



BANCO CENTRAL DE RESERVA DEL PERÚ

Ucayali: Síntesis de Actividad Económica - Julio 2018 -

**Departamento de Estudios Económicos
Sucursal Iquitos**

Setiembre de 2018

Actividad Primaria

- El **sector agropecuario** creció en 36,8 por ciento interanual en julio, debido al resultado positivo del sub-sector agrícola; con ello, en el periodo enero-julio acumuló un crecimiento de 22,5 por ciento, impulsado por el resultado positivo del sub-sector agrícola.
- La **actividad minera** disminuyó en 1,0 por ciento interanual en julio, debido a la menor producción de petróleo crudo en el lote 131 y de líquidos de gas natural en el lote 31-C; con ello, en el periodo enero-julio la producción fiscalizada de hidrocarburos disminuyó en 0,7 por ciento, debido a la menor producción de petróleo crudo y de líquidos de gas natural.

Otros Indicadores de Actividad Económica

- El **índice de producción manufacturera** avanzó en 6,5 por ciento interanual en julio, debido al resultado positivo de la industria no primaria, pero en el periodo enero-julio, acumuló una disminución de 2,8 por ciento, inducida por el resultado negativo de la industria primaria.
- Los **arribos de turistas a los establecimientos de hospedaje** se incrementaron en 17,0 por ciento en julio, impulsado por el dinamismo del turismo interno; con ello, en el periodo enero-julio acumuló un crecimiento de 9,5 por ciento, explicado por mayor flujo de turistas nacionales y extranjeros.
- El **crédito directo total** se incrementó en 6,6 por ciento interanual en julio, a S/ 1 652 millones; asimismo, los créditos de consumo e hipotecario crecieron en 12,1 por ciento y 3,0 por ciento interanual, respectivamente; y el tipo empresas avanzó en 3,8 por ciento.
- La **inversión pública** cayó en 30,9 por ciento interanual en julio, debido a la menor ejecución de obras del gobierno nacional, como consecuencia del menor devengado en la construcción de carreteras nacionales por estar ya en tramo final; mientras la inversión del gobierno regional y de los gobiernos locales avanzó en 77,5 por ciento y 13,4 por ciento, respectivamente; el caso del gobierno regional se vinculó al avance de la construcción del Hospital Regional de Pucallpa; y en los gobiernos locales influyó el avance del mejoramiento del servicio de agua potable y alcantarillado sanitario de la localidad de Aguaytía.

Ucayali: Otros indicadores de actividad económica

(Variación % respecto a similar mes del año anterior)

	Feb.18	Mar.18	Abr.18	May.18	Jun.18	Jul.18
Producción industrial 1/	↓ -0,7	↑ 0,8	↑ 15,4	↓ -11,6	↓ -16,9	↑ 6,5
Arribos a los establecimientos de hospedaje	↑ 1,9	↑ 2,9	↑ 13,8	↑ 20,8	↑ 12,2	↑ 17,0
Crédito total	↑ 4,2	↑ 3,8	↑ 4,0	↑ 4,7	↑ 6,4	↑ 6,6
Créditos de consumo	↑ 10,6	↑ 9,9	↑ 10,3	↑ 11,1	↑ 12,1	↑ 12,1
Crédito hipotecario	↑ 5,8	↑ 5,8	↑ 6,3	↑ 4,8	↑ 4,2	↑ 3,0
Inversión pública 1/	↓ -72,8	↓ -49,2	↓ -24,2	↓ -12,3	↓ -52,6	↓ -30,9

1/ En términos reales.

Fuentes: SBS y AFP, MEF, DIRCETUR y DIREPRO.

Elaboración: BCRP, Sucursal Iquitos. Departamento de Estudios Económicos.

La actividad agropecuaria registró un aumento de 36,8 por ciento interanual en julio.

UCAYALI: Producción de principales productos agropecuarios ^{1/} (Toneladas)

Sub-sectores	Estructura Porcentual 2016 ^{2/}	Julio			Enero - Julio				
		2017	2018	Var. % Contribución ^{3/}	2017	2018	Var. % Contribución ^{3/}		
AGRÍCOLA	84,3		43,9	36,9		28,2	23,7		
Orientado a la industria	30,3		81,6	26,6		36,7	12,5		
Caña de azúcar	0,2	968	727	-24,9	0,0	8 607	6 247	-27,4	0,0
Palma aceitera	16,0	20 770	27 143	30,7	4,7	165 434	178 496	7,9	1,4
Maíz amarillo duro	3,9	507	567	11,8	0,1	11 633	11 234	-3,4	-0,1
Cacao	10,1	1 365	3 189	133,6	21,9	7 197	13 451	86,9	11,2
Orientado al mercado interno	54,0		19,9	10,3		22,4	11,2		
Arroz cáscara	5,1	5 586	4 083	-26,9	-2,9	22 863	24 709	8,1	0,5
Yuca	9,3	5 318	7 110	33,7	1,4	51 359	57 612	12,2	0,7
Plátano	20,6	19 316	21 266	10,1	1,6	152 356	166 169	9,1	1,7
Naranja	0,8	234	474	102,6	0,2	6 837	7 284	6,5	0,1
Papaya	3,0	3 697	3 490	-5,6	-0,1	28 006	28 490	1,7	0,0
Otros	15,2	6 185	8 117	55,6	10,1	74 134	81 740	53,7	8,2
PECUARIO	15,7		-0,8	-0,1				-7,9	-1,3
Carne de aves ^{4/}	9,1	1 181	1 188	0,6	0,1	7 255	7 058	-2,7	-0,3
Carne de porcino ^{4/}	1,0	72	68	-5,6	0,0	581	338	-41,8	-0,3
Carne de vacuno ^{4/}	1,4	137	141	2,9	0,0	1 043	1 055	1,2	0,0
Huevos	2,8	304	295	-3,0	-0,1	2 560	2 027	-20,8	-0,6
Leche	1,4	656	593	-9,6	-0,1	4 625	4 179	-9,6	-0,1
SECTOR AGROPECUARIO	100,0		36,8	36,8		22,5	22,5		

1/ Cifras preliminares.

2/ Estimado a precios de 2007.

3/ En base a la estructura porcentual de similar período de 2017.

4/ Peso neto.

Fuente: DRAU y MINAGRI.

Elaboración: BCRP, Sucursal Iquitos. Departamento de Estudios Económicos.

- La **producción agrícola** se expandió en 36,8 por ciento interanual en julio, debido a la mayor producción de cacao, yuca, palma aceitera y plátano; el caso de yuca debido a las mayores áreas cosechadas en el sector carretero y restingas altas; en los casos de cacao y palma aceitera influyeron las nuevas plantaciones en crecimiento que pasaron a producción; y en plátano por las labores de las cosechas y nuevas plantaciones en producción.
- En el periodo enero-julio, el sector agrícola acumuló un crecimiento de 22,5 por ciento, explicado por la mayor producción de cacao, plátano, arroz cáscara y palma aceitera.
- La **producción pecuaria** cayó en 0,8 por ciento interanual en julio, inducido por la menor producción carne de porcino, leche fresca y huevos.
- En el periodo enero-julio acumuló una contracción de 7,9 por ciento, explicada por la caída generalizada de todos los rubros explicativos, con excepción de carne de vacuno.

El sector pesca disminuyó en 6,4 por ciento interanual en julio.

UCAYALI: Producción pesquera

(En toneladas métricas)

	Julio		Var. %	Enero - Julio		Var. %
	2017	2018		2017	2018	
Consumo Humano	526	491	-6,7	2 363	1 972	-16,5
Fresco	333	327	-1,8	1 459	1 456	-0,2
Bagre	146	101	-30,8	333	188	-43,5
Ractacara	0	0	-	19	15	-21,1
Boquichico	78	85	9,0	260	375	44,2
Palometa	27	32	18,5	75	90	20,0
Chiu Chiu	1	9	800,0	80	172	115,0
Sardina	26	36	38,5	89	103	15,7
Otras especies	55	64	16,4	603	513	-14,9
Seco salado	193	164	-15,0	904	516	-42,9
SECTOR PESCA 1/			-6,4			-15,6

- Debido a la escasez de algunas especies de peces en los ríos, como bagre, facaso y lisa, lo cual originó un menor desembarque de pescado para consumo humano directo.
- En el periodo enero-julio de 2018, el sector pesca acumuló una disminución de 15,6 por ciento interanual, inducida por la escasez de peces en los ríos, con lo cual, se registró un menor desembarque de pescado para consumo humano directo.

1/ Estimado a precios de 2007. Cifras preliminares.

Fuente: DIREPRO.

Elaboración: BCRP, Sucursal Iquitos. Departamento de Estudios Económicos.

La producción fiscalizada de hidrocarburos disminuyó en 1,0 por ciento interanual en julio.

UCAYALI: Producción de Hidrocarburos ^{1/}

(Var. % real respecto al mismo periodo del año anterior)

Hidrocarburos	Estructura		Julio				Enero - Julio			
	Porcentual		Var. % Contribución 3/				Var. % Contribución 3/			
	2016 2/	2017	2018	2017	2018	2017	2018	2017	2018	
Líquidos de GN (miles barriles)	29,6	38	31	-18,4	-4,9	256	248	-3,1	-0,8	
Petróleo (miles de barriles)	59,0	90	70	-22,2	-16,1	618	565	-8,6	-6,1	
Gas natural (millones de pies cúbicos)	11,4	26	749	2 780,8	20,1	566	2 143	278,6	6,3	
SECTOR MINERÍA 2/	100,0			-1,0	-1,0			-0,7	-0,7	

1/ Cifras preliminares.

2/ Estimado a precios de 2007.

3/ En base a la estructura porcentual de similar periodo de 2017.

Fuente: Perupetro S.A.

Elaboración: BCRP, Sucursal Iquitos. Departamento de Estudios Económicos.

- La producción fiscalizada de hidrocarburos disminuyó en 1,0 por ciento interanual en julio, debido a la menor producción de petróleo crudo en el lote 131 y de líquidos de gas natural gas natural en el lote 31-C; mientras, la producción de gas natural se recuperó muy fuerte.
- En el periodo enero-julio la producción fiscalizada de hidrocarburos se contrajo en 0,7 por ciento, debido a la menor producción de petróleo crudo y de líquidos de gas natural.

UCAYALI: Crecimiento de la producción de LGN

(Var.% real respecto a similar mes del año anterior)

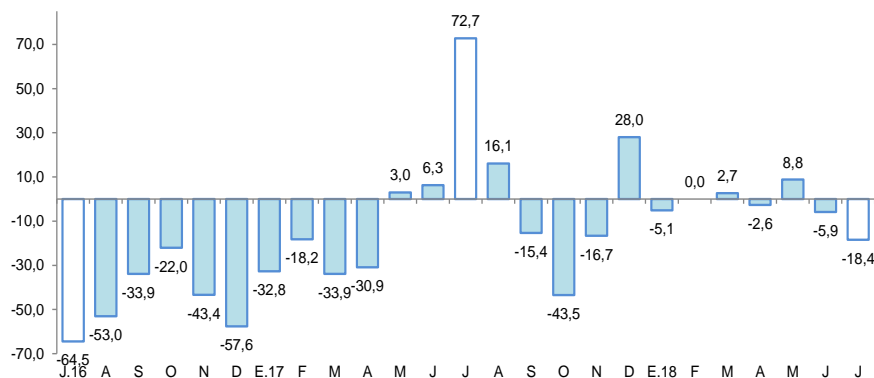

Fuente: Perupetro S.A.

Elaboración: BCRP, Sucursal Iquitos. Departamento de Estudios Económicos.

UCAYALI: Crecimiento de la producción de gas natural

(Var.% real respecto a similar mes del año anterior)

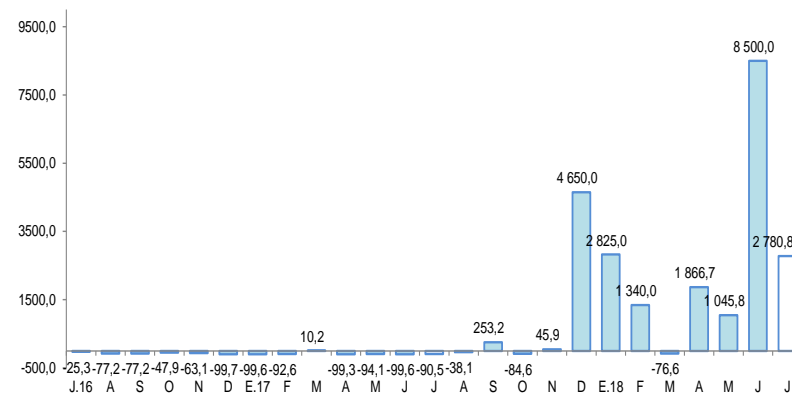

Fuente: Perupetro S.A.

Elaboración: BCRP, Sucursal Iquitos. Departamento de Estudios Económicos.

La manufactura avanzó en 6,5 por ciento interanual en julio.

UCAYALI: Producción manufacturera ^{1/}

(Variación % real respecto al mismo periodo del año anterior)

Ramas de actividad	Estructura Porcentual 2015 ^{2/}	Julio		Enero - Julio	
		Var. %	Contribución ^{3/}	Var. %	Contribución ^{3/}
MANUFACTURA PRIMARIA	17,5	-97,0	-21,1	-91,6	-12,2
Refinación de petróleo	17,5	-97,0	-21,1	-91,6	-12,2
MANUFACTURA NO PRIMARIA	82,5	35,2	27,6	10,9	9,5
Bebidas malteadas	68,1	7,3	5,0	4,4	3,2
Bebidas gaseosas	3,1	1,9	0,0	29,8	0,6
Madera aserrada	6,1	579,2	25,3	104,3	6,1
Triplay	2,5	-10,0	-0,3	-2,6	-0,1
Calaminas, barillas lisas y corrugadas	2,6	-	-	-36,7	-0,1
Clavos para madera	0,1	-	-	-	-
SECTOR MANUFACTURA	100,0	6,5	6,5	-2,8	-2,8

1/ Cifras preliminares.

2/ Estimado a precios de 2007.

3/ En base a la estructura porcentual de similar periodo de 2016.

Fuente: DIREPRO y Empresas.

Elaboración: BCRP, Sucursal Iquitos. Departamento de Estudios Económicos.

- La **industria primaria** disminuyó en 97,0 por ciento interanual en julio, inducida por la menor producción de refinados de petróleo crudo y por la escasez de materia prima, con ello, en el periodo enero-julio se contrajo en 91,6 por ciento, por la falta de petróleo crudo.
- La **industria no primaria** aumentó en 35,2 por ciento interanual en julio, debido al fuerte incremento en la producción de madera aserrada; con ello, en el periodo enero-julio avanzó en 10,9 por ciento, impulsada por la mayor producción de madera aserrada, bebidas malteadas y bebidas gaseosas.

UCAYALI: Crecimiento de la manufactura no primaria

(Variación % real respecto al mismo mes del año anterior)

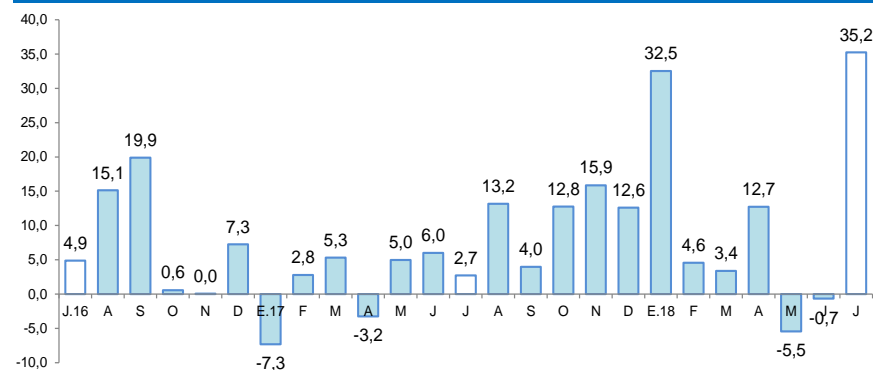

Fuente: DIREPRO y Empresas.

Elaboración: BCRP, Sucursal Iquitos. Departamento de Estudios Económicos.

El crédito se incrementó en 6,6 por ciento interanual en julio, a S/ 1 652 millones.

UCAYALI: Crédito

(Saldos a fin de periodo en millones de soles)

	Estructura % Jul-18	Julio		Var.% Nominal Jul-18 / Jul-17
		2017	2018	
Banco de la Nación	7,3	91	121	32,2
Agrobanco	1,4	18	23	26,4
Banca Múltiple	66,4	1 063	1 096	3,1
Instituciones No Bancarias	25,0	376	412	9,5
Financieras	7,9	121	131	7,7
Cajas Municipales	16,1	244	267	9,2
Cajas Rurales	0,3	5	6	19,9
Edpymes	0,6	6	9	50,9
Arrendamiento Financiero	0,0	0	0	-
TOTAL	100,0	1 549	1 652	6,6
Empresas	56,9	905	940	3,8
Personas	43,1	644	712	10,5
Consumo	36,2	533	597	12,1
Hipotecario	6,9	111	114	3,0
MN	94,0	1 459	1 553	6,4
ME	6,0	90	99	10,5
ME (Mill. US\$)		28	30	9,4

Fuente: SBS y AFP.

Elaboración: BCRP, Sucursal Iquitos. Departamento de Estudios Económicos.

La tasa de morosidad en julio de 2018 fue de 8,5 por ciento, menor en 0,1 puntos porcentuales a la obtenida en similar mes del año anterior. La tasa de morosidad en las cajas municipales (6,3 por ciento) se redujo en 0,1 puntos porcentuales respecto a julio de 2017; mientras que, en la banca múltiple (10,1 por ciento) se incrementó en 0,2 puntos porcentuales interanual.

UCAYALI: Crecimiento del crédito

(Var.% respecto a similar mes del año anterior)

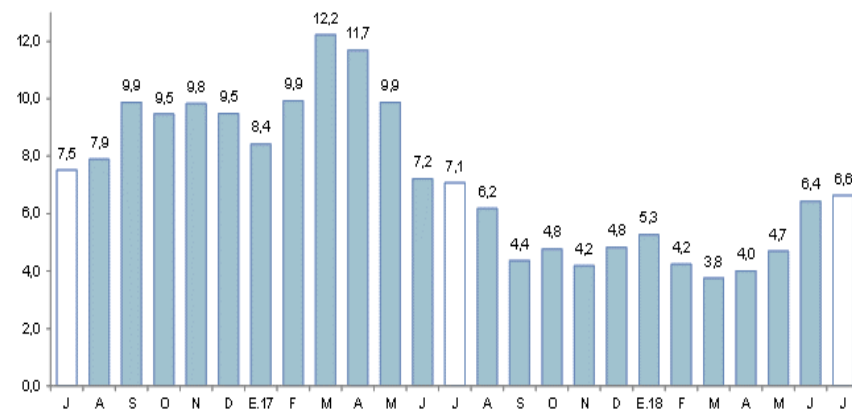

Fuente: SBS y AFP.

UCAYALI: Tasa de morosidad ^{1/}

(Porcentaje)

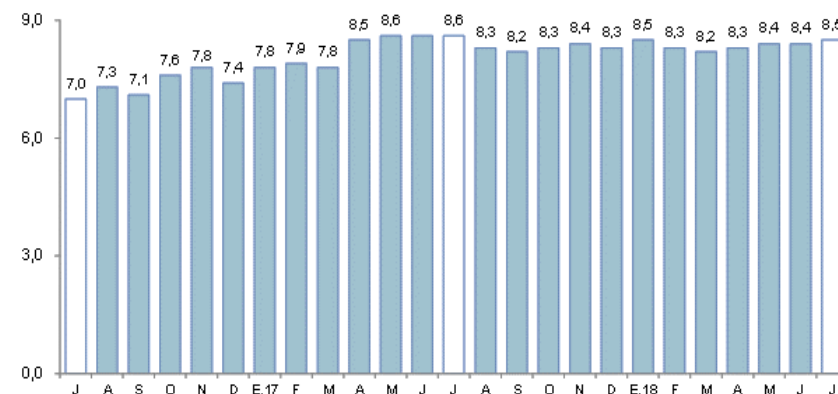

^{1/} preliminar, calculado en base a: (créditos vencidos + créditos en cobranza judicial) / colocaciones brutas.
Fuente: SBS y AFP.

Los depósitos crecieron en 11,0 por ciento interanual en julio, a S/ 800 millones.

UCAYALI: Depósitos

(Saldos a fin de periodo en millones de soles)

	Estructura %	Julio		Var.% Nominal
	Jul-18	2017	2018	Jul-18 / Jul-17
Banco de la Nación	15,5	120	124	3,1
Banca Múltiple	73,2	523	586	12,0
Instituciones No Bancarias	11,3	78	90	16,1
Financieras	1,3	8	11	26,7
Cajas Municipales	9,9	69	79	14,6
Cajas Rurales	0,0	0	0	4 268,6
TOTAL	100,0	721	800	11,0
Vista	40,3	309	323	4,3
Ahorro	42,3	277	338	22,2
Aplazo	17,4	135	139	3,2
MN	87,4	618	699	13,1
ME	12,6	103	101	-2,0
ME (Mill. US\$)		32	31	-3,0

Fuente: SBS y AFP.

Elaboración: BCRP, Sucursal Iquitos. Departamento de Estudios Económicos.

UCAYALI: Crecimiento de los depósitos

(Var.% respecto a similar mes del año anterior)

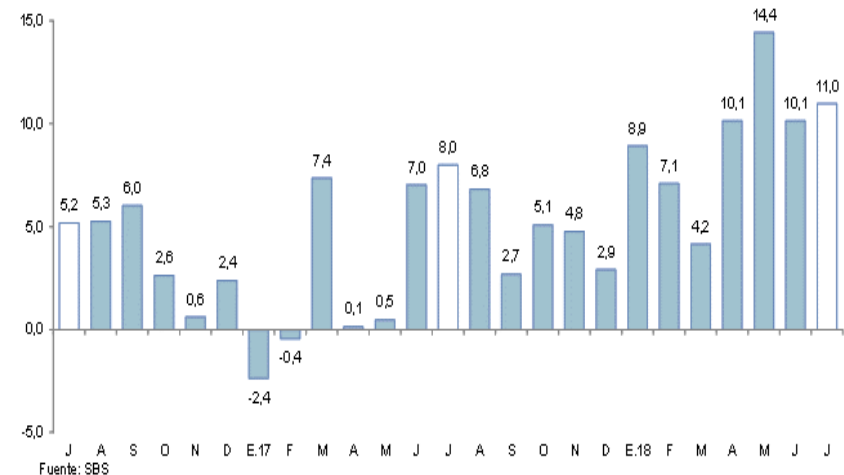

La inversión pública disminuyó en 30,9 por ciento interanual en julio.

UCAYALI: Inversión pública ^{1/2/}

(En millones de nuevos soles)

	Julio			Enero - Julio		
	2017	2018	Var. % real	2017	2018	Var. % real
Gobierno nacional	44,2	7,0	-84,4	188,6	41,0	-78,5
Gobierno regional	11,7	21,2	77,5	97,5	91,1	-7,4
Gobiernos locales	24,7	28,5	13,4	90,2	95,4	4,7
Total	80,7	56,7	-30,9	376,3	227,5	-40,2

1/ Información actualizada al 31 de agosto de 2018.

2/ Comprende la adquisición de activos no financieros.

Fuente: MEF.

Elaboración: BCRP, Sucursal Iquitos. Departamento de Estudios Económicos.

UCAYALI: Crecimiento de la inversión pública

(Var. % real con respecto a similar mes del año anterior)

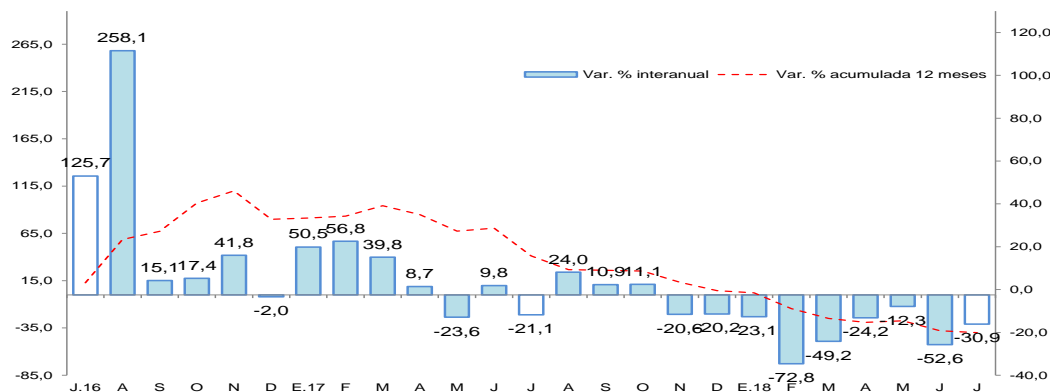

Fuente: MEF.

Elaboración: BCRP, Sucursal Iquitos. Departamento de Estudios Económicos.

- La inversión pública disminuyó en 30,9 por ciento interanual en julio, debido a la menor ejecución de obras del gobierno nacional, como consecuencia del menor devengado en la construcción de carreteras nacionales por estar ya en el tramo final; mientras la inversión del gobierno regional y de los gobiernos locales avanzó en 77,5 por ciento y 13,4 por ciento, respectivamente.
- En el período enero-julio, la inversión pública disminuyó en 40,2 por ciento interanual, debido a la menor ejecución de obras del gobierno nacional y regional; mientras la inversión de los gobiernos locales avanzó en 4,7 por ciento interanual.
- La inversión ejecutada en el periodo enero-julio representó el 26,5 por ciento del presupuesto institucional modificado; los gobiernos locales avanzaron el 28,6 por ciento; el gobierno nacional 27,2 por ciento; y el gobierno regional el 24,3 por ciento.