



**BANCO CENTRAL DE RESERVA DEL PERÚ**

# **San Martín: Síntesis de Actividad Económica - Junio 2018 -**

**Departamento de Estudios Económicos  
Sucursal Iquitos**

Agosto de 2018

### Actividad Primaria

- El **sector agropecuario** avanzó en 4,6 por ciento interanual en junio, impulsado por los resultados positivos de los sub-sectores agrícola y pecuario, sumado la ausencia de factores climatológicos adversos; con ello, en el periodo enero-junio acumuló un crecimiento de 8,0 por ciento interanual.
- El **sector pesca** registró un crecimiento de 18,3 por ciento interanual en junio, explicado por la mayor crianza de gamitana, paco y camarón gigante en piscigranjas; sumado la abundancia de otras especies en el río Huallaga; con ello, en el periodo enero-junio la producción interna creció en 50,4 por ciento interanual.

### Otros Indicadores de Actividad Económica

- El **índice de producción manufacturera**, registró una disminución de 25,6 por ciento interanual en junio, explicada por los resultados negativos de la industria primaria y no primaria; con ello, en el periodo enero-junio, la manufactura acumuló una contracción de 19,6 por ciento interanual.
- Los **despachos locales de cemento** disminuyeron en 18,3 por ciento interanual en junio, en parte, por el menor gasto en obras públicas; el cual registró un indicador negativo, es decir, una disminución de 24,5 por ciento, explicada por la menor inversión del gobierno nacional y regional. En el periodo enero-junio, los despachos de cemento acumularon una caída de 21,0 por ciento.
- El **crédito directo total** registró un crecimiento de 7,6 por ciento interanual en mayo. Por tipo de crédito, se registró un crecimiento interanual generalizado, destacando el tipo créditos de consumo con 19,0 por ciento. Al finalizar el mes de mayo 2018, el crédito acumuló un saldo de S/ 2 677 millones, de los cuales, el 97,7 por ciento se encuentra colocado en moneda nacional (S/ 2 616 millones).
- La **inversión pública** registró una contracción de 24,5 por ciento interanual en junio, explicada por la menor ejecución de obras del gobierno nacional y regional; en el caso del primero por menor devengado en obras de carreteras nacionales; y en el caso del gobierno regional por menor devengado en obras de hospitales.

#### San Martín: Otros indicadores de actividad económica

(Variación % respecto a similar mes del año anterior)

	Ene.18	Feb.18	Mar.18	Abr.18	May.18	Jun.18
Producción industrial 1/	↓ -7,3	↓ -21,1	↓ -24,6	↓ -18,2	↓ -15,8	↓ -25,6
Despachos de cemento 1/	↓ -19,0	↓ -13,8	↓ -27,4	↓ -23,6	↓ -26,6	↓ -18,3
Arribos a los establecimientos hospedaje	↑ 13,8	↑ 26,3	↑ 12,9	↑ 13,4	↑ 15,0	↑ 4,0
Crédito total	↑ 9,2	↑ 9,1	↑ 8,7	↑ 9,6	↑ 7,6	n.d.
Crédito de consumo	↑ 14,9	↑ 16,7	↑ 16,7	↑ 18,4	↑ 19,0	n.d.
Crédito hipotecario	↑ 7,4	↑ 6,8	↑ 5,3	↑ 6,1	↑ 5,8	n.d.
Inversión pública 1/	↑ 250,2	↑ 53,6	↓ -26,6	↑ 44,8	↓ -38,4	↓ -24,5

1/ En términos reales.

Fuentes: SBS y AFP, MEF, MINCETUR y DIREPRO.

Elaboración: BCRP, Sucursal Iquitos. Departamento de Estudios Económicos.

## El sector agropecuario avanzó en 4,6 por ciento interanual en junio.

### SAN MARTÍN: Producción de principales productos agropecuarios 1/ (Toneladas)

Sub-sectores	Estructura Porcentual 2016 <sup>2</sup>	Junio			Contribución <sup>3</sup>	Enero - Junio			Contribución <sup>3</sup>
		2017	2018	Var. %		2017	2018	Var. %	
<b>AGRÍCOLA</b>	<b>87,5</b>	<b>87,5</b>	<b>70,9</b>	<b>4,8</b>	<b>4,4</b>	<b>87,5</b>	<b>87,5</b>	<b>8,4</b>	<b>7,6</b>
Orientado a la industria	43,9	43,9	39,9	18,6	10,0	43,9	43,9	10,4	5,4
Caña de azúcar	0,7	12 861	13 543	5,3	0,0	91 668	89 126	-2,8	0,0
Palma aceitera	6,3	24 477	28 700	17,3	0,6	173 384	188 169	8,5	0,4
Maíz amarillo duro	3,6	15 109	15 328	1,4	0,1	52 423	70 813	35,1	1,0
Cacao	12,3	5 038	5 401	7,2	0,8	23 479	26 012	10,8	1,1
Café	21,0	16 511	20 571	24,6	8,6	84 226	91 484	8,6	2,9
Orientado al mercado interno	43,7	43,7	41,0	-15,2	-5,6	43,7	41,0	5,7	2,1
Arroz cáscara	30,8	77 999	65 410	-16,1	-4,5	387 272	416 338	7,5	2,0
Yuca	1,8	7 937	7 614	-4,1	0,0	47 640	45 717	-4,0	-0,1
Plátano	6,9	32 304	32 742	1,4	0,1	192 209	196 109	2,0	0,1
Naranja	1,2	9 351	2 598	-72,2	-1,3	45 235	40 279	-11,0	-0,2
Piña	0,2	863	849	-1,6	0,0	4 998	6 542	30,9	0,0
Papaya	0,3	1 497	2 203	47,2	0,1	9 311	10 369	11,4	0,0
Otros	2,4	8 357	8 557	7,5	0,1	91 132	97 414	8,6	0,2
<b>PECUARIO</b>	<b>12,5</b>	<b>12,5</b>	<b>10,0</b>	<b>1,9</b>	<b>0,2</b>	<b>12,5</b>	<b>10,0</b>	<b>4,1</b>	<b>0,4</b>
Carne de aves <sup>4</sup>	7,2	3 076	3 214	4,5	0,2	18 207	19 255	5,8	0,3
Carne de porcino <sup>4</sup>	0,5	161	206	28,1	0,1	1 358	1 445	6,4	0,0
Carne de vacuno <sup>4</sup>	1,1	400	424	6,0	0,0	2 885	2 951	2,3	0,0
Huevos	2,2	1 224	1 051	-14,2	-0,2	6 728	6 683	-0,7	0,0
Leche	1,4	2 948	3 141	6,5	0,1	17 146	17 717	3,3	0,0
Otros	0,0	5	6	12,0	0,0	30	32	6,0	0,0
<b>SECTOR AGROPECUARIO</b>	<b>100,0</b>	<b>100,0</b>	<b>80,9</b>	<b>4,6</b>	<b>4,6</b>	<b>100,0</b>	<b>80,9</b>	<b>8,0</b>	<b>8,0</b>

1/ Cifras preliminares.

2/ Estimado a precios de 2007.

3/ En base a la estructura porcentual de similar periodo de 2017.

4/ Peso neto.

Fuente: DRASAM y MINAGRI.

Elaboración: BCRP, Sucursal Iquitos. Departamento de Estudios Económicos.

- El **sub-sector agrícola** se expandió en 4,8 por ciento interanual en junio, inducido por la mayor producción de café, cacao y palma aceitera; los casos de café y palma aceitera se vincularon al clima propicio el cual favoreció la buena realización de las labores de cosechas.
- En el periodo enero-junio, el sub-sector agrícola acumuló un crecimiento de 8,4 por ciento interanual, debido a la mayor producción de café, arroz, cacao y maíz amarillo duro.
- La **producción pecuaria** creció en 1,9 por ciento interanual en junio, debido al aumento generalizado en todos sus rubros explicativos, con excepción de huevos.
- En el periodo enero-junio, el sub-sector acumuló un avance de 4,1 por ciento, explicado por la mayor producción de todos los rubros explicativos, con excepción de huevos.

## La producción pesquera registró un crecimiento de 18,3 por ciento interanual en junio.

### SAN MARTÍN: Producción pesquera 1/ (En TM)

	Junio		Var. %	Enero - Junio		Var. %
	2017	2018		2017	2018	
<b>Producción Interna</b>	<b>224</b>	<b>265</b>	<b>18,3</b>	<b>1 069</b>	<b>1 608</b>	<b>50,4</b>
<b>Fresco</b>	<b>224</b>	<b>265</b>	<b>18,3</b>	<b>1 069</b>	<b>1 608</b>	<b>50,4</b>
Tilapia	145	103	-29,0	862	787	-8,7
Gamitana	16	63	293,8	37	310	737,8
Camaron gigante	2	3	50,0	14	16	14,3
Paco	39	74	89,7	62	363	485,5
Paiche	0	0	-	0	0	-
Boquichico	11	6	-45,5	33	30	-9,1
Otras especies	11	16	45,5	61	102	67,2
<b>SECTOR PESCA <sup>1/</sup></b>			<b>18,3</b>			<b>50,4</b>

<sup>1/</sup> Estimado a precios de 2007. Cifras preliminares.

Fuente: DIREPRO.

Elaboración: BCRP, Sucursal Iquitos. Departamento de Estudios Económicos.

La **producción interna de pescado** registró un crecimiento de 18,3 por ciento interanual en junio, explicado por la mayor crianza de gamitana, paco y camarón gigante en piscigranjas; sumado la abundancia de otras especies en el río Huallaga.

En el periodo enero-junio de 2018, la producción interna se expandió en 50,4 por ciento interanual, debido a la mayor crianza de gamitana y paco gigante.

## La manufactura registró una disminución de 25,6 por ciento interanual en junio.

### SAN MARTÍN: Producción manufacturera <sup>1/</sup> (Variación % real respecto al mismo periodo del año anterior)

Ramas de actividad	Estructura %	Junio		Enero - Junio	
	2015 2/	Var. %	Contribución3/	Var. %	Contribución3/
<b>MANUFACTURA PRIMARIA</b>	<b>0,5</b>	<b>-100,0</b>	<b>-6,4</b>	<b>-8,8</b>	<b>-0,1</b>
Biodiesel	0,5	-100,0	-6,4	-8,8	-0,1
<b>MANUFACTURA NO PRIMARIA</b>	<b>99,5</b>	<b>-20,5</b>	<b>-19,2</b>	<b>-19,6</b>	<b>-20,5</b>
Aceite y manteca	52,5	-26,3	-15,1	-23,9	-14,5
Queso y mantequilla	3,7	-43,9	-1,6	-22,2	-0,7
Chocolates	0,2	-100,0	-0,2	-3,1	0,0
Bebidas gaseosas	5,6	13,0	0,5	18,9	0,8
Madera aserrada	1,7	28,9	0,2	17,9	0,2
Jabón	4,3	-32,2	-1,2	5,5	0,2
Ladrillos, bloques y adoquines	1,0	-73,4	-0,3	-53,3	-0,3
Cemento	30,5	-3,6	-0,9	-11,8	-2,9
<b>SECTOR MANUFACTURA</b>	<b>100,0</b>	<b>-25,6</b>	<b>-25,6</b>	<b>-19,6</b>	<b>-19,6</b>

<sup>1/</sup> Cifras preliminares.

<sup>2/</sup> Estimado a precios de 2007.

<sup>3/</sup> En base a la estructura porcentual de similar periodo de 2016.

Fuente: DIREPRO y Empresas.

Elaboración: BCRP, Sucursal Iquitos. Departamento de Estudios Económicos.

- La **industria primaria** disminuyó en 100 por ciento, debido a la ausencia de producción de biodiesel, con lo cual en el periodo enero-junio de 2018, se contrajo en 8,8 por ciento.
- La **industria no primaria** cayó en 20,5 por ciento interanual en junio, debido a la menor producción de aceite y manteca; queso; jabón; cemento; bloques y adoquines de cemento; y chocolates; con ello, en el periodo enero-junio acumuló una disminución de 19,6 por ciento, explicada por la menor producción de aceite y manteca, cemento; queso; y bloques y adoquines de cemento.

### SAN MARTÍN: Crecimiento de la manufactura no primaria (Variación % real respecto al mismo mes del año anterior)

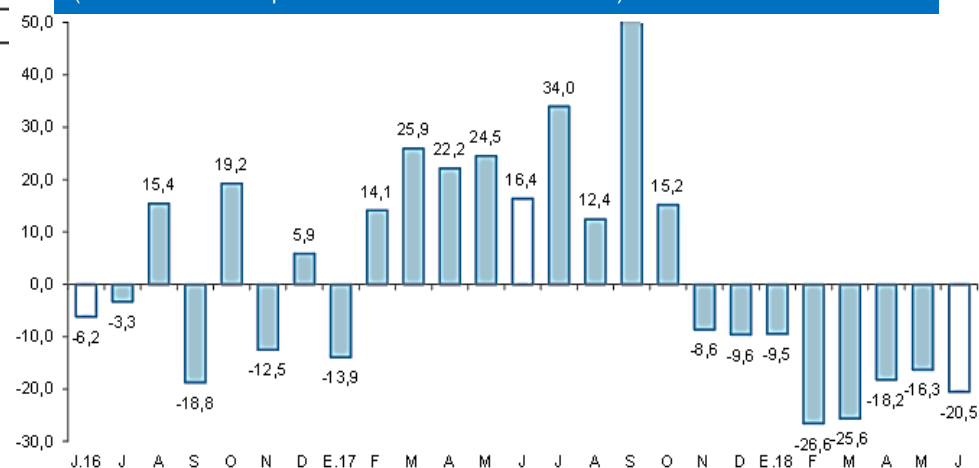

Fuente: DIREPRO y EMPRESAS

Elaboración: BCRP, Sucursal Iquitos. Departamento de Estudios Económicos.

## Los despachos de cemento disminuyeron en 18,3 por ciento interanual en junio.

**SAN MARTÍN: Despachos de cemento**  
(Var.% con respecto a similar mes del año anterior)

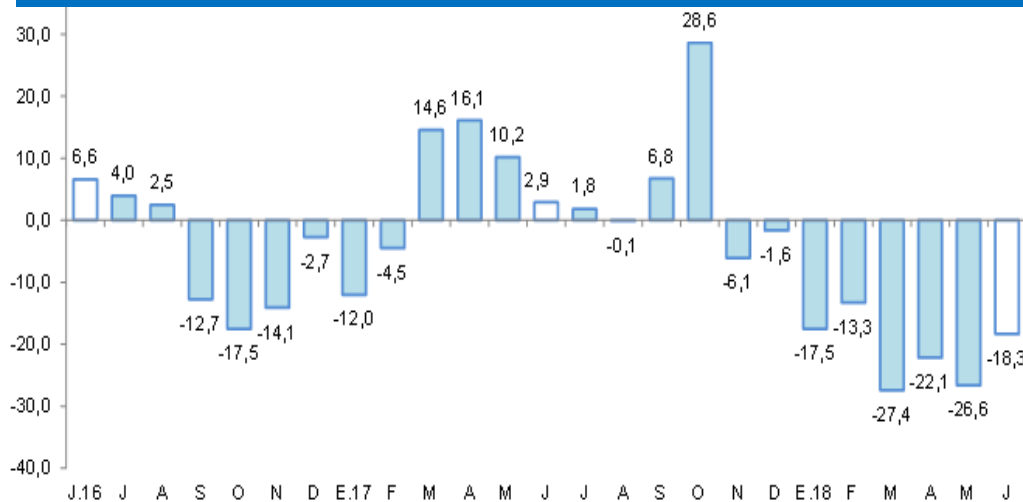

Fuente: Cementos Pacasmayo y Cementos Selva.  
Elaboración: BCRP, Sucursal Iquitos. Departamento de Estudios Económicos.

- Los **despachos** de cemento disminuyeron en 18,3 por ciento interanual en junio, en parte, por el menor gasto en obras públicas; el cual registró un indicador negativo, es decir, una disminución de 24,5 por ciento, explicada por la menor inversión del gobierno nacional y regional.
- En el periodo enero-junio, los despachos de cemento acumularon una caída de 21,0 por ciento interanual, explicada en parte, por el menor gasto en obras públicas; que cayó en 9,8 por ciento, asociado a la menor inversión del gobierno regional y regional.

## El crédito registró un crecimiento de 7,6 por ciento interanual en mayo.

### SAN MARTÍN: Crédito

(Saldos a fin de periodo en millones de soles)

	Estructura % May-18	Mayo		Var.% Nominal May-18 / May-17
		2017	2018	
<b>Banco de la Nación</b>	<b>7,2</b>	<b>147</b>	<b>193</b>	<b>31,2</b>
<b>Agrobanco</b>	<b>2,3</b>	<b>128</b>	<b>63</b>	<b>-51,1</b>
<b>Banca Múltiple</b>	<b>63,5</b>	<b>1 599</b>	<b>1 701</b>	<b>6,3</b>
<b>Instituciones No Bancarias</b>	<b>26,9</b>	<b>614</b>	<b>721</b>	<b>17,5</b>
Financieras	6,8	156	182	16,5
Cajas Municipales	19,2	438	513	17,2
Cajas Rurales	0,5	6	15	146,4
Edpymes	0,4	14	12	-16,8
Arrendamiento Financiero	0,0	0	0	-
<b>TOTAL</b>	<b>100,0</b>	<b>2 489</b>	<b>2 677</b>	<b>7,6</b>
<b>Empresas</b>	<b>63,0</b>	<b>1 638</b>	<b>1 686</b>	<b>3,0</b>
<b>Personas</b>	<b>37,0</b>	<b>851</b>	<b>991</b>	<b>16,5</b>
Consumo	30,6	690	820	19,0
Hipotecario	6,4	161	171	5,8
MN	97,7	2 429	2 616	7,7
ME	2,3	60	61	3,3
ME (Mill. US\$)		18	19	3,2

Fuente: SBS y AFP

Elaboración: BCRP, Sucursal Iquitos. Departamento de Estudios Económicos.

- La tasa de morosidad en abril de 2018 fue de 9,9 por ciento, menor en 0,3 puntos porcentuales respecto a similar mes del año anterior. La tasa de morosidad de las cajas municipales (6,8 por ciento) disminuyó en 1,6 puntos porcentuales; asimismo, en la banca múltiple (11,1 por ciento) se contrajo en 1,4 puntos porcentuales.

### SAN MARTÍN: Crecimiento del crédito

(Var.% respecto a similar mes del año anterior)

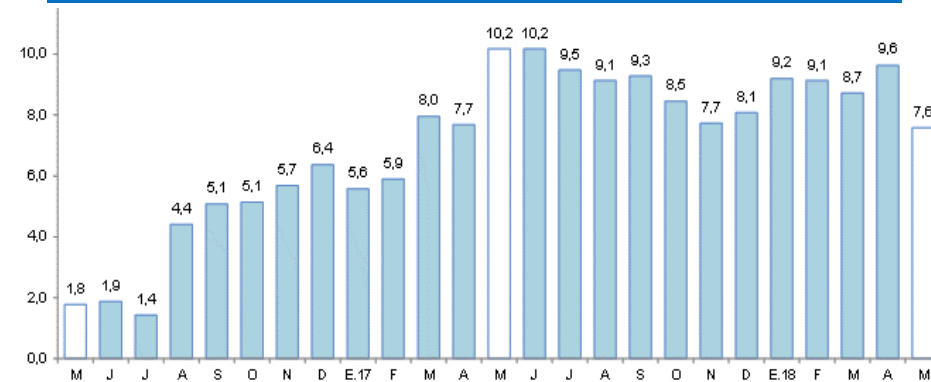

Fuente: SBS y AFP.

### SAN MARTÍN: Tasa de morosidad <sup>1/</sup>

(Porcentaje del saldo de crédito total)

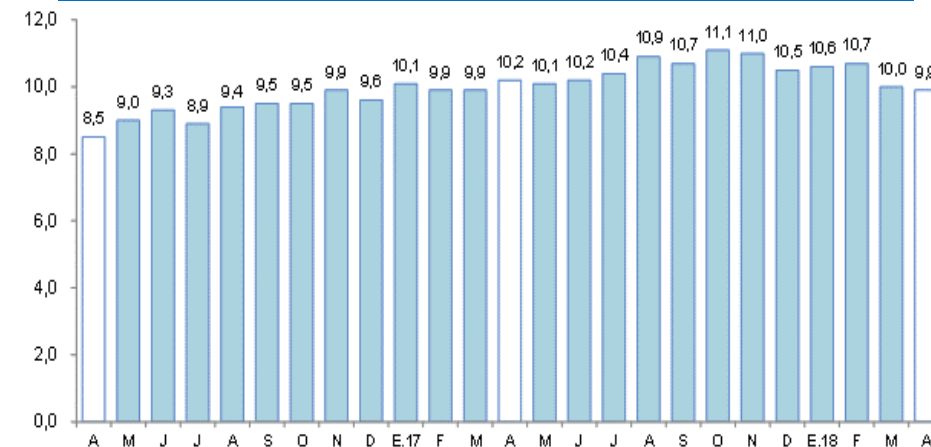

<sup>1/</sup> preliminar, calculado en base a: (créditos vencidos + créditos en cobranza judicial) / colocaciones brutas.

Fuente: SBS y AFP.

## Los depósitos crecieron en 14,6 por ciento interanual en mayo.

### SAN MARTÍN: Depósitos

(Saldos a fin de periodo en millones de soles)

	Estructura % May-18	Mayo		Var.% Nominal May-18 / May-17
		2017	2018	
<b>Banco de la Nación</b>	<b>20,3</b>	<b>187</b>	<b>204</b>	<b>9,0</b>
<b>Banca Múltiple</b>	<b>60,0</b>	<b>505</b>	<b>601</b>	<b>19,1</b>
<b>Instituciones No Bancarias</b>	<b>19,7</b>	<b>183</b>	<b>197</b>	<b>8,1</b>
Financieras	0,4	5	4	-14,9
Cajas Municipales	19,2	177	193	8,7
Cajas Rurales	0,0	0	0	12,0
<b>TOTAL</b>	<b>100,0</b>	<b>874</b>	<b>1 002</b>	<b>14,6</b>
Vista	31,4	259	315	21,5
Ahorro	50,0	448	501	11,6
A plazo	18,6	167	186	12,0
MN	88,5	764	887	16,0
ME	11,5	110	115	5,0
ME (Mill. US\$)		34	35	4,9

Fuente: SBS y AFP

Elaboración: BCRP, Sucursal Iquitos. Departamento de Estudios Económicos.

### SAN MARTÍN: Crecimiento de los depósitos

(Var.% respecto a similar mes del año anterior)

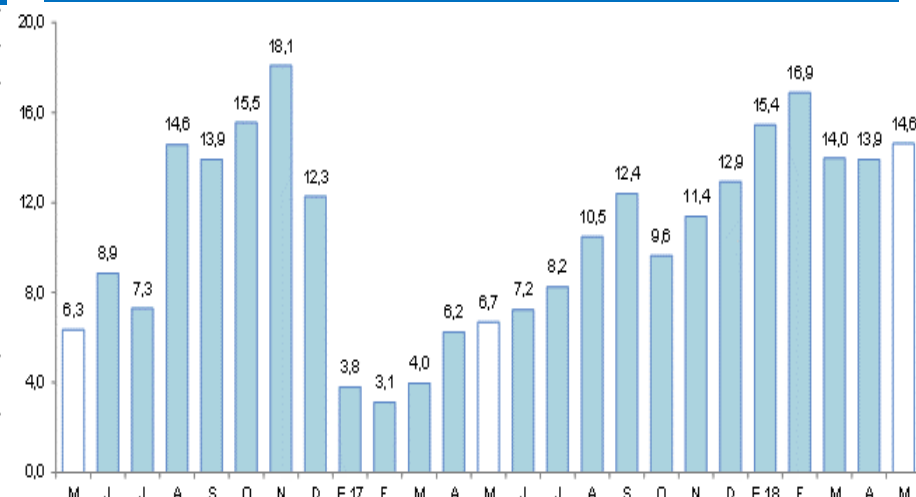

Fuente: SBS



## La inversión pública registró una contracción de 24,5 por ciento interanual en junio.

### SAN MARTÍN: Inversión pública <sup>1/2/</sup> (En millones de nuevos soles)

	Junio			Enero - Junio		
	2017	2018	Var. % real	2017	2018	Var. % real
Gobierno nacional	54,7	24,6	-55,7	162,0	153,5	-6,1
Gobierno regional	26,7	19,9	-26,6	141,7	98,3	-31,2
Gobiernos locales	42,8	50,6	16,8	174,2	182,7	4,0
<b>Total</b>	<b>124,2</b>	<b>95,1</b>	<b>-24,5</b>	<b>477,9</b>	<b>434,4</b>	<b>-9,8</b>

<sup>1/</sup> Información actualizada al 31 de julio de 2018.

<sup>2/</sup> Comprende la adquisición de activos no financieros.

Fuente: MEF.

Elaboración: BCRP, Sucursal Iquitos.

### SAN MARTÍN: Crecimiento de la inversión pública (Var. % real con respecto a similar mes del año anterior)

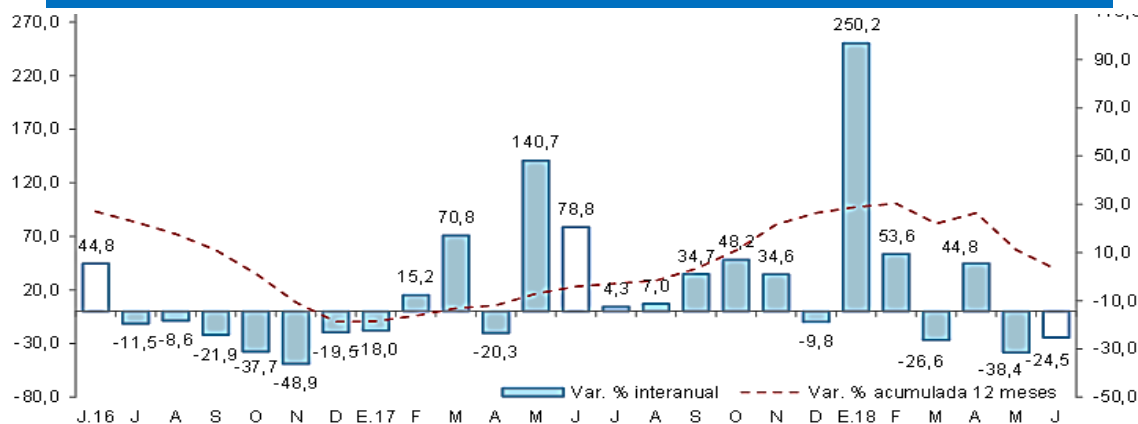

Fuente: MEF.

Elaboración: BCRP, Sucursal Iquitos.

- Explicada por la menor ejecución de obras del gobierno nacional y gobierno regional; en el caso del primero por menor devengado en obras de carreteras nacionales; y en el caso del gobierno regional por menor devengado en obras de hospitales; mientras la inversión de los gobiernos locales registró un crecimiento de 16,8 por ciento, impulsada por el mejoramiento y ampliación de sistemas de agua potable y saneamiento, y mejoramiento de caminos vecinales.
- En el periodo enero-junio, la inversión pública registró una contracción de 9,8 por ciento interanual, explicada por la menor ejecución de obras del gobierno regional y gobierno nacional; mientras la inversión de los gobiernos locales acumuló un crecimiento de 4,0 por ciento.
- La inversión ejecutada en el periodo enero-junio de 2018 representó el 28,0 por ciento del presupuesto institucional modificado; el gobierno nacional avanzó el 35,4 por ciento; los gobiernos locales el 26,3 por ciento; y el gobierno regional avanzó el 23,1 por ciento.