



BANCO CENTRAL DE RESERVA DEL PERÚ

San Martín: Síntesis de Actividad Económica - Enero 2018 -

**Departamento de Estudios Económicos
Sucursal Iquitos**

Martes, 24 de abril de 2018

Los sectores pesca y agropecuario crecieron en 72,7 por ciento y 15,9 por ciento interanual en enero, respectivamente.

Actividad Primaria

- El **sector agropecuario** registró un crecimiento de 15,9 por ciento interanual en enero, impulsado por los resultados positivos de los sub-sectores agrícola y pecuario.
- El **sector pesca** se expandió en 72,7 por ciento interanual en enero, debido a la mayor crianza en piscigranjas de tilapia, gamitana y paco.

SAN MARTÍN: Crecimiento de la producción agropecuaria

(Var.% real respecto a similar mes del año anterior)

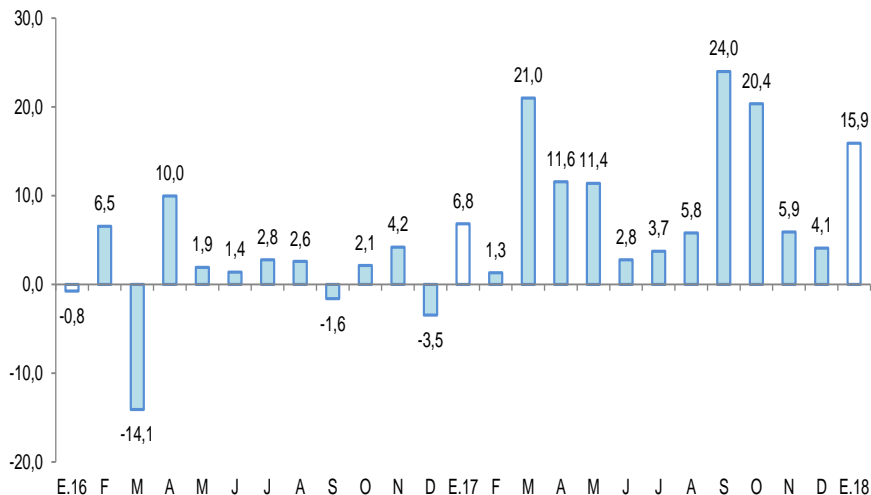

Fuente: MINAGRI San Martín.

Elaboración: BCRP, Sucursal Iquitos. Departamento de Estudios Económicos.

SAN MARTÍN: Crecimiento de la producción pesquera

(Var.% real respecto a similar mes del año anterior)

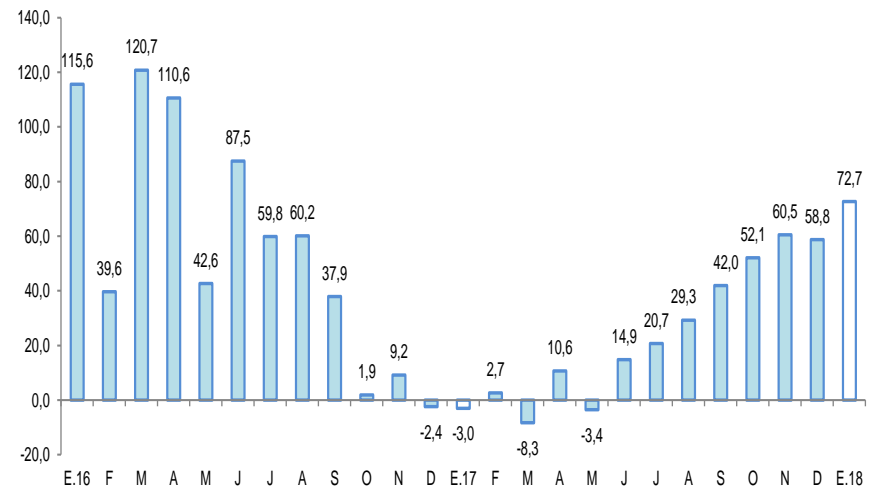

Fuente: DIREPRO.

Elaboración: BCRP, Sucursal Iquitos. Departamento de Estudios Económicos.

En enero, avanzaron la inversión pública, créditos de consumo, crédito total y crédito hipotecario; pero disminuyeron despachos de cemento, manufactura y empleo en Tarapoto.

- La **producción manufacturera** se contrajo en 7,3 por ciento interanual en enero, inducida por el resultado negativo de la industria no primaria.
- Los **despachos de cemento** se contrajeron en 19,0 por ciento interanual en enero, debido al menor gasto en obras privadas.
- Los **arribos de turistas a los establecimientos de hospedaje** crecieron en 7,7 por ciento interanual en diciembre, debido al mayor dinamismo del turismo interno y receptivo.
- El **empleo en empresas privadas formales** de 10 y más trabajadores en Tarapoto disminuyó en 0,1 por ciento interanual en enero.
- El **crédito total** se incrementó en 9,2 por ciento interanual en enero, a S/ 2 586 millones; por tipo registraron crecimiento los créditos de consumo (14,9 por ciento), crédito hipotecario (7,4 por ciento) y empresas (6,9 por ciento).
- La **inversión pública** en enero fue 3,5 veces, en valores reales, la registra en similar mes del año anterior, debido a la mayor ejecución de obras de los tres niveles de gobierno.

SAN MARTÍN: Otros indicadores de actividad económica

(Variación % respecto a similar mes del año anterior)

	Set.17	Oct.17	Nov.17	Dic.17	Ene.18	Feb.18
Producción industrial 1/	↓ -5,9	↑ 41,7	↓ -1,2	↓ -18,3	↓ -19,7	↓ -7,3
Despachos de cemento 1/	↓ -0,1	↑ 6,8	↑ 27,9	↓ -7,4	↓ -3,4	↓ -19,0
Arribos a los establecimientos hospedaje	↑ 12,8	↑ 5,9	↑ 10,4	↑ 2,8	↑ 7,7	-
Empleo formal urbano 2/	↑ 0,2	↓ -2,5	↓ -1,5	↓ -1,7	↓ -1,7	↓ -0,1
Crédito total	↑ 9,1	↑ 9,3	↑ 8,5	↑ 7,7	↑ 8,1	↑ 9,2
Crédito de consumo	↑ 15,3	↑ 14,2	↑ 13,9	↑ 13,5	↑ 14,4	↑ 14,9
Crédito hipotecario	↑ 7,5	↑ 8,1	↑ 8,2	↑ 7,9	↑ 8,4	↑ 7,4
Inversión pública 1/	↑ 7,0	↑ 34,7	↑ 48,2	↑ 34,6	↓ -9,0	↑ 250,2

1/ En términos reales.

2/ En empresas de 10 a más trabajadores situadas en la ciudad de Tarapoto.

Fuentes: SBS y AFP, MTPE, MEF, MINCETUR y DIREPRO.

Elaboración: BCRP, Sucursal Iquitos. Departamento de Estudios Económicos.

Algunos hechos de importancia suscitados en enero 2018:

- La empresa concesionaria Aeropuertos del Perú (ADP) adjudicó a Network Leading Group Holding (NLG) la implementación y operación de las cafeterías y markes de los terminales aéreos de Chiclayo, Piura, Cajamarca, Iquitos, Pucallpa, Tarapoto Tumbes, Talara y Pisco, con lo cual, se confirma la salida de los locales Altomayo en el norte. NLG implementará 15 markes y 10 cafeterías en los aeropuertos mencionados. En el primer trimestre trabajará en los aeropuertos del norte, y en el segundo trimestre lo hará en los aeropuertos del oriente.

El sector agropecuario registró un crecimiento de 15,9 por ciento interanual en enero, explicado por los resultados positivos de los sub-sectores agrícola y pecuario.

SAN MARTÍN: Producción de principales productos agropecuarios 1/ (Toneladas)

Sub-sectores	Estructura	Enero			Contribución ^{3/}
	Porcentual 2016 ^{2/}	2017	2018	Var. %	
AGRÍCOLA	87,5	11 223 110	12 779 110	18,3	15,2
Orientado a la industria	43,9	4 902 017	5 777 712	14,1	3,9
Caña de azúcar	0,7	14 225	15 134	6,4	0,0
Palma aceitera	6,3	32 520	36 608	12,6	1,1
Maíz amarillo duro	3,6	11 519	12 901	12,0	0,8
Cacao	12,3	2 457	2 914	18,6	2,0
Café	21,0	196	185	-5,6	0,0
Orientado al mercado interno	43,7	6 320 993	7 001 398	20,3	11,3
Arroz cáscara	30,8	58 426	72 102	23,4	9,6
Yuca	1,8	7 809	7 027	-10,0	-0,2
Plátano	6,9	31 162	29 940	-3,9	-0,4
Naranja	1,2	357	650	82,1	0,1
Piña	0,2	596	592	-0,7	0,0
Papaya	0,3	1 417	1 597	12,7	0,0
Otros	2,4	10 028	19 460	83,2	2,1
PECUARIO	12,5	1 591 092	1 801 398	4,3	0,7
Carne de aves ^{4/}	7,2	3 062	3 129	2,2	0,2
Carne de porcino ^{4/}	0,5	216	254	17,6	0,1
Carne de vacuno ^{4/}	1,1	489	524	7,2	0,1
Huevos	2,2	1 050	1 136	8,2	0,2
Leche	1,4	2 790	2 872	2,9	0,1
Otros	0,0	5	6	20,0	0,0
SECTOR AGROPECUARIO	100,0			15,9	15,9

1/ Cifras preliminares.

2/ A precios de 2007.

3/ En base a la estructura porcentual de similar periodo de 2017.

4/ Peso neto.

Fuente: DRASAM y MINAGRI.

Elaboración: BCRP, Sucursal Iquitos. Departamento de Estudios Económicos.

- El **sub-sector agrícola** registró una expansión de 18,3 por ciento interanual en enero, explicada por la mayor producción de arroz cáscara, cacao y maíz amarillo duro.
- La **producción pecuaria** registró un crecimiento de 4,3 por ciento interanual en enero, explicado por la mayor producción de carne (aves, porcino y vacuno); huevos y leche.

La producción interna de pescado registró un aumento de 72,7 por ciento interanual en enero.

SAN MARTÍN: Producción pesquera 1/
(En TM)

	Enero		Var. %
	2017	2018	
Producción Interna	161	278	72,7
Fresco	161	278	72,7
Tilapia	135	156	15,6
Gamitana	5	48	860,0
Camaron gigante	3	2	-33,3
Paco	2	56	2 700,0
Paiche	0	0	-
Boquichico	8	6	-25,0
Otras especies	8	10	25,00
SECTOR PESCA 1/			72,7

1/ A precios de 2007. Cifras preliminares.

Fuente: DIREPRO.

Elaboración: BCRP, Sucursal Iquitos. Departamento de Estudios Económicos.

- La **producción interna de pescado** registró un aumento de 72,7 por ciento interanual en enero, explicado por la mayor crianza en piscigranjas de las especies paco, gamitana y tilapia; sumado la abundancia de otras especies de peces en los ríos amazónicos.

La manufactura registró una contracción de 7,3 por ciento interanual en enero.

SAN MARTÍN: Producción manufacturera ^{1/} (Variación % real respecto al mismo periodo del año anterior)

Ramas de actividad	Estructura %	Enero	
	2015 2/	Var. %	Contribución ^{3/}
MANUFACTURA PRIMARIA	0,5	-	-
Biodiesel	0,5	-	-
MANUFACTURA NO PRIMARIA	99,5	-7,3	-7,1
Aceite y manteca	52,5	-13,0	-7,6
Queso y mantequilla	3,7	-8,0	-0,3
Chocolates	0,2	-32,6	-0,6
Bebidas gaseosas	5,6	10,0	0,5
Madera aserrada	1,7	69,3	0,4
Jabón	4,3	8,4	0,3
Ladrillos, bloques y adoquines	1,0	-47,3	-0,3
Cemento	30,5	-11,6	-3,1
SECTOR MANUFACTURA	100,0	-7,3	-7,3

^{1/} Cifras preliminares.

^{2/} A precios de 2007.

^{3/} En base a la estructura porcentual de similar periodo de 2016.

Fuente: DIREPRO y Empresas.

Elaboración: BCRP, Sucursal Iquitos. Departamento de Estudios Económicos.

- La **industria primaria** no registró indicador de comportamiento frente a enero del año anterior, al registrarse índices nulos, debido a la ausencia de producción de biodiesel en ambos periodos.
- La **industria no primaria** disminuyó en 7,3 por ciento interanual en enero, debido a la menor producción de aceite y mantecas, cemento, queso y mantequilla; ladrillos y bloques; y chocolates. Pero, en parte, contrarrestada por la mayor producción de madera aserrada, bebidas gaseosas y jabón.

SAN MARTÍN: Crecimiento de la manufactura no primaria (Variación % real respecto al mismo mes del año anterior)

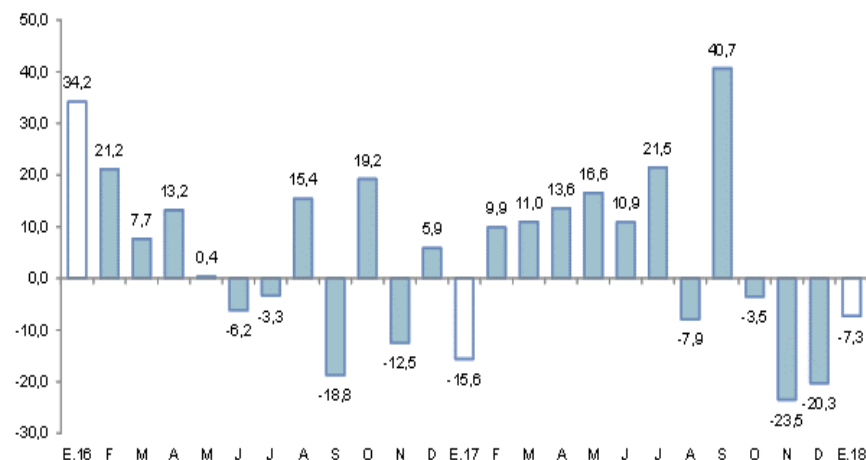

Fuente: DIREPRO y EMPRESAS

Elaboración: BCRP, Sucursal Iquitos. Departamento de Estudios Económicos.

Los despachos de cemento disminuyeron en 19,0 por ciento interanual en enero.

SAN MARTÍN: Despachos de cemento (Var.% con respecto a similar mes del año anterior)

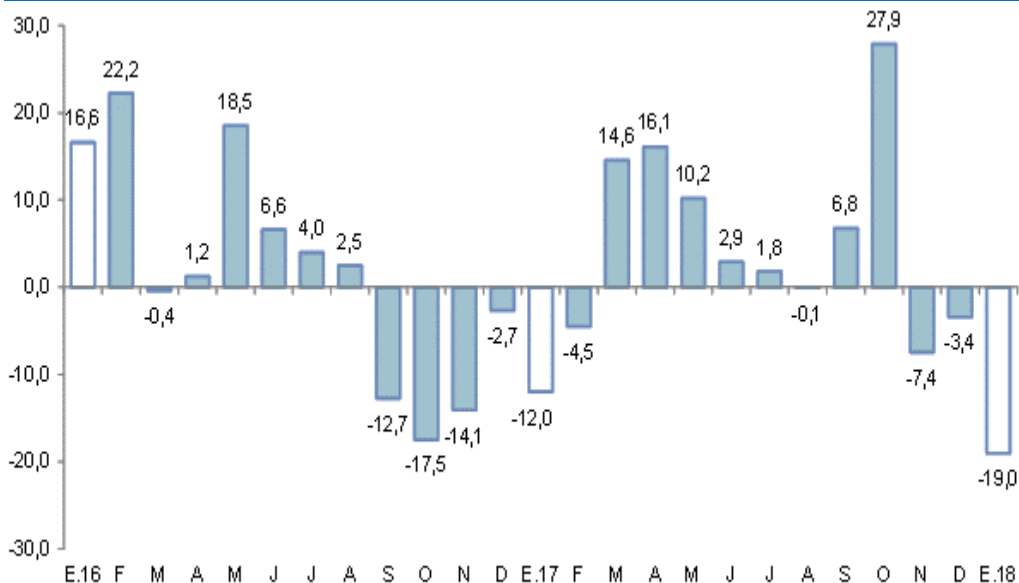

Fuente: Cementos Pacasmayo y Cementos Selva.
Elaboración: BCRP, Sucursal Iquitos. Departamento de Estudios Económicos.

- Los **despachos** de cemento disminuyeron en 19,0 por ciento interanual en enero, por menor gasto en obras privadas; mientras el gasto en obras públicas registró un indicador positivo (250,2 por ciento interanual), asociado a la mayor inversión de los tres niveles de gobierno.

El empleo en empresas privadas formales de 10 y más trabajadores en Tarapoto registró una disminución de 0,1 por ciento interanual en enero.

Tarapoto: Índice mensual de empleo en empresas privadas formales de 10 a más trabajadores (Octubre 2010 = 100)

Rama de Actividad	Enero		
	2017	2018	Var. %
Primaria ^{2/}	130,0	124,9	-3,9
Manufactura	88,4	90,3	2,2
Comercio	141,4	138,1	-2,4
Transporte y Comunicaciones	155,0	153,6	-0,9
Servicios ^{3/}	114,3	117,1	2,5
Total	122,6	122,4	-0,1

Nota: La información corresponde al primer día de cada mes.

1/ Cifras preliminares.

2/ Conformada por las subramas agricultura, pesca e hidrocarburos.

3/ Conformada por las subramas servicios prestados a empresas, restaurantes y hoteles, establecimientos financieros, enseñanza, servicios sociales y comunales; y electricidad, gas y agua.

Fuente: MTPE – Encuesta Nacional de Variación Mensual del Empleo (ENVME).

Elaboración: BCRP, Sucursal Iquitos, Departamento de Estudios Económicos.

- El empleo en empresas privadas formales de 10 y más trabajadores en Tarapoto registró una disminución de 0,1 por ciento interanual en enero, explicada por el menor requerimiento de trabajadores en tres de las cinco ramas de actividad económica, en particular primaria (-3,9 por ciento) y comercio (-2,4 por ciento).

Tarapoto: Crecimiento del empleo formal urbano

(Var.% respecto a similar mes del año anterior)

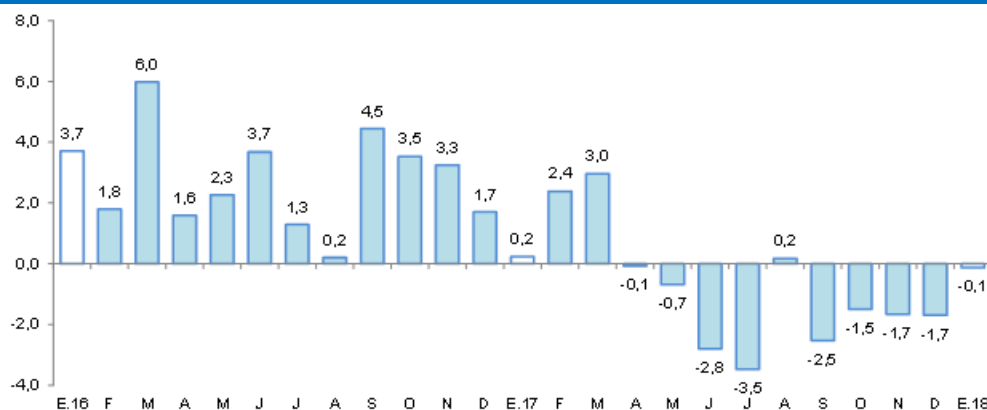

Fuente: MTPE – Encuesta Nacional de Variación Mensual del Empleo (ENVME).

El crédito registró un crecimiento de 9,2 por ciento interanual en enero.

SAN MARTÍN: Crédito

(Saldos a fin de periodo en millones de soles)

	Estructura % Ene-18	Enero		Var.% Nominal Ene-18 / Ene-17
		2017	2018	
Banco de la Nación	6,7	138	175	26,9
Agrobanco	2,9	104	75	-27,8
Banca Múltiple	63,9	1 554	1 652	6,3
Instituciones No Bancarias	26,5	573	684	19,4
Financieras	6,6	146	171	16,9
Cajas Municipales	18,9	411	488	18,9
Cajas Rurales	0,5	5	14	161,5
Edpymes	0,4	11	11	1,5
Arrendamiento Financiero	0,0	0	0	-
TOTAL	100,0	2 369	2 586	9,2
Empresas	64,2	1 554	1 661	6,9
Personas	35,8	815	925	13,5
Consumo	29,3	658	757	14,9
Hipotecario	6,5	157	168	7,4
MN	98,0	2 292	2 534	10,5
ME	2,0	76	52	-31,4
ME (Mill. US\$)		23	16	-29,9

Fuente: SBS y AFP

Elaboración: BCRP, Sucursal Iquitos. Departamento de Estudios Económicos.

- La tasa de morosidad en diciembre de 2017 fue de 10,5 por ciento, mayor en 0,9 puntos porcentuales respecto a similar mes del año anterior. La tasa de morosidad de las cajas municipales (6,2 por ciento) disminuyó en 1,7 puntos porcentuales; mientras en la banca múltiple (12,0 por ciento) se incrementó en 0,6 puntos porcentuales.

SAN MARTÍN: Crecimiento del crédito

(Var.% respecto a similar mes del año anterior)

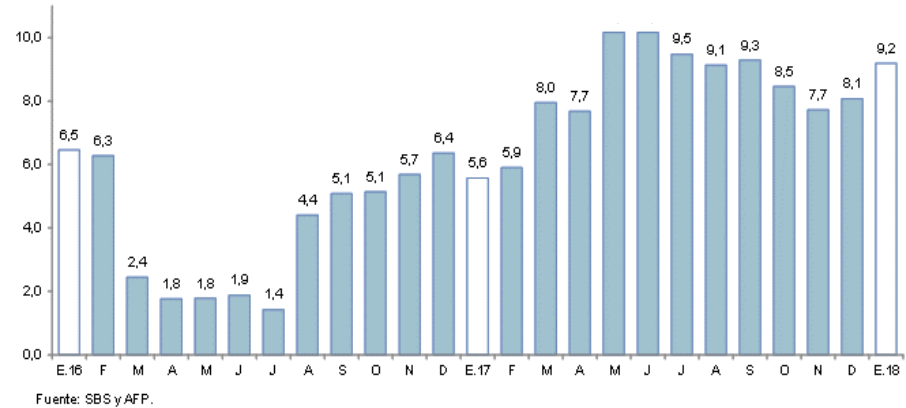

Fuente: SBS y AFP.

SAN MARTÍN: Tasa de morosidad ^{1/}

(Porcentaje del saldo de crédito total)

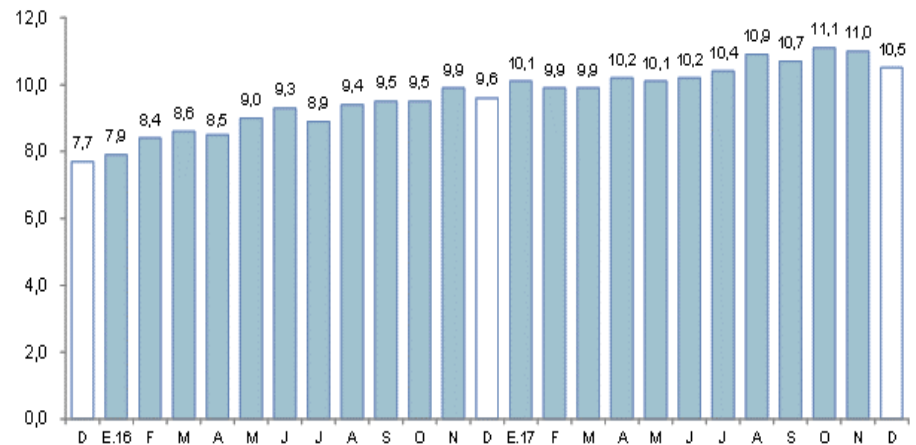

^{1/} preliminar, calculado en base a: (créditos vencidos + créditos en cobranza judicial) / colocaciones brutas.
Fuente: SBS y AFP.

Los depósitos crecieron en 15,4 por ciento interanual en enero.

SAN MARTÍN: Depósitos

(Saldos a fin de periodo en millones de soles)

	Estructura % Ene-18	Enero		Var.% Nominal Ene-18 / Ene-17
		2017	2018	
Banco de la Nación	20,1	194	203	4,5
Banca Múltiple	60,2	503	608	20,9
Instituciones No Bancarias	19,8	179	200	12,0
Financieras	0,5	5	5	-0,5
Cajas Municipales	19,3	174	195	12,2
Cajas Rurales	0,0	0	0	115,3
TOTAL	100,0	876	1 011	15,4
Vista	29,9	250	302	20,9
Ahorro	51,3	458	519	13,2
A plazo	18,8	168	190	13,3
MN	88,4	763	894	17,3
ME	11,6	113	117	3,1
ME (Mill. US\$)		35	36	5,3

Fuente: SBS y AFP

Elaboración: BCRP, Sucursal Iquitos. Departamento de Estudios Económicos.

SAN MARTÍN: Crecimiento de los depósitos

(Var.% respecto a similar mes del año anterior)

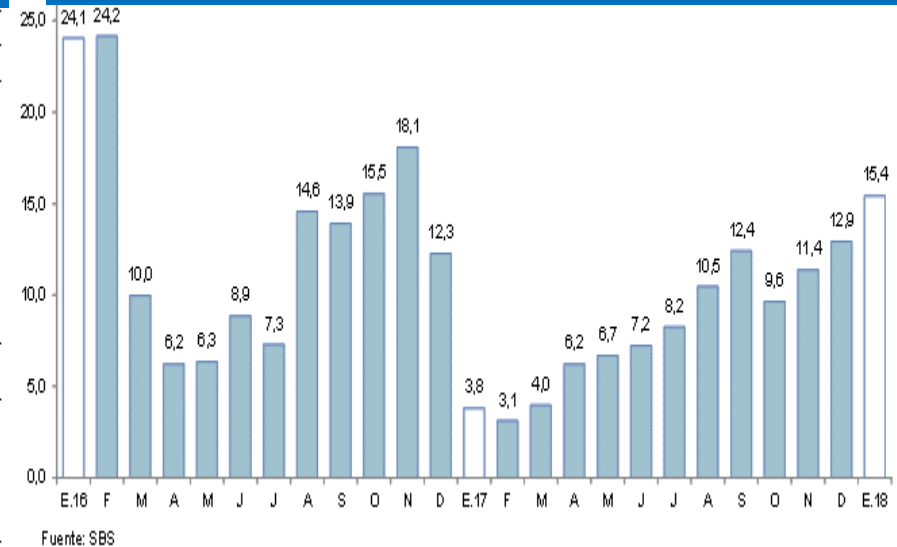

La inversión pública registró un crecimiento de 250,2 por ciento interanual en enero.

SAN MARTÍN: Inversión pública ^{1/2/} (En millones de nuevos soles)

	Enero		Var. % real
	2017	2018	
Gobierno nacional	0,8	14,8	1665,9
Gobierno regional	2,2	4,6	105,6
Gobiernos locales	5,5	11,1	97,0
Total	8,6	30,4	250,2

1/ Información actualizada al 28 de febrero de 2018.

2/ Comprende la adquisición de activos no financieros.

Fuente: MEF.

Elaboración: BCRP, Sucursal Iquitos.

SAN MARTÍN: Crecimiento de la inversión pública (Var.% real con respecto a similar mes del año anterior)

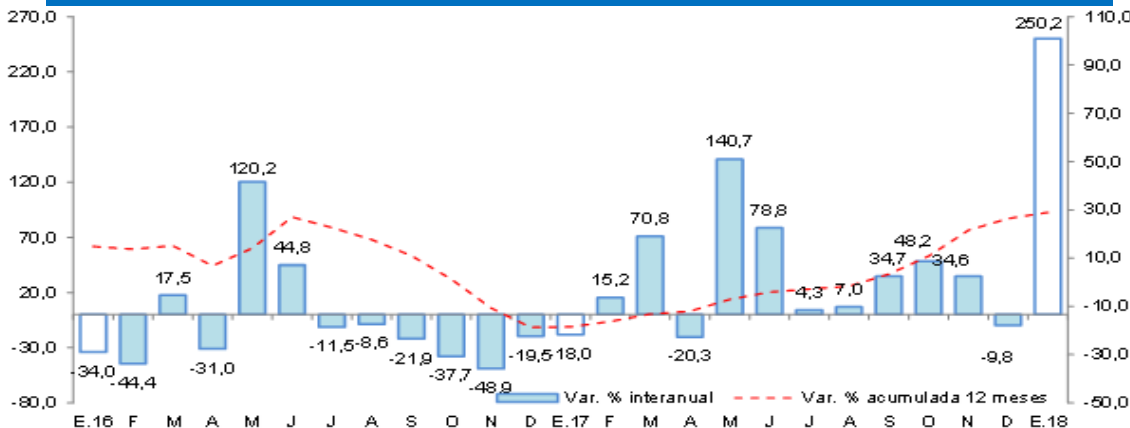

Fuente: MEF.

Elaboración: BCRP, Sucursal Iquitos.

- Debido a la mayor ejecución de obras de los tres niveles de gobierno, en particular el gobierno nacional, cuya inversión fue 17,6 veces, en términos reales, la registrada en enero del año anterior, debido a la construcción y mejoramiento de carreteras nacionales; el caso del gobierno regional se explicó por la construcción de canales de irrigación; y en el caso de los gobiernos locales influyó el mejoramiento y ampliación de servicios de limpieza pública.
- La inversión ejecutada en el enero de 2018 representó el 3,8 por ciento del presupuesto institucional modificado; el gobierno nacional avanzó el 4,8 por ciento; los gobiernos locales el 3,9 por ciento; y el gobierno regional avanzó el 2,1 por ciento.