



BANCO CENTRAL DE RESERVA DEL PERÚ

Loreto: Síntesis de Actividad Económica - Setiembre 2018 -

**Departamento de Estudios Económicos
Sucursal Iquitos**

Noviembre de 2018

Actividad Primaria

- El **sector agropecuario** creció en 6,7 por ciento interanual en setiembre, debido a los resultados positivos de los sub-sectores agrícola y pecuario; y la presencia de condiciones meteorológicas favorables para las cosechas de los cultivos; con ello, en el periodo enero-setiembre el sector agropecuario acumuló un incremento de 6,0 por ciento interanual, explicado por los resultados positivos de los sub-sectores agrícola y pecuario.
- La **actividad minera** se recuperó en 138,6 por ciento interanual en setiembre, impulsada por la mayor producción de petróleo, debido al reinicio del funcionamiento del Oleoducto Norperuano y la reanudación de las operaciones de producción de los lotes 192, 67 y 95; con ello, en el periodo enero-setiembre la minería avanzó en 33,9 por ciento interanual.

Otros Indicadores de Actividad Económica

- El **índice de producción manufacturera**, creció en 20,9 ciento interanual en setiembre, impulsada por el resultado positivo de la industria primaria y la mayor producción de derivados de petróleo crudo; con ello, en el periodo enero-setiembre, la manufactura acumuló un crecimiento de 9,6 por ciento.
- Los **arribos de turistas a establecimientos de hospedaje** aumentaron en 6,7 por ciento interanual en setiembre, debido al mayor flujo de turistas nacionales y de extranjeros; con ello, en el periodo enero-setiembre acumularon un incremento de 5,0 por ciento interanual, explicado por el mayor flujo de turistas tanto nacionales como extranjeros.
- El **crédito directo total** avanzó en 6,1 por ciento interanual en setiembre, a S/ 2 270 millones; por tipo aumentaron los créditos de consumo (15,4 por ciento) e hipotecario (6,8 por ciento); mientras el tipo empresas el de mayor peso relativo disminuyó en 0,8 por ciento interanual.
- La **inversión pública** se contrajo en 37,5 ciento interanual en setiembre, debido a la caída del gobierno nacional y regional; lo primero se explicó por el menor devengado en carreteras nacionales; y lo segundo por menor devengado en hospitales; además en ambos niveles de gobierno los devengados de setiembre 2017 incluyeron fuertes adelantos para materiales para dar inicio al Puente Nanay y el nuevo Hospital Iquitos.

Loreto: Otros indicadores de actividad económica

(Variación % respecto a similar mes del año anterior)

	Abr.18	May.18	Jun.18	Jul.18	Ago.18	Set.18
Producción industrial 1/	↑ 11,4	↑ 11,9	↓ -19,0	↑ 44,9	↑ 5,8	↑ 20,9
Aribos a los establecimientos de hospedaje	↑ 6,8	↑ 1,4	↑ 4,6	↓ -10,8	↑ 9,1	↑ 6,7
Crédito total	↑ 3,4	↑ 6,4	↑ 7,4	↑ 6,6	↑ 6,3	↑ 6,1
Créditos de consumo	↑ 14,5	↑ 17,0	↑ 16,7	↑ 16,0	↑ 15,5	↑ 15,4
Crédito hipotecario	↑ 15,1	↑ 14,9	↑ 16,8	↑ 17,1	↑ 6,4	↑ 6,8
Inversión pública 1/	↓ -12,9	↑ 41,7	↑ 12,5	↑ 63,8	↑ 17,1	↓ -37,5

1/ En términos reales.

Fuentes: SBS y AFP, MEF, DIRCETUR y DIREPRO.

Elaboración: BCRP, Sucursal Iquitos. Departamento de Estudios Económicos.

La actividad agropecuaria avanzó 6,7 por ciento interanual en setiembre.

LORETO: Producción de principales productos agropecuarios ^{1/} (Toneladas)

Sub-sectores	Estructura Porcentual 2016 ^{2/}	Setiembre				Enero - Setiembre			
		2017	2018	Var. %	Contribución ^{3/}	2017	2018	Var. %	Contribución ^{3/}
AGRÍCOLA	82,0	123 303	131 456	6,0	5,2	386 633	403 000	5,8	4,6
Orientado a la industria	17,9	31 738	35 306	11,4	1,9	75 829	78 206	7,5	1,2
Caña de azúcar	1,4	13 867	14 428	4,0	0,0	124 161	128 263	1,7	0,0
Palma aceitera	5,4	9 285	9 278	-0,1	0,0	84 423	84 516	0,1	0,0
Maíz amarillo duro	10,7	12 092	13 000	7,5	0,8	48 005	54 137	12,8	1,0
Cacao	0,4	54	198	266,7	1,0	240	399	66,3	0,2
Orientado al mercado interno	64,1	91 565	96 150	4,7	3,2	278 804	295 000	5,3	3,4
Arroz cáscara	12,0	16 963	18 256	7,6	1,5	46 565	52 252	12,2	1,1
Yuca	20,6	33 198	34 577	4,2	0,7	267 939	288 484	7,7	1,6
Plátano	14,2	23 319	23 475	0,7	0,1	201 343	203 516	1,1	0,2
Maíz choclo	1,7	2 202	2 491	13,1	0,2	10 678	11 701	9,6	0,1
Piña	1,0	1 863	1 874	0,6	0,0	8 790	8 866	0,9	0,0
Otros	14,6	27 076	27 198	4,0	0,8	193 522	195 090	2,1	0,3
PECUARIO	18,0	21 578	23 212	11,1	1,6	25 637	28 064	6,7	1,4
Carne de aves ^{4/}	13,7	1 989	2 295	15,4	1,6	17 349	18 506	6,7	1,0
Carne de porcino ^{4/}	1,1	198	198	0,0	0,0	1 734	2 029	17,0	0,2
Carne de vacuno ^{4/}	0,7	127	130	2,4	0,0	1 049	1 264	20,5	0,2
Huevos	2,1	420	412	-1,9	0,0	3 679	3 622	-1,5	0,0
Leche	0,3	178	160	-10,1	0,0	1 635	1 480	-9,5	0,0
Otros	0,1	16	17	6,3	0,0	146	166	13,4	0,0
SECTOR AGROPECUARIO	100,0			6,7	6,7			6,0	6,0

1/ Cifras preliminares.

2/ Estimado a precios de 2007.

3/ En base a la estructura porcentual de similar periodo de 2017.

4/ Peso neto.

Fuente: DRAL y MINAGRI.

Elaboración: BCRP, Sucursal Iquitos. Departamento de Estudios Económicos.

- El **sub-sector agrícola** creció en 6,0 por ciento interanual en setiembre, debido a la mayor producción de arroz cáscara, cacao, maíz amarillo duro y yuca; todos explicados por las mayores áreas cosechadas; y el mejor rendimiento de maíz amarillo.
- Con ello, en el periodo enero-setiembre, el sub-sector agrícola acumuló un crecimiento de 5,8 por ciento interanual, explicado por la mayor producción de yuca, arroz cáscara y maíz amarillo.
- La **producción pecuaria** registró un crecimiento de 11,1 por ciento interanual en setiembre, explicado por la mayor producción de carne (aves y vacuno).
- Con ello, en el periodo enero-setiembre de 2018 acumuló un crecimiento de 6,7 por ciento interanual.

El sector pesca registró un crecimiento de 3,8 por ciento interanual en setiembre.

LORETO: Producción pesquera ^{1/}

(En TM y Miles de Unidades)

	Setiembre			Enero - Setiembre		Var. %
	2017	2018	Var. %	2017	2018	
Consumo Humano (toneladas)	837	864	3,2	5 757	6 422	11,6
Fresco	741	765	3,2	5 150	5 981	16,1
Llambina	8	14	75,0	362	301	-16,9
Ractacara	4	11	175,0	172	212	23,3
Boquichico	301	313	4,0	1 308	1 640	25,4
Palometa	110	122	10,9	704	578	-17,9
Sardina	46	56	21,7	209	215	2,9
Otras especies	272	249	-8,5	2 395	3 035	26,7
Salpreso	3	4	33,3	63	52	-17,5
Seco salado	93	95	2,2	544	389	-28,5
Ornamentales (miles de unidades)	402	432	7,5	4 829	5 702	18,1
Mercado interno	37	40	8,1	441	474	7,5
Mercado externo	365	392	7,4	4 365	5 221	19,6
Stock remanente y/o mortandad	0	0	-	23	7	-69,6
SECTOR PESCA 2/			3,8			13,2

1/ Cifras preliminares.

2/ Estimado a precios de 2007.

Fuente: DIREPRO.

Elaboración: BCRP, Sucursal Iquitos. Departamento de Estudios Económicos

- El **sector pesca** registró un crecimiento de 3,8 por ciento interanual en setiembre, impulsado por la abundancia de peces en los ríos amazónicos como boquichico, llambina, ractacara, palometa y sardina, lo que originó un mayor desembarque de pescado para consumo humano directo; y el incremento de la pesca ornamental en 7,5 por ciento, debido a la abundancia de la especie otocinclos común para la exportación.
- En el periodo enero-setiembre el sector pesca avanzó en 13,2 por ciento interanual, explicado por el mayor desembarque de pescado para consumo humano directo y el mejor dinamismo de la pesca ornamental, que creció en 18,1 por ciento interanual.

La producción de petróleo crudo fiscalizada registró un crecimiento de 138,6 por ciento interanual en setiembre.

LORETO: Sub-sector Hidrocarburos ^{1/} (Var. % real respecto al mismo periodo del año anterior)

Hidrocarburos	Estructura		Setiembre				Enero - Setiembre			
	Porcentual			Var. %	Contribución ^{3/}			Var. %	Contribución ^{3/}	
		2016 ^{2/}	2017			2018	2017			2018
Petróleo crudo	100,0	246	587	138,6	138,6	2 677	3 585	33,9	33,9	
SECTOR MINERÍA 2/	100,0			138,6	138,6			33,9	33,9	

^{1/} Cifras preliminares.

^{2/} Estimado a precios de 2007.

^{3/} En base a la estructura porcentual de similar periodo de 2017.

Fuente: Perúpetro S.A.

Elaboración: BCRP, Sucursal Iquitos. Departamento de Estudios Económicos.

- Explicada por la operación del Oleoducto Norperuano y la reanudación de operaciones de producción de los lotes 192, 95 y 67.
- En el periodo enero-setiembre, la producción de petróleo acumuló un incremento de 33,9 por ciento.

LORETO: Crecimiento de la producción de petróleo crudo (Var.% real respecto a similar mes del año anterior)

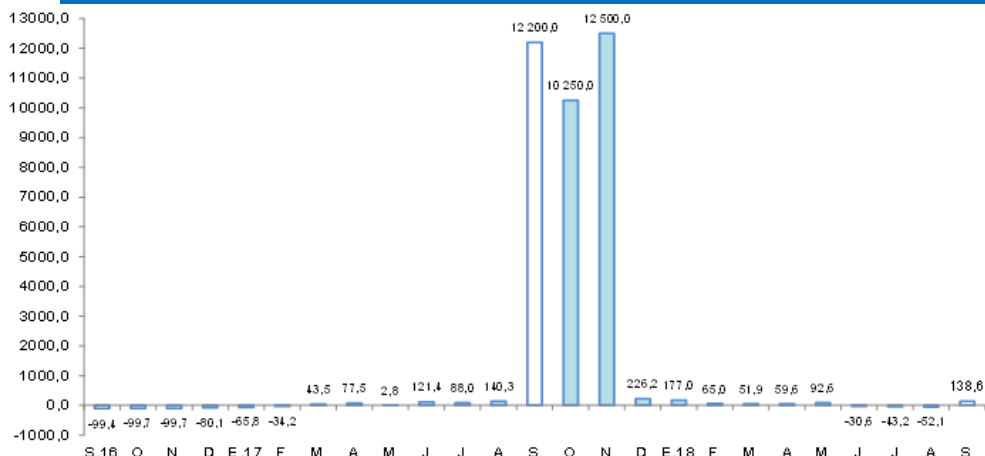

Fuente: Perúpetro S.A.

Elaboración: BCRP, Sucursal Iquitos. Departamento de Estudios Económicos.

LORETO: Cotización internacional de petróleo-WTI (US\$/barriles promedio mensual)

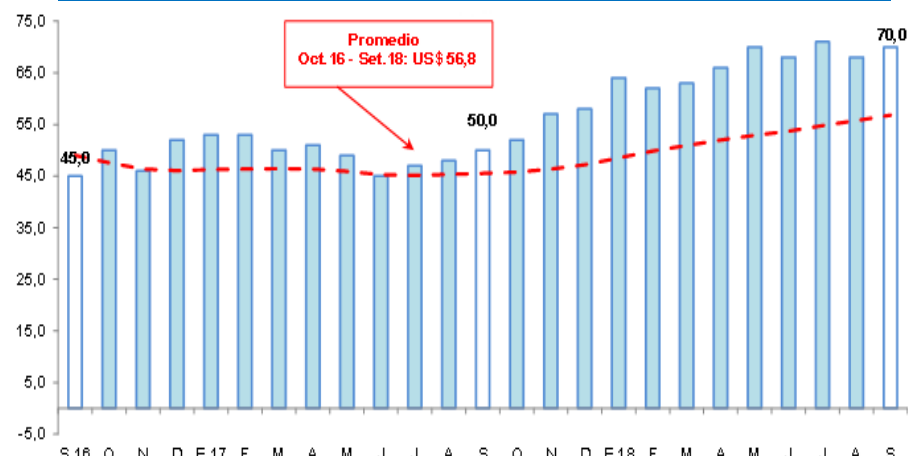

Fuente: Bloomberg.

Elaboración: BCRP, Sucursal Iquitos. Departamento de Estudios Económicos.



La actividad manufacturera avanzó en 20,9 por ciento interanual en setiembre.

LORETO: Producción manufacturera ^{1/}

(Variación % real respecto al mismo periodo del año anterior)

Ramras de actividad	Estructura Porcentual 2015 ^{2/}	Setiembre		Enero - Setiembre	
		Var. %	Contribución ^{3/}	Var. %	Contribución ^{3/}
MANUFACTURA PRIMARIA	56,9	41,6	24,2	13,6	8,6
Refinación de petróleo	56,9	41,6	24,2	13,6	8,6
MANUFACTURA NO PRIMARIA	43,1	-7,8	-3,3	2,8	1,0
Conservas de palmito	0,2	-100,0	-0,1	-43,1	-0,1
Productos lácteos	0,1	32,6	0,0	-14,4	0,0
Alimentos para animales	0,0	-3,4	0,0	21,6	0,0
Productos de panadería	0,3	-1,9	0,0	-7,2	0,0
Bebidas malteadas	0,3	-	-	-	-
Bebidas gaseosas	6,7	-0,9	-0,1	5,7	0,4
Madera aserrada	17,2	-13,1	-1,0	-30,3	-2,6
Triplay	6,0	13,9	1,1	6,6	0,5
Periódicos	0,1	-16,7	0,0	-5,6	0,0
Impresión	0,1	-68,4	0,0	-53,2	0,0
Oxígeno industrial	0,1	0,0	0,0	42,1	0,1
Mallas metálicas	0,0	-	-	-93,7	0,0
Motores para pozos	0,0	-	-	-	-
Bombas para pozos	0,1	-2,3	0,0	-1,1	0,0
Motocicletas y motokar	12,1	-18,3	-3,2	21,2	2,8
SECTOR MANUFACTURA	100,0	20,9	20,9	9,6	9,6

^{1/} Cifras preliminares.

^{2/} Estimado a precios de 2007.

^{3/} En base a la estructura porcentual de similar periodo de 2015.

Fuente: DIREPRO y Empresas.

Elaboración: BCRP, Sucursal Iquitos. Departamento de Estudios Económicos.

- La industria primaria aumentó en 41,6 por ciento interanual en setiembre, inducida por la mayor producción de refinados de petróleo crudo y la disponibilidad de materia prima.
- La industria no primaria disminuyó en 7,8 por ciento interanual en setiembre, debido en parte al menor ensamblaje de motocicletas y motokar, y la menor producción de madera aserrada, bebidas gaseosas y conservas de palmito.

LORETO: Crecimiento de la manufactura no primaria

(Variación % real respecto al mismo mes del año anterior)

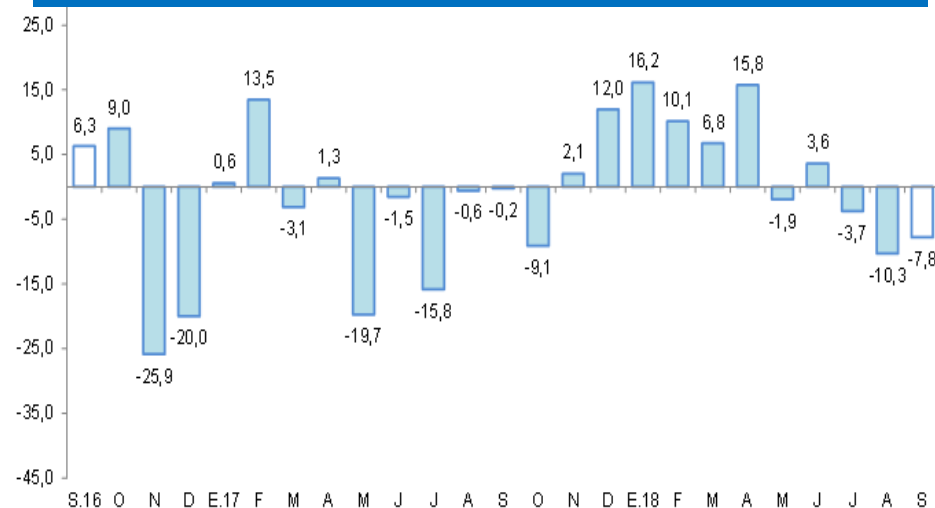

Fuente: DIREPRO y Empresas

Elaboración: BCRP, Sucursal Iquitos. Departamento de Estudios Económicos.

El crédito en Loreto aumentó en 6,1 por ciento respecto a setiembre del año anterior.

LORETO: Crédito ^{1/}

(Saldos a fin de periodo en millones de soles)

	Estructura %	Setiembre		Var.% Nominal Set-18 / Set-17	
		Set-18	2017		2018
Banco de la Nación	14,1		263	319	21,5
Agrobanco	1,3		42	29	-29,7
Banca Múltiple	66,7		1 478	1 515	2,5
Instituciones No Bancarias	17,9		357	407	13,7
Financieras	4,6		92	103	12,3
Cajas Municipales	12,9		255	293	14,6
Cajas Rurales	0,0		0	0	-
Edpymes	0,5		10	11	6,1
Arrendamiento Financiero	0,0		0	0	-
TOTAL	100,0		2 140	2 270	6,1
Empresas	49,9		1 142	1 133	-0,8
Personas	50,1		998	1 137	14,0
Consumo	42,2		829	957	15,4
Hipotecario	7,9		169	180	6,8
MN	96,2		2 027	2 185	7,8
ME	3,8		113	85	-24,7
ME (Mill. US\$)			35	26	-25,5

Fuente: SBS y AFP.

Elaboración: BCRP, Sucursal Iquitos. Departamento de Estudios Económicos.

- La tasa de morosidad en agosto de 2018 fue de 8,9 por ciento, menor en 0,2 puntos porcentuales a la registrada en similar mes del año anterior.

LORETO: Crecimiento del crédito

(Var.% respecto a similar mes del año anterior)

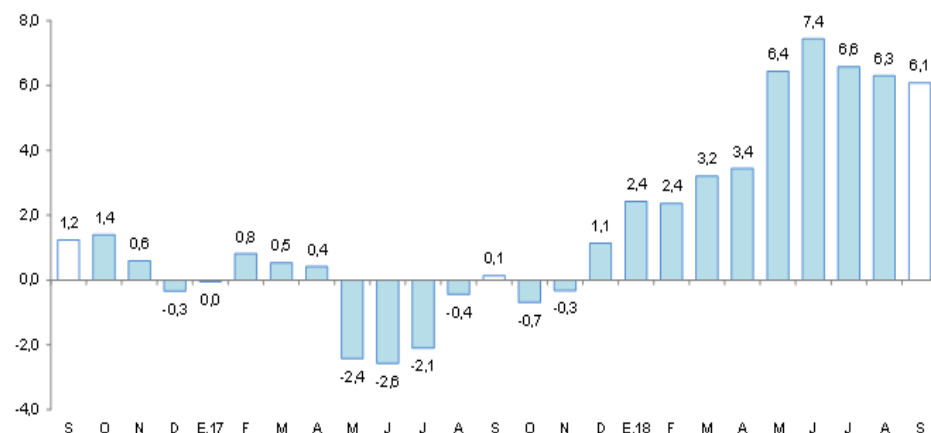

Fuente: SBS y AFP.

LORETO: Tasa de morosidad ^{1/}

(Porcentaje del saldo total de crédito)

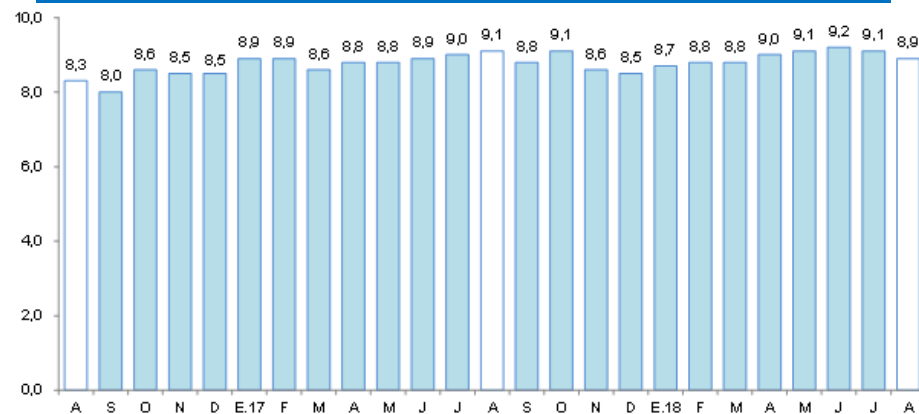

^{1/} preliminar, calculado en base a: (créditos vencidos + créditos en cobranza judicial) / colocaciones brutas.
Fuente: SBS y AFP.

Los depósitos en Loreto aumentaron en 14,0 por ciento interanual en setiembre.

LORETO: Depósitos

(Saldos a fin de periodo en millones de soles)

	Estructura % Set-18	Setiembre		Var.% Nominal Set-18 / Set-17
		2017	2018	
Banco de la Nación	13,6	149	166	11,2
Banca Múltiple	66,9	727	814	12,0
Instituciones No Bancarias	19,5	192	238	23,9
Financieras	0,4	3	5	54,0
Cajas Municipales	19,1	188	233	23,4
Cajas Rurales	0,0	0	0	-
TOTAL	100,0	1 068	1 218	14,0
Vista	26,4	284	322	13,3
Ahorro	42,0	443	512	15,4
Aplazo	31,6	340	384	12,9
MN	81,4	844	991	17,4
ME	18,6	224	227	1,3
ME (Mill. US\$)		69	69	0,2

Fuente: SBS y AFP

Elaboración: BCRP, Sucursal Iquitos. Departamento de Estudios Económicos.

LORETO: Crecimiento de los depósitos totales

(Var.% respecto a similar mes del año anterior)

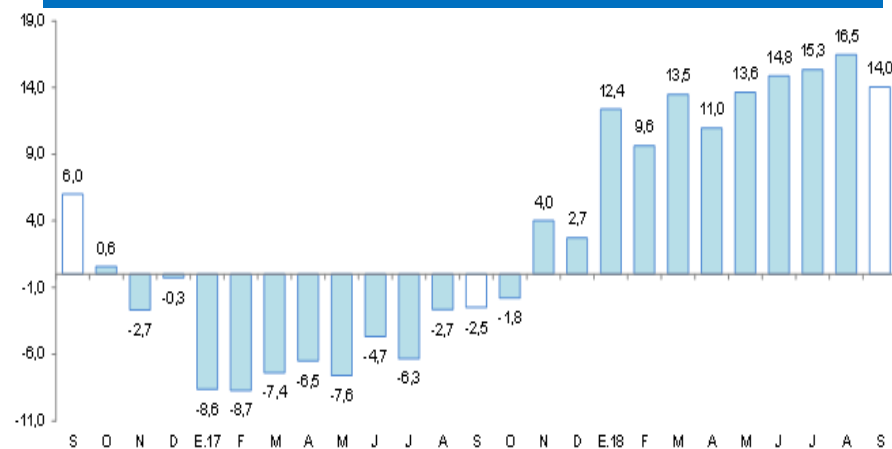

Fuente: SBS y AFP.

La inversión pública disminuyó en 37,5 por ciento interanual en setiembre.

LORETO: Inversión pública ^{1/2/}

(En millones de soles)

	Setiembre			Enero - Setiembre		
	2017	2018	Var. % real	2017	2018	Var. % real
Gobierno nacional	65,5	51,2	-22,8	159,6	219,7	36,3
Gobierno regional	80,4	23,9	-70,7	226,8	166,8	-27,1
Gobiernos locales	33,4	38,5	13,7	206,6	218,5	4,7
Total	179,3	113,5	-37,5	592,9	605,0	1,0

1/ Información actualizada al 31 de octubre de 2018.

2/ Comprende la adquisición de activos no financieros.

Fuente: MEF.

Elaboración: BCRP. Sucursal Iquitos.

LORETO: Crecimiento de la inversión pública

(Var. % real con respecto a similar mes del año anterior)

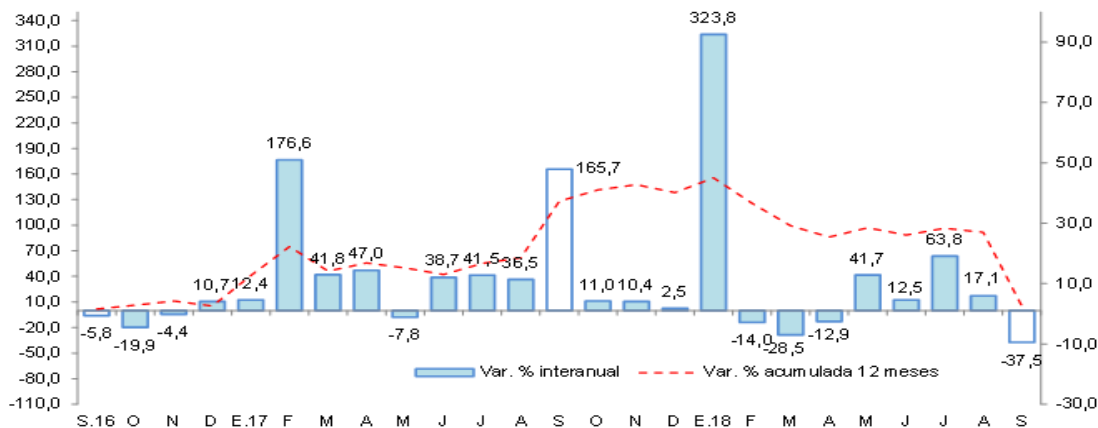

Fuente: MEF.

Elaboración: BCRP. Sucursal Iquitos.

- Impulsada por la menor ejecución del gobierno nacional y regional; el primer caso se explicó por el menor devengado en carreteras nacionales; y el segundo por menor devengado en hospitales; además en ambos niveles de gobierno los devengados de setiembre 2017 incluyeron fuertes adelantos para materiales para el inicio de la construcción de Puente Nanay y el nuevo Hospital Iquitos, respectivamente.
- En el periodo enero-setiembre, la inversión registró una expansión de 1,0 por ciento interanual, explicada por la mayor ejecución del gobierno nacional y de los gobiernos locales, en particular gobierno nacional, con una subida de 36,3 por ciento; mientras que la inversión del gobierno regional disminuyó en 27,1 por ciento interanual.
- En el periodo enero-setiembre, la inversión ejecutada representó el 46,9 por ciento del presupuesto institucional modificado; el gobierno regional avanzó el 51,3 por ciento, el gobierno nacional el 48,8 por ciento; y los gobiernos locales avanzaron el 42,3 por ciento.