



BANCO CENTRAL DE RESERVA DEL PERÚ

Loreto: Síntesis de Actividad Económica - Junio 2018 -

**Departamento de Estudios Económicos
Sucursal Iquitos**

Agosto de 2018

Actividad Primaria

- El **sector agropecuario** creció en 2,6 por ciento interanual en junio, debido a los resultados positivos de los sub-sectores agrícola y pecuario; y sumado la ausencia de plagas. En el periodo enero-junio de 2018 acumuló un incremento de 6,5 por ciento interanual, explicado por el resultado positivo de los sub-sectores agrícola y pecuario.
- La **actividad minera** se contrajo en 30,6 por ciento interanual en junio, debido al cierre del Oleoducto Norperuano, por derrame de petróleo crudo en el ramal norte, paralizando las operaciones del lote 192; pero en el periodo enero-junio la minería avanzó en 59,7 por ciento.

Otros Indicadores de Actividad Económica

- El **índice de producción manufacturera**, disminuyó en 19,0 por ciento interanual en junio, debido al resultado negativo de la industria primaria; pero en el periodo enero-junio, la manufactura acumuló un crecimiento de 4,1 por ciento.
- Los **arribos de turistas a establecimientos de hospedaje** crecieron en 4,7 por ciento interanual en junio, debido al mayor flujo del turismo interno y receptivo; con ello, en el periodo enero-junio acumularon un incremento de 8,5 por ciento interanual, explicado por el dinamismo del turismo interno y receptivo.
- El **crédito directo total** se incrementó en 6,4 por ciento interanual en mayo, a S/ 2 211 millones; por tipo aumentaron los créditos de consumo (17,0 por ciento) e hipotecario (14,9 por ciento); mientras el tipo empresas disminuyó en 2,1 por ciento interanual.
- La **inversión pública** se expandió en 12,5 por ciento interanual en junio, explicada por la mayor ejecución de obras de los gobiernos locales y gobierno nacional; mientras la inversión del gobierno regional disminuyó en 8,2 por ciento. La mayor inversión de los gobiernos locales se explicó por el avance de obras de sistema de agua potable y saneamiento; y en el caso del gobierno nacional, por mejoramiento de infraestructura portuaria, construcción de carreteras nacionales y titulación de tierras rurales.

Loreto: Otros indicadores de actividad económica

(Variación % respecto a similar mes del año anterior)

	Ene.18	Feb.18	Mar.18	Abr.18	May.18	Jun.18
Producción industrial 1/	↑ 7,8	↑ 8,8	↑ 14,7	↑ 11,4	↑ 11,9	↓ -19,0
Arribos a los establecimientos de hospedaje	↑ 8,7	↑ 8,9	↑ 13,9	↑ 9,7	↑ 5,7	↑ 4,7
Crédito total	↑ 2,4	↑ 2,4	↑ 3,2	↑ 3,4	↑ 6,4	n.d.
Créditos de consumo	↑ 11,0	↑ 12,2	↑ 12,8	↑ 14,5	↑ 17,0	n.d.
Crédito hipotecario	↑ 14,6	↑ 15,5	↑ 15,4	↑ 15,1	↑ 14,9	n.d.
Inversión pública 1/	↑ 323,8	↓ -14,0	↓ -28,5	↓ -12,9	↑ 41,7	↑ 12,5

1/ En términos reales.

Fuentes: SBS y AFP, MEF, DIRCETUR y DIREPRO.

Elaboración: BCRP, Sucursal Iquitos. Departamento de Estudios Económicos.

La actividad agropecuaria creció en 2,6 por ciento interanual en junio.

LORETO: Producción de principales productos agropecuarios ^{1/} (Toneladas)

Sub-sectores	Estructura Porcentual 2016 ^{2/}	Junio				Enero - Junio			
		2017	2018	Var. %	Contribución ^{3/}	2017	2018	Var. %	Contribución ^{3/}
AGRÍCOLA	82,0	80 880,3	80 888,8	3,3	2,4	828 270,0	832 458,0	6,3	4,9
Orientado a la industria	17,9	221 348	221 880,1	6,1	0,7	986 270,3	971 913,3	8,5	1,3
Caña de azúcar	1,4	13 093	13 165	0,5	0,0	83 131	83 974	1,0	0,0
Palma aceitera	5,4	8 671	8 669	0,0	0,0	56 673	56 776	0,2	0,0
Maíz amarillo duro	10,7	611	985	57,9	0,7	25 331	30 243	19,4	1,3
Cacao	0,4	3	3	0,0	0,0	138	150	8,7	0,0
Orientado al mercado interno	64,1	64 586,6	63 296,6	2,8	1,7	441 078,7	433 880,7	5,8	3,6
Arroz cáscara	12,0	734	732	-0,3	0,0	19 384	23 070	19,0	1,2
Yuca	20,6	27 957	29 065	4,0	1,0	173 545	188 687	8,7	2,0
Plátano	14,2	22 532	22 608	0,3	0,1	133 059	134 786	1,3	0,2
Maíz choclo	1,7	321	575	79,1	0,4	6 919	7 400	7,0	0,1
Piña	1,0	331	334	0,9	0,0	5 437	5 501	1,2	0,0
Otros	14,6	15 630	15 892	2,0	0,2	132 784	134 163	1,1	0,2
PECUARIO	18,0	21 362,1	21 342,1	0,7	0,2	18 662,2	17 639,0	7,3	1,6
Carne de aves ^{4/}	13,7	2 054	2 057	0,2	0,0	11 046	11 760	6,5	1,0
Carne de porcino ^{4/}	1,1	190	206	8,2	0,1	1 162	1 428	22,8	0,4
Carne de vacuno ^{4/}	0,7	120	128	6,3	0,1	677	881	30,1	0,3
Huevos	2,1	394	393	-0,3	0,0	2 464	2 422	-1,7	-0,1
Leche	0,3	188	173	-8,0	0,0	1 106	991	-10,4	0,0
Otros	0,1	16	16	-2,2	0,0	97	109	11,9	0,0
SECTOR AGROPECUARIO	100,0			2,6	2,6			6,5	6,5

1/ Cifras preliminares.

2/ Estimado a precios de 2007.

3/ En base a la estructura porcentual de similar periodo de 2017.

4/ Peso neto.

Fuente: DRAL y MINAGRI.

Elaboración: BCRP, Sucursal Iquitos. Departamento de Estudios Económicos.

- El **sub-sector agrícola** creció en 3,3 por ciento interanual en junio, debido a la mayor producción de yuca, maíz amarillo duro y maíz choclo; todos los casos explicados por las mayores áreas cosechadas; sumado el mejor rendimiento de maíz amarillo duro y maíz choclo.
- Con ello, en el primer semestre, el sub-sector agrícola acumuló un crecimiento de 6,3 por ciento interanual, explicado por la mayor producción de yuca, maíz amarillo duro y arroz cáscara.
- La **producción pecuaria** registró un crecimiento de 0,7 por ciento interanual en junio, explicado por la mayor producción de carne (porcino, vacuno y aves).
- Con ello, en el primer semestre de 2018 acumuló un crecimiento de 7,3 por ciento interanual.

El sector pesca registró un crecimiento de 19,3 por ciento interanual en junio.

LORETO: Producción pesquera ^{1/}

(En TM y Miles de Unidades)

	Junio			Enero - Junio		Var. %
	2017	2018	Var. %	2017	2018	
Consumo Humano (toneladas)	560	638	13,9	3 483	3 900	12,0
Fresco	497	600	20,7	3 180	3 714	16,8
Llam bina	27	19	-29,6	347	255	-26,5
Ractacara	10	12	20,0	160	176	10,0
Boquichico	82	122	48,8	641	868	35,4
Palometa	66	38	-42,4	431	344	-20,2
Sardina	21	18	-14,3	95	92	-3,2
Otras especies	291	391	34,4	1 506	1 979	31,4
Salpreso	4	10	150,0	54	30	-44,4
Seco salado	59	28	-52,5	249	156	-37,3
Ornamentales (miles de unidades)	491	670	36,5	3 522	4 184	18,8
Mercado interno	92	70	-23,9	291	259	-11,0
Mercado externo	399	600	50,4	3 208	3 919	22,2
Stock remanente y/o mortandad	0	0	-	23	6	-
SECTOR PESCA 2/			19,3			13,9

1/ Cifras preliminares.

2/ Estimado a precios de 2007.

Fuente: DIREPRO.

Elaboración: BCRP, Sucursal Iquitos. Departamento de Estudios Económicos

- El **sector pesca** registró un crecimiento de 19,3 por ciento interanual en junio, explicado por la abundancia de peces en los ríos amazónicos como boquichico, ractacara, y otras especies, lo que originó un mayor desembarque de pescado para consumo humano directo; sumado a esto, el incremento de la pesca ornamental en 36,5 por ciento, impulsada por la abundancia de las especies otocinclos común y banda negra para la exportación.
- En el primer semestre el sector pesca creció en 13,9 por ciento interanual, debido al mayor desembarque para consumo humano directo y el mayor dinamismo de la pesca ornamental, que creció en 18,8 por ciento interanual.

La producción de petróleo crudo fiscalizada registró una contracción de 30,6 por ciento interanual en junio.

LORETO: Sub-sector Hidrocarburos ^{1/} (Var. % real respecto al mismo periodo del año anterior)

Hidrocarburos	Estructura		Junio				Enero - Junio			
	Porcentual			Var. %	Contribución ^{3/}	2017	2018	Var. %	Contribución ^{3/}	
		2016 ^{2/}	2017							2018
Petróleo crudo	100,0	310	215	-30,6	-30,6	1611	2 573	59,7	59,7	
SECTOR MINERÍA 2/	100,0			-30,6	-30,6			59,7	59,7	

^{1/} Cifras preliminares.

^{2/} Estimado a precios de 2007.

^{3/} En base a la estructura porcentual de similar periodo de 2017.

Fuente: Perúpetro S.A.

Elaboración: BCRP, Sucursal Iquitos. Departamento de Estudios Económicos.

- Explicada por el cierre del Oleoducto Norperuano, por derrame de petróleo crudo en el ramal norte, paralizando las operaciones del lote 192.
- En el periodo enero-junio, la producción de petróleo acumuló un aumento de 59,7 por ciento interanual, explicado por el bombeo de los operadores de los lotes 192 y 8, y la puesta en funcionamiento parcial del oleoducto Nor Peruano hasta mayo último.

LORETO: Crecimiento de la producción de petróleo crudo (Var.% real respecto a similar mes del año anterior)

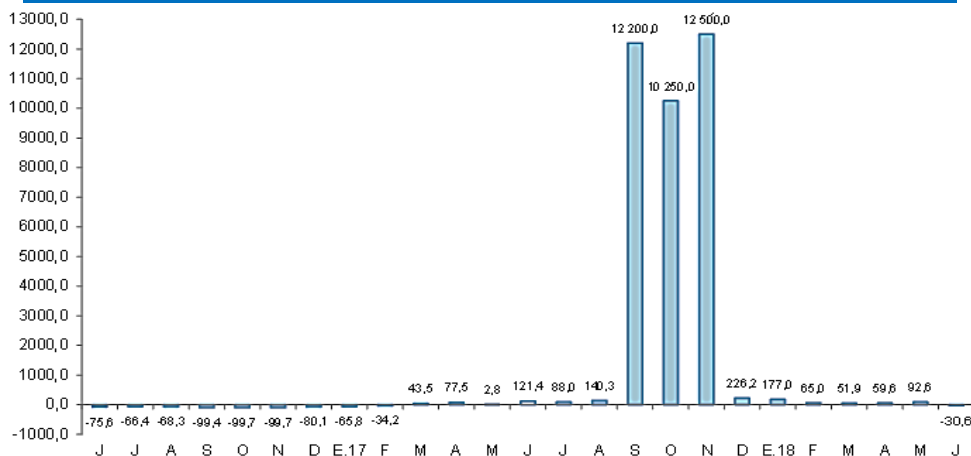

Fuente: Perúpetro S.A.

Elaboración: BCRP, Sucursal Iquitos. Departamento de Estudios Económicos.

LORETO: Cotización internacional de petróleo-WTI (US\$/barriles promedio mensual)

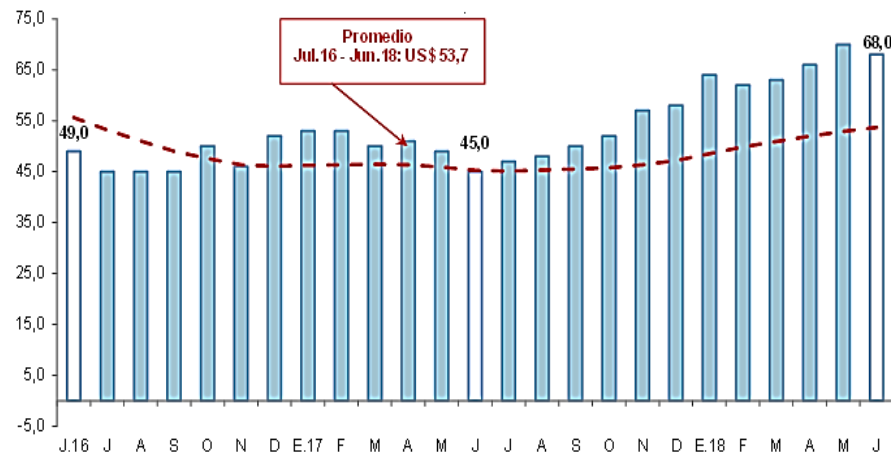

Fuente: Bloomberg.

Elaboración: BCRP, Sucursal Iquitos. Departamento de Estudios Económicos.

La actividad manufacturera disminuyó en 19,0 por ciento interanual en junio.

LORETO: Producción manufacturera ^{1/}

(Variación % real respecto al mismo periodo del año anterior)

Ramaz de actividad	Estructura Porcentual 2015 ^{2/}	Junio		Enero-Junio	
		Var. %	Contribución ^{3/}	Var. %	Contribución ^{3/}
MANUFACTURA PRIMARIA	56,9	-31,4	-20,3	1,8	1,2
Refinación de petróleo	56,9	-31,4	-20,3	1,8	1,2
MANUFACTURA NO PRIMARIA	43,1	3,6	1,3	8,4	2,9
Conservas de palmito	0,2	-16,5	0,0	-43,0	-0,1
Productos lácteos	0,1	-14,7	0,0	3,4	0,0
Alimentos para animales	0,0	35,6	0,0	27,0	0,0
Productos de panadería	0,3	5,4	0,0	-7,1	0,0
Bebidas malteadas	0,3	-	-	-	-
Bebidas gaseosas	6,7	3,7	0,2	10,2	0,6
Madera aserrada	17,2	-9,4	-0,7	-26,0	-2,0
Triplay	6,0	7,5	0,6	2,4	0,2
Periódicos	0,1	0,0	0,0	0,0	0,0
Impresión	0,1	-87,2	-0,1	-44,0	0,0
Oxígeno industrial	0,1	0,0	0,0	80,0	0,1
Mallas metálicas	0,0	-93,4	0,0	-95,2	0,0
Motores para pozos	0,0	-	-	-	-
Bombas para pozos	0,1	-1,7	0,0	-0,7	0,0
Motocicletas y m otokar	12,1	10,0	1,2	35,0	4,1
SECTOR MANUFACTURA	100,0	-19,0	-19,0	4,1	4,1

^{1/} Cifras preliminares.

^{2/} Estimado a precios de 2007.

^{3/} En base a la estructura porcentual de similar periodo de 2015.

Fuente: DIREPRO y Empresas.

Elaboración: BCRP, Sucursal Iquitos. Departamento de Estudios Económicos.

- La industria primaria disminuyó en 31,4 por ciento interanual en junio, debido a la menor producción de refinados de petróleo crudo; pero en el periodo enero-junio acumuló un crecimiento de 1,8 por ciento interanual.
- La industria no primaria avanzó en 3,6 por ciento interanual en junio, debido al mayor ensamblaje de motocicletas y motokar, y mayor producción de triplay y bebidas gaseosas; con ello, en el periodo enero-junio, acumuló un crecimiento de 8,4 por ciento interanual.

LORETO: Crecimiento de la manufactura no primaria

(Variación % real respecto al mismo mes del año anterior)

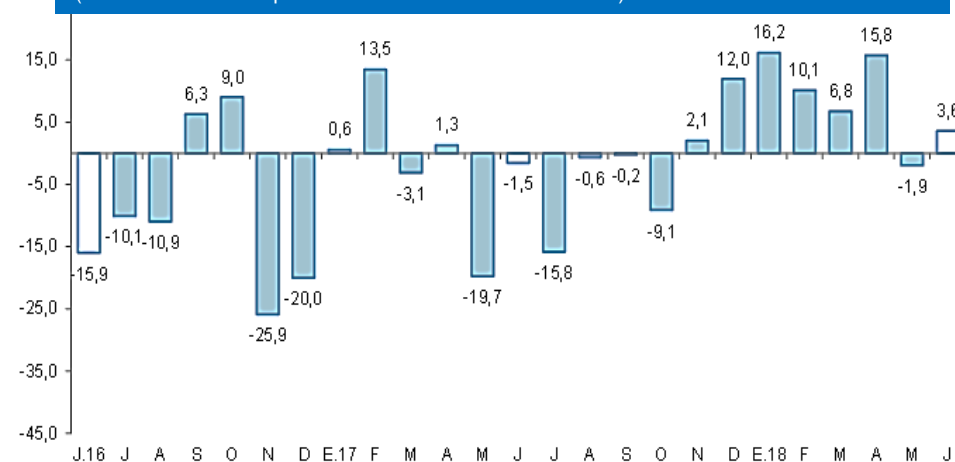

Fuente: DIREPRO y Empresas

Elaboración: BCRP, Sucursal Iquitos. Departamento de Estudios Económicos.

El crédito en Loreto aumentó en 6,4 por ciento respecto a mayo del año anterior.

LORETO: Crédito ^{1/}

(Saldos a fin de periodo en millones de soles)

	Estructura % May-18	Mayo		Var.% Nominal May-18 / May-17
		2017	2018	
Banco de la Nación	13,5	226	299	32,2
Agrobanco	1,6	51	36	-30,7
Banca Múltiple	67,0	1 441	1 481	2,8
Instituciones No Bancarias	17,9	360	396	10,1
Financieras	4,6	90	101	12,3
Cajas Municipales	12,9	260	284	9,5
Cajas Rurales	0,0	0	0	-
Edpymes	0,5	10	11	4,3
Arrendamiento Financiero	0,0	0	0	-
TOTAL	100,0	2 078	2 211	6,4
Empresas	50,2	1 134	1 110	-2,1
Personas	49,8	944	1 101	16,7
Consumo	42,0	794	929	17,0
Hipotecario	7,8	150	172	14,9
MN	95,7	1 962	2 117	7,9
ME	4,3	116	95	-18,2
ME (Mill. US\$)		35	29	-18,2

Fuente: SBS y AFP.

Elaboración: BCRP, Sucursal Iquitos. Departamento de Estudios Económicos.

La tasa de morosidad en abril de 2018 fue de 9,0 por ciento, mayor en 0,2 puntos porcentuales a la registrada en similar mes del año anterior. La morosidad en las cajas municipales (8,7 por ciento) disminuyó en 2,0 puntos porcentuales frente a abril de 2017; asimismo en la banca múltiple (9,6 por ciento) cayó en 0,1 puntos porcentuales interanual.

LORETO: Crecimiento del crédito

(Var. % respecto a similar mes del año anterior)

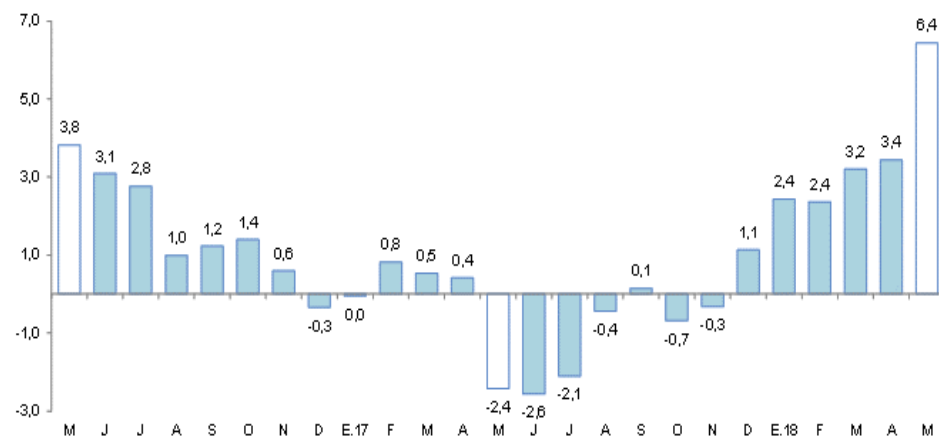

Fuente: SBS y AFP.

LORETO: Tasa de morosidad ^{1/}

(Porcentaje del saldo total de crédito)

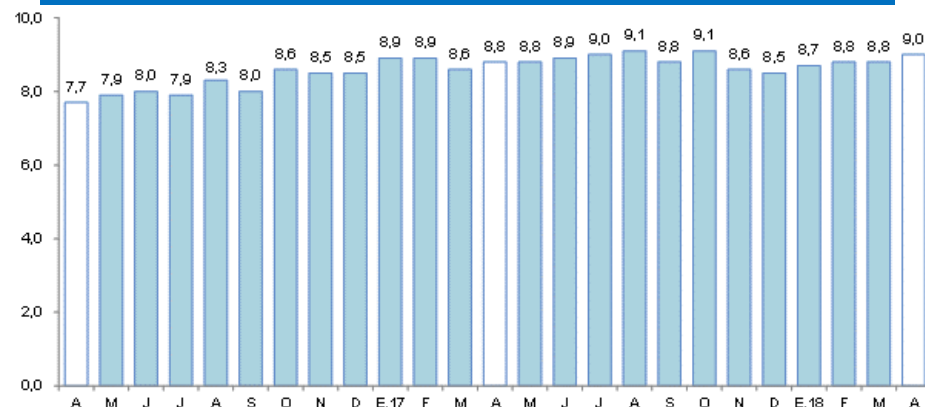

^{1/} preliminar, calculado en base a: (créditos vencidos + créditos en cobranza judicial) / colocaciones brutas.
Fuente: SBS y AFP.

Los depósitos en Loreto aumentaron en 13,6 por ciento interanual en mayo.

LORETO: Depósitos

(Saldos a fin de periodo en millones de soles)

	Estructura %	Mayo		Var.% Nominal
	May-18	2017	2018	May-18 / May-17
Banco de la Nación	13,3	145	154	6,5
Banca Múltiple	68,4	684	790	15,6
Instituciones No Bancarias	18,3	189	212	11,9
Financieras	0,4	3	5	64,9
Cajas Municipales	17,9	186	207	11,1
Cajas Rurales	0,0	0	0	-
TOTAL	100,0	1 018	1 156	13,6
Vista	29,6	280	342	22,1
Ahorro	39,1	398	453	13,7
A plazo	31,3	340	362	6,5
MN	81,1	788	938	19,1
ME	18,9	230	218	-5,0
ME (Mill. US\$)		70	67	-5,1

Fuente: SBS y AFP

Elaboración: BCRP, Sucursal Iquitos. Departamento de Estudios Económicos.

LORETO: Crecimiento de los depósitos totales

(Var.% respecto a similar mes del año anterior)

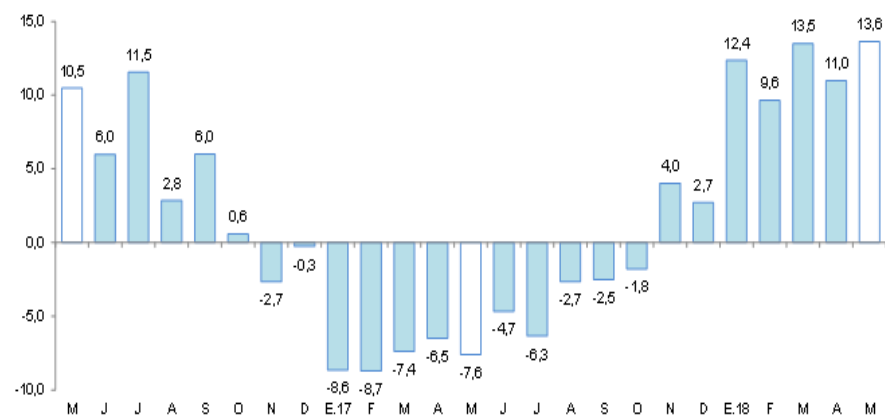

Fuente: SBS y AFP.

La inversión pública se incrementó en 12,5 por ciento interanual en junio.

LORETO: Inversión pública ^{1/2/} (En millones de soles)

	Junio			Enero - Junio		
	2017	2018	Var. % real	2017	2018	Var. % real
Gobierno nacional	20,3	25,3	23,1	67,7	100,4	47,0
Gobierno regional	28,3	26,3	-8,2	101,9	93,2	-9,3
Gobiernos locales	23,7	30,8	28,2	124,1	126,5	1,1
Total	72,3	82,5	12,5	293,7	320,1	8,1

1/ Información actualizada al 31 de julio de 2018.

2/ Comprende la adquisición de activos no financieros.

Fuente: MEF.

Elaboración: BCRP. Sucursal Iquitos.

LORETO: Crecimiento de la inversión pública (Var. % real con respecto a similar mes del año anterior)

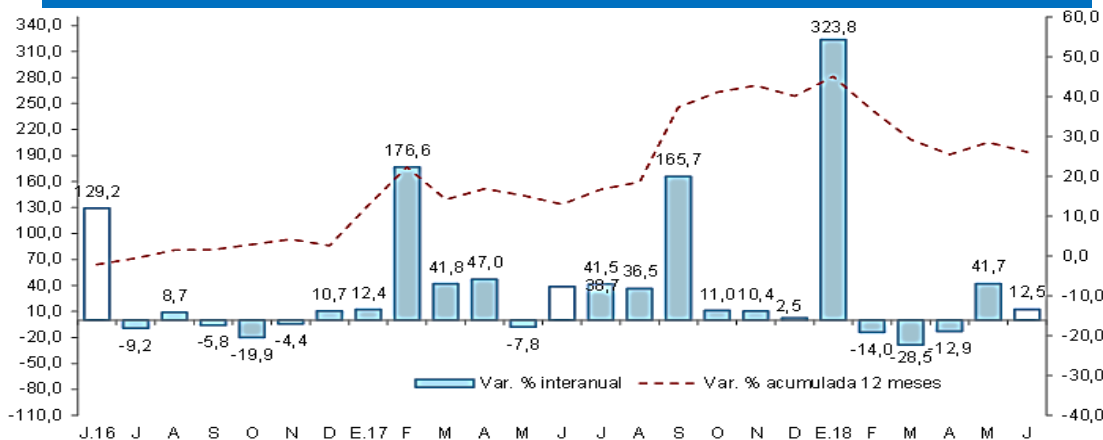

Fuente: MEF.

Elaboración: BCRP. Sucursal Iquitos.

- Impulsada por la mayor ejecución de obras de los gobiernos locales y gobierno nacional; mientras la inversión del gobierno regional disminuyó en 8,2 por ciento. La mayor inversión de los gobiernos locales se explicó por el avance de obras de sistema de agua potable y saneamiento; y en el caso del gobierno nacional, por mejoramiento de infraestructura portuaria, construcción de carreteras nacionales y titulación de tierras rurales.
- En el periodo enero-junio, la inversión pública registró un crecimiento de 8,1 por ciento interanual, explicado por la mayor ejecución de proyectos del gobierno nacional y de los gobiernos locales; mientras la inversión del gobierno regional cayó en 9,3 por ciento.
- En el periodo enero-junio la inversión ejecutada representó el 26,8 por ciento del presupuesto institucional modificado; el gobierno regional avanzó el 31,7 por ciento, los gobierno locales el 26,2 por ciento; y el gobierno nacional avanzó el 24,0 por ciento.