



BANCO CENTRAL DE RESERVA DEL PERÚ

Loreto: Síntesis de Actividad Económica - Marzo 2018 -

**Departamento de Estudios Económicos
Sucursal Iquitos**

Jueves, 07 de junio de 2018

En marzo, los sectores minería y pesca crecieron en 52,2 por ciento y 25,3 por ciento interanual, respectivamente; y agropecuario en menor tasa (7,1 por ciento).

Actividad Primaria

- El **sector agropecuario** avanzó en 7,1 por ciento interanual en marzo, impulsado por los resultados positivos de los sub-sectores agrícola y pecuario, debido a la presencia de lluvias con anomalías positivas y ausencia de daños por fenómenos climáticos.
- El **sector pesca** creció en 25,3 por ciento interanual en marzo, inducido por el mayor desembarque de pescado para consumo humano directo, y el mejor dinamismo de la pesca ornamental, asociado a la abundancia de arahuana para exportación.
- La **actividad minera** se expandió en 52,2 por ciento interanual en marzo, debido a la reanudación parcial del bombeo de crudo en el ramal norte del oleoducto por los operadores de los lotes 8 y 192; además de estos operaron los lotes 31-E y 31-B.

LORETO: Crecimiento de la producción agropecuaria

(Var.% real respecto a similar mes del año anterior)

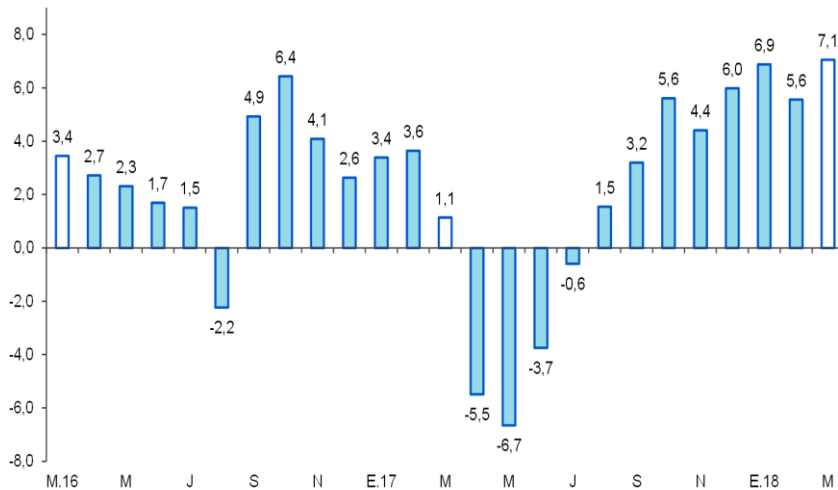

Fuente: DRAL y MINAGRI

Elaboración: BCRP, Sucursal Iquitos. Departamento de Estudios Económicos.

LORETO: Crecimiento de la producción petrolera

(Var.% real respecto a similar mes del año anterior)

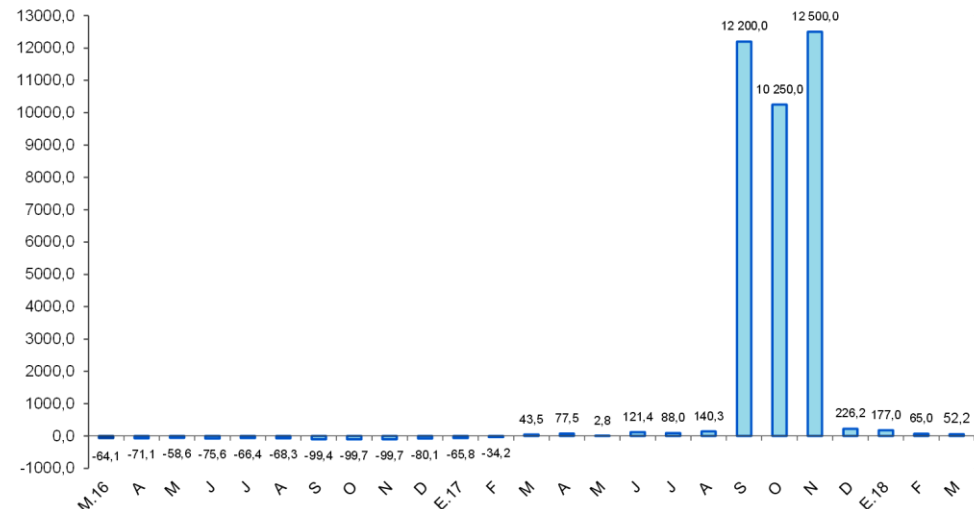

Fuente: Perupetro S.A.

Elaboración: BCRP, Sucursal Iquitos. Departamento de Estudios Económicos.

En marzo, avanzaron el crédito hipotecario, manufactura, créditos de consumo y crédito total; en cambio, cayó la inversión pública y el empleo en empresas privadas formales de 10 y más trabajadores en Iquitos.

- La **producción manufacturera** avanzó en 14,7 por ciento interanual en marzo, inducida por los resultados positivos de la industria primaria y no primaria.
- Los **arribos de turistas a establecimientos de hospedaje** crecieron en 10,6 por ciento interanual en febrero, debido al mayor flujo del turismo interno y receptivo.
- El **empleo** en empresas privadas formales de 10 y más trabajadores en Iquitos se contrajo en 0,6 por ciento interanual en marzo, debido al menor requerimiento de trabajadores en transporte y comunicaciones, y primaria.
- El **crédito total** creció 3,2 por ciento interanual en marzo, a S/ 2 199 millones; por tipo aumentaron los créditos de consumo (12,8 por ciento) e hipotecario (15,4 por ciento); mientras el tipo empresas disminuyó en 4,8 por ciento interanual.
- La **inversión pública** disminuyó en 28,5 por ciento, en valores reales, respecto a similar mes del año anterior, debido a la menor ejecución de obras del gobierno regional y de los gobiernos locales.

LORETO: Otros indicadores de actividad económica

(Variación % respecto a similar mes del año anterior)

	Oct.17	Nov.17	Dic.17	Ene.18	Feb.18	Mar.18
Producción industrial 1/	↑ 13,3	↑ 30,5	↑ 15,6	↑ 7,8	↑ 8,8	↑ 14,7
Arribos a los establecimientos hospedaje	↓ -11,9	↓ -12,3	↓ -4,7	↑ 7,9	↑ 10,6	-
Empleo formal urbano 2/	↓ -1,8	↓ -1,2	↓ -0,8	↑ 1,4	↑ 0,1	↓ -0,6
Crédito total	↓ -0,7	↓ -0,3	↑ 1,1	↑ 2,4	↑ 2,4	↑ 3,2
Créditos de consumo	↑ 9,7	↑ 9,9	↑ 10,4	↑ 11,0	↑ 12,2	↑ 12,8
Crédito hipotecario	↑ 10,2	↑ 13,5	↑ 13,2	↑ 14,6	↑ 15,5	↑ 15,4
Inversión pública 1/	↑ 11,0	↑ 10,4	↑ 15,5	↑ 323,8	↓ -14,0	↓ -28,5

1/ En términos reales.

2/ En empresas de 10 a más trabajadores situadas en la ciudad de Iquitos.

Fuente: SBS y AFP, MTPE, MEF, MINCETUR y DIREPRO.

Elaboración: BCRP, Sucurs al Iquitos.

Algunos hechos de importancia suscitados en marzo 2018:

- La petrolera Geopark tiene un presupuesto de US\$ 9 millones para Perú para trabajos petroleros en el lote 64, ubicado en Loreto. Diario Gestión, 12 de marzo de 2018.
- El Organismo Supervisor de las Contrataciones del Estado (OSCE) reprogramó el proceso de convocatoria para construir el estadio de Yurimaguas, para el 26 de marzo de 2018, por un monto referencial de S/ 27 millones, para atender a 5 mil espectadores. La construcción consiste en dos tribunas de concreto (occidente y oriente), campo de fútbol con gras sintético, pista atlética de 6 carriles, entre otros.
- El Ferry Amazonas I ha cumplido un año al servicio de los pueblos ribereños del río Amazonas transportando más 67 mil pasajeros y uniendo los puertos de Indiana, Pevas, San Pablo, Caballo Cocha y Santa Rosa en la frontera con Brasil y Colombia. La embarcación surgió de la alianza de las empresas Transtur S.A e Inversiones Turísticas San José del Amazonas, que impulsaron la creación del Consorcio Fluvial del Amazonas, el cual representa al Ferry Amazonas I. Esta embarcación tiene una fuerza laboral de 45 trabajadores.
- Ripley Corp contempla tener operativos en el tercer trimestre de 2021 su nuevo mall situado en Iquitos y el San Juan de Lurigancho; en el caso de Iquitos, se ubicará en el distrito de San Juan Bautista y se convertirá en el primer y único mall de la ciudad. Tendrá 52 286 metros cuadrados de área arrendable. El plan de inversión para ambos proyectos, como las ampliaciones, que ya se realizan llega a US\$ 175 millones.
- La petrolera canadiense Sterling Resources Ltd. señaló que desembolsará este año US\$ 30,6 millones para el desarrollo de actividades en el lote 95, en la selva peruana (Loreto), en el campo Bretaña, además de trabajos puntuales en el prospecto Osheki en el lote 107, y el lote 133 cercano al 107 y que posee similares características geológicas Fuente: Diario Gestión, 02 de marzo de 2018.

La actividad agropecuaria aumentó en 7,1 por ciento interanual en marzo, debido a los resultados positivos de los sub-sectores agrícola y pecuario.

LORETO: Producción de principales productos agropecuarios ^{1/} (Toneladas)

Sub-sectores	Estructura Porcentual 2016 ^{2/}	Marzo				Enero - Marzo			
		2017	2018	Var. %	Contribución ^{3/}	2017	2018	Var. %	Contribución ^{3/}
AGRÍCOLA	82,0			6,9	5,4			6,8	5,5
Orientado a la industria	17,9			10,2	1,4			10,1	1,7
Caña de azúcar	1,4	14 148	14 198	0,4	0,0	45 468	46 136	1,5	0,0
Palma aceitera	5,4	8 749	8 769	0,2	0,0	27 448	27 511	0,2	0,0
Maíz amarillo duro	10,7	3 428	4 326	26,2	1,3	21 198	24 973	17,8	1,6
Cacao	0,4	32	34	6,3	0,0	98	106	8,2	0,0
Orientado al mercado interno	64,1			6,2	4,0			6,0	3,8
Arroz cáscara	12,0	3 061	3 814	24,6	1,4	16 601	19 675	18,5	1,7
Yuca	20,6	28 206	31 056	10,1	2,2	97 505	105 422	8,1	1,7
Plátano	14,2	21 352	21 584	1,1	0,2	68 993	69 827	1,2	0,2
Maíz choclo	1,7	1 188	1 210	1,9	0,0	5 776	5 706	-1,2	0,0
Piña	1,0	869	876	0,8	0,0	4 325	4 370	1,0	0,0
Otros	14,6	26 253	26 643	1,0	0,2	76 723	78 095	1,7	0,3
PECUARIO	18,0			7,6	1,7			7,3	1,4
Carne de aves ^{4/}	13,7	1 911	2 046	7,1	1,2	5 414	5 779	6,7	0,9
Carne de porcino ^{4/}	1,1	198	253	27,7	0,4	583	725	24,3	0,3
Carne de vacuno ^{4/}	0,7	109	126	15,6	0,1	324	412	27,2	0,2
Huevos	2,1	416	410	-1,4	0,0	1 269	1 225	-3,5	-0,1
Leche	0,3	196	169	-13,8	-0,1	564	504	-10,6	0,0
Otros	0,1	15	21	41,0	0,1	43	60	38,3	0,0
SECTOR AGROPECUARIO	100,0			7,1	7,1			6,9	6,9

1/ Cifras preliminares.

2/ A precios de 2007.

3/ En base a la estructura porcentual de similar periodo de 2017.

4/ Peso neto.

Fuente: DRAL y MINAGRI.

Elaboración: BCRP, Sucursal Iquitos. Departamento de Estudios Económicos.

- El **sub-sector agrícola** avanzó en 6,9 por ciento interanual en marzo, debido a la mayor producción de yuca, arroz cáscara y maíz amarillo duro; todos explicados por las mayores áreas cosechadas, más los mejores rendimientos tanto en yuca como en maíz.
- En el primer trimestre, el sub-sector agrícola acumuló un crecimiento de 6,8 por ciento interanual, explicado por la mayor producción de arroz cáscara, yuca y maíz amarillo duro.
- La **producción pecuaria** registró un crecimiento de 7,6 por ciento interanual en marzo, explicado por la mayor producción de carne de aves, porcino y vacuno.
- En el primer trimestre de 2018 el sub-sector pecuario acumuló un incremento de 7,3 por ciento interanual.

El sector pesca avanzó en 25,3 por ciento interanual en marzo.

LORETO: Producción pesquera ^{1/}

(En TM y Miles de Unidades)

	Marzo			Enero - Marzo		Var. %
	2017	2018	Var. %	2017	2018	
Consumo Humano (toneladas)	496	556	12,1	1 996	1 928	-3,4
Fresco	427	537	25,8	1 830	1 829	-0,1
Llambina	58	41	-29,3	257	179	-30,4
Ractacara	40	32	-20,0	122	104	-14,8
Boquichico	77	134	74,0	328	449	36,9
Palometa	18	19	5,6	307	240	-21,8
Sardina	15	12	-20,0	50	44	-12,0
Otras especies	219	299	36,5	766	813	6,1
Salpreso	18	4	-77,8	41	18	-56,1
Seco salado	51	15	-70,6	125	81	-35,2
Ornamentales (miles de unidades)	714	1 083	51,7	1 698	2 260	33,1
Mercado interno	57	38	-33,3	103	120	16,5
Mercado externo	634	1 045	64,8	1 572	2 140	36,1
Stock remanente y/o mortandad	23	0	-100,0	23	0	-
SECTOR PESCA 2/			25,3			4,6

1/ Cifras preliminares.

2/ A precios de 2007.

Fuente: DIREPRO.

Elaboración: BCRP, Sucursal Iquitos. Departamento de Estudios Económicos

- El Valor Bruto de la Producción (VBP) creció 25,3 por ciento interanual en marzo, debido a la abundancia de boquichico, palometa y otras especies en los ríos, con lo cual, se registró mayor desembarque de pescado para consumo humano directo; sumado el importante crecimiento de la pesca ornamental (51,7 por ciento), por la abundancia de arahuana.
- En el primer trimestre de 2018, el sector pesca avanzó en 4,6 por ciento interanual, impulsado por el dinamismo de la pesca ornamental para el mercado externo e interno.

La producción de petróleo crudo fiscalizada registró una expansión de 52,2 por ciento interanual en marzo.

LORETO: Sub-sector Hidrocarburos ^{1/} (Var. % real respecto al mismo periodo del año anterior)

Hidrocarburos	Estructura		Marzo				Enero - Marzo			
	Porcentual									
		2016 ^{2/}	2017	2018	Var. %	Contribución ^{3/}	2017	2018	Var. %	Contribución ^{3/}
Petróleo crudo	100,0	320	487	52,2	52,2	738	1376	86,4	86,4	
SECTOR MINERÍA ^{2/}	100,0			52,2	52,2			86,4	86,4	

^{1/} Cifras preliminares.

^{2/} A precios de 2007.

^{3/} En base a la estructura porcentual de similar periodo de 2017.

Fuente: Perúpetro S.A.

Elaboración: BCRP, Sucursal Iquitos. Departamento de Estudios Económicos.

- Debido a la reanudación parcial del bombeo en el ramal norte del oleoducto Nor Peruano, por los operadores de los lotes 192 y 8.
- En el primer trimestre, la producción de petróleo acumuló un crecimiento de 86,4 por ciento interanual, explicado por el bombeo de los lotes 192 y 8, tras la puesta en funcionamiento parcial del Oleoducto Nor Peruano.

LORETO: Crecimiento de la producción de petróleo crudo (Var.% real respecto a similar mes del año anterior)

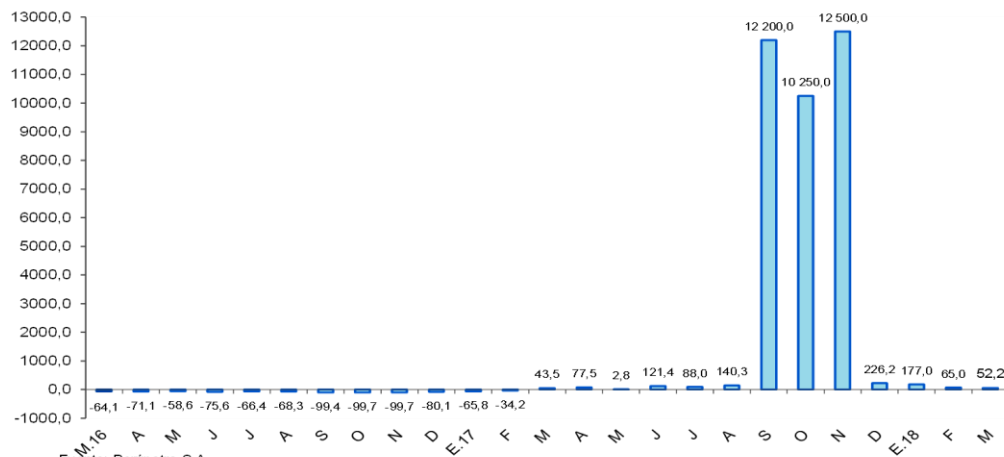

Fuente: Perúpetro S.A.

Elaboración: BCRP, Sucursal Iquitos. Departamento de Estudios Económicos.

LORETO: Cotización internacional de petróleo-WTI (US\$/barriles promedio mensual)

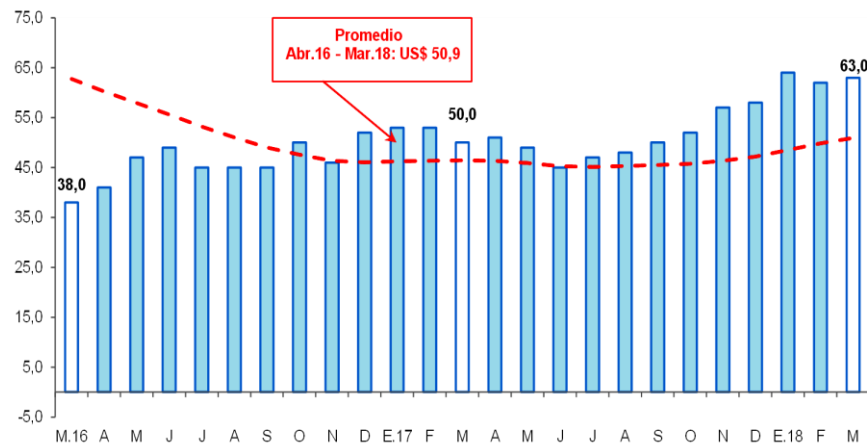

Fuente: Bloomberg.

Elaboración: BCRP, Sucursal Iquitos. Departamento de Estudios Económicos.

La actividad manufacturera registró un crecimiento de 14,7 por ciento interanual en marzo.

LORETO: Producción manufacturera ^{1/}

(Variación % real respecto al mismo periodo del año anterior)

Ramas de actividad	Estructura Porcentual 2015 ^{2/}	Marzo		Enero - Marzo	
		Var. %	Contribución ^{3/}	Var. %	Contribución ^{3/}
MANUFACTURA PRIMARIA	56,9	14,9	9,9	6,2	4,1
Refinación de petróleo	56,9	14,9	9,9	6,2	4,1
MANUFACTURA NO PRIMARIA	43,1	14,3	4,9	18,8	6,4
Conservas de palmito	0,2	-57,7	-0,1	-63,5	-0,1
Productos lácteos	0,1	68,2	0,0	21,9	0,0
Alimentos para animales	0,0	105,7	0,0	26,1	0,0
Productos de panadería	0,3	-14,6	0,0	-10,1	0,0
Bebidas malteadas	0,3	-	-	-	-
Bebidas gaseosas	6,7	5,6	0,4	18,3	1,1
Madera aserrada	17,2	2,2	0,2	1,5	0,1
Triplay	6,0	-8,4	-0,7	-0,3	0,0
Periódicos	0,1	0,0	0,0	0,0	0,0
Impresión	0,1	-25,6	0,0	10,1	0,0
Oxígeno industrial	0,1	200,0	0,1	200,0	0,1
Mallas metálicas	0,0	-84,2	0,0	-97,3	0,0
Motores para pozos	0,0	-	-	-	-
Bombas para pozos	0,1	-0,3	0,0	-0,2	0,0
Motocicletas y motokar	12,1	45,0	5,0	44,1	5,2
SECTOR MANUFACTURA	100,0	14,7	14,7	10,5	10,5

1/ Cifras preliminares.

2/ A precios de 2007.

3/ En base a la estructura porcentual de similar periodo de 2015.

Fuente: DIREPRO y Empresas.

Elaboración: BCRP, Sucursal Iquitos. Departamento de Estudios Económicos.

- La industria primaria se expandió en 14,9 por ciento interanual en marzo, debido a la mayor producción de refinados de petróleo crudo y disponibilidad de materia prima; con ello, en el primer trimestre acumuló un crecimiento de 6,2 por ciento interanual.
- La industria no primaria avanzó en 14,3 por ciento interanual en marzo, impulsada por el mayor ensamblaje de motocicletas y motokar, sumado la mayor producción de bebidas gaseosas, madera aserrada y oxígeno industrial.

LORETO: Crecimiento de la manufactura no primaria

(Variación % real respecto al mismo mes del año anterior)

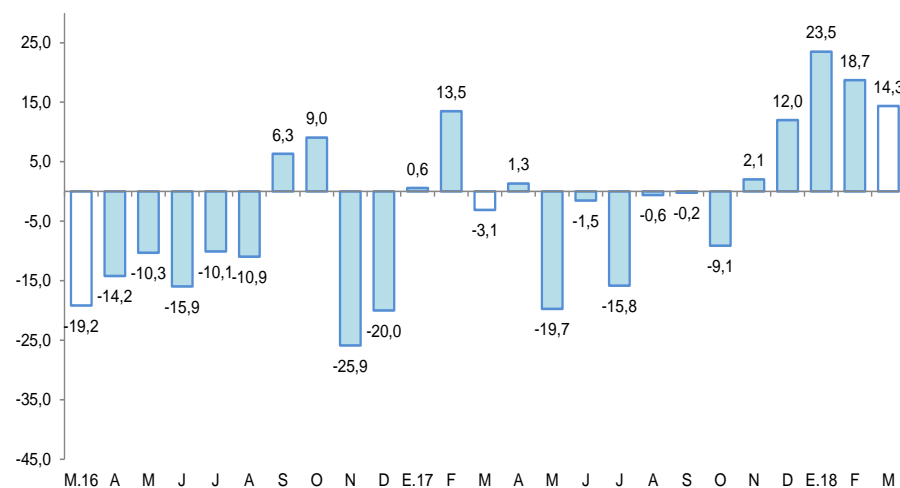

Fuente: DIREPRO y Empresas

Elaboración: BCRP, Sucursal Iquitos. Departamento de Estudios Económicos.

El empleo en empresas privadas formales de 10 y más trabajadores en Iquitos disminuyó en 0,6 por ciento interanual en marzo.

Iquitos: Índice mensual de empleo en empresas privadas formales de 10 a más trabajadores (Octubre 2010 = 100) 1/

Rama de Actividad	Marzo			Enero - Marzo		
	2017	2018	Var. %	2017	2018	Var. %
Primaria ^{2/}	36,4	33,9	-6,8	36,8	35,3	-4,1
Manufactura	66,8	71,0	6,2	65,8	70,1	6,6
Comercio	108,2	110,7	2,4	108,5	110,0	1,4
Transporte y Comunicaciones	90,0	77,0	-14,5	87,1	77,2	-11,4
Servicios ^{3/}	94,0	94,7	0,7	90,0	91,8	2,0
Total	79,7	79,3	-0,6	78,2	78,4	0,3

Nota: La información corresponde al primer día de cada mes.

1/ Cifras preliminares.

2/ Conformada por las subramas agricultura, pesca e hidrocarburos.

3/ Conformada por las subramas servicios prestados a empresas, restaurantes y hoteles, establecimientos financieros, enseñanza, servicios sociales y comunales; y electricidad, gas y agua.

Fuente: MTPE – Encuesta Nacional de Variación Mensual del Empleo (ENVME).

- Debido al menor requerimiento de trabajadores en dos de las cinco ramas de actividad económica, en particular transporte y comunicaciones, y primaria con disminuciones de 14,5 por ciento y 6,8 por ciento, respectivamente.
- En el primer trimestre, el empleo en empresas privadas formales creció en promedio 0,3 por ciento interanual, explicado por los mayores requerimientos de trabajadores en tres de las cinco ramas de actividad económica, en particular manufactura con un aumento 6,6 por ciento.

Ciudad de Iquitos: Crecimiento del empleo formal urbano (Var.% respecto a similar mes del año anterior)

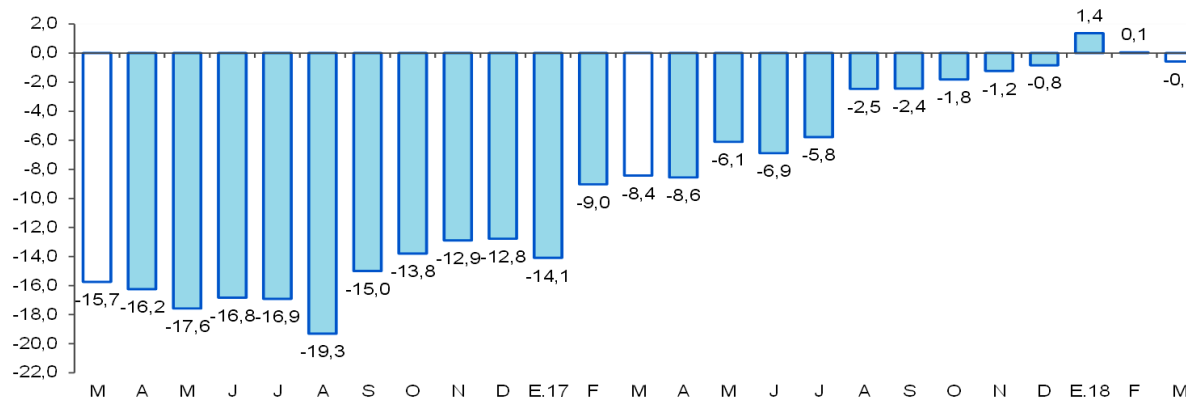

Fuente: MTPE – Encuesta Nacional de Variación Mensual del Empleo (ENVME).

El crédito en Loreto aumentó en 3,2 por ciento interanual en marzo.

LORETO: Crédito ^{1/}

(Saldos a fin de periodo en millones de soles)

	Estructura %	Marzo		Var.% Nominal Mar-18 / Mar-17
		Mar-18	2017	
Banco de la Nación	13,1	216	287	33,1
Agrobanco	1,7	75	38	-49,2
Banca Múltiple	67,5	1 484	1 485	0,1
Instituciones No Bancarias	17,7	356	389	9,3
Financieras	4,5	88	99	11,8
Cajas Municipales	12,7	257	280	8,8
Cajas Rurales	0,0	0	0	-
Edpymes	0,5	11	11	0,2
Arrendamiento Financiero	0,0	0	0	-
TOTAL	100,0	2 131	2 199	3,2
Empresas	51,2	1 183	1 126	-4,8
Personas	48,8	948	1 073	13,2
Consumo	41,0	799	901	12,8
Hipotecario	7,8	149	172	15,4
MN	95,4	2 009	2 097	4,4
ME	4,6	122	102	-16,8
ME (Mill. US\$)		38	31	-16,2

Fuente: SBS y AFP

Elaboración: BCRP, Sucursal Iquitos. Departamento de Estudios Económicos.

La tasa de morosidad en marzo de 2018 fue de 8,8 por ciento, mayor en 0,2 puntos porcentuales a la registrada en similar mes del año anterior. La morosidad en las cajas municipales (9,0 por ciento) se redujo en 1,5 puntos porcentuales frente a marzo de 2017; asimismo en la banca múltiple (9,4 por ciento) cayó en 0,1 puntos porcentuales.

LORETO: Crecimiento del crédito

(Var.% respecto a similar mes del año anterior)

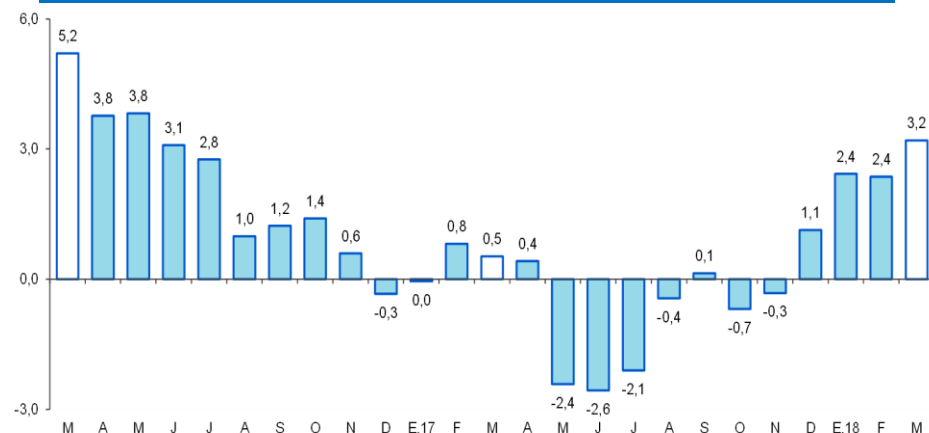

Fuente: SBS y AFP.

LORETO: Tasa de morosidad ^{1/}

(Porcentaje del saldo total de crédito)

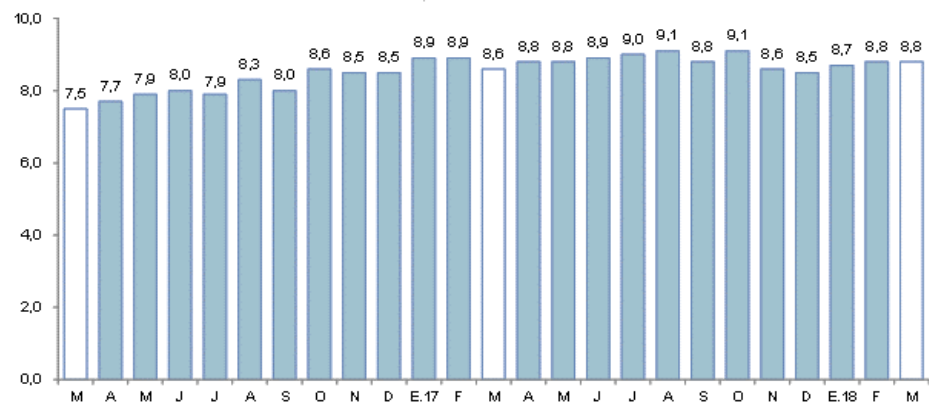

^{1/} preliminar, calculado en base a: (créditos vencidos + créditos en cobranza judicial) / colocaciones brutas.
Fuente: SBS y AFP.

Los depósitos en Loreto aumentaron en 13,5 por ciento interanual en marzo.

LORETO: Depósitos

(Saldos a fin de periodo en millones de soles)

	Estructura %	Marzo		Var.% Nominal
	Mar-18	2017	2018	Mar-18 / Mar-17
Banco de la Nación	12,8	148	152	2,5
Banca Múltiple	69,7	706	823	16,6
Instituciones No Bancarias	17,4	186	206	10,4
Financieras	0,4	3	4	57,7
Cajas Municipales	17,1	184	201	9,7
Cajas Rurales	0,0	0	0	-
TOTAL	100,0	1 040	1 180	13,5
Vista	31,0	289	366	26,5
Ahorro	39,1	411	462	12,4
Aplazo	29,8	340	352	3,7
MN	81,4	800	960	20,1
ME	18,6	240	220	-8,5
ME (Mill. US\$)		74	68	-7,9

Fuente: SBS y AFP

Elaboración: BCRP, Sucursal Iquitos. Departamento de Estudios Económicos.

LORETO: Crecimiento de los depósitos totales

(Var.% respecto a similar mes del año anterior)

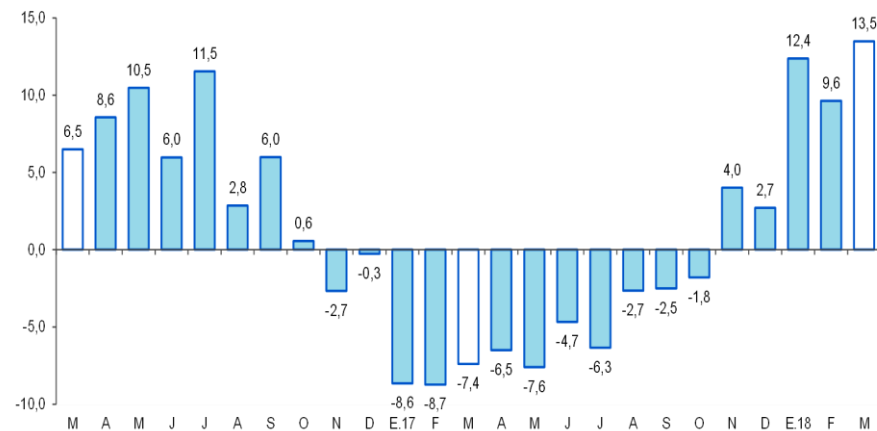

Fuente: SBS y AFP.

La inversión pública se contrajo en 28,5 por ciento interanual en marzo.

LORETO: Inversión pública ^{1/ 2/}

(En millones de soles)

	Marzo			Enero - Marzo		
	2017	2018	Var. % real	2017	2018	Var. % real
Gobierno nacional	15,2	16,8	9,8	31,7	52,3	64,1
Gobierno regional	19,1	12,6	-34,0	43,3	35,4	-18,9
Gobiernos locales	38,5	22,8	-40,9	58,8	51,0	-13,6
Total	72,8	52,2	-28,5	133,7	138,7	3,1

1/ Información actualizada al 30 de abril de 2018.

2/ Comprende la adquisición de activos no financieros.

Fuente: MEF.

Elaboración: BCRP. Sucursal Iquitos.

LORETO: Crecimiento de la inversión pública

(Var.% real con respecto a similar mes del año anterior)

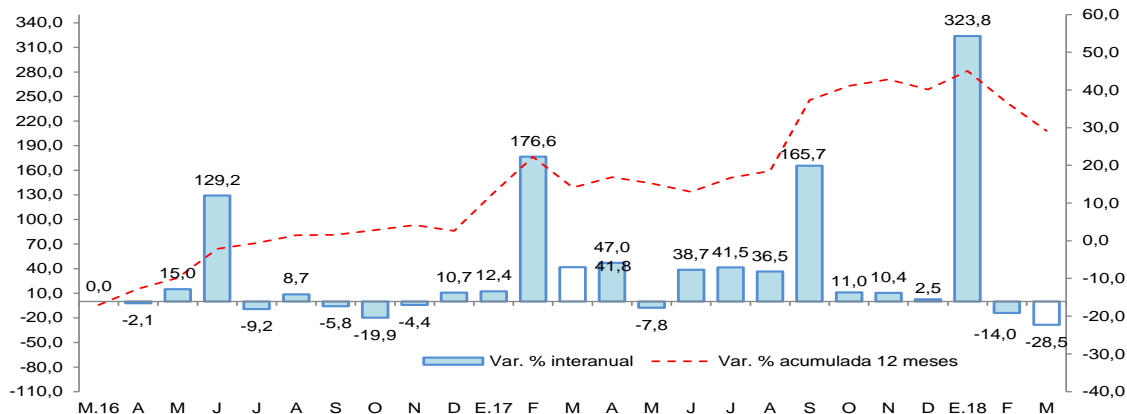

Fuente: MEF.

Elaboración: BCRP. Sucursal Iquitos.

- Debido a la menor ejecución de obras del gobierno regional y de los gobiernos locales; el caso del primero se vinculó al menor monto devengado en obras de hospitales; y el caso de los gobiernos locales al menor monto devengado de obras de sistemas de agua potable.
- En el primer trimestre la inversión pública registró una expansión de 3,1 por ciento interanual, explicada por la mayor ejecución de proyectos del gobierno nacional; mientras la inversión del gobierno regional y de los gobiernos locales cayó en 18,9 por ciento y 13,6 por ciento, respectivamente.
- En el primer trimestre la inversión ejecutada representó el 13,0 por ciento del presupuesto institucional modificado; el gobierno nacional avanzó el 13,6 por ciento; los gobiernos locales el 13,0 por ciento y el regional el 12,1 por ciento.