

**BANCO CENTRAL DE RESERVA DEL PERÚ**  
**SUCURSAL IQUITOS**



**UCAYALI: Síntesis de Actividad Económica**  
**AGOSTO 2017<sup>1</sup>**

**Departamento de Estudios Económicos**

---

<sup>1</sup> En el presente informe participaron Arnulfo Cumbicus y Mario López.

## ÍNDICE

	<i>Página</i>
<b>RESUMEN EJECUTIVO.....</b>	<b>3</b>
<b>I. ACTIVIDAD PRODUCTIVA.....</b>	<b>5</b>
1. Actividad primaria.....	5
1.1. Sector agropecuario.....	5
1.2. Sector pesca .....	6
1.3. Sector minería.....	7
2. Otros indicadores sectoriales.....	9
2.1 Sector manufactura.....	9
2.2 Arribos de turistas a los establecimientos de hospedaje.....	10
<b>II. ASPECTOS LABORALES.....</b>	<b>10</b>
1. Empleo .....	11
<b>III. SECTOR EXTERNO.....</b>	<b>11</b>
1. Exportaciones.....	12
<b>IV. CRÉDITO Y DEPÓSITOS.....</b>	<b>12</b>
1. Crédito.....	12
2. Depósitos .....	14
<b>V. EJECUCIÓN DEL PRESUPUESTO DE GASTOS DEL GOBIERNO GENERAL.....</b>	<b>16</b>
1. Gasto corriente no financiero .....	16
2. Inversión pública .....	16
<b>VI. ANEXOS.....</b>	<b>18</b>

## RESUMEN EJECUTIVO

---

### Principales hechos de importancia

- En agosto, los sectores **agropecuario y minería** crecieron en 23,5 por ciento y 1,4 por ciento respectivamente; sin embargo, el sector **pescas**, disminuyó 2,5 por ciento.
- En **otros indicadores** de actividad económica crecieron interanual, manufactura (18,7 por ciento), los créditos de consumo (14,2 por ciento), crédito hipotecario (13,9 por ciento) y crédito total (6,2 por ciento); pero, disminuyeron el arribo a los establecimientos de hospedaje (-24,8 por ciento), la inversión pública (-22,2 por ciento) y el empleo en empresas privadas formales de 10 y más trabajadores en Pucallpa (-10,3 por ciento).

### Actividad primaria

- La actividad **agropecuaria** registró un crecimiento de 23,5 por ciento interanual en agosto, explicado por los resultados positivos de los sub-sectores agrícola y pecuario. En el periodo enero-agosto de 2017, la actividad agropecuaria acumuló un aumento de 9,9 por ciento interanual, inducido por el resultado positivo del sub-sector agrícola.
- El sector **pescas** disminuyó en 2,5 por ciento interanual en agosto, debido a la escasez de las especies sardina, palometa y boquichico en los espejos de aguas naturales (ríos y lagunas), lo cual originó un menor desembarque de pescado para consumo humano directo en los estado fresco y seco salado. En el periodo enero-agosto de 2017, el sector pescas acumuló un crecimiento de 16,2 por ciento interanual.
- El sector **minería** aumentó en 1,4 por ciento interanual en agosto, debido a la mayor producción de líquidos de gas natural en lote 31-C; con ello, en el periodo enero-agosto acumuló un crecimiento de 12,8 por ciento, por mayor producción de petrolero crudo en el lote 131.

### Otros indicadores de actividad económica

- La **manufactura** registró un crecimiento de 18,7 por ciento interanual en agosto, explicado por los resultados positivos de la industria primaria y no primaria; con ello, en el periodo enero-agosto 2017, la manufactura registró un crecimiento de 4,5 por ciento interanual, inducido por los resultados positivos de la industria primaria y no primaria.
- Los **arribos de turistas a establecimientos de hospedaje** cayeron en 24,8 por ciento interanual en agosto, debido al menor dinamismo del turismo interno; con ello, en el periodo enero-agosto acumularon una disminución de 19,9 por ciento interanual.
- El **empleo** en empresas privadas formales de 10 y más trabajadores en Pucallpa disminuyó en 10,3 por ciento interanual en agosto, debido al menor requerimiento de trabajadores en todas las ramas de actividad, en particular primaria y manufactura; con ello, en el periodo enero-agosto acumuló una contracción de 7,0 por ciento interanual.
- El **crédito total** se incrementó en 6,2 por ciento interanual en agosto, a S/ 1 554 millones; asimismo, los **créditos de consumo e hipotecario** crecieron en 14,2 por ciento y 13,9 por ciento interanual, respectivamente.
- La **inversión pública** disminuyó en 22,2 por ciento interanual en agosto, debido a la menor ejecución de obras en el gobierno nacional y los gobiernos locales; mientras, la inversión del gobierno regional creció en 391,7 por ciento interanual; por el avance en obras de carreteras nacionales, departamentales y locales. Respecto al avance de proyectos de envergadura, el **gobierno nacional** destinó S/ 20,8 millones en la rehabilitación y mejoramiento de la carretera Puerto Bermúdez-San Alejandro; y S/ 6,1 millones en la construcción de la ampliación de una

segunda calzada tramo Aeropuerto Pucallpa-Cementerio Jardín del Buen Recuerdo; el **gobierno regional** invirtió S/ 42,8 en el fortalecimiento de los servicios de salud del Hospital Regional de Pucallpa; y los **gobiernos locales** desembolsaron S/ 3,6 millones en el mejoramiento del colegio Alexander Von Humboldt, en el distrito de Irazola.

**Cuadro N° 1**  
**UCAYALI: OTROS INDICADORES DE ACTIVIDAD ECONÓMICA**  
 (Variación % respecto a similar mes del año anterior)

	Mar.17	Abr.17	May.17	Jun.17	Jul.17	Ago.17
Producción industrial 1/	↑ 1,9	↓ -10,4	↑ 0,6	↑ 15,8	↑ 17,9	↑ 18,7
Arribos a los establecimientos de hospedaje	↓ -16,9	↓ -28,7	↓ -27,7	↑ 1,3	↓ -15,9	↓ -24,8
Empleo formal urbano 2/	↓ -5,4	↓ -9,5	↓ -6,6	↓ -6,7	↓ -8,0	↓ -10,3
Crédito total	↑ 12,2	↑ 11,7	↑ 9,9	↑ 7,2	↑ 7,1	↑ 6,2
Créditos de consumo	↑ 20,7	↑ 20,0	↑ 19,5	↑ 18,1	↑ 21,0	↑ 14,2
Crédito hipotecario	↑ 7,1	↑ 7,6	↑ 10,1	↑ 10,1	↑ 10,9	↑ 13,9
Inversión pública 1/	↑ 39,7	↑ 8,7	↓ -23,6	↑ 9,8	↓ -21,1	↓ -22,2

1/ En términos reales.

2/ En empresas de 10 a más trabajadores situadas en la ciudad de Pucallpa.

Fuentes: SBS y AFP, MTPE, MEF, DIRCETUR y DIREPRO.

Elaboración: BCRP, Sucursal Iquitos. Departamento de Estudios Económicos.

## I. ACTIVIDAD PRODUCTIVA

### 1. Actividad primaria

#### 1.1. Sector agropecuario

- La actividad agropecuaria registró un crecimiento de 23,5 por ciento interanual en agosto, explicado por los resultados positivos de los sub-sectores agrícola y pecuario.
- En el periodo enero-agosto de 2017, la actividad agropecuaria acumuló un aumento de 9,9 por ciento interanual, inducido por el resultado positivo del sub-sector agrícola.

**Cuadro N° 2**  
**UCAYALI: PRODUCCIÓN DE PRINCIPALES PRODUCTOS AGROPECUARIOS <sup>1/</sup>**  
(Toneladas)

Sub-sectores	Estructura Porcentual 2015 <sup>2/</sup>	Agosto				Enero - Agosto			
		2016	2017	Var. %	Contribución <sup>3/</sup>	2016	2017	Var. %	Contribución <sup>3/</sup>
<b>AGRÍCOLA</b>	<b>79,0</b>			<b>27,8</b>	<b>22,5</b>			<b>15,3</b>	<b>12,8</b>
<b>Orientado a la industria</b>	<b>26,4</b>			<b>63,4</b>	<b>19,3</b>			<b>39,6</b>	<b>11,3</b>
Caña de azúcar	0,3	1 229	711	-42,1	-0,1	12 339	9 318	-24,5	-0,1
Palma aceitera	12,7	16 496	23 951	45,2	7,6	127 615	188 309	47,6	6,6
Maíz amarillo duro	4,0	1 342	1 960	46,1	1,3	14 516	13 593	-6,4	-0,2
Cacao	9,4	638	1 272	99,4	10,5	6 231	9 036	45,0	4,9
<b>Orientado al mercado interno</b>	<b>52,6</b>			<b>6,4</b>	<b>3,2</b>			<b>2,8</b>	<b>1,6</b>
Arroz cáscara	4,7	2 688	3 797	41,3	3,0	13 662	26 637	95,0	3,7
Yuca	10,0	9 757	6 977	-28,5	-3,0	94 902	59 145	-37,7	-4,2
Plátano	20,2	18 347	19 850	8,2	1,7	170 451	183 497	7,7	1,5
Naranja	0,8	290	99	-65,9	-0,3	6 770	6 998	3,4	0,0
Papaya	2,9	2 918	3 572	22,4	0,6	30 543	33 524	9,8	0,3
Otros	14,0	4 910	5 933	14,2	1,3	74 810	83 002	1,0	0,2
<b>PECUARIO</b>	<b>21,0</b>			<b>5,5</b>	<b>1,1</b>			<b>-18,5</b>	<b>-3,0</b>
Carne de aves <sup>4/</sup>	15,2	917	1 028	12,1	1,4	7 219	4 604	-36,2	-3,4
Carne de porcino <sup>4/</sup>	0,9	110	89	-19,1	-0,2	821	670	-18,4	-0,2
Carne de vacuno <sup>4/</sup>	1,2	155	179	15,5	0,3	1 185	1 252	5,7	0,1
Huevos	2,7	345	315	-8,7	-0,3	2 457	2 875	17,0	0,5
Leche	0,9	543	522	-3,9	-0,1	4 761	5 147	8,1	0,1
<b>SECTOR AGROPECUARIO</b>	<b>100,0</b>			<b>23,5</b>	<b>23,5</b>			<b>9,9</b>	<b>9,9</b>

1/ Cifras preliminares.

2/ A precios de 2007.

3/ En base a la estructura porcentual de similar periodo de 2016.

4/ Peso neto.

Fuente: DRAU y MINAGRI.

Elaboración: BCRP, Sucursal Iquitos. Departamento de Estudios Económicos.

- El sub-sector agrícola creció en 27,8 por ciento interanual en agosto, debido a la mayor producción de cacao, palma aceitera, arroz cáscara, plátano y maíz amarillo; los casos de cacao, palma aceitera y plátano se explicaron por las nuevas plantaciones en crecimiento pasaron a producir; el caso de arroz debido a mayores áreas cosechadas y rendimientos en áreas bajo riego y barrizales; y en maíz amarillo también influyeron las mayores áreas cosechadas y rendimientos en restingas en ecosistema de río; con ello, en el periodo enero-agosto, el sector agrícola acumuló un crecimiento de 15,3 por ciento.

- El sub-sector pecuario avanzó 5,5 por ciento interanual en agosto, inducido por la mayor producción de carne (aves y vacuno); pero, en el periodo enero-agosto de 2017 acumuló una contracción de 18,5 por ciento, explicada por la menor producción de carne (aves y porcino), ante la menor producción local; mayormente Ucayali es abastecido de pollo desde Lima.
- En agosto, mes de inicio la campaña grande en seco 2017-2018, las áreas sembradas crecieron en 12,0 por ciento (382 hectáreas más) frente a similar mes de la campaña anterior, debido a factores climáticos favorables (pocas lluvias), que permitieron la preparación de los terrenos; ampliación de frontera agrícola y disponibilidad del recurso hídrico y de semillas.

**Cuadro N° 3**  
**UCAYALI: SUPERFICIE SEMBRADA 1/**  
(Hectáreas)

	Campaña Agrícola <sup>2/</sup>		Variación	
	2016/2017	2017/2018	Absoluta	Porcentual
<b>CULTIVOS TRANSITORIOS</b>	<b>2 921</b>	<b>3 179</b>	<b>258</b>	<b>8,8</b>
Arroz cáscara	980	1 100	120	12,2
Maíz amarillo	1 127	1 327	200	17,7
Piña	4	3	-1	-25,0
Yuca	536	664	128	23,9
Frijol grano seco	138	0	-138	-100,0
Frijo chiclayo	0	0	0	-
Otros	136	85	-51	-37,5
<b>CULTIVOS PERMANENTES</b>	<b>268</b>	<b>392</b>	<b>124</b>	<b>46,3</b>
Palma aceitera	5	0	-5	-100,0
Papaya	13	89	76	584,6
Plátano	152	220	68	44,7
Café	0	0	0	-
Otros	98	83	-15	-15,3
<b>Total</b>	<b>3 189</b>	<b>3 571</b>	<b>382</b>	<b>12,0</b>

1/ Cifras preliminares.

2/ Agosto.

Fuente: DRAU.

Elaboración: BCRP, Sucursal Iquitos. Departamento de Estudios Económicos

## 1.2 Sector pesca

- El sector pesca disminuyó en 2,5 por ciento interanual en agosto, debido a la escasez de las especies sardina, palometa y boquichico en los espejos de aguas naturales (ríos y lagunas), lo cual originó un menor desembarque de pescado para consumo humano directo en los estado fresco y seco salado.
- En el periodo enero-agosto de 2017, el sector pesca acumuló un crecimiento de 16,2 por ciento interanual, inducido por la abundancia de peces en los ríos, con lo cual, se registró un mayor desembarque de pescado para consumo humano en ambos estados (fresco y seco salado).

**Cuadro N° 4**  
**UCAYALI: PRODUCCIÓN PESQUERA 1/**  
(Toneladas)

	Agosto		Var. %	Enero - Agosto		Var. %
	2016	2017		2016	2017	
<b>Consumo Humano</b>	<b>481</b>	<b>469</b>	<b>-2,5</b>	<b>2 311</b>	<b>2 704</b>	<b>17,0</b>
<b>Fresco</b>	<b>352</b>	<b>344</b>	<b>-2,3</b>	<b>1 741</b>	<b>1 831</b>	<b>5,2</b>
Bagre	57	64	12,3	212	290	36,8
Ractacara	1	1	0,0	24	21	-12,5
Boquichico	137	135	-1,5	690	523	-24,2
Palometa	21	20	-4,8	78	89	14,1
Chiu Chiu	1	2	100,0	59	83	40,7
Sardina	37	18	-51,4	102	99	-2,9
Otras especies	98	104	6,1	576	726	26,0
<b>Seco-salado</b>	<b>129</b>	<b>125</b>	<b>-3,1</b>	<b>570</b>	<b>873</b>	<b>53,2</b>
<b>SECTOR PESCA 1/</b>			<b>-2,5</b>			<b>16,2</b>

1/ A precios de 2007. Cifras preliminares.

Fuente: DIREPRO.

Elaboración: BCRP, Sucursal Iquitos. Departamento de Estudios Económicos.

### 1.3 Sector Minería.

- La producción fiscalizada de hidrocarburos creció en 1,4 por ciento interanual en agosto, debido a la mayor producción de líquidos de gas natural en el lote 31-C; mientras, la producción de gas natural en el mismo lote disminuyó en 38,1 por ciento; en tanto la producción de petróleo crudo en el lote 131 mantuvo el nivel de agosto del año anterior.
- En el periodo enero-agosto de 2017, la producción fiscalizada de hidrocarburos avanzó en 12,8 por ciento, debido a la mayor producción de petróleo crudo en el lote 131, asociado a los mayores pedidos de la refinería de Iquitos; mientras la producción de gas natural y de líquidos de gas natural en lote 31-C disminuyó en 82,7 por ciento y 11,8 por ciento, respectivamente.

**Cuadro N° 5**  
**UCAYALI: PRODUCCIÓN DE HIDROCARBUROS 1/**  
(Variación % real respecto a similar periodo del año anterior)

Hidrocarburos	Estructura Porcentual	Agosto				Enero - Agosto				
		2015 2/	2016	2017	Var. %	Contribución 3/	2016	2017	Var. %	Contribución 3/
Líquidos de GN (miles barriles)	31,3	31	36	16,1	3,4	331	292	-11,8	-3,9	
Petróleo (miles de barriles)	58,2	96	96	0,0	0,0	454	714	57,3	29,5	
Gas natural (millones de pies cúbicos)	10,5	194	120	-38,1	-2,0	3 958	686	-82,7	-12,8	
<b>SECTOR MINERÍA 2/</b>	<b>100,0</b>			<b>1,4</b>	<b>1,4</b>			<b>12,8</b>	<b>12,8</b>	

1/ Cifras preliminares.

2/ A precios de 2007.

3/ En base a la estructura porcentual de similar periodo de 2016.

Fuente: Perúpetro S.A.

Elaboración: BCRP, Sucursal Iquitos. Departamento de Estudios Económicos.

**Gráfico N° 1**  
**UCAYALI: PRODUCCIÓN DE HIDROCARBUROS**  
 (Var % respecto similar período del año anterior)

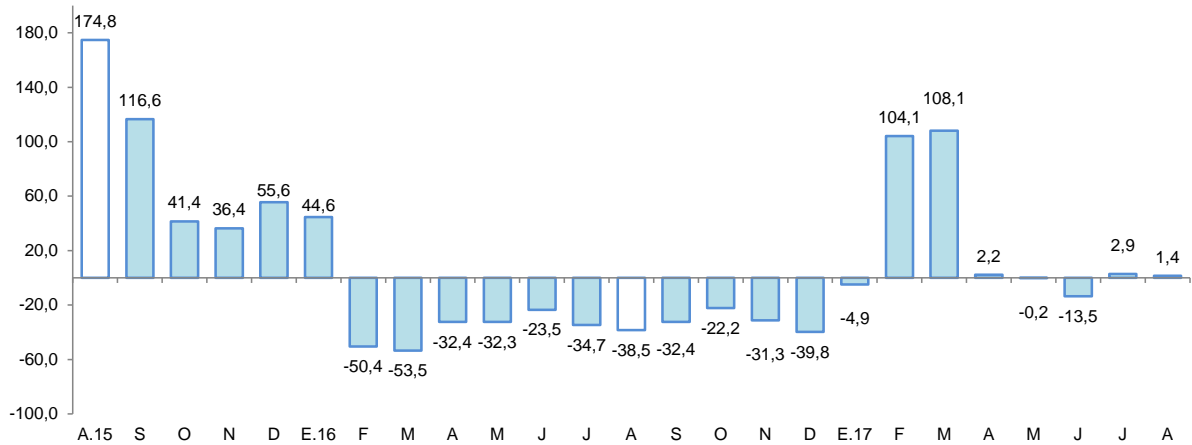

Fuente: Perupetro S.A.  
 Elaboración: BCRP, Sucursal Iquitos. Departamento de Estudios Económicos.

**Gráfico N° 2**  
**UCAYALI: PRODUCCIÓN DE LÍQUIDOS GAS NATURAL**  
 (Var. % respecto a similar período del año anterior)

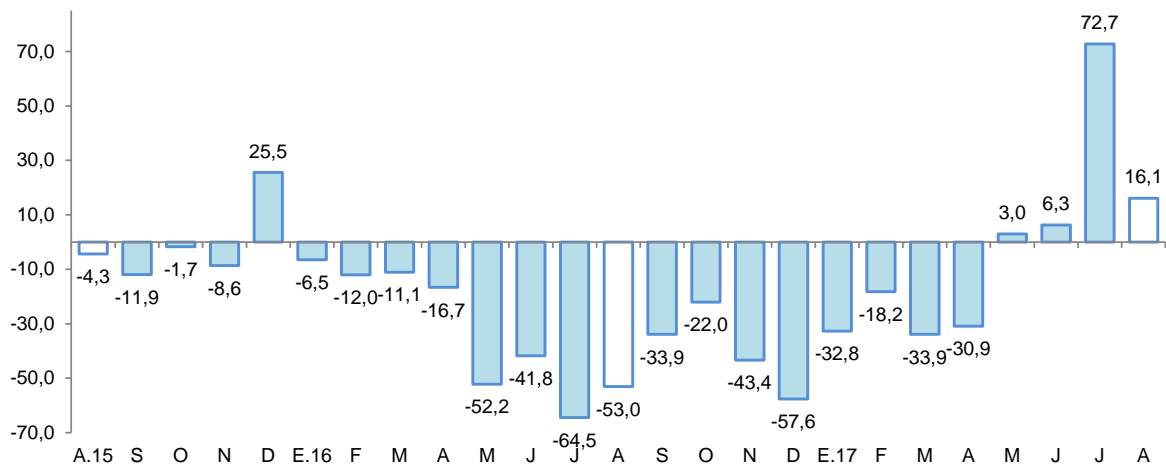

Fuente: Perupetro S.A.  
 Elaboración: BCRP, Sucursal Iquitos. Departamento de Estudios Económicos.

**Gráfico N° 3**  
**UCAYALI: PRODUCCIÓN DE GAS NATURAL**  
 (Var % respecto similar período del año anterior)

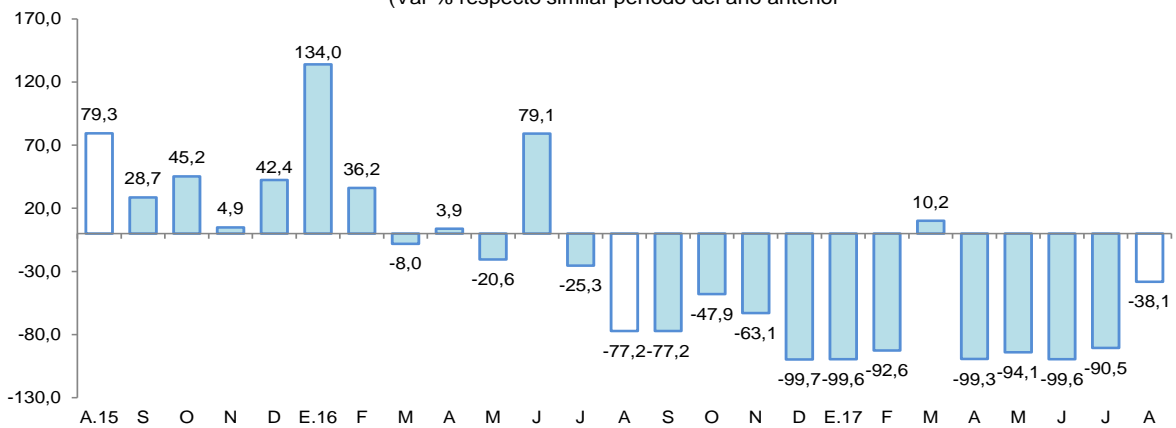

Fuente: Perupetro S.A.  
 Elaboración: BCRP, Sucursal Iquitos. Departamento de Estudios Económicos.





**Gráfico N° 4**  
**UCAYALI: PRODUCCIÓN DE PETROLEO CRUDO**  
(Var % respecto similar período del año anterior)

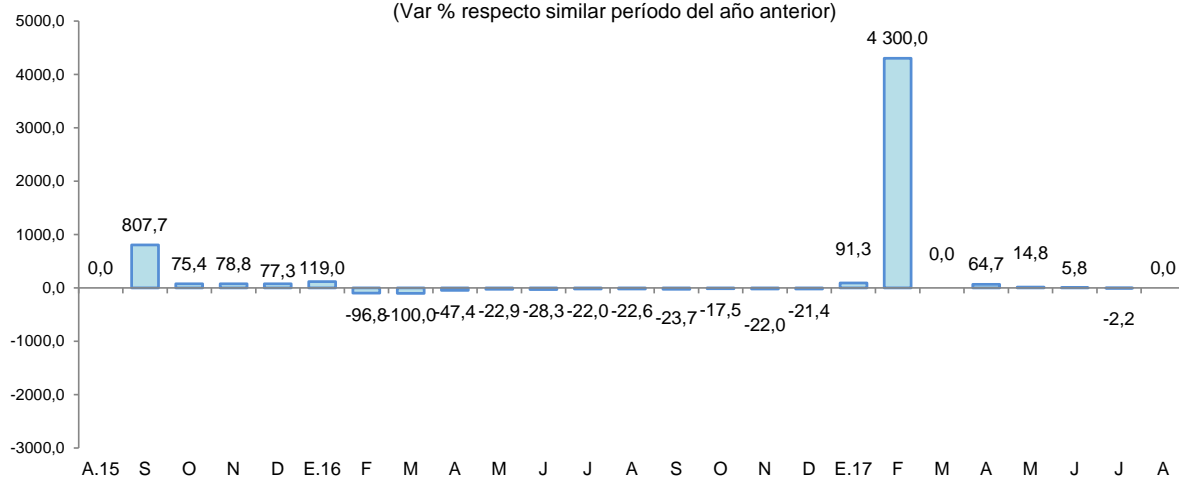

Fuente: Perupetro S.A.  
Elaboración: BCRP, Sucursal Iquitos. Departamento de Estudios Económicos.

## 2. Otros indicadores sectoriales

### 2.1 Sector manufactura

- La manufactura registró un crecimiento de 18,7 por ciento interanual en agosto, explicado por los resultados positivos de la industria primaria y no primaria.
- En el periodo enero-agosto 2017, la manufactura registró un crecimiento de 4,5 por ciento interanual, inducido por los resultados positivos de la industria primaria y no primaria.

**Cuadro N° 6**  
**UCAYALI: ÍNDICE DE VOLUMEN FÍSICO MANUFACTURERO 1/**  
(Var. % real respecto a similar periodo del año anterior)

Ramras de actividad	Estructura Porcentual 2015 <sup>2/</sup>	Agosto		Enero-Agosto	
		Var. %	Contribución <sup>3/</sup>	Var. %	Contribución <sup>3/</sup>
<b>MANUFACTURA PRIMARIA</b>	<b>17,5</b>	<b>61,7</b>	<b>7,6</b>	<b>12,3</b>	<b>1,6</b>
Refinación de petróleo	17,5	61,7	7,6	12,3	1,6
<b>MANUFACTURA NO PRIMARIA</b>	<b>82,5</b>	<b>12,6</b>	<b>11,1</b>	<b>3,3</b>	<b>2,9</b>
Bebidas malteadas	68,1	9,0	7,0	2,6	1,9
Bebidas gaseosas	3,1	-2,9	-0,1	-10,2	-0,3
Madera aserrada	6,1	225,7	5,9	45,7	0,1
Triplay	2,5	-31,2	-1,1	-5,4	-0,2
Calaminas, barillas lisas y corrugadas	2,6	-100,0	-0,6	-84,3	-1,3
Clavos para madera	0,1	-	-	-	-
<b>SECTOR MANUFACTURA</b>	<b>100,0</b>	<b>18,7</b>	<b>18,7</b>	<b>4,5</b>	<b>4,5</b>

1/ Cifras preliminares.

2/ A precios de 2007.

3/ En base a la estructura porcentual de similar periodo de 2016.

Fuente: DIREPRO y Empresas.

Elaboración: BCRP, Sucursal Iquitos. Departamento de Estudios Económicos.

- La industria primaria creció en 61,7 por ciento interanual en agosto, inducida por la mayor producción de refinados de petróleo crudo, ante la disponibilidad de materia prima; con ello, en el periodo enero-agosto acumuló un crecimiento de 12,3 por ciento interanual.

- La industria no primaria creció en 12,6 por ciento interanual en agosto, debido a la mayor producción de bebidas malteadas y madera aserrada; con ello, en el periodo enero-agosto de 2017, la industria no primaria acumuló un crecimiento de 3,3 por ciento interanual.

Gráfico N° 5

**UCAYALI: IVF MANUFACTURA NO PRIMARIA**  
(Var. % real respecto a similar periodo del año anterior)

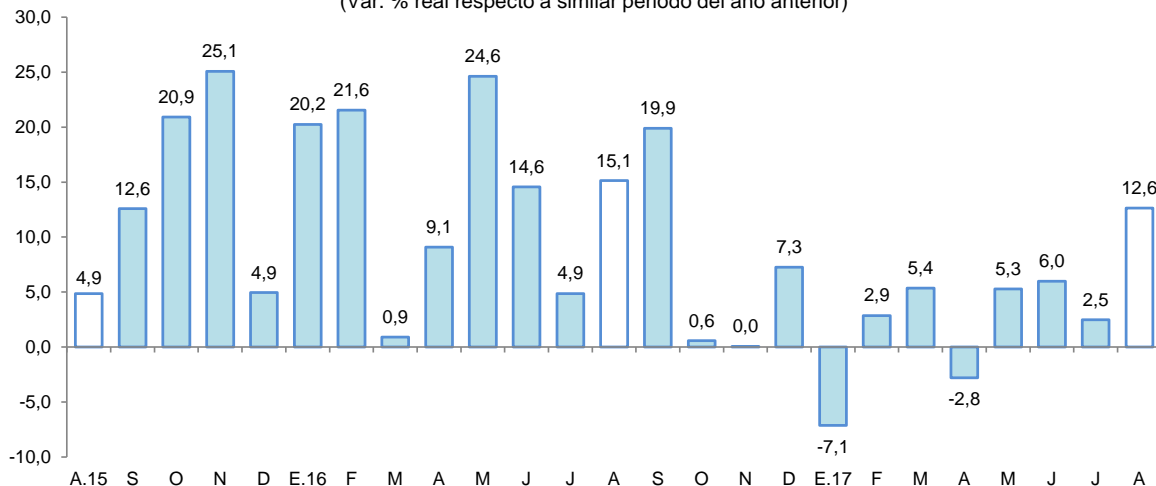

Fuente: DIREPRO y Empresas.  
Elaboración: BCRP, Sucursal Iquitos. Departamento de Estudios Económicos.

## 2.2 Arribos de turistas a los establecimientos de hospedaje

- Según cifras del MINCETUR, el número de arribos de turistas a los establecimientos de hospedaje disminuyó en 24,8 por ciento interanual en agosto. El turismo interno cayó en 25,8 por ciento; mientras que, el receptivo (turistas extranjeros) creció en 21,5 por ciento.
- En el periodo enero-agosto de 2017, el número de arribos de turistas a los establecimientos de hospedaje se contrajo en 19,9 por ciento interanual. El turismo interno cayó en 20,8 por ciento; mientras que, el receptivo creció en 14,6 por ciento.

Gráfico N° 6

**UCAYALI: ARRIBOS A ESTABLECIMIENTOS DE HOSPEDAJE**  
(Variación %)

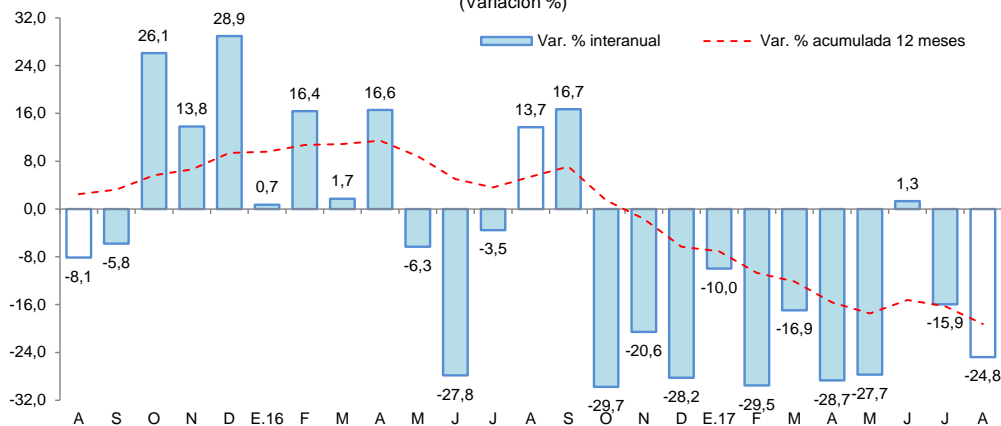

Fuente: MINCETUR.



## II. ASPECTOS LABORALES

### 1. Empleo

- El empleo en empresas privadas formales de 10 y más trabajadores en Pucallpa disminuyó en 10,3 por ciento interanual en agosto, debido al menor requerimiento de personal en las cinco ramas de actividad económica, en particular primaria (-18,1 por ciento) y manufactura (-14,3 por ciento).

Cuadro N° 7

**PUCALLPA: ÍNDICE MENSUAL DE EMPLEO EN EMPRESAS PRIVADAS FORMALES DE 10 A MÁS TRABAJADORES, POR RAMA DE ACTIVIDAD<sup>1/</sup>**

(Octubre 2010=100)

Rama de Actividad	Agosto			Enero - Agosto		
	2016	2017	Var. %	2016	2017	Var. %
Primaria <sup>2/</sup>	50,6	41,4	-18,1	52,0	44,0	-15,3
Manufactura	84,0	71,9	-14,3	83,7	75,0	-10,4
Comercio	97,8	92,1	-5,8	98,1	92,8	-5,4
Transporte y Comunicaciones	122,1	115,3	-5,6	124,9	118,4	-5,2
Servicios <sup>3/</sup>	85,1	77,7	-8,8	78,9	77,8	-1,4
<b>Total</b>	<b>86,0</b>	<b>77,1</b>	<b>-10,3</b>	<b>84,8</b>	<b>78,8</b>	<b>-7,0</b>

Nota: La información corresponde al primer día de cada mes.

1/ Cifras preliminares.

2/ Conformada por las subramas agricultura, pesca e hidrocarburos.

3/ Conformada por las subramas servicios prestados a empresas, restaurantes y hoteles, establecimientos financieros, enseñanza, servicios sociales y comunales; y electricidad, gas y agua.

Fuente: MTPE – Encuesta Nacional de Variación Mensual del Empleo (ENVME).

- En el periodo enero-agosto el empleo acumuló, en promedio, una disminución de 7,0 por ciento interanual, explicada por el menor requerimiento de trabajadores en las cinco ramas de actividad económica, en particular primaria (-15,3 por ciento) y manufactura (-10,4 por ciento).

Gráfico N° 7

**PUCALLPA: EMPLEO FORMAL URBANO EN EMPRESAS DE 10 A MÁS TRABAJADORES**  
(Var. % respecto a similar periodo del año anterior)

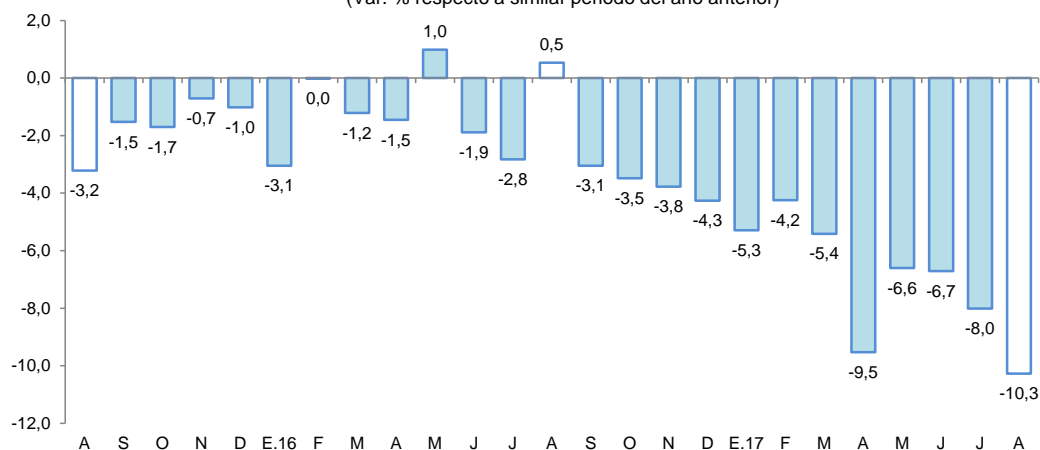

Fuente: MTPE – Encuesta Nacional de Variación Mensual del Empleo (ENVME).



### III. SECTOR EXTERNO

#### 1. Exportaciones

- Las exportaciones totalizaron US\$ 2,2 millones en agosto, mayores en 4,8 por ciento frente a similar mes del año anterior, debido a los mayores volúmenes exportados de productos agropecuarios, como cacao en grano.
- En el período enero-agosto, las exportaciones crecieron en 2,9 por ciento interanual, debido a las mayores ventas de productos agropecuarios (cacao en grano y sangre de grado) y de “otros productos no tradicionales” (semillas de kudzu).

**Cuadro N° 8**  
**UCAYALI: EXPORTACIONES POR GRUPO DE PRODUCTOS <sup>1/</sup>**  
 (Valor FOB en millones de US\$)

TIPO	Estructura % 2016	Agosto			Enero-Agosto		
		2016	2017	Var. %	2016	2017	Var. %
<b>PRODUCTOS NO TRADICIONALES</b>	<b>99,9</b>	<b>2,1</b>	<b>2,2</b>	<b>4,8</b>	<b>20,4</b>	<b>21,0</b>	<b>2,9</b>
Agropecuarios	6,7	0,3	0,5	66,7	1,5	2,3	53,3
Pesqueros	0,6	0,0	0,0	-	0,1	0,0	-100,0
Maderas	91,6	1,8	1,4	-22,2	18,4	17,8	-3,3
Otros no tradicionales	1,0	0,0	0,3	-	0,3	0,8	166,7
<b>OTRAS EXPORTACIONES</b>	<b>0,1</b>	<b>0,0</b>	<b>0,0</b>	<b>-</b>	<b>0,0</b>	<b>0,0</b>	<b>-</b>
<b>TOTAL</b>	<b>100,0</b>	<b>2,1</b>	<b>2,2</b>	<b>4,8</b>	<b>20,4</b>	<b>21,0</b>	<b>2,9</b>

1/ Cifras preliminares.

Fuente: SUNAT.

Elaboración: BCRP, Sucursal Iquitos. Departamento de Estudios Económicos.

- Las exportaciones de productos no tradicionales crecieron en 4,8 por ciento interanual en agosto, debido a las mayores ventas de productos agropecuarios (cacao en grano), con ello, en el periodo enero-agosto las exportaciones crecieron en 2,9 por ciento interanual.
- En el periodo enero-agosto, los principales mercados de destino fueron China, República Dominicana, Estados Unidos, Holanda y Bélgica; el primero de ellos adquirió el 44,5 por ciento del valor total de los productos exportados; República Dominicana el 9,9 por ciento, Estados Unidos el 9,6 por ciento, Holanda el 6,6 por ciento y Bélgica el 4,7 por ciento.

### IV. CRÉDITO Y DEPÓSITOS

#### 1. Crédito

- El crédito se incrementó en 6,2 por ciento interanual en agosto. En la banca múltiple, que canaliza el 68,1 por ciento del total, el crédito creció en 4,3 por ciento interanual; y en las instituciones no bancarias aumentó en 13,5 por ciento. Al finalizar el mes, el crédito registró un saldo de S/ 1 554 millones, de los cuales, el 94,5 por ciento, es decir, S/ 1 469 millones, se encuentra colocado en moneda nacional.
- Según tipo de crédito, destaca el crecimiento interanual de los créditos otorgados al segmento personas, principalmente del tipo consumo (14,2 por ciento).

Cuadro N° 9

UCAYALI: CRÉDITO (NOMINAL SBS) - AGOSTO 2017

En millones de soles

	Estructura % Ago-17	Agosto		Var.% Nominal
		2016	2017	Ago-17 / Ago-16
<b>Banco de la Nación</b>	<b>6,3</b>	<b>78</b>	<b>98</b>	<b>25,7</b>
<b>Agrobanco</b>	<b>1,2</b>	<b>37</b>	<b>18</b>	<b>-49,5</b>
<b>Banca Múltiple</b>	<b>68,1</b>	<b>1 015</b>	<b>1 058</b>	<b>4,3</b>
<b>Instituciones No Bancarias</b>	<b>24,4</b>	<b>334</b>	<b>379</b>	<b>13,5</b>
Financieras	7,7	117	120	2,9
Cajas Municipales	15,9	208	247	18,9
Cajas Rurales	0,3	0	5	-
Edpymes	0,4	9	7	-24,9
Arrendamiento Financiero	0,0	0	0	-
<b>TOTAL</b>	<b>100,0</b>	<b>1 464</b>	<b>1 554</b>	<b>6,2</b>
<b>Empresas</b>	<b>59,0</b>	<b>905</b>	<b>917</b>	<b>1,3</b>
<b>Personas</b>	<b>41,0</b>	<b>558</b>	<b>637</b>	<b>14,1</b>
Consumo	33,7	458	523	14,2
Hipotecario	7,3	100	114	13,9
MN	94,5	1 359	1 469	8,1
ME	5,5	104	85	-18,2
ME (Mill. US\$)		31	26	-14,4

Fuente: SBS y AFP

Elaboración: BCRP, Sucursal Iquitos. Departamento de Estudios Económicos.

Gráfico N° 8  
UCAYALI: EVOLUCIÓN DEL CRÉDITO  
(Var. % respecto a similar mes del año anterior)

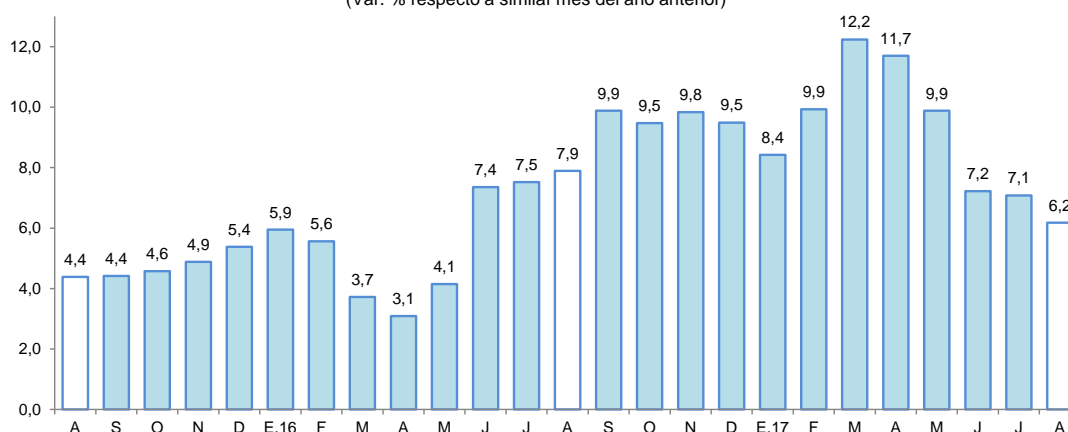

Fuente: SBS y AFP.

- El ratio crédito/depositos pasó de 2,25 en agosto de 2016 a 2,23 en agosto de 2017, es decir, cayó 0,02 puntos porcentuales; además, un ratio mayor que la unidad indica que Ucayali es un demandante neto de crédito.
- Por tipo de moneda, el crédito en moneda nacional aumentó en 8,1 por ciento; mientras que, en moneda extranjera cayó en 18,2 por ciento; con ello, la participación relativa del crédito en moneda nacional (94,5 por ciento del total) se incrementó en 1,6 puntos porcentuales, en deterioro de la participación del crédito en moneda extranjera (5,5 por ciento), lo que estaría en línea con la preferencia de las familias y empresas por el crédito en moneda nacional.



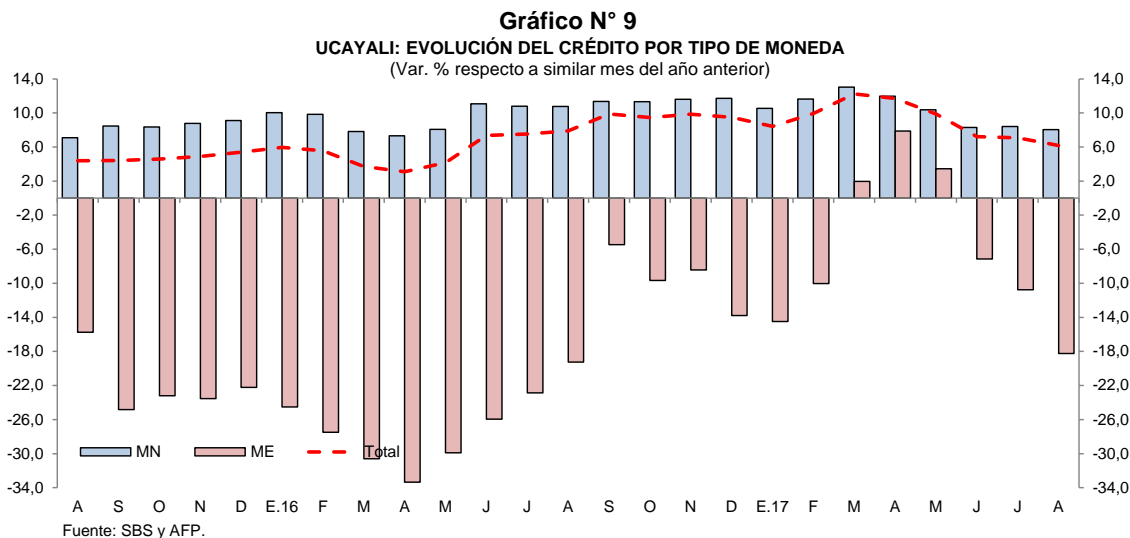

- La mayor participación relativa en los créditos, la tiene el Banco de Crédito (22,7 por ciento), Banco Continental (19,6 por ciento), Scotiabank (8,6 por ciento), Interbank (7,2 por ciento), CMAC de Piura (6,5 por ciento) y Banco de la Nación (6,3 por ciento), que en conjunto intermediaron el 70,9 por ciento del total.
- La tasa de morosidad en agosto de 2017 fue de 8,3 por ciento, mayor en 1,0 punto porcentual a la obtenida en similar mes del año anterior. La tasa de morosidad en las cajas municipales (6,6 por ciento) creció en 0,5 puntos porcentuales; asimismo, en la banca múltiple (9,5 por ciento) se incrementó en 1,0 punto porcentual interanual.

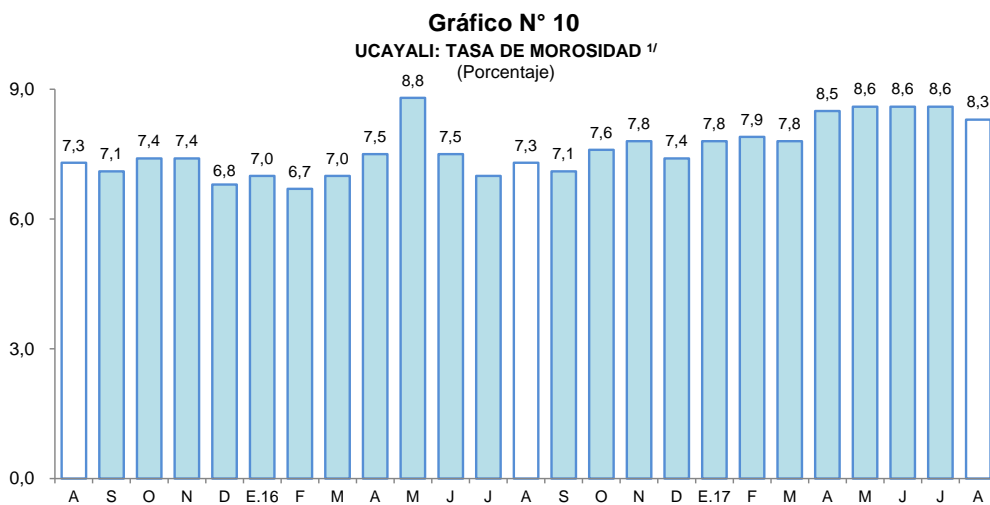

<sup>1/</sup> preliminar, calculado en base a: (créditos vencidos + créditos en cobranza judicial) / colocaciones brutas.  
Fuente: SBS y AFP.

## 2. Depósitos

- Los depósitos crecieron en 6,8 por ciento interanual en agosto, a S/ 696 millones, debido principalmente a la expansión de los depósitos a la vista (12,4 por ciento) y de ahorro (7,7 por ciento). Por tipo de moneda, los depósitos en soles crecieron en 8,0 por ciento, y en moneda extranjera en 0,6 por ciento.



**Cuadro N° 10**  
**UCAYALI: DEPÓSITO (NOMINAL SBS) - AGOSTO 2017**

En millones de soles

	Estructura % Ago-17	Agosto		Var.% Nominal Ago-17 / Ago-16
		2016	2017	
<b>Banco de la Nación</b>	<b>17,2</b>	<b>115</b>	<b>120</b>	<b>4,4</b>
<b>Banca Múltiple</b>	<b>71,8</b>	<b>472</b>	<b>499</b>	<b>5,8</b>
<b>Instituciones No Bancarias</b>	<b>11,0</b>	<b>65</b>	<b>77</b>	<b>18,6</b>
Financieras	1,2	8	9	12,5
Cajas Municipales	9,8	57	68	19,4
Cajas Rurales	0,0	0	0	-
<b>TOTAL</b>	<b>100,0</b>	<b>652</b>	<b>696</b>	<b>6,8</b>
Vista	40,6	251	283	12,4
Ahorro	39,9	258	278	7,7
A plazo	19,5	142	135	-4,6
MN	85,3	550	594	8,0
ME	14,7	102	102	0,6
ME (Mill. US\$)		30	32	5,3

Fuente: SBS y AFP

Elaboración: BCRP, Sucursal Iquitos. Departamento de Estudios Económicos.

- Las captaciones de la banca múltiple crecieron en 5,8 por ciento; y en las instituciones no bancarias aumentaron en 18,6 por ciento. La banca múltiple alcanzó una participación relativa de 71,8 por ciento en la liquidez total; el Banco de la Nación tiene el 17,2 por ciento, y las instituciones no bancarias el 11,0 por ciento restante.

**Gráfico N° 11**  
**UCAYALI: EVOLUCIÓN DE LOS DEPÓSITOS**  
(Var. % respecto a similar mes del año anterior)

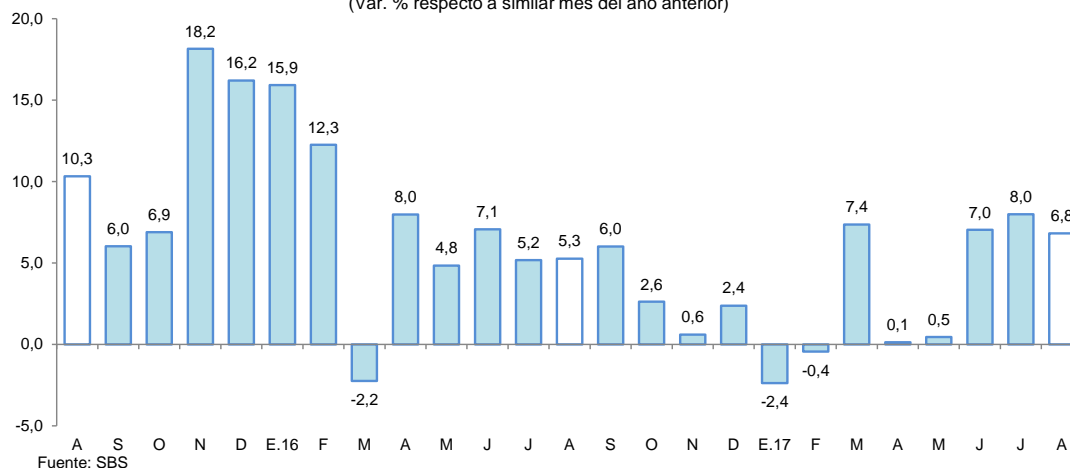

- La mayor participación en el total de los depósitos la tienen el Banco Continental (28,1 por ciento), Banco de Crédito (23,5 por ciento), Banco de la Nación (17,2 por ciento) y el Interbank (8,8 por ciento), los cuales en conjunto captan el 77,6 por ciento del total.
- La dolarización de la liquidez fue de 14,7 por ciento, menor en 0,9 puntos porcentuales a la tasa registrada en agosto de 2016. El aumento de la liquidez en moneda nacional se asoció a los mayores depósitos a la vista y de ahorro; y la mayor liquidez en moneda extranjera, se explicó por el incremento de los depósitos de ahorro y a la vista.

**Gráfico N° 12**  
**UCAYALI: EVOLUCIÓN DE LOS DEPÓSITOS POR TIPO DE MONEDA**  
 (Var. % respecto a similar mes del año anterior)

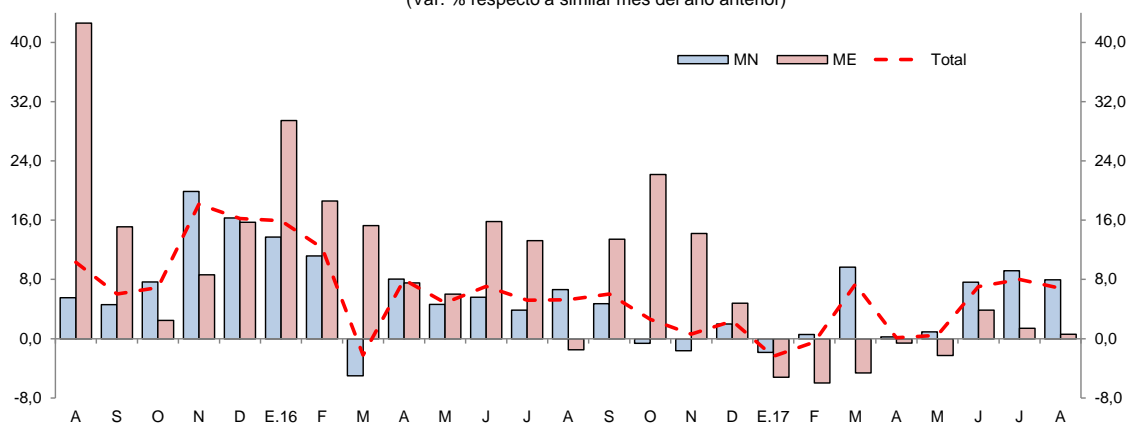

Fuente: SBS

## V. EJECUCIÓN DEL PRESUPUESTO DE GASTOS DEL GOBIERNO GENERAL

### 1. Gasto corriente no financiero

- El gasto corriente no financiero registró un crecimiento de 14,2 por ciento interanual en agosto, explicado por los mayores gastos en el gobierno regional y gobiernos locales, en particular el gobierno regional, que registró una expansión de 30,4 por ciento, explicada por los mayores gastos en remuneraciones y, bienes y servicios; y el caso de los gobiernos locales por los mayores gastos en bienes y servicios, remuneraciones, y pensiones.
- En el periodo enero-agosto, el gasto corriente avanzó en 5,0 por ciento interanual, debido a los mayores gastos en los tres niveles de gobierno, en particular el gobierno regional, que registró un crecimiento de 9,9 por ciento, asociado a mayores gastos en remuneraciones, bienes y servicios, y otros gastos corrientes.

**Cuadro N° 11**  
**UCAYALI: GASTO CORRIENTE NO FINANCIERO <sup>1/</sup>**  
 (Millones de soles)

	Agosto			Enero - Agosto		
	2016	2017	Var. % real	2016	2017	Var. % real
Gobierno nacional	35,3	35,5	-1,9	286,9	301,0	1,5
Gobierno regional	36,7	48,4	30,4	305,2	345,1	9,9
Gobiernos locales	13,5	15,5	13,1	112,5	115,9	0,9
<b>Total</b>	<b>85,5</b>	<b>99,4</b>	<b>14,2</b>	<b>704,6</b>	<b>762,0</b>	<b>5,0</b>

<sup>1/</sup> Información actualizada al 30 de setiembre de 2017.

Fuente: MEF.

Elaboración: BCRP, Sucursal Iquitos. Departamento de Estudios Económicos.

### 2. Inversión pública

- La inversión pública disminuyó en 22,2 por ciento interanual en agosto, debido a la menor ejecución de obras en el gobierno nacional y los gobiernos locales; mientras la inversión del gobierno regional registró una expansión de 391,7 por ciento interanual, explicada por el avance en obras en carreteras nacionales, departamentales y locales.
- En el periodo enero-agosto de 2017, la inversión pública registró una contracción de 1,0 por ciento interanual, explicada por la menor ejecución de obras en el gobierno regional, que registró una disminución de 18,6 por ciento; mientras la inversión de los gobiernos locales y gobierno nacional avanzó en 14,4 por ciento y 3,6 por ciento, respectivamente.



- La inversión ejecutada en el periodo enero-agosto representó el 45,6 por ciento del presupuesto institucional modificado (PIM); el gobierno nacional avanzó el 65,4 por ciento; los gobiernos locales el 37,8 por ciento; y el gobierno regional el 32,8 por ciento.

**Cuadro N° 12**  
**UCAYALI: INVERSIÓN PÚBLICA** <sup>1/ 2/</sup>  
 (Millones de soles)

	Agosto			Enero - Agosto		
	2016	2017	Var. % real	2016	2017	Var. % real
Gobierno nacional	62,1	33,0	-48,4	207,7	221,5	3,6
Gobierno regional	3,0	15,2	391,7	134,1	112,7	-18,6
Gobiernos locales	18,8	19,1	-1,8	92,5	109,3	14,4
<b>Total</b>	<b>83,9</b>	<b>67,3</b>	<b>-22,2</b>	<b>434,3</b>	<b>443,5</b>	<b>-1,0</b>

1/ Información actualizada al 30 de setiembre de 2017.

2/ Comprende la adquisición de activos no financieros.

Fuente: MEF.

Elaboración: BCRP, Sucursal Iquitos. Departamento de Estudios Económicos.

**Gráfico N° 13**  
**UCAYALI: INVERSIÓN PÚBLICA**  
 (Var. % real respecto a similar periodo del año anterior)

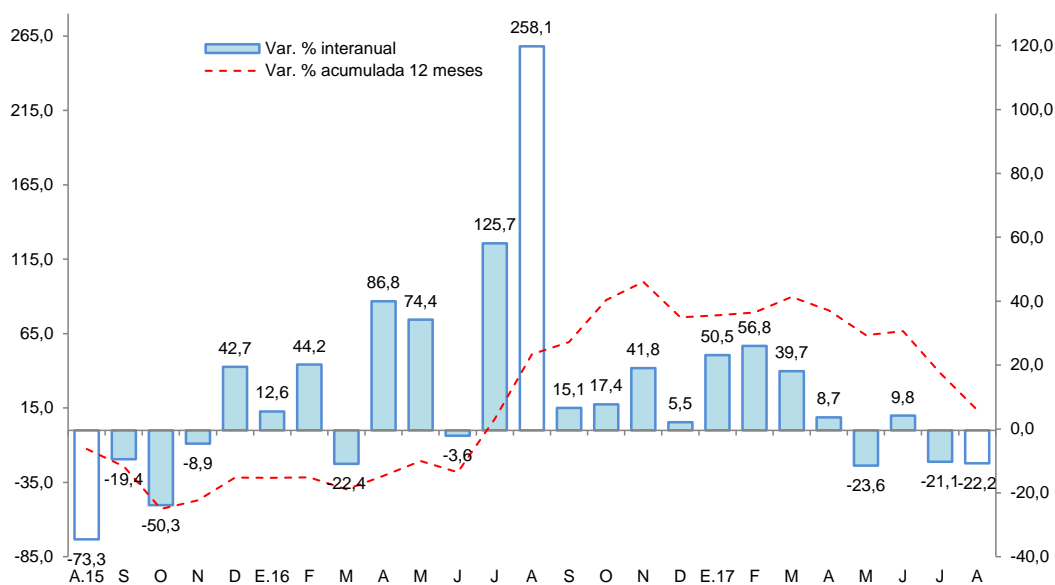

Fuente: MEF.

Elaboración: BCRP, Sucursal Iquitos. Departamento de Estudios Económicos.

- El **gobierno nacional** destinó S/ 20,8 millones en la rehabilitación y mejoramiento de la carretera Puerto Bermúdez-San Alejandro; y S/ 6,1 millones en la construcción de la ampliación de una segunda calzada tramo Aeropuerto Pucallpa-Cementerio Jardín del Buen Recuerdo.
- El **gobierno regional** invirtió S/ 42,8 millones en el fortalecimiento de los servicios de salud del Hospital Regional de Pucallpa.
- Los **gobiernos locales** desembolsaron S/ 3,6 millones en el mejoramiento de los servicios educativos del colegio Alexander Von Humboldt, en el distrito de Irazola.

**VI. ANEXOS**

Anexo Nº 01

UCAYALI: PRODUCCIÓN AGROPECUARIA <sup>1/</sup>  
(T.M.)

	2016						2017								
	Ago.	Set.	Oct.	Nov.	Dic.	Ene.-Dic.	Ene.	Feb.	Mar.	Abr.	May.	Jun.	Jul.	Ago.	
<b>TOTAL AGRÍCOLA</b>	<b>58 615</b>	<b>65 839</b>	<b>83 012</b>	<b>66 678</b>	<b>81 864</b>	<b>849 232</b>	<b>84 875</b>	<b>88 732</b>	<b>86 320</b>	<b>74 311</b>	<b>72 066</b>	<b>70 157</b>	<b>68 476</b>	<b>68 122</b>	<b>TOTAL AGRÍCOLA</b>
Arroz cáscara	2 688	3 657	4 873	2 403	2 339	26 934	2 184	3 217	2 898	2 489	2 776	3 713	5 563	3 797	Arroz cáscara
Plátano	18 347	19 581	22 223	24 106	26 007	262 368	28 147	27 011	24 663	22 055	21 008	20 095	20 668	19 850	Plátano
Yuca	9 757	5 708	8 342	4 993	6 814	120 759	7 983	10 967	10 125	6 432	6 493	4 850	5 318	6 977	Yuca
Naranja	290	167	246	321	637	8 141	863	1 041	1 296	1 028	1 191	1 246	234	99	Naranja
Papaya	2 918	3 021	3 484	3 794	4 191	45 033	4 795	4 813	4 415	4 186	4 074	3 972	3 697	3 572	Papaya
Piña	473	778	1 049	1 244	1 484	9 499	956	892	783	564	608	666	552	501	Piña
Caña de azúcar	1 229	1 215	1 323	1 463	1 622	17 962	1 533	1 456	1 326	1 102	1 030	1 192	968	711	Caña de azúcar
Maíz amarillo duro	1 342	1 775	4 825	2 146	2 528	25 790	3 967	3 347	1 591	787	656	778	507	1 960	Maíz amarillo duro
Palma aceitera	16 496	23 055	28 644	17 651	25 593	222 558	23 132	22 629	23 845	23 114	23 419	24 530	23 689	23 951	Palma aceitera
Aguaje	447	548	875	1 052	1 241	12 134	1 641	1 882	1 681	1 280	1 041	887	692	598	Aguaje
Camu camu	11	21	29	47	59	1 493	149	194	280	242	325	11	6	6	Camu camu
Pijuayo fruto	0	9	232	257	358	7 409	1 127	1 750	1 898	1 288	450	0	0	0	Pijuayo fruto
Pijuayo palmito	52	51	58	63	75	725	70	71	90	79	80	80	76	70	Pijuayo palmito
Otros agrícolas															Otros agrícolas
Cacao	638	587	653	550	602	8 623	284	319	891	1 218	1 381	2 095	1 576	1 272	Cacao
Café	0	0	0	0	0	4 529	0	0	434	557	942	938	1 169	0	Café
Algodón	0	42	42	44	0	128	0	0	0	0	0	0	0	0	Algodón
Cocona	55	78	92	97	127	1 260	123	144	134	91	87	88	66	51	Cocona
Soya	0	0	3	3	0	20	0	0	0	0	0	0	0	0	Soya
Melón	532	517	436	46	65	1 670	0	0	0	0	0	0	22	338	Melón
Pepino	70	101	56	8	0	316	0	0	0	0	0	0	6	96	Pepino
Ungurahui	122	35	61	192	358	3 707	568	657	690	537	433	238	203	138	Ungurahui
Resto agrícola	3 148	4 893	5 466	6 198	7 764	68 174	7 353	8 342	9 280	7 262	6 072	4 778	3 464	4 135	Resto agrícola
<b>TOTAL PECUARIO</b>	<b>2 070</b>	<b>2 087</b>	<b>1 877</b>	<b>2 032</b>	<b>2 171</b>	<b>24 614</b>	<b>1 645</b>	<b>1 495</b>	<b>1 881</b>	<b>1 776</b>	<b>2 084</b>	<b>1 809</b>	<b>1 739</b>	<b>2 134</b>	<b>TOTAL PECUARIO</b>
Carne de ave	917	839	605	795	949	10 407	311	231	591	473	802	610	558	1 028	Carne de ave
Carne de porcino	110	101	102	98	113	1 235	91	89	86	84	82	77	72	89	Carne de porcino
Carne de vacuno	155	146	147	143	154	1 775	149	145	141	168	166	157	147	179	Carne de vacuno
Carne de ovino	0	1	1	2	2	10	2	2	2	2	2	2	2	1	Carne de ovino
Leche	543	622	651	641	565	7 240	680	615	686	666	680	642	656	522	Leche
Huevos	345	378	371	353	388	3 947	412	413	375	383	352	321	304	315	Huevos

1/ Cifras preliminares.

Fuente: Dirección Regional del MINAGRI de Ucayali.

Elaboración: BCRP - Sucursal Iquitos.



Anexo Nº 02

UCAYALI: PRODUCCIÓN PESQUERA  
(T.M.)

	2016						2017								
	Ago.	Set.	Oct.	Nov.	Dic.	Ene.-Dic.	Ene.	Feb.	Mar.	Abr.	May.	Jun.	Jul.	Ago.	
<b>DESEMBARQUE TOTAL <sup>1/</sup></b>	<b>481</b>	<b>599</b>	<b>395</b>	<b>370</b>	<b>252</b>	<b>3 927</b>	<b>451</b>	<b>313</b>	<b>153</b>	<b>249</b>	<b>263</b>	<b>408</b>	<b>398</b>	<b>469</b>	<b>DESEMBARQUE TOTAL <sup>1/</sup></b>
Fresco	352	520	275	172	212	2 920	174	155	117	205	234	242	360	344	Fresco
Seco-salado	129	79	120	198	40	1 007	277	158	36	44	29	166	38	125	Seco-salado
<b>DESEMBARQUE TOTAL <sup>2/</sup></b>	<b>481</b>	<b>599</b>	<b>395</b>	<b>370</b>	<b>252</b>	<b>3 927</b>	<b>451</b>	<b>313</b>	<b>153</b>	<b>249</b>	<b>263</b>	<b>408</b>	<b>420</b>	<b>469</b>	<b>DESEMBARQUE TOTAL <sup>2/</sup></b>
Acarahuazú	4	4	2	6	1	28	7	12	1	0	1	1	2	3	Acarahuazú
Achacubo	0	0	0	0	0	0	0	0	0	0	0	0	0	0	Achacubo
Arahuana	0	0	4	10	1	25	36	17	2	3	0	2	0	1	Arahuana
Boquichico	170	288	55	53	33	1 236	79	51	24	38	45	71	221	165	Boquichico
Chiu Chiu	1	4	26	24	19	132	12	14	17	22	10	5	2	4	Chiu Chiu
Doncella	17	18	7	8	8	139	32	7	8	13	21	46	21	24	Doncella
Dorado	1	0	1	2	1	8	2	1	1	0	0	2	1	2	Dorado
Gamitana	1	2	0	0	0	8	1	0	0	1	3	0	1	1	Gamitana
Lisa	10	11	3	1	2	55	4	2	4	4	3	14	5	10	Lisa
LLambina	10	17	45	51	69	316	62	66	21	26	7	12	3	16	LLambina
Llausa	9	9	4	3	4	53	7	5	3	2	6	20	6	13	Llausa
Maparate	25	16	20	21	8	141	14	9	8	9	4	7	7	20	Maparate
Mota	24	24	16	17	14	244	36	7	9	18	14	22	22	23	Mota
Paco	4	1	1	3	0	17	7	1	0	1	1	1	1	1	Paco
Paiche	7	2	0	0	0	29	0	0	2	3	2	5	5	5	Paiche
Palometa	22	21	11	9	3	136	13	36	7	9	17	19	21	20	Palometa
Sardina	37	26	19	16	12	175	3	2	3	14	24	17	18	35	Sardina
Torre	0	0	0	0	1	4	1	0	1	2	1	0	0	0	Torre
Tucunaré	1	1	1	3	0	9	12	8	0	0	1	0	0	0	Tucunaré
Turushuqui	2	1	6	13	1	30	14	1	0	1	1	3	0	2	Turushuqui
Yulilla	7	6	11	14	3	59	8	4	2	4	0	0	2	1	Yulilla
Otras especies	129	148	163	116	72	1 083	101	70	40	79	102	161	82	123	Otras especies
<b>PECES ORNAMENTALES (unidades)</b>	<b>20 361</b>	<b>17 616</b>	<b>12 010</b>	<b>4 158</b>	<b>4 335</b>	<b>181 014</b>	<b>568</b>	<b>26 466</b>	<b>14 698</b>	<b>35 538</b>	<b>49 000</b>	<b>32 791</b>	<b>25 531</b>	<b>29 161</b>	<b>PECES ORNAMENTALES (unidades)</b>

1/ Por estado de conservación.

2/ Por tipo de especie.

Fuente: Dirección Regional de la Producción de Ucayali.

Elaboración: BCRP - Sucursal Iquitos.

Anexo Nº 03

UCAYALI: PRODUCCIÓN DE MADERA ROLLIZA  
(m<sup>3</sup>)

	2016						2017								Especies de madera
	Ago.	Set.	Oct.	Nov.	Dic.	Ene.-Dic.	Ene.	Feb.	Mar.	Abr.	May.	Jun.	Jul.	Ago.	
<b>Especies de madera</b>															<b>Especies de madera</b>
Aguano masha	0	102	0	485	42	631	0	0	83	36	25	69	9	22	Aguano masha
Bolaina blanca	789	522	827	875	313	12 131	189	1 031	752	1 018	950	1 720	814	1 401	Bolaina blanca
Caoba	0	0	0	0	0	0	0	0	0	0	0	0	0	0	Caoba
Capirona	17	313	12	0	426	778	5	8	29	5	21	93	42	645	Capirona
Cachimbo	451	5 538	4 242	3 816	1 245	24 681	4 257	1 603	423	650	463	13	259	2 286	Cachimbo
Catahua	0	690	110	6	31	1 032	464	58	215	330	165	0	0	0	Catahua
Cedro	0	0	0	1	0	36	120	0	60	0	0	0	0	0	Cedro
Copaiba	172	1 887	340	795	498	8 855	442	634	770	267	852	146	626	1 655	Copaiba
Cumala	46	442	331	524	134	1 660	0	28	0	166	37	275	0	13	Cumala
Estoraque	13	102	49	7	57	585	15	0	181	35	0	0	15	0	Estoraque
Huayruro	419	2 819	2 169	2 906	1 344	11 037	432	629	1 146	1 283	703	111	450	1 336	Huayruro
Huimba negra	11	62	85	86	208	518	0	0	40	13	3	77	60	22	Huimba negra
Ishpingo	4	338	131	0	236	1 026	13	9	244	290	152	0	7	8	Ishpingo
Lagarto caspi	0	0	0	0	0	0	0	0	6	0	0	0	0	0	Lagarto caspi
Lupuna blanca	119	1 415	624	492	1 513	5 641	824	273	310	276	69	153	242	1 103	Lupuna blanca
Moena	31	115	8	491	56	785	12	35	20	199	1	16	46	7	Moena
Panguana	50	97	154	316	26	774	0	161	0	0	0	16	23	117	Panguana
Pashaco	222	489	497	603	198	2 489	197	323	198	218	96	28	0	154	Pashaco
Pumaquiro	0	204	136	54	54	574	5	51	2	0	0	17	3	0	Pumaquiro
Quinilla	0	360	63	390	45	858	0	10	513	22	48	14	0	235	Quinilla
Requia	0	0	45	72	5	122	0	19	0	0	2	2	0	23	Requia
Shihuahuaco	239	2 027	1 608	939	1 304	8 813	229	358	813	151	174	340	7	544	Shihuahuaco
Tornillo	350	891	384	986	390	5 862	160	733	342	142	178	23	23	490	Tornillo
Utucuro	0	0	0	0	0	0	0	0	0	0	0	0	0	9	Utucuro
Yacushapana	9	24	171	30	108	347	2	131	132	162	25	122	37	16	Yacushapana
Otros	471	2 020	1 987	2 814	3 410	15 902	1 688	1 289	1 802	2 164	1 276	983	795	2 155	Otros
<b>TOTAL</b>	<b>3 413</b>	<b>20 457</b>	<b>13 973</b>	<b>16 688</b>	<b>11 643</b>	<b>105 136</b>	<b>9 054</b>	<b>7 383</b>	<b>8 081</b>	<b>7 426</b>	<b>5 241</b>	<b>4 218</b>	<b>3 458</b>	<b>12 241</b>	<b>TOTAL</b>

Fuente: Gobierno Regional de Ucayali - Dirección Ejecutiva Forestal, Flora y Fauna Silvestre.

Elaboración: BCRP - Sucursal Iquitos.



Anexo Nº 04

UCAYALI: PRODUCCIÓN DE MADERA ASERRADA  
(m<sup>3</sup>)

Especies de madera	2016						2017						Especies de madera		
	Ago.	Set.	Oct.	Nov.	Dic.	Ene.-Dic.	Ene.	Feb.	Mar.	Abr.	May.	Jun.		Jul.	Ago.
Aguano masha	0	1	0	0	0	37	0	0	45	68	31	51	0	0	Aguano masha
Caoba	0	0	0	0	0	0	0	0	0	0	0	0	0	0	Caoba
Capirona	0	0	90	145	84	464	221	190	375	17	10	25	24	188	Capirona
Cachimbo	407	946	1 665	1 650	3 384	21 070	3 044	3 349	2 880	2 040	1 384	885	944	3 677	Cachimbo
Catahua	38	0	156	87	2	503	17	22	119	104	89	47	53	7	Catahua
Cedro	0	0	0	0	0	33	0	41	0	11	0	0	11	16	Cedro
Copaiba	215	170	490	139	466	6 034	330	678	255	612	969	378	681	639	Copaiba
Cumala	37	59	128	196	122	1 066	181	432	153	280	232	200	172	50	Cumala
Estoraque	0	25	62	0	93	449	2	216	26	133	325	172	44	45	Estoraque
Huayruro	756	118	621	424	854	7 414	912	908	697	779	972	1 391	428	738	Huayruro
Huimba	4	19	0	26	54	159	0	117	13	9	26	38	39	14	Huimba
Ishpingo	8	0	23	0	0	252	127	8	20	238	288	126	58	56	Ishpingo
Lagarto caspi	0	0	0	0	0	0	0	0	0	0	0	0	0	0	Lagarto caspi
Lupuna	0	0	18	0	0	30	0	0	0	0	0	3	19	0	Lupuna
Marupa	8	0	139	55	18	341	168	106	13	47	18	15	24	30	Marupa
Moena	7	15	10	17	85	594	202	60	98	208	265	191	69	111	Moena
Pashaco	135	15	58	0	31	831	62	230	168	154	215	56	54	94	Pashaco
Pumaquiro	0	22	96	32	7	424	5	25	59	18	25	0	2	3	Pumaquiro
Quinilla	24	0	10	19	5	308	17	129	24	30	108	76	5	9	Quinilla
Requia	0	0	0	0	0	53	1	56	0	0	0	0	0	4	Requia
Shihuahuaco	322	385	165	677	753	7 080	775	1 490	1 291	1 060	1 373	1 062	600	787	Shihuahuaco
Tornillo	242	114	108	329	1 420	6 111	1 129	1 437	1 425	889	1 288	787	478	1 194	Tornillo
Utucuro	3	0	0	0	34	63	87	35	11	6	0	0	0	2	Utucuro
Yacushapana	0	0	0	0	1	39	8	0	60	12	97	118	144	62	Yacushapana
Otros	714	684	719	808	1 735	16 294	2 257	1 696	2 038	1 714	2 081	1 998	1 332	1 785	Otros
<b>TOTAL</b>	<b>2 920</b>	<b>2 573</b>	<b>4 558</b>	<b>4 604</b>	<b>9 148</b>	<b>69 648</b>	<b>9 545</b>	<b>11 225</b>	<b>9 770</b>	<b>8 428</b>	<b>9 796</b>	<b>7 619</b>	<b>5 181</b>	<b>9 511</b>	<b>TOTAL</b>

Fuente: Gobierno Regional de Ucayali - Dirección Ejecutiva Forestal, Flora y Fauna Silvestre.

Elaboración: BCRP - Sucursal Iquitos.



Anexo Nº 05

UCAYALI: PRODUCCIÓN DE HIDROCARBUROS LÍQUIDOS Y GAS

	2016						2017								
	Ago.	Set.	Oct.	Nov.	Dic.	Ene.-Dic.	Ene.	Feb.	Mar.	Abr.	May.	Jun.	Jul.	Ago.	
<b>LÍQUIDOS GN <sup>1/</sup></b> *Lote 31-C (LGN)	31	39	46	30	25	471	39	36	37	38	34	34	38	36	<b>LÍQUIDOS GN <sup>1/</sup></b> *Lote 31-C (LGN)
<b>PETRÓLEO <sup>1/</sup></b> *Lote 131	96	90	94	92	92	822	88	88	84	84	93	91	90	96	<b>PETRÓLEO <sup>1/</sup></b> *Lote 131
<b>GAS NATURAL <sup>2/</sup></b> *Lote 31-C	194	139	318	181	2	4 598	4	40	466	3	24	3	26	120	<b>GAS NATURAL <sup>2/</sup></b> *Lote 31-C

1/ Miles de barriles.

2/ Millones de pies cúbicos.

Fuente: Perú-Petro S.A.

Elaboración: BCRP - Sucursal Iquitos.



Anexo Nº 06

UCAYALI: PRODUCCIÓN MANUFACTURERA <sup>1/</sup>  
(Índice de volumen físico: 2007=100)

C I I U	2016						2017								C I I U
	Ago.	Set.	Oct.	Nov.	Dic.	Ene.-Dic.	Ene.	Feb.	Mar.	Abr.	May.	Jun.	Jul.	Ago.	
<b>MANUFACTURA PRIMARIA</b>	<b>51,3</b>	<b>36,6</b>	<b>52,0</b>	<b>41,9</b>	<b>48,8</b>	<b>48,8</b>	<b>50,5</b>	<b>40,4</b>	<b>44,3</b>	<b>30,8</b>	<b>31,7</b>	<b>79,0</b>	<b>96,4</b>	<b>82,9</b>	<b>MANUFACTURA PRIMARIA</b>
2320 -Refinación de petróleo	51,3	36,6	52,0	41,9	48,8	48,8	50,5	40,4	44,3	30,8	31,7	79,0	96,4	82,9	2320 -Refinación de petróleo
<b>MANUFACTURA NO PRIMARIA</b>	<b>183,4</b>	<b>195,6</b>	<b>184,4</b>	<b>189,8</b>	<b>185,5</b>	<b>177,0</b>	<b>154,4</b>	<b>162,0</b>	<b>165,1</b>	<b>151,5</b>	<b>204,1</b>	<b>195,1</b>	<b>175,4</b>	<b>206,6</b>	<b>MANUFACTURA NO PRIMARIA</b>
1553 -Bebidas malteadas	353,3	382,3	340,6	358,2	336,2	328,9	274,9	285,6	297,9	271,2	376,0	369,5	336,2	385,0	1553 -Bebidas malteadas
1554 -Bebidas gaseosas	348,0	345,3	343,7	306,9	301,1	293,4	182,1	190,9	227,1	196,5	292,2	266,3	303,3	338,0	1554 -Bebidas gaseosas
2010 -Madera aserrada	13,4	11,8	21,0	21,2	42,1	26,7	43,9	51,6	44,9	38,7	45,0	35,0	23,8	43,7	2010 -Madera aserrada
2021 -Triplay	88,9	90,0	100,5	92,2	77,6	77,0	69,0	62,2	64,2	74,1	72,3	69,0	61,9	61,2	2021 -Triplay
2710 -Calaminas y varillas	55,6	34,7	178,2	120,3	62,3	117,3	34,3	31,1	2,8	42,6	48,5	0,0	0,0	0,0	2710 -Calaminas y varillas
2899 -Clavos para madera	0,0	0,0	0,0	0,0	0,0	0,0	0,0	0,0	0,0	0,0	0,0	0,0	0,0	0,0	2899 -Clavos para madera
<b>TOTAL</b>	<b>139,1</b>	<b>142,2</b>	<b>140,0</b>	<b>140,2</b>	<b>139,7</b>	<b>134,0</b>	<b>119,5</b>	<b>121,2</b>	<b>124,6</b>	<b>111,0</b>	<b>146,3</b>	<b>156,1</b>	<b>148,9</b>	<b>165,1</b>	<b>TOTAL</b>

1/ Cifras preliminares

Fuente: Dirección Regional de la Producción de Ucayali - Encuesta a Empresas Industriales.

Elaboración: BCRP - Sucursal Iquitos.



Anexo Nº 07

**UCAYALI: PRODUCCIÓN MANUFACTURERA <sup>1/</sup>**  
(Variación Porcentual)

C I I U	2016/2015						2017/2016								C I I U
	Ago.	Set.	Oct.	Nov.	Dic.	Ene.-Dic.	Ene.	Feb.	Mar.	Abr.	May.	Jun.	Jul.	Ago.	
<b>MANUFACTURA PRIMARIA</b>	<b>-25,7</b>	<b>-46,3</b>	<b>-10,8</b>	<b>-32,3</b>	<b>-36,0</b>	<b>-26,9</b>	<b>-26,5</b>	<b>-15,0</b>	<b>-18,1</b>	<b>-49,2</b>	<b>-35,5</b>	<b>111,0</b>	<b>158,0</b>	<b>61,7</b>	<b>MANUFACTURA PRIMARIA</b>
2320 -Refinación de petróleo	-25,7	-46,3	-10,8	-32,3	-36,0	-26,9	-26,5	-15,0	-18,1	-49,2	-35,5	111,0	158,0	61,7	2320 -Refinación de petróleo
<b>MANUFACTURA NO PRIMARIA</b>	<b>15,1</b>	<b>19,9</b>	<b>0,6</b>	<b>0,0</b>	<b>7,3</b>	<b>11,0</b>	<b>-7,1</b>	<b>2,9</b>	<b>5,4</b>	<b>-2,8</b>	<b>5,3</b>	<b>6,0</b>	<b>2,5</b>	<b>12,6</b>	<b>MANUFACTURA NO PRIMARIA</b>
1553 -Bebidas malteadas	19,9	28,0	5,8	1,9	8,5	15,2	-5,9	0,5	2,8	-1,4	3,1	5,0	5,3	9,0	1553 -Bebidas malteadas
1554 -Bebidas gaseosas	27,8	-6,7	5,8	5,9	9,0	-10,3	-32,4	-23,9	2,5	-22,2	35,5	-15,7	-13,2	-2,9	1554 -Bebidas gaseosas
2010 -Madera aserrada	-7,6	-52,6	-50,4	-43,3	-2,4	-6,5	5,7	37,9	50,1	26,0	70,0	78,9	-5,0	225,7	2010 -Madera aserrada
2021 -Triplay	-3,1	93,1	47,0	210,9	161,6	32,5	1,5	5,6	0,7	-6,0	-1,7	-1,5	-0,6	-31,2	2021 -Triplay
2710 -Calaminas y varillas	-73,7	-81,5	-30,6	-40,0	-71,1	-44,4	-80,2	-58,9	-96,3	-81,2	-78,1	-	-	-	2710 -Calaminas y varillas
2899 -Clavos de madera	-	-	-	-	-	-100,0	-	-	-	-	-	-	-	-	2899 -Clavos de madera
<b>TOTAL</b>	<b>7,8</b>	<b>8,4</b>	<b>-1,0</b>	<b>-4,5</b>	<b>-0,6</b>	<b>4,4</b>	<b>-10,5</b>	<b>0,5</b>	<b>1,9</b>	<b>-10,4</b>	<b>0,6</b>	<b>15,8</b>	<b>17,9</b>	<b>18,7</b>	<b>TOTAL</b>

1/ cifras preliminares

Fuente: Dirección Regional de la Producción de Ucayali - Encuesta a Empresas Industriales.

Elaboración: BCRP - Sucursal Iquitos.

Anexo Nº 08

**PUCALLPA: EMPLEO FORMAL URBANO EN EMPRESAS DE 10 Y MÁS TRABAJADORES  
POR SECTORES ECONÓMICOS  
(Variación porcentual con respecto al mismo mes del año anterior)**

Año	Mes	Primario <sup>1/</sup>	Industria	Comercio	Transporte	Servicios <sup>2/</sup>	Total
2016	AGO.	-20,0	-5,5	0,3	22,3	10,0	0,5
	SET.	-23,2	-5,5	0,1	22,1	-4,3	-3,1
	OCT.	-25,3	-9,5	-0,8	23,9	0,8	-3,5
	NOV.	-24,6	-9,0	-1,5	16,8	1,3	-3,8
	DIC.	-24,8	-10,6	0,8	20,7	-1,3	-4,3
2017	ENE.	-17,2	-14,8	-4,6	2,7	15,1	-5,3
	FEB.	-17,0	-8,3	-6,2	-6,4	14,5	-4,2
	MAR.	-15,5	-9,0	-6,4	-10,6	12,9	-5,4
	ABR.	-14,3	-10,5	-6,1	-5,4	-11,1	-9,5
	MAY.	-16,2	-9,0	-2,2	-6,9	-5,0	-6,6
	JUN.	-10,4	-8,6	-6,1	-4,3	-5,2	-6,7
	JUL.	-13,5	-8,5	-5,5	-4,5	-10,1	-8,0
	AGO. <sup>3/</sup>	-18,1	-14,3	-5,8	-5,6	-8,8	-10,3

Nota: La información corresponde al primer día de cada mes.

1/ Conformada por las subramas agricultura, pesca y minería.

2/ Conformada por las subramas servicios prestados a empresas, restaurantes y hoteles, establecimientos financieros, enseñanza, servicios sociales y comunales; y electricidad, gas y agua.

3/ Preliminar.

Fuente: MTPE – Encuesta Nacional de Variación Mensual del Empleo (ENVME).

Elaboración: BCRP - Sucursal Iquitos.

Anexo Nº 09

UCAYALI: EXPORTACIONES POR GRUPO DE PRODUCTOS <sup>1/</sup>  
(Valor FOB - Millones de US\$)

	2016						2017								
	Ago.	Set.	Oct.	Nov.	Dic.	Ene.-Dic.	Ene.	Feb.	Mar.	Abr.	May.	Jun.	Jul.	Ago.	
<b>Productos no tradicionales</b>	<b>2,1</b>	<b>2,5</b>	<b>3,6</b>	<b>2,1</b>	<b>3,2</b>	<b>31,8</b>	<b>1,9</b>	<b>2,6</b>	<b>2,8</b>	<b>2,9</b>	<b>3,2</b>	<b>3,2</b>	<b>2,2</b>	<b>2,2</b>	<b>Productos no tradicionales</b>
<b>Forestales</b>	<b>1,8</b>	<b>2,1</b>	<b>3,4</b>	<b>2,0</b>	<b>3,1</b>	<b>29,1</b>	<b>1,8</b>	<b>2,3</b>	<b>2,7</b>	<b>2,7</b>	<b>2,8</b>	<b>2,5</b>	<b>1,6</b>	<b>1,4</b>	<b>Forestales</b>
- Madera aserrada	0,8	0,7	2,2	0,7	1,1	13,1	1,0	1,3	1,0	0,7	0,8	1,1	0,6	0,3	- Madera aserrada
- Tablillas y frisos	0,3	0,4	0,2	0,2	0,7	5,5	0,5	0,5	0,9	1,5	1,2	1,2	0,9	1,1	- Tablillas y frisos
- Machihembrado	0,0	0,0	0,0	0,0	0,0	0,0	0,0	0,0	0,0	0,0	0,0	0,0	0,0	0,0	- Machihembrado
- Triplay	0,2	0,2	0,6	0,2	0,3	4,1	0,1	0,0	0,0	0,0	0,0	0,0	0,0	0,0	- Triplay
- Tableros	0,0	0,0	0,0	0,0	0,0	0,1	0,0	0,0	0,0	0,0	0,0	0,0	0,0	0,0	- Tableros
- Tarugos y trefilados	0,0	0,0	0,0	0,0	0,0	0,0	0,0	0,0	0,0	0,0	0,0	0,0	0,0	0,0	- Tarugos y trefilados
- Otros acabados	0,4	0,9	0,5	0,8	0,9	6,2	0,3	0,5	0,8	0,4	0,7	0,2	0,0	0,1	- Otros acabados
<b>Agroindustriales</b>	<b>0,3</b>	<b>0,3</b>	<b>0,2</b>	<b>0,1</b>	<b>0,1</b>	<b>2,1</b>	<b>0,1</b>	<b>0,1</b>	<b>0,0</b>	<b>0,2</b>	<b>0,3</b>	<b>0,5</b>	<b>0,5</b>	<b>0,5</b>	<b>Agroindustriales</b>
- Camu camu	0,0	0,0	0,0	0,0	0,0	0,5	0,1	0,0	0,0	0,1	0,0	0,1	0,0	0,0	- Camu camu
- Uña de gato	0,0	0,0	0,0	0,0	0,0	0,0	0,0	0,0	0,0	0,0	0,0	0,1	0,0	0,0	- Uña de gato
- Sangre de grado	0,0	0,0	0,0	0,0	0,0	0,0	0,0	0,0	0,0	0,0	0,0	0,0	0,0	0,0	- Sangre de grado
- Cacao en grano	0,3	0,3	0,1	0,1	0,1	1,6	0,1	0,1	0,0	0,1	0,3	0,3	0,5	0,5	- Cacao en grano
- Otros	0,0	0,0	0,0	0,0	0,0	0,0	0,0	0,0	0,0	0,0	0,0	0,0	0,0	0,0	- Otros
<b>Pesqueros</b>	<b>0,0</b>	<b>0,1</b>	<b>0,0</b>	<b>0,0</b>	<b>0,0</b>	<b>0,2</b>	<b>0,0</b>	<b>0,0</b>	<b>0,0</b>	<b>0,0</b>	<b>0,0</b>	<b>0,0</b>	<b>0,0</b>	<b>0,0</b>	<b>Pesqueros</b>
- Peces ornamentales	0,0	0,0	0,0	0,0	0,0	0,0	0,0	0,0	0,0	0,0	0,0	0,0	0,0	0,0	- Peces ornamentales
- Pescado congelado	0,0	0,1	0,0	0,0	0,0	0,1	0,0	0,0	0,0	0,0	0,0	0,0	0,0	0,0	- Pescado congelado
- Pescado seco salado	0,0	0,0	0,0	0,0	0,0	0,1	0,0	0,0	0,0	0,0	0,0	0,0	0,0	0,0	- Pescado seco salado
<b>Otros</b>	<b>0,0</b>	<b>0,1</b>	<b>0,0</b>	<b>0,0</b>	<b>0,0</b>	<b>0,3</b>	<b>0,0</b>	<b>0,2</b>	<b>0,1</b>	<b>0,0</b>	<b>0,0</b>	<b>0,1</b>	<b>0,1</b>	<b>0,3</b>	<b>Otros</b>
<b>Resto</b>	<b>0,0</b>	<b>0,0</b>	<b>0,0</b>	<b>0,0</b>	<b>0,0</b>	<b>0,0</b>	<b>0,0</b>	<b>0,0</b>	<b>0,0</b>	<b>0,0</b>	<b>0,0</b>	<b>0,0</b>	<b>0,0</b>	<b>0,0</b>	<b>Resto</b>
<b>TOTAL EXPORTACIONES</b>	<b>2,1</b>	<b>2,5</b>	<b>3,6</b>	<b>2,1</b>	<b>3,2</b>	<b>31,8</b>	<b>1,9</b>	<b>2,6</b>	<b>2,8</b>	<b>2,9</b>	<b>3,2</b>	<b>3,2</b>	<b>2,2</b>	<b>2,2</b>	<b>TOTAL EXPORTACIONES</b>

1/ cifras preliminares.

Fuente: SUNAT.

Elaboración: BCRP - Sucursal Iquitos.



Anexo Nº 10

UCAYALI: EJECUCIÓN DEL PRESUPUESTO DE GASTOS DEL GOBIERNO NACIONAL <sup>1/</sup>  
(Millones de soles)

	2016						2017								
	Ago.	Set.	Oct.	Nov.	Dic.	Ene.-Dic.	Ene.	Feb.	Mar.	Abr.	May.	Jun.	Jul.	Ago.	
<b>GASTOS NO FINANCIEROS</b>	<b>98,3</b>	<b>68,2</b>	<b>66,2</b>	<b>85,0</b>	<b>115,9</b>	<b>844,4</b>	<b>35,8</b>	<b>81,1</b>	<b>64,6</b>	<b>53,8</b>	<b>61,0</b>	<b>80,2</b>	<b>81,1</b>	<b>69,1</b>	<b>GASTOS NO FINANCIEROS</b>
<b>a. GASTOS CORRIENTES</b>	<b>35,3</b>	<b>31,1</b>	<b>36,5</b>	<b>34,8</b>	<b>55,4</b>	<b>444,7</b>	<b>22,8</b>	<b>32,7</b>	<b>49,4</b>	<b>37,6</b>	<b>38,6</b>	<b>47,6</b>	<b>36,9</b>	<b>35,5</b>	<b>a. GASTOS CORRIENTES</b>
1. Personal y obligaciones	14,9	14,0	14,3	16,6	17,6	191,2	17,8	18,0	19,4	17,8	16,9	20,0	17,9	14,8	1. Personal y obligaciones
2. Pensiones y prestaciones sociales	0,9	1,0	0,6	0,2	1,7	11,9	1,1	1,0	0,9	1,3	1,0	0,2	1,6	0,1	2. Pensiones y prestaciones sociales
3. Bienes y servicios	10,8	12,7	10,4	10,9	26,2	155,5	3,6	8,1	14,0	8,1	12,8	10,3	11,9	11,0	3. Bienes y servicios
4. Donaciones y transferencias	0,3	0,0	0,0	2,1	0,9	16,4	0,0	3,0	9,8	2,0	0,1	3,4	0,2	2,7	4. Donaciones y transferencias
5. Otros gastos corrientes	8,4	3,4	11,2	5,0	9,1	69,8	0,2	2,6	5,2	8,4	7,9	13,7	5,3	6,9	5. Otros gastos corrientes
<b>b. GASTOS DE CAPITAL</b>	<b>63,0</b>	<b>37,1</b>	<b>29,7</b>	<b>50,2</b>	<b>60,4</b>	<b>399,7</b>	<b>13,0</b>	<b>48,4</b>	<b>15,2</b>	<b>16,2</b>	<b>22,3</b>	<b>32,6</b>	<b>44,2</b>	<b>33,6</b>	<b>b. GASTOS DE CAPITAL</b>
1. Adquisición de activos no financieros	62,1	37,1	27,7	48,1	57,7	378,3	13,0	47,0	13,8	16,2	21,7	32,6	44,2	33,0	1. Adquisición de activos no financieros
2. Donaciones y transferencias	1,0	0,0	2,0	2,0	2,6	13,5	0,0	1,4	1,4	0,0	0,7	0,0	0,0	0,6	2. Donaciones y transferencias
3. Otros gastos de capital	0,0	0,0	0,1	0,0	0,1	7,9	0,0	0,0	0,0	0,0	0,0	0,0	0,0	0,0	3. Otros gastos de capital

1/ Información actualizada al 30 de setiembre de 2017.

Fuente: MEF.

Elaboración: BCRP - Sucursal Iquitos.

Anexo Nº 11

UCAYALI: EJECUCIÓN DEL PRESUPUESTO DE GASTOS DEL GOBIERNO REGIONAL <sup>1/</sup>  
(Millones de soles)

	2016						2017										
	Ago.	Set.	Oct.	Nov.	Dic.	Ene.-Dic.	Ene.	Feb.	Mar.	Abr.	May.	Jun.	Jul.	Ago.			
<b>GASTOS NO FINANCIEROS</b>	<b>39,7</b>	<b>47,9</b>	<b>56,0</b>	<b>42,9</b>	<b>141,2</b>	<b>727,3</b>	<b>37,7</b>	<b>40,1</b>	<b>65,9</b>	<b>66,3</b>	<b>61,8</b>	<b>62,0</b>	<b>60,5</b>	<b>103,6</b>	<b>GASTOS NO FINANCIEROS</b>		
<b>a. GASTOS CORRIENTES</b>	<b>36,7</b>	<b>40,1</b>	<b>37,8</b>	<b>38,0</b>	<b>68,7</b>	<b>489,9</b>	<b>37,2</b>	<b>36,5</b>	<b>42,8</b>	<b>41,3</b>	<b>45,8</b>	<b>44,3</b>	<b>48,7</b>	<b>48,4</b>	<b>a. GASTOS CORRIENTES</b>		
1. Personal y obligaciones	27,2	28,0	27,1	26,5	37,7	331,6	30,9	26,5	28,9	29,3	29,4	30,2	33,9	31,5	1. Personal y obligaciones		
2. Pensiones y prestaciones sociales	2,0	1,8	1,8	1,9	2,8	25,0	2,5	1,8	1,9	2,6	1,9	2,0	2,5	1,8	2. Pensiones y prestaciones sociales		
3. Bienes y servicios	5,0	10,1	8,8	9,3	26,8	126,9	3,5	7,9	12,0	9,3	10,3	9,3	11,7	14,9	3. Bienes y servicios		
4. Donaciones y transferencias corrientes	0,0	0,0	0,0	0,0	0,0	1,0	0,0	0,0	0,0	0,0	0,4	0,0	0,5	0,0	4. Donaciones y transferencias corrientes		
5. Otros gastos corrientes	2,5	0,2	0,1	0,2	1,4	5,4	0,4	0,3	0,1	0,1	3,8	2,9	0,2	0,1	5. Otros gastos corrientes		
<b>b. GASTOS DE CAPITAL</b>	<b>3,0</b>	<b>7,7</b>	<b>18,2</b>	<b>4,9</b>	<b>72,5</b>	<b>237,4</b>	<b>0,4</b>	<b>3,6</b>	<b>23,1</b>	<b>25,0</b>	<b>16,1</b>	<b>17,7</b>	<b>11,7</b>	<b>55,2</b>	<b>b. GASTOS DE CAPITAL</b>		
1. Adquisición de activos no financieros	3,0	7,7	18,2	4,9	72,5	237,4	0,4	3,5	23,1	25,0	16,1	17,7	11,7	55,2	1. Adquisición de activos no financieros		
2. Donaciones y transferencias	0,0	0,0	0,0	0,0	0,0	0,0	0,0	0,1	0,0	0,0	0,0	0,0	0,0	0,0	2. Donaciones y transferencias		
3. Otros gastos de capital	0,0	0,0	0,0	0,0	0,0	0,0	0,0	0,0	0,0	0,0	0,0	0,0	0,0	0,0	3. Otros gastos de capital		

1/ Información actualizada al 30 de setiembre de 2017.

Fuente: MEF.

Elaboración: BCRP - Sucursal Iquitos.



Anexo Nº 12

UCAYALI: EJECUCIÓN DEL PRESUPUESTO DE GASTOS DE LOS GOBIERNOS LOCALES 1/  
(Millones de soles)

	2016						2017								
	Ago.	Set.	Oct.	Nov.	Dic.	Ene.-Dic.	Ene.	Feb.	Mar.	Abr.	May.	Jun.	Jul.	Ago.	
<b>GASTOS NO FINANCIEROS</b>	<b>32,3</b>	<b>30,3</b>	<b>26,3</b>	<b>43,6</b>	<b>68,9</b>	<b>374,8</b>	<b>11,2</b>	<b>18,6</b>	<b>33,4</b>	<b>24,1</b>	<b>28,4</b>	<b>34,2</b>	<b>40,8</b>	<b>34,7</b>	<b>GASTOS NO FINANCIEROS</b>
<b>a. GASTOS CORRIENTES</b>	<b>13,5</b>	<b>14,2</b>	<b>12,0</b>	<b>14,7</b>	<b>17,0</b>	<b>170,3</b>	<b>9,6</b>	<b>11,3</b>	<b>16,0</b>	<b>13,4</b>	<b>16,9</b>	<b>17,1</b>	<b>16,1</b>	<b>15,5</b>	<b>a. GASTOS CORRIENTES</b>
1. Personal y obligaciones	2,3	2,4	2,6	2,8	2,6	31,6	3,1	2,1	2,7	2,7	2,6	2,7	3,2	2,5	1. Personal y obligaciones
2. Pensiones y prestaciones sociales	0,8	1,0	0,4	1,4	1,3	10,0	0,1	0,3	1,3	0,4	1,1	1,2	1,1	1,0	2. Pensiones y prestaciones sociales
3. Bienes y servicios	10,0	10,0	8,9	10,2	12,4	124,5	6,4	8,8	11,5	9,7	12,9	12,9	11,7	11,6	3. Bienes y servicios
4. Donaciones y transferencias	0,3	0,3	0,1	0,3	0,5	2,8	0,0	0,0	0,2	0,5	0,1	0,1	0,0	0,3	4. Donaciones y transferencias
5. Otros gastos corrientes	0,1	0,3	0,1	0,1	0,1	1,5	0,0	0,0	0,4	0,2	0,1	0,2	0,1	0,1	5. Otros gastos corrientes
<b>b. GASTOS DE CAPITAL</b>	<b>18,8</b>	<b>16,1</b>	<b>14,3</b>	<b>28,9</b>	<b>51,9</b>	<b>204,4</b>	<b>1,6</b>	<b>7,2</b>	<b>17,4</b>	<b>10,6</b>	<b>11,5</b>	<b>17,1</b>	<b>24,7</b>	<b>19,2</b>	<b>b. GASTOS DE CAPITAL</b>
1. Adquisición de activos no financieros	18,8	16,0	14,3	28,9	51,9	203,6	1,6	7,2	17,4	10,6	11,5	17,1	24,7	19,1	1. Adquisición de activos no financieros
2. Donaciones y transferencias	0,0	0,0	0,0	0,0	0,0	0,7	0,0	0,0	0,0	0,0	0,0	0,0	0,0	0,0	2. Donaciones y transferencias
3. Otros gastos de capital	0,0	0,1	0,0	0,0	0,0	0,1	0,0	0,0	0,0	0,0	0,0	0,0	0,0	0,1	3. Otros gastos de capital

1/ Información actualizada al 30 de setiembre de 2017.

Fuente: MEF.

Elaboración: BCRP - Sucursal Iquitos.

Anexo Nº 13

UCAYALI: INVERSIÓN NO FINANCIERA DEL GOBIERNO NACIONAL <sup>1/</sup>  
(Millones de soles)

FUNCIÓN	2016						2017								FUNCIÓN
	Ago.	Set.	Oct.	Nov.	Dic.	Ene.-Dic.	Ene.	Feb.	Mar.	Abr.	May.	Jun.	Jul.	Ago.	
Planeamiento	0,0	0,1	0,0	0,1	0,2	0,7	0,0	0,0	0,0	0,0	0,0	0,0	0,0	0,1	Planeamiento
Justicia	0,6	0,1	0,2	0,3	1,2	7,4	0,0	0,4	0,2	0,1	0,1	0,1	0,4	0,1	Justicia
Agropecuaria	0,2	0,2	0,1	0,2	2,1	3,1	0,0	0,0	0,1	0,1	0,1	0,2	0,4	0,1	Agropecuaria
Protección social	0,0	0,0	0,0	0,0	0,0	0,0	0,0	0,0	0,0	0,0	0,0	0,0	0,0	0,0	Protección social
Industria	0,3	0,0	0,0	0,0	0,1	3,7	0,0	0,0	0,1	0,1	0,1	0,1	0,4	0,2	Industria
Educación	3,9	2,2	2,4	2,5	3,7	33,7	0,1	0,1	0,3	1,1	1,0	2,7	1,1	3,0	Educación
Cultura y deporte	0,0	0,0	0,0	0,0	0,0	0,0	0,0	0,0	0,0	0,0	0,0	0,0	0,0	0,0	Cultura y deporte
Energía	0,0	0,1	0,1	0,0	0,0	1,2	0,0	0,1	0,8	0,0	0,8	0,1	1,7	0,3	Energía
Saneamiento	0,0	0,0	0,0	0,0	0,2	0,6	0,0	0,0	0,1	0,0	0,1	0,1	0,0	0,1	Saneamiento
Salud	0,0	0,0	0,0	0,0	0,0	0,4	0,0	0,0	0,0	0,0	0,0	0,0	0,0	0,0	Salud
Ambiente	0,4	0,1	0,2	0,2	0,1	1,6	0,0	0,0	0,2	0,1	0,0	0,1	0,1	0,2	Ambiente
Transporte	53,0	31,6	23,0	43,9	48,1	303,3	13,0	45,6	11,4	14,5	19,1	28,4	39,1	28,2	Transporte
Turismo	3,8	2,6	1,5	0,9	1,8	22,2	0,0	0,6	0,7	0,2	0,3	0,7	0,9	0,8	Turismo
Vivienda y desarrollo urbano	0,0	0,0	0,0	0,0	0,0	0,2	0,0	0,0	0,0	0,0	0,0	0,0	0,0	0,0	Vivienda y desarrollo urbano
Orden público y seguridad	0,0	0,0	0,1	0,0	0,0	0,1	0,0	0,1	0,0	0,0	0,0	0,0	0,1	0,0	Orden público y seguridad
<b>TOTAL DE INVERSIONES</b>	<b>62,1</b>	<b>37,1</b>	<b>27,7</b>	<b>48,1</b>	<b>57,6</b>	<b>378,2</b>	<b>13,0</b>	<b>47,0</b>	<b>13,8</b>	<b>16,2</b>	<b>21,7</b>	<b>32,6</b>	<b>44,2</b>	<b>33,0</b>	<b>TOTAL DE INVERSIONES</b>

1/ Información actualizada al 30 de setiembre de 2017.

Fuente: MEF.

Elaboración: BCRP - Sucursal Iquitos.



Anexo Nº 14

UCAYALI: INVERSIÓN NO FINANCIERA DEL GOBIERNO REGIONAL <sup>1/</sup>  
(Millones de soles)

FUNCIÓN	2016						2017								FUNCIÓN
	Ago.	Set.	Oct.	Nov.	Dic.	Ene.-Dic.	Ene.	Feb.	Mar.	Abr.	May.	Jun.	Jul.	Ago.	
Planeamiento	0,5	0,7	0,6	0,6	2,2	7,6	0,2	0,3	0,8	0,9	0,7	0,7	0,3	0,6	Planeamiento
Agropecuaria	0,3	0,2	0,4	0,3	2,5	5,5	0,0	0,3	0,4	0,6	1,3	0,7	0,7	0,7	Agropecuaria
Protección social	0,0	0,0	0,0	0,0	0,0	0,1	0,0	0,0	0,0	0,0	0,0	0,0	0,0	0,0	Protección social
Trabajo	0,0	0,0	0,0	0,0	0,0	0,1	0,0	0,0	0,0	0,0	0,0	0,0	0,0	0,0	Trabajo
Orden público y seguridad	0,0	0,0	0,0	0,1	0,1	0,6	0,0	0,0	0,0	0,1	0,0	0,0	0,1	0,1	Orden público y seguridad
Educación	1,0	3,2	0,7	1,4	13,7	32,2	0,1	1,9	6,5	4,0	6,1	6,9	4,1	4,8	Educación
Cultura y deporte	0,0	0,0	0,0	0,0	0,0	0,0	0,0	0,0	0,0	0,0	0,0	0,0	0,0	0,0	Cultura y deporte
Energía	0,0	0,0	0,0	0,0	0,0	0,0	0,0	0,0	0,0	0,0	0,0	0,0	0,0	0,0	Energía
Pesca	0,0	0,0	0,0	0,0	0,0	0,0	0,0	0,0	0,0	0,0	0,0	0,0	0,0	0,0	Pesca
Saneamiento	0,0	0,0	0,7	0,0	2,0	3,7	0,0	0,0	1,1	0,5	0,6	0,3	0,7	0,6	Saneamiento
Salud	0,9	0,9	16,3	1,3	41,5	138,8	0,0	0,0	10,5	16,0	4,8	6,0	2,5	4,7	Salud
Medio ambiente	0,2	0,2	0,9	0,2	0,3	3,0	0,0	0,1	0,3	1,0	0,1	0,1	0,2	0,1	Medio ambiente
Transporte	0,1	0,7	-1,9	0,1	2,1	30,0	0,1	0,2	2,5	1,0	1,2	1,2	2,5	1,0	Transporte
Turismo	0,0	0,1	0,2	0,3	0,7	1,7	0,0	0,0	0,0	0,0	0,0	0,0	0,0	0,0	Turismo
Vivienda y desarrollo urbano	0,1	0,7	0,1	0,3	7,3	11,8	0,0	0,6	0,8	0,9	1,0	1,7	0,7	2,5	Vivienda y desarrollo urbano
Minería	0,0	0,0	0,0	0,0	0,0	0,2	0,0	0,0	0,0	0,0	0,0	0,0	0,0	0,0	Minería
Industria	-0,2	1,0	0,1	0,4	0,2	2,1	0,0	0,1	0,1	0,1	0,1	0,0	0,1	0,0	Industria
Comunicaciones	0,0	0,0	0,0	0,0	0,0	0,0	0,0	0,0	0,0	0,0	0,0	0,0	0,0	0,0	Comunicaciones
<b>TOTAL DE INVERSIONES</b>	<b>3,0</b>	<b>7,7</b>	<b>18,2</b>	<b>4,9</b>	<b>72,5</b>	<b>237,4</b>	<b>0,4</b>	<b>3,5</b>	<b>23,1</b>	<b>25,0</b>	<b>16,1</b>	<b>17,7</b>	<b>11,7</b>	<b>15,2</b>	<b>TOTAL DE INVERSIONES</b>

1/ Información actualizada al 30 de setiembre de 2017.

Fuente: MEF.

Elaboración: BCRP - Sucursal Iquitos.



Anexo Nº 15

UCAYALI: INVERSIÓN NO FINANCIERA DE LOS GOBIERNOS LOCALES <sup>1/</sup>  
(Millones de soles)

FUNCIÓN	2016						2017								FUNCIÓN
	Ago.	Set.	Oct.	Nov.	Dic.	Ene.-Dic.	Ene.	Feb.	Mar.	Abr.	May.	Jun.	Jul.	Ago.	
Planeamiento	0,7	1,9	2,6	1,2	3,7	16,7	0,7	1,1	1,3	1,0	1,2	1,1	1,0	0,8	Planeamiento
Agropecuaria	0,4	0,6	0,5	0,2	0,9	3,3	0,0	0,1	0,3	0,1	0,2	0,6	0,8	0,8	Agropecuaria
Protección social	0,0	0,3	0,3	-0,8	-0,5	1,4	0,1	0,0	0,2	0,1	0,2	0,1	0,2	0,1	Protección social
Trabajo	0,1	0,0	0,0	0,0	0,0	0,8	0,0	0,0	0,0	0,0	0,0	0,0	0,0	0,0	Trabajo
Orden público y seguridad	0,8	0,5	0,4	0,6	0,2	5,2	0,0	0,3	1,6	0,7	1,1	0,5	0,3	0,3	Orden público y seguridad
Educación	1,5	1,6	0,8	2,2	6,4	19,8	0,1	0,1	0,5	1,1	0,7	1,5	4,2	4,9	Educación
Cultura y deporte	0,0	0,2	0,2	1,3	1,3	6,0	0,1	0,6	0,5	0,5	0,2	0,3	0,8	0,4	Cultura y deporte
Energía	0,3	0,5	0,3	0,4	3,9	9,0	0,1	0,1	0,5	0,2	0,5	0,3	0,3	1,3	Energía
Industria	0,0	0,0	0,0	0,0	-0,2	0,0	0,0	0,0	0,0	0,0	0,0	0,0	0,0	0,0	Industria
Comercio	0,0	0,0	0,0	0,0	0,0	0,1	0,3	0,1	0,1	0,0	0,0	0,0	0,1	0,2	Comercio
Pesca	0,0	0,0	0,0	0,0	0,0	0,2	0,0	0,0	0,0	0,0	0,0	0,0	0,0	0,0	Pesca
Saneamiento	1,7	2,0	1,7	5,3	10,0	25,6	0,1	1,5	2,0	1,1	1,0	1,1	3,0	0,8	Saneamiento
Salud	0,1	0,3	0,1	0,1	1,4	2,3	0,0	0,0	0,4	0,0	0,4	0,0	0,1	0,1	Salud
Ambiente	2,2	0,1	1,5	0,5	0,9	8,1	0,0	0,0	0,3	0,3	0,4	0,2	0,3	0,2	Ambiente
Transporte	10,4	6,1	5,3	16,5	18,6	90,8	0,2	3,0	8,9	5,1	5,3	10,4	12,6	8,2	Transporte
Comunicaciones	0,1	0,5	-0,4	0,2	0,4	2,3	0,0	0,1	0,2	0,0	0,0	0,0	0,0	0,0	Comunicaciones
Turismo	0,0	0,0	0,0	0,0	0,0	0,3	0,0	0,0	0,0	0,0	0,0	0,1	0,1	0,0	Turismo
Vivienda y desarrollo urbano	0,5	1,2	1,0	1,1	2,1	8,8	0,1	0,3	0,5	0,3	0,0	1,1	0,9	0,8	Vivienda y desarrollo urbano
<b>TOTAL DE INVERSIONES</b>	<b>18,8</b>	<b>16,0</b>	<b>14,3</b>	<b>28,9</b>	<b>49,2</b>	<b>200,9</b>	<b>1,6</b>	<b>7,2</b>	<b>17,4</b>	<b>10,6</b>	<b>11,5</b>	<b>17,1</b>	<b>24,7</b>	<b>19,1</b>	<b>TOTAL DE INVERSIONES</b>

1/ Información actualizada al 30 de setiembre de 2017.

Fuente: MEF.

Elaboración: BCRP - Sucursal Iquitos.



Anexo Nº 16

UCAYALI: DEPÓSITOS <sup>1/</sup>  
(Saldos en millones de soles)

	2016					2017								
	Ago.	Set.	Oct.	Nov.	Dic.	Ene.	Feb.	Mar.	Abr.	May.	Jun.	Jul.	Ago.	
A. BANCA MÚLTIPLE	472	490	474	485	495	468	480	512	498	493	521	523	499	A. BANCA MÚLTIPLE
B. EMPRESAS FINANCIERAS	8	8	8	8	8	9	8	8	8	9	8	8	9	B. EMPRESAS FINANCIERAS
C. ENTIDADES MICROF. N.B.	57	60	62	65	67	66	65	65	68	68	69	69	68	C. ENTIDADES MICROF. N.B.
D. BANCO DE LA NACIÓN	115	115	112	114	115	116	108	106	110	104	108	120	120	D. BANCO DE LA NACIÓN
<b>TOTAL</b>	<b>652</b>	<b>672</b>	<b>655</b>	<b>672</b>	<b>685</b>	<b>660</b>	<b>661</b>	<b>691</b>	<b>684</b>	<b>674</b>	<b>706</b>	<b>721</b>	<b>696</b>	<b>TOTAL</b>

1/ cifras preliminares.

Fuente: SBS y AFP.

Elaboración: BCRP - Sucursal Iquitos.

Anexo Nº 17

**UCAYALI: CRÉDITO <sup>1/</sup>**  
(Saldos en millones de soles)

	2016					2017								
	Ago.	Set.	Oct.	Nov.	Dic.	Ene.	Feb.	Mar.	Abr.	May.	Jun.	Jul.	Ago.	
A. BANCA MÚLTIPLE	1 015	1 046	1 045	1 061	1 057	1 045	1 063	1 067	1 062	1 060	1 053	1 063	1 058	A. BANCA MÚLTIPLE
B. EMPRESAS FINANCIERAS	117	117	118	120	123	121	122	123	122	123	122	121	120	B. EMPRESAS FINANCIERAS
C. CAJAS MUNICIPALES	208	211	214	221	225	229	231	233	238	241	243	244	247	C. CAJAS MUNICIPALES
D. EDPYMES	9	9	10	10	10	10	11	11	10	10	6	6	7	D. EDPYMES
E. CAJAS RURALES	0	0	0	0	0	0	0	0	0	0	5	5	5	E. CAJAS RURALES
F. BANCO DE LA NACIÓN <sup>2/</sup>	78	79	81	82	83	85	85	86	87	89	90	91	98	F. BANCO DE LA NACIÓN <sup>2/</sup>
G. AGROBANCO <sup>3/</sup>	37	37	37	37	38	39	40	40	40	41	24	18	18	G. AGROBANCO <sup>3/</sup>
<b>TOTAL</b>	<b>1 464</b>	<b>1 500</b>	<b>1 505</b>	<b>1 531</b>	<b>1 535</b>	<b>1 530</b>	<b>1 552</b>	<b>1 559</b>	<b>1 560</b>	<b>1 564</b>	<b>1 543</b>	<b>1 549</b>	<b>1 554</b>	<b>TOTAL</b>
- Moneda nacional	1 359	1 387	1 396	1 419	1 429	1 428	1 453	1 457	1 459	1 462	1 450	1 459	1 469	- Moneda nacional
- Moneda extranjera	104	113	109	112	106	101	100	101	101	102	93	90	85	- Moneda extranjera

1/ cifras preliminares.

2/ Solo considera los créditos de consumo e hipotecario.

3/ No considera los créditos a las demás empresas del Sistema Financiero.

Fuente: SBS y AFP.

Elaboración: BCRP - Sucursal Iquitos.

Anexo Nº 18

UCAYALI: TASA DE MOROSIDAD <sup>1/</sup>  
(En porcentaje)

ENTIDADES FINANCIERAS	2016					2017								ENTIDADES FINANCIERAS
	Ago.	Set.	Oct.	Nov.	Dic.	Ene.	Feb.	Mar.	Abr.	May.	Jun.	Jul.	Ago.	
Banca Múltiple	8,5	8,2	8,9	9,1	7,7	8,9	9,1	9,1	10,0	10,1	10,0	9,9	9,5	Banca Múltiple
Empresas Financieras	5,4	5,5	5,7	5,6	5,4	6,0	6,2	6,3	6,7	7,0	7,1	7,0	6,7	Empresas Financieras
Cajas Municipales	6,1	5,5	5,7	6,2	5,8	6,0	6,5	5,7	6,1	6,3	6,3	6,4	6,6	Cajas Municipales
Cajas Rurales de Ahorro y Crédito	-	-	-	-	-	-	-	-	-	-	4,4	5,2	5,0	Cajas Rurales de Ahorro y Crédito
EDPYMEs	6,2	6,1	7,3	6,0	5,5	6,2	7,3	7,9	9,2	10,5	12,8	10,1	9,3	EDPYMEs
Banco de la Nación <sup>2/</sup>	2,4	2,4	2,3	2,4	2,4	2,3	2,4	2,3	2,3	2,5	2,6	2,6	2,4	Banco de la Nación <sup>2/</sup>
Agrobanco <sup>3/</sup>	1,0	1,0	1,2	1,3	1,4	8,1	1,4	1,5	1,4	1,4	2,8	4,9	8,5	Agrobanco <sup>3/</sup>
<b>TOTAL</b>	<b>7,3</b>	<b>7,1</b>	<b>7,6</b>	<b>7,8</b>	<b>7,4</b>	<b>7,8</b>	<b>7,9</b>	<b>7,8</b>	<b>8,5</b>	<b>8,6</b>	<b>8,6</b>	<b>8,6</b>	<b>8,3</b>	<b>TOTAL</b>

1/ cifras preliminares, calculada en base a: (créditos vencidos + créditos en cobranza judicial) / colocaciones brutas.

2/ Solo considera los créditos de consumo e hipotecario.

3/ No considera los créditos a las demás empresas del Sistema Financiero.

Fuente: SBS y AFP.

Elaboración: BCRP - Sucursal Iquitos.