

**BANCO CENTRAL DE RESERVA DEL PERÚ**  
**SUCURSAL IQUITOS**



**UCAYALI: Síntesis de Actividad Económica**  
**JULIO 2017<sup>1</sup>**

**Departamento de Estudios Económicos**

---

<sup>1</sup> En el presente informe participaron Arnulfo Cumbicus y Mario López.

## ÍNDICE

*Página*

|                                                                         |           |
|-------------------------------------------------------------------------|-----------|
| <b>RESUMEN EJECUTIVO.....</b>                                           | <b>3</b>  |
| <b>I. ACTIVIDAD PRODUCTIVA.....</b>                                     | <b>5</b>  |
| 1. Actividad primaria.....                                              | 5         |
| 1.1. Sector agropecuario.....                                           | 5         |
| 1.2. Sector pesca .....                                                 | 6         |
| 1.3. Sector minería.....                                                | 7         |
| 2. Otros indicadores sectoriales.....                                   | 9         |
| 2.1 Sector manufactura.....                                             | 9         |
| 2.2 Arribos de turistas a los establecimientos de hospedaje.....        | 10        |
| <b>II. ASPECTOS LABORALES.....</b>                                      | <b>10</b> |
| 1. Empleo .....                                                         | 11        |
| <b>III. SECTOR EXTERNO.....</b>                                         | <b>11</b> |
| 1. Exportaciones.....                                                   | 11        |
| <b>IV. CRÉDITO Y DEPÓSITOS.....</b>                                     | <b>12</b> |
| 1. Crédito.....                                                         | 12        |
| 2. Depósitos .....                                                      | 14        |
| <b>V. EJECUCIÓN DEL PRESUPUESTO DE GASTOS DEL GOBIERNO GENERAL.....</b> | <b>16</b> |
| 1. Gasto corriente no financiero .....                                  | 16        |
| 2. Inversión pública .....                                              | 16        |
| <b>VI. ANEXOS.....</b>                                                  | <b>18</b> |



## RESUMEN EJECUTIVO

---

### Principales hechos de importancia

- En julio, los sectores **agropecuario, minería y pesca** crecieron en 26,9 por ciento; 2,9 por ciento y 2,6 por ciento interanual, respectivamente.
- En **otros indicadores** de actividad económica crecieron interanual, los créditos de consumo (21,0 por ciento), manufactura (17,9 por ciento), crédito hipotecario (10,9 por ciento) y crédito total (7,1 por ciento); pero disminuyó la inversión pública (-21,1 por ciento), arribos a los establecimientos de hospedaje (-15,9 por ciento) y empleo en empresas privadas formales de 10 y más trabajadores en Pucallpa (-8,0 por ciento).

### Actividad primaria

- El sector **agropecuario** creció en 26,9 por ciento interanual en julio, debido al resultado positivo del sub-sector agrícola; con ello, en el periodo enero-julio acumuló un crecimiento de 8,2 por ciento, impulsado por el resultado positivo del sub-sector agrícola.
- El sector **pesca** creció en 2,6 por ciento interanual en julio, inducido por la abundancia de algunas especies de peces en los ríos amazónicos, como bagre, palometa y sardina, lo cual originó un mayor desembarque de pescado para consumo humano en estado fresco y seco salado; con ello, en el periodo enero-julio de 2017, el sector pesca acumuló un crecimiento de 21,1 por ciento interanual.
- El sector **minería** aumentó en 2,9 por ciento interanual en julio, debido a la mayor producción de líquidos de gas natural en lote 31-C; con ello, en el periodo enero-julio acumuló un crecimiento de 14,8 por ciento, por mayor producción de petrolero crudo en el lote 131.

### Otros indicadores de actividad económica

- La **manufactura** avanzó en 17,9 por ciento interanual en julio, inducida por los resultados positivos de la industria primaria y no primaria; con ello, en el periodo enero-julio de 2017, la manufactura acumuló un crecimiento de 2,3 por ciento interanual, explicado por los resultados positivos de la industria primaria y no primaria.
- Los **arribos de turistas a establecimientos de hospedaje** cayeron en 15,9 por ciento interanual en julio, debido al menor dinamismo del turismo interno, con ello, en el periodo enero-julio acumularon una disminución de 19,1 por ciento interanual.
- El **empleo** en empresas privadas formales de 10 y más trabajadores en Pucallpa disminuyó en 8,0 por ciento interanual en julio, debido al menor requerimiento de trabajadores en todas las ramas de actividad, en particular primaria y servicios; con ello, en el periodo enero-julio acumuló una contracción de 6,6 por ciento interanual.
- El **crédito total** se incrementó en 7,1 por ciento interanual en julio, a S/ 1 549 millones; asimismo, los **créditos de consumo e hipotecario** crecieron en 21,0 por ciento y 10,9 por ciento interanual, respectivamente.
- La **inversión pública** disminuyó en 21,1 por ciento interanual en julio, debido a la menor ejecución de obras en el gobierno regional; mientras, la inversión del gobierno nacional y de los gobiernos locales creció en 49,5 por ciento y 69,8 por ciento, respectivamente; el caso del primero explicado por el avance en obras en carreteras departamentales y locales; y el caso de los gobiernos locales por avance de obras en mejoramiento de caminos vecinales y del servicio educativo (infraestructura y equipamiento). Respecto al avance de proyectos de envergadura, el **gobierno nacional** destinó S/ 27,5 millones en la rehabilitación y mejoramiento de la carretera Puerto Bermúdez-San Alejandro; y S/ 9,7 millones en la

construcción de la ampliación de una segunda calzada tramo Aeropuerto Pucallpa-Cementerio Jardín del Buen Recuerdo; el **gobierno regional** invirtió S/ 1,3 millones en el mejoramiento de la vía Ruta N° PE-18 C desde la Avenida Sáenz Peña hasta la Avenida Aeropuerto, en los distritos de Calleria y Yarinacocha; y S/ 1,2 millones en el mejoramiento de la capacidad resolutive del establecimiento de salud del ámbito de influencia de la provincia de Atalaya; y los **gobiernos locales** desembolsaron S/ 2,3 millones en el mejoramiento del camino vecinal ruta UC-560 y R-07, Puerto Callao, en los distritos de Yarinacocha y Coronel Portillo; y S/ 1,7 millones en el mejoramiento de la infraestructura educativa y complementaria del colegio N° 64962 Leoncio Prado Sepahua, en el distrito del mismo nombre, en la provincia de Atalaya.

**Cuadro N° 1**  
**UCAYALI: OTROS INDICADORES DE ACTIVIDAD ECONÓMICA**  
 (Variación % respecto a similar mes del año anterior)

|                                             | Feb.17  | Mar.17  | Abr.17  | May.17  | Jun.17 | Jul.17  |
|---------------------------------------------|---------|---------|---------|---------|--------|---------|
| Producción industrial 1/                    | ↑ 0,5   | ↑ 1,9   | ↓ -7,0  | ↓ -0,9  | ↓ -2,4 | ↑ 17,9  |
| Arribos a los establecimientos de hospedaje | ↓ -29,5 | ↓ -16,9 | ↓ -28,7 | ↓ -27,7 | ↑ 1,3  | ↓ -15,9 |
| Empleo formal urbano 2/                     | ↓ -4,2  | ↓ -5,4  | ↓ -9,5  | ↓ -6,6  | ↓ -6,7 | ↓ -8,0  |
| Crédito total                               | ↑ 9,9   | ↑ 12,2  | ↑ 11,7  | ↑ 9,9   | ↑ 7,2  | ↑ 7,1   |
| Créditos de consumo                         | ↑ 20,0  | ↑ 20,7  | ↑ 20,0  | ↑ 19,5  | ↑ 18,1 | ↑ 21,0  |
| Crédito hipotecario                         | ↑ 6,1   | ↑ 7,1   | ↑ 7,6   | ↑ 10,1  | ↑ 10,1 | ↑ 10,9  |
| Inversión pública 1/                        | ↑ 56,8  | ↑ 39,7  | ↑ 8,7   | ↓ -23,6 | ↑ 9,8  | ↓ -21,1 |

1/ En términos reales.

2/ En empresas de 10 a más trabajadores situadas en la ciudad de Pucallpa.

Fuentes: SBS y AFP, MTPE, MEF, DIRCETUR y DIREPRO.

Elaboración: BCRP, Sucursal Iquitos. Departamento de Estudios Económicos.



## I. ACTIVIDAD PRODUCTIVA

### 1. Actividad primaria

#### 1.1. Sector agropecuario

- La actividad agropecuaria registró un aumento de 26,9 por ciento interanual en julio, explicado por el resultado positivo del sub-sector agrícola.
- En el periodo enero-julio de 2017, la actividad agropecuaria creció en 8,2 por ciento interanual, debido al resultado positivo del sub-sector agrícola.

**Cuadro N° 2**  
UCAYALI: PRODUCCIÓN DE PRINCIPALES PRODUCTOS AGROPECUARIOS <sup>1/</sup>  
(Toneladas)

| Sub-sectores                        | Estructura<br>Porcentual<br>2015 <sup>2/</sup> | Julio  |        |              |                            | Enero - Julio |         |              |                            |
|-------------------------------------|------------------------------------------------|--------|--------|--------------|----------------------------|---------------|---------|--------------|----------------------------|
|                                     |                                                | 2016   | 2017   | Var. %       | Contribución <sup>3/</sup> | 2016          | 2017    | Var. %       | Contribución <sup>3/</sup> |
| <b>AGRÍCOLA</b>                     | <b>79,0</b>                                    |        |        | <b>37,4</b>  | <b>31,0</b>                |               |         | <b>13,8</b>  | <b>11,7</b>                |
| <b>Orientado a la industria</b>     | <b>26,4</b>                                    |        |        | <b>78,6</b>  | <b>20,8</b>                |               |         | <b>36,5</b>  | <b>10,3</b>                |
| Caña de azúcar                      | 0,3                                            | 1 372  | 968    | -29,4        | -0,1                       | 11 110        | 8 607   | -22,5        | -0,1                       |
| Palma aceitera                      | 12,7                                           | 11 589 | 23 689 | 104,4        | 11,3                       | 111 119       | 164 358 | 47,9         | 6,5                        |
| Maíz amarillo duro                  | 4,0                                            | 358    | 507    | 41,6         | 0,3                        | 13 174        | 11 633  | -11,7        | -0,4                       |
| Cacao                               | 9,4                                            | 966    | 1 576  | 63,1         | 9,3                        | 5 593         | 7 764   | 38,8         | 4,3                        |
| <b>Orientado al mercado interno</b> | <b>52,6</b>                                    |        |        | <b>18,1</b>  | <b>10,2</b>                |               |         | <b>2,5</b>   | <b>1,4</b>                 |
| Arroz cáscara                       | 4,7                                            | 1 026  | 5 563  | 442,2        | 11,2                       | 10 974        | 22 840  | 108,1        | 3,8                        |
| Yuca                                | 10,0                                           | 9 438  | 5 318  | -43,7        | -4,1                       | 85 145        | 52 168  | -38,7        | -4,3                       |
| Plátano                             | 20,2                                           | 18 485 | 20 668 | 11,8         | 2,2                        | 152 104       | 163 647 | 7,6          | 1,5                        |
| Naranja                             | 0,8                                            | 701    | 234    | -66,6        | -0,6                       | 6 480         | 6 899   | 6,5          | 0,1                        |
| Papaya                              | 2,9                                            | 3 220  | 3 697  | 14,8         | 0,4                        | 27 625        | 29 952  | 8,4          | 0,3                        |
| Otros                               | 14,0                                           | 5 346  | 6 256  | 5,4          | 1,2                        | 69 900        | 77 069  | 0,2          | 0,0                        |
| <b>PECUARIO</b>                     | <b>21,0</b>                                    |        |        | <b>-23,8</b> | <b>-4,1</b>                |               |         | <b>-22,1</b> | <b>-3,4</b>                |
| Carne de aves <sup>4/</sup>         | 15,2                                           | 864    | 558    | -35,4        | -3,5                       | 6 302         | 3 576   | -43,3        | -4,0                       |
| Carne de porcino <sup>4/</sup>      | 0,9                                            | 101    | 72     | -28,7        | -0,3                       | 711           | 581     | -18,3        | -0,2                       |
| Carne de vacuno <sup>4/</sup>       | 1,2                                            | 154    | 147    | -4,5         | -0,1                       | 1 030         | 1 073   | 4,2          | 0,1                        |
| Huevos                              | 2,7                                            | 323    | 304    | -5,9         | -0,2                       | 2 112         | 2 560   | 21,2         | 0,5                        |
| Leche                               | 0,9                                            | 691    | 656    | -5,1         | -0,1                       | 4 218         | 4 625   | 9,6          | 0,1                        |
| <b>SECTOR AGROPECUARIO</b>          | <b>100,0</b>                                   |        |        | <b>26,9</b>  | <b>26,9</b>                |               |         | <b>8,2</b>   | <b>8,2</b>                 |

1/ Cifras preliminares.

2/ A precios de 2007.

3/ En base a la estructura porcentual de similar periodo de 2016.

4/ Peso neto.

Fuente: DRAU y MINAGRI.

Elaboración: BCRP, Sucursal Iquitos. Departamento de Estudios Económicos.

- El sub-sector agrícola se expandió en 37,4 por ciento interanual en julio, debido a la mayor producción de palma aceitera, arroz cáscara, cacao y plátano; los casos de cacao, palma aceitera y plátano se explicaron por las nuevas plantaciones en crecimiento pasaron a producir, y buen manejo agronómico en labores culturales, como abonamiento y poda; y el caso de arroz debido a las mayores cosechas y rendimiento en áreas bajo riego y barrizales, ante mayores siembras en marzo 2017; con ello, en el periodo enero-julio, el sector agrícola acumuló un crecimiento de 13,8 por ciento, explicado por la mayor producción palma aceitera, cacao, arroz cáscara y plátano, considerando su alta contribución.
- El sub-sector pecuario disminuyó en 23,8 por ciento interanual en julio, inducido por la disminución generalizada en todos los rubros explicativos, en particular de carne (aves y porcino); con ello, en el periodo enero-julio de 2017 acumuló una contracción de 22,1 por

ciento, explicada por la menor producción de carne (aves y porcino) debido a la menor producción local; mayormente Ucayali es abastecido de pollo desde Lima.

- En el mes que cierra la presente campaña, las siembras crecieron en 24,5 por ciento (798 hectáreas más) frente a julio del año anterior, debido a la ampliación de la frontera agrícola del cultivo arroz, plátano y papaya; disponibilidad del recurso hídrico en los ríos para almacenar agua en pozos, uso de motores; disponibilidad de semillas y de maquinaria agrícola; y las pocas lluvias que permitieron la preparación de los terrenos.
- En la campaña 2016-2017, periodo agosto-julio de 2017, las áreas sembradas avanzaron en 22,7 por ciento (9 017 hectáreas más) frente a similar periodo de la campaña anterior, debido a la disponibilidad de agua y semillas; uso de motores para bombeo en bajo riego; y la existencia de barrizales en ecosistema de río.

**Cuadro N° 3**  
**UCAYALI: SUPERFICIE SEMBRADA 1/**  
(Hectáreas)

|                              | Campaña Agrícola <sup>2/</sup> |               | Variación    |             |
|------------------------------|--------------------------------|---------------|--------------|-------------|
|                              | 2015/2016                      | 2016/2017     | Absoluta     | Porcentual  |
| <b>CULTIVOS TRANSITORIOS</b> | <b>34 706</b>                  | <b>43 570</b> | <b>8 864</b> | <b>25,5</b> |
| Arroz cáscara                | 9 833                          | 18 301        | 8 468        | 86,1        |
| Maíz amarillo                | 12 070                         | 13 689        | 1 619        | 13,4        |
| Piña                         | 176                            | 20            | -156         | -88,6       |
| Yuca                         | 9 098                          | 7 713         | -1 385       | -15,2       |
| Frijol grano seco            | 1 378                          | 1 490         | 112          | 8,1         |
| Frijo chiclayo               | 334                            | 543           | 209          | -           |
| Otros                        | 1 817                          | 1 814         | -3           | -0,2        |
| <b>CULTIVOS PERMANENTES</b>  | <b>5 085</b>                   | <b>5 238</b>  | <b>153</b>   | <b>3,0</b>  |
| Palma aceitera               | 454                            | 128           | -326         | -71,8       |
| Papaya                       | 227                            | 482           | 255          | 112,3       |
| Plátano                      | 1 848                          | 2 196         | 348          | 18,8        |
| Café                         | 243                            | 51            | -192         | -79,0       |
| Otros                        | 2 313                          | 2 381         | 68           | 2,9         |
| <b>Total</b>                 | <b>39 791</b>                  | <b>48 808</b> | <b>9 017</b> | <b>22,7</b> |

1/ Cifras preliminares.

2/ De agosto a julio.

Fuente: DRAU.

Elaboración: BCRP, Sucursal Iquitos. Departamento de Estudios Económicos

## 1.2 Sector pesca

- El sector pesca creció en 2,6 por ciento interanual en julio, debido a la abundancia a las especies bagre, palometa y sardina, lo cual originó un mayor desembarque de pescado para consumo humano en los estado fresco y seco salado.
- En el periodo enero-julio de 2017, el sector pesca acumuló un crecimiento de 21,1 por ciento interanual, inducido por la abundancia de peces en los ríos, con lo cual, se registró un mayor desembarque de pescado para consumo humano en ambos estados (fresco y seco salado).

**Cuadro N° 4**  
**UCAYALI: PRODUCCIÓN PESQUERA 1/**  
(Toneladas)

|                        | Julio      |            | Var. %     | Enero - Julio |              | Var. %      |
|------------------------|------------|------------|------------|---------------|--------------|-------------|
|                        | 2016       | 2017       |            | 2016          | 2017         |             |
| <b>Consumo Humano</b>  | <b>388</b> | <b>398</b> | <b>2,6</b> | <b>1 830</b>  | <b>2 235</b> | <b>22,1</b> |
| <b>Fresco</b>          | <b>352</b> | <b>360</b> | <b>2,3</b> | <b>1 389</b>  | <b>1 487</b> | <b>7,1</b>  |
| Bagre                  | 25         | 39         | 56,0       | 155           | 226          | 45,8        |
| Ractacara              | 1          | 1          | 0,0        | 23            | 20           | -13,0       |
| Boquichico             | 234        | 202        | -13,7      | 553           | 388          | -29,8       |
| Palometa               | 13         | 20         | 53,8       | 57            | 69           | 21,1        |
| Chiu Chiu              | 2          | 2          | 0,0        | 58            | 81           | 39,7        |
| Sardina                | 13         | 18         | 38,5       | 65            | 81           | 24,6        |
| Otras especies         | 64         | 78         | 21,9       | 478           | 622          | 30,1        |
| <b>Seco-salado</b>     | <b>36</b>  | <b>38</b>  | <b>5,6</b> | <b>441</b>    | <b>748</b>   | <b>69,6</b> |
| <b>SECTOR PESCA 1/</b> |            |            | <b>2,6</b> |               |              | <b>21,1</b> |

1/ A precios de 2007. Cifras preliminares.

Fuente: DIREPRO.

Elaboración: BCRP, Sucursal Iquitos. Departamento de Estudios Económicos.

### 1.3 Sector Minería.

- La producción fiscalizada de hidrocarburos creció en 2,9 por ciento interanual en julio, debido a la mayor producción de líquidos de gas natural en el lote 31-C; mientras, la producción de petróleo crudo y gas natural disminuyó en 2,2 y 90,5 por ciento, respectivamente.
- En el periodo enero-julio de 2017, la producción fiscalizada de hidrocarburos avanzó en 14,8 por ciento, debido a la mayor producción de petróleo crudo en el lote 131, asociado a los mayores pedidos de la refinería de Iquitos.

**Cuadro N° 5**  
**UCAYALI: PRODUCCIÓN DE HIDROCARBUROS 1/**  
(Variación % real respecto a similar periodo del año anterior)

| Hidrocarburos                          | Estructura   |  | Julio |      |            | Enero - Julio   |       |      |             |                |
|----------------------------------------|--------------|--|-------|------|------------|-----------------|-------|------|-------------|----------------|
|                                        | Porcentual   |  | 2016  | 2017 | Var. %     | Contribución 3/ | 2016  | 2017 | Var. %      | Contribución3/ |
|                                        | 2015 2/      |  |       |      |            |                 |       |      |             |                |
| Líquidos de GN (miles barriles)        | 31,3         |  | 22    | 38   | 72,7       | 11,6            | 300   | 256  | -14,7       | -5,1           |
| Petróleo (miles de barriles)           | 58,2         |  | 92    | 90   | -2,2       | -1,7            | 358   | 618  | 72,6        | 34,6           |
| Gas natural (millones de pies cúbicos) | 10,5         |  | 274   | 26   | -90,5      | -7,1            | 3 764 | 566  | -85,0       | -14,7          |
| <b>SECTOR MINERÍA 2/</b>               | <b>100,0</b> |  |       |      | <b>2,9</b> | <b>2,9</b>      |       |      | <b>14,8</b> | <b>14,8</b>    |

1/ Cifras preliminares.

2/ A precios de 2007.

3/ En base a la estructura porcentual de similar periodo de 2016.

Fuente: Perúpetro S.A.

Elaboración: BCRP, Sucursal Iquitos. Departamento de Estudios Económicos.

**Gráfico N° 1**  
**UCAYALI: PRODUCCIÓN DE HIDROCARBUROS**  
 (Var % respecto similar período del año anterior)

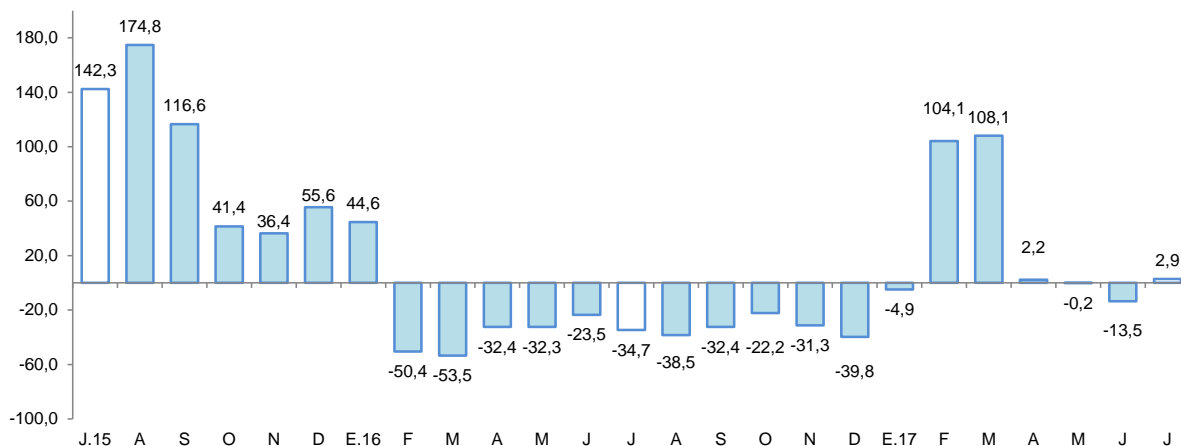

Fuente: Perupetro S.A.  
 Elaboración: BCRP, Sucursal Iquitos. Departamento de Estudios Económicos.

**Gráfico N° 2**  
**UCAYALI: PRODUCCIÓN DE LÍQUIDOS GAS NATURAL**  
 (Var. % respecto a similar período del año anterior)

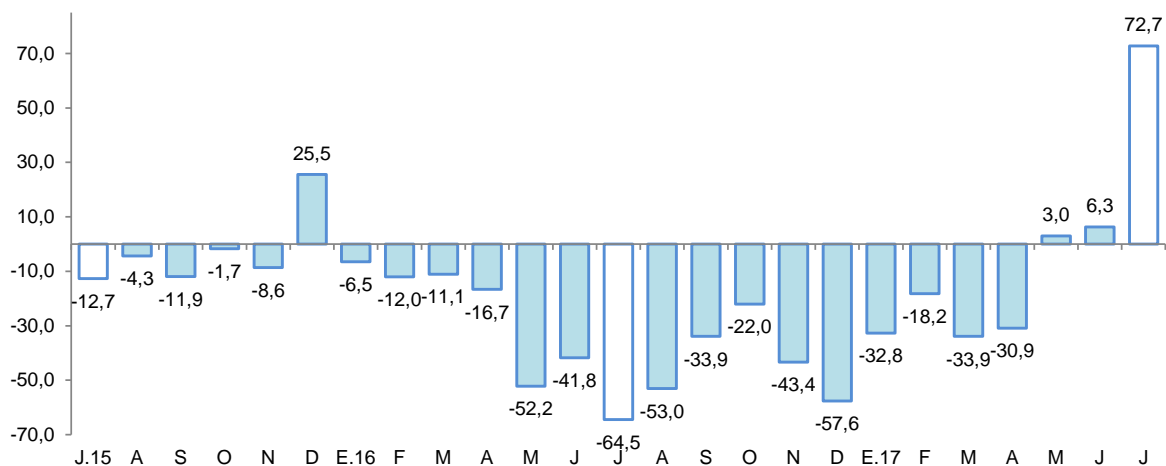

Fuente: Perupetro S.A.  
 Elaboración: BCRP, Sucursal Iquitos. Departamento de Estudios Económicos.

**Gráfico N° 3**  
**UCAYALI: PRODUCCIÓN DE GAS NATURAL**  
 (Var % respecto similar período del año anterior)

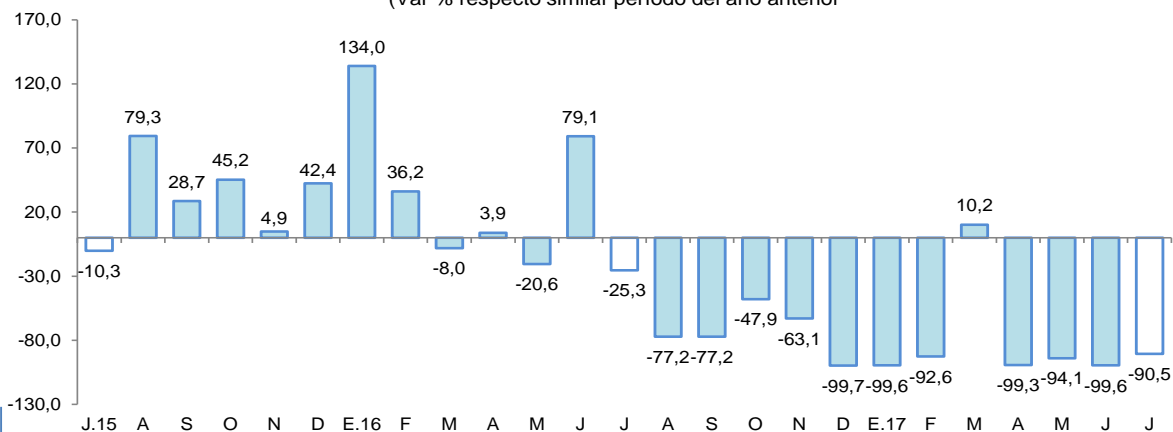

Fuente: Perupetro S.A.  
 Elaboración: BCRP, Sucursal Iquitos. Departamento de Estudios Económicos.





**Gráfico N° 4**  
**UCAYALI: PRODUCCIÓN DE PETROLEO CRUDO**  
(Var % respecto similar período del año anterior)

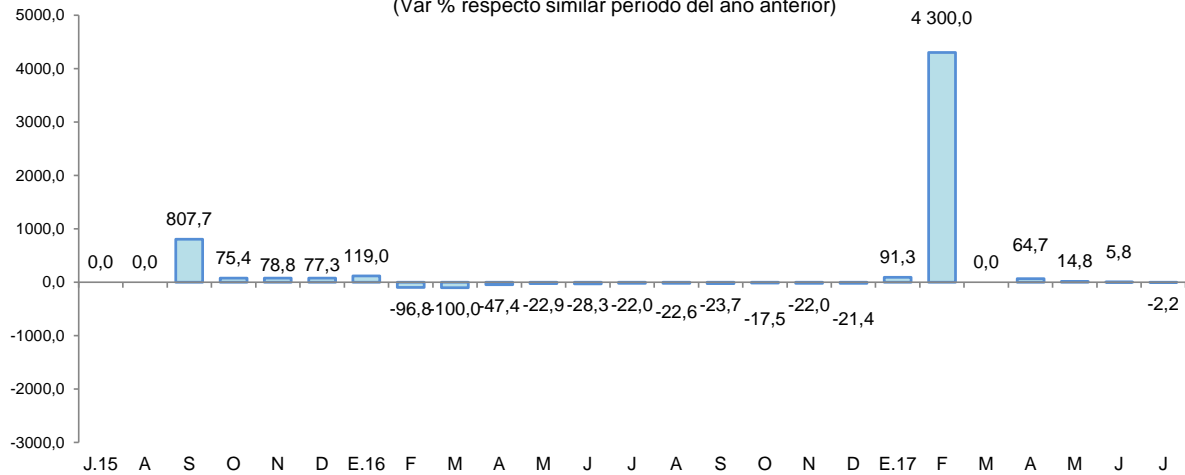

Fuente: Perupetro S.A.  
Elaboración: BCRP, Sucursal Iquitos. Departamento de Estudios Económicos.

## 2. Otros indicadores sectoriales

### 2.1 Sector manufactura

- La manufactura registró un crecimiento de 17,9 por ciento interanual en julio, explicado por los resultados positivos de la industria primaria y no primaria.
- En el periodo enero-julio 2017, la manufactura registró un crecimiento de 2,3 por ciento interanual, inducida por los resultados positivos de la industria primaria y no primaria.

**Cuadro N° 6**  
**UCAYALI: ÍNDICE DE VOLUMEN FÍSICO MANUFACTURERO 1/**  
(Var. % real respecto a similar periodo del año anterior)

| Ramas de actividad                     | Estructura<br>Porcentual<br>2015 <sup>2/</sup> | Julio        |                            | Enero-Julio |                            |
|----------------------------------------|------------------------------------------------|--------------|----------------------------|-------------|----------------------------|
|                                        |                                                | Var. %       | Contribución <sup>3/</sup> | Var. %      | Contribución <sup>3/</sup> |
| <b>MANUFACTURA PRIMARIA</b>            | <b>17,5</b>                                    | <b>158,0</b> | <b>15,7</b>                | <b>5,1</b>  | <b>0,7</b>                 |
| Refinación de petróleo                 | 17,5                                           | 158,0        | 15,7                       | 5,1         | 0,7                        |
| <b>MANUFACTURA NO PRIMARIA</b>         | <b>82,5</b>                                    | <b>2,5</b>   | <b>2,2</b>                 | <b>1,9</b>  | <b>1,6</b>                 |
| Bebidas malteadas                      | 68,1                                           | 5,3          | 4,1                        | 1,6         | 1,2                        |
| Bebidas gaseosas                       | 3,1                                            | -13,2        | -0,5                       | -11,6       | -0,3                       |
| Madera aserrada                        | 6,1                                            | -5,0         | -0,3                       | 34,3        | -0,4                       |
| Triplay                                | 2,5                                            | -0,6         | 0,0                        | -0,6        | 0,0                        |
| Calaminas, barillas lisas y corrugadas | 2,6                                            | -100,0       | -1,1                       | -83,3       | -1,4                       |
| Clavos para madera                     | 0,1                                            | -            | -                          | -           | -                          |
| <b>SECTOR MANUFACTURA</b>              | <b>100,0</b>                                   | <b>17,9</b>  | <b>17,9</b>                | <b>2,3</b>  | <b>2,3</b>                 |

1/ Cifras preliminares.

2/ A precios de 2007.

3/ En base a la estructura porcentual de similar periodo de 2016.

Fuente: DIREPRO y Empresas.

Elaboración: BCRP, Sucursal Iquitos. Departamento de Estudios Económicos.

- La industria primaria creció en 158,0 por ciento interanual en julio, inducida por la mayor producción de refinados de petróleo crudo, ante la disponibilidad de materia prima; con ello, en el periodo enero-julio acumuló un crecimiento de 5,1 por ciento interanual.

- La industria no primaria avanzó en 2,5 por ciento interanual en julio, debido a la mayor producción de bebidas malteadas; con ello, en el periodo enero-julio de 2017, la industria no primaria acumuló un crecimiento de 1,9 por ciento interanual.

**Gráfico N° 5**

**UCAYALI: IVF MANUFACTURA NO PRIMARIA**  
(Var. % real respecto a similar periodo del año anterior)

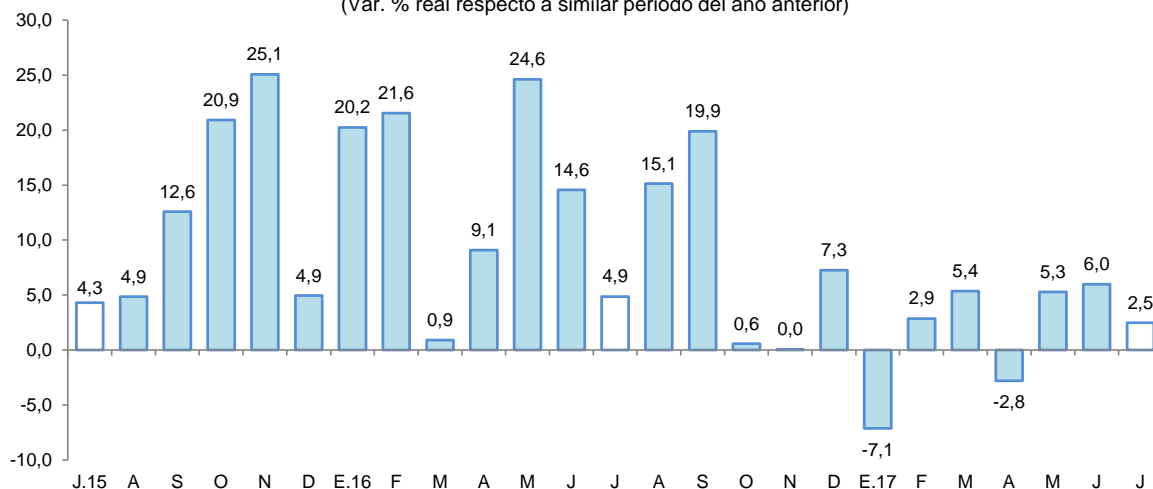

Fuente: DIREPRO y Empresas.  
Elaboración: BCRP, Sucursal Iquitos. Departamento de Estudios Económicos.

## 2.2 Arribos de turistas a los establecimientos de hospedaje

- Según cifras del MINCETUR, el número de arribos de turistas a los establecimientos de hospedaje disminuyó en 15,9 por ciento interanual en julio. El turismo interno cayó en 17,5 por ciento; mientras que, el receptivo (turistas extranjeros) creció en 54,1 por ciento.
- En el periodo enero-julio de 2017, el número de arribos de turistas a los establecimientos de hospedaje se contrajo en 19,1 por ciento interanual. El turismo interno cayó en 20,0 por ciento; mientras que, el receptivo creció en 13,8 por ciento.

**Gráfico N° 6**

**UCAYALI: ARRIBOS A ESTABLECIMIENTOS DE HOSPEDAJE**  
(Variación %)

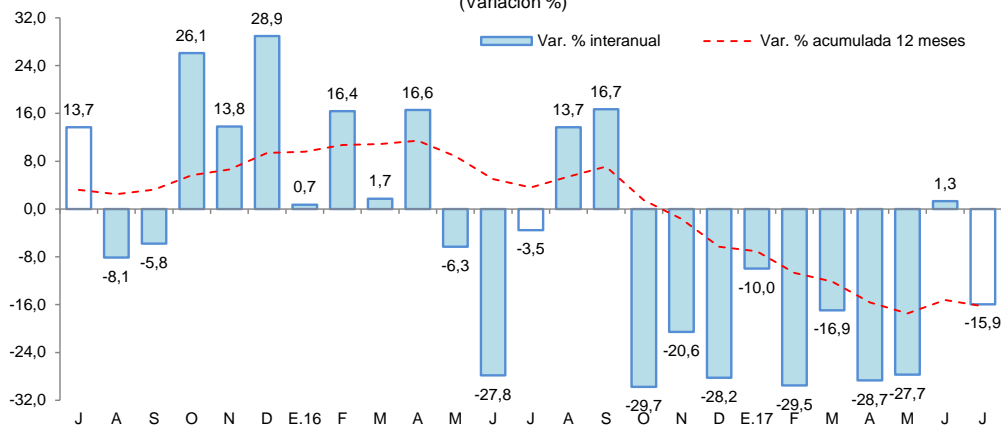

Fuente: MINCETUR.

## II. ASPECTOS LABORALES

### 1. Empleo

- El empleo en empresas privadas formales de 10 y más trabajadores en Pucallpa disminuyó en 8,0 por ciento interanual en julio, debido al menor requerimiento de personal en las cinco ramas de actividad económica, en particular primaria (-13,5 por ciento) y servicios (-10,1 por ciento).

**Cuadro N° 7**

**PUCALLPA: ÍNDICE MENSUAL DE EMPLEO EN EMPRESAS PRIVADAS FORMALES DE 10 A MÁS TRABAJADORES, POR RAMA DE ACTIVIDAD<sup>1/</sup>**

(Octubre 2010=100)

| Rama de Actividad           | Julio       |             |             | Enero - Julio |             |             |
|-----------------------------|-------------|-------------|-------------|---------------|-------------|-------------|
|                             | 2016        | 2017        | Var. %      | 2016          | 2017        | Var. %      |
| Primaria <sup>2/</sup>      | 48,3        | 41,8        | -13,5       | 52,1          | 44,3        | -15,0       |
| Manufactura                 | 83,1        | 76,1        | -8,5        | 83,6          | 75,4        | -9,8        |
| Comercio                    | 97,3        | 91,9        | -5,5        | 98,1          | 92,9        | -5,3        |
| Transporte y Comunicaciones | 119,3       | 113,9       | -4,5        | 125,2         | 118,8       | -5,1        |
| Servicios <sup>3/</sup>     | 92,4        | 83,1        | -10,1       | 78,0          | 77,8        | -0,2        |
| <b>Total</b>                | <b>86,8</b> | <b>79,8</b> | <b>-8,0</b> | <b>84,6</b>   | <b>79,0</b> | <b>-6,6</b> |

Nota: La información corresponde al primer día de cada mes.

1/ Cifras preliminares.

2/ Conformada por las subramas agricultura, pesca e hidrocarburos.

3/ Conformada por las subramas servicios prestados a empresas, restaurantes y hoteles, establecimientos financieros, enseñanza, servicios sociales y comunales; y electricidad, gas y agua.

Fuente: MTPE – Encuesta Nacional de Variación Mensual del Empleo (ENVME).

- En el periodo enero-julio el empleo acumuló, en promedio, una disminución de 6,6 por ciento interanual, explicada por el menor requerimiento de trabajadores en las cinco ramas de actividad económica, en particular primaria (-15,0 por ciento) y manufactura (-9,8 por ciento).

**Gráfico N° 7**

**PUCALLPA: EMPLEO FORMAL URBANO EN EMPRESAS DE 10 A MÁS TRABAJADORES**  
(Var. % respecto a similar período del año anterior)

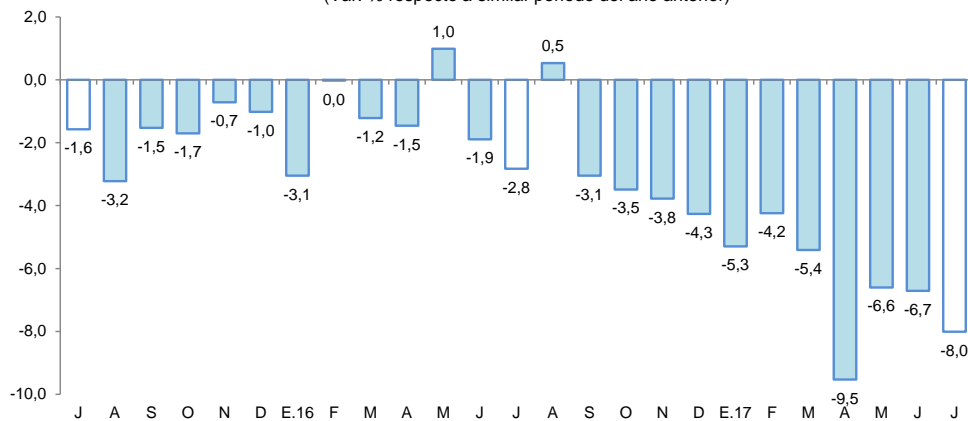

Fuente: MTPE – Encuesta Nacional de Variación Mensual del Empleo (ENVME).

## III. SECTOR EXTERNO

### 1. Exportaciones

- Las exportaciones totalizaron US\$ 2,2 millones en julio, menores en 8,3 por ciento frente a similar mes del año anterior, debido a los menores volúmenes exportados de maderas.



- En el período enero-julio, las exportaciones crecieron en 2,7 por ciento interanual, debido a las mayores ventas de productos agropecuarios (cacao en grano y uña de gato) y de “otros productos no tradicionales” (semillas de kudzu).

**Cuadro N° 8**  
**UCAYALI: EXPORTACIONES POR GRUPO DE PRODUCTOS <sup>1/</sup>**  
 (Valor FOB en millones de US\$)

| TIPO                              | Estructura %<br>2016 | Julio      |            |             | Enero-Julio |             |            |
|-----------------------------------|----------------------|------------|------------|-------------|-------------|-------------|------------|
|                                   |                      | 2016       | 2017       | Var. %      | 2016        | 2017        | Var. %     |
| <b>PRODUCTOS NO TRADICIONALES</b> | <b>99,9</b>          | <b>2,4</b> | <b>2,2</b> | <b>-8,3</b> | <b>18,3</b> | <b>18,8</b> | <b>2,7</b> |
| Agropecuarios                     | 6,7                  | 0,5        | 0,5        | 0,0         | 1,2         | 1,9         | 58,3       |
| Pesqueros                         | 0,6                  | 0,0        | 0,0        | -           | 0,1         | 0,0         | -100,0     |
| Maderas                           | 91,6                 | 1,8        | 1,6        | -11,1       | 16,7        | 16,4        | -1,8       |
| Otros no tradicionales            | 1,0                  | 0,1        | 0,1        | 0,0         | 0,3         | 0,6         | 100,0      |
| <b>OTRAS EXPORTACIONES</b>        | <b>0,1</b>           | <b>0,0</b> | <b>0,0</b> | <b>-</b>    | <b>0,0</b>  | <b>0,0</b>  | <b>-</b>   |
| <b>TOTAL</b>                      | <b>100,0</b>         | <b>2,4</b> | <b>2,2</b> | <b>-8,3</b> | <b>18,3</b> | <b>18,8</b> | <b>2,7</b> |

1/ Cifras preliminares.

Fuente: SUNAT.

Elaboración: BCRP, Sucursal Iquitos. Departamento de Estudios Económicos.

- Las exportaciones de productos no tradicionales disminuyeron en 8,3 por ciento interanual en julio, debido a las menores ventas de maderas (madera aserrada, triplay y otras maderas acabadas), pero en el periodo enero-julio avanzaron en 2,7 por ciento interanual.
- En el periodo enero-julio, los principales mercados de destino fueron China, República Dominicana, Estados Unidos y Holanda; el primero de ellos adquirió el 44,3 por ciento del valor total de los productos exportados; República Dominicana el 10,3 por ciento, Estados Unidos el 10,2 por ciento y Holanda el 5,4 por ciento.

## IV. CRÉDITO Y DEPÓSITOS

### 1. Crédito

- El crédito se incrementó en 7,1 por ciento interanual en julio. En la banca múltiple, que canaliza el 68,6 por ciento del total, el crédito creció en 6,1 por ciento interanual; y en las instituciones no bancarias aumentó en 13,7 por ciento. Al finalizar el mes, el crédito registró un saldo de S/ 1 549 millones, de los cuales, el 94,2 por ciento, es decir, S/ 1 459 millones, se encuentra colocado en moneda nacional.
- Según tipo de crédito, destaca el crecimiento interanual de los créditos otorgados al segmento personas, principalmente del tipo consumo (21,0 por ciento).

**Cuadro N° 9**  
**UCAYALI: CRÉDITO (NOMINAL SBS) - JULIO 2017**

En millones de soles

|                                   | Estructura %<br>Jul-17 | Julio        |              | Var.% Nominal<br>Jul-17 / Jul-16 |
|-----------------------------------|------------------------|--------------|--------------|----------------------------------|
|                                   |                        | 2016         | 2017         |                                  |
| <b>Banco de la Nación</b>         | <b>5,9</b>             | <b>77</b>    | <b>91</b>    | <b>18,6</b>                      |
| <b>Agrobanco</b>                  | <b>1,2</b>             | <b>36</b>    | <b>18</b>    | <b>-50,1</b>                     |
| <b>Banca Múltiple</b>             | <b>68,6</b>            | <b>1 002</b> | <b>1 063</b> | <b>6,1</b>                       |
| <b>Instituciones No Bancarias</b> | <b>24,3</b>            | <b>331</b>   | <b>376</b>   | <b>13,7</b>                      |
| Financieras                       | 7,8                    | 116          | 121          | 4,3                              |
| Cajas Municipales                 | 15,8                   | 206          | 244          | 18,6                             |
| Cajas Rurales                     | 0,3                    | 0            | 5            | -                                |
| Edpymes                           | 0,4                    | 9            | 6            | -29,4                            |
| Arrendamiento Financiero          | 0,0                    | 0            | 0            | -                                |
| <b>TOTAL</b>                      | <b>100,0</b>           | <b>1 447</b> | <b>1 549</b> | <b>7,1</b>                       |
| <b>Empresas</b>                   | <b>58,4</b>            | <b>906</b>   | <b>905</b>   | <b>-0,1</b>                      |
| <b>Personas</b>                   | <b>41,6</b>            | <b>541</b>   | <b>644</b>   | <b>19,1</b>                      |
| Consumo                           | 34,4                   | 441          | 533          | 21,0                             |
| Hipotecario                       | 7,2                    | 100          | 111          | 10,9                             |
| MN                                | 94,2                   | 1 346        | 1 459        | 8,4                              |
| ME                                | 5,8                    | 101          | 90           | -10,8                            |
| ME (Mill. US\$)                   |                        | 30           | 28           | -7,6                             |

Fuente: SBS y AFP

Elaboración: BCRP, Sucursal Iquitos. Departamento de Estudios Económicos.

**Gráfico N° 8**  
**UCAYALI: EVOLUCIÓN DEL CRÉDITO**  
(Var. % respecto a similar mes del año anterior)

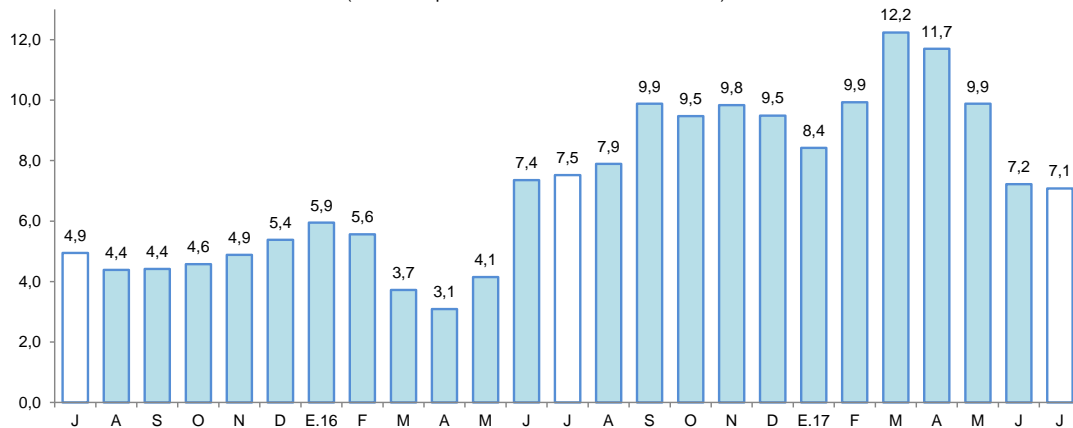

Fuente: SBS y AFP.

- El ratio crédito/depositos pasó de 2,17 en julio de 2016 a 2,15 en julio de 2017, es decir, cayó 0,02 puntos porcentuales; además, un ratio mayor que la unidad indica que Ucayali es un demandante neto de crédito.
- Por tipo de moneda, el crédito en moneda nacional aumentó en 8,4 por ciento; mientras que, en moneda extranjera cayó en 10,8 por ciento; con ello, la participación relativa del crédito en moneda nacional (94,2 por ciento del total) se incrementó en 1,2 punto porcentual, en deterioro de la participación del crédito en moneda extranjera (5,8 por ciento), lo que estaría en línea con la preferencia de las familias y empresas por el crédito en moneda nacional.



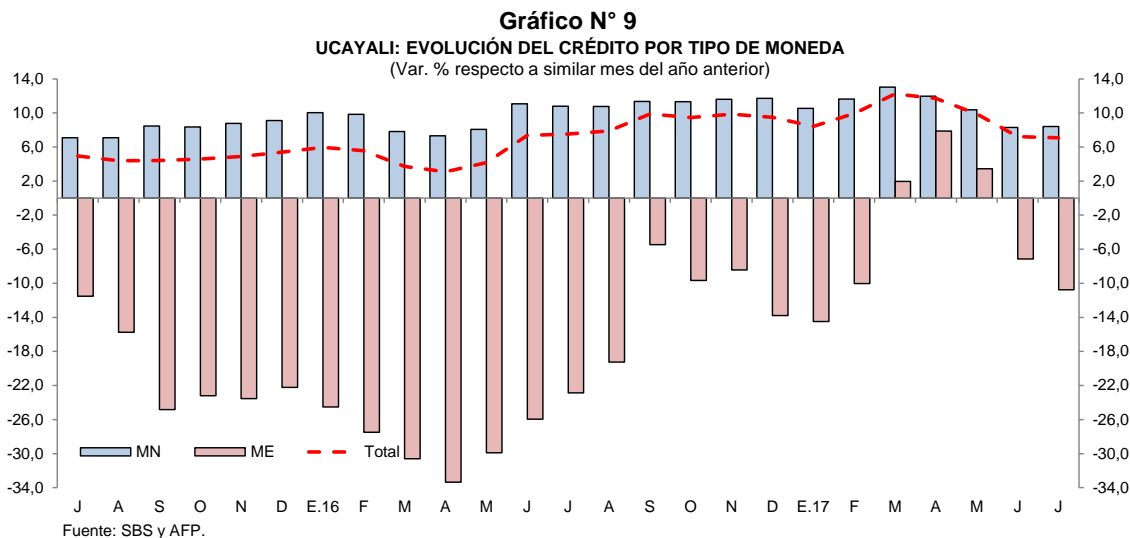

- La mayor participación relativa en los créditos, la tiene el Banco de Crédito (22,7 por ciento), Banco Continental (19,6 por ciento), Scotiabank (9,0 por ciento), Interbank (7,2 por ciento), CMAC de Piura (6,4 por ciento) y Banco de la Nación (5,9 por ciento), que en conjunto intermediaron el 70,8 por ciento del total.
- La tasa de morosidad en julio de 2017 fue de 8,6 por ciento, mayor en 1,6 puntos porcentuales a la obtenida en similar mes del año anterior. La tasa de morosidad en las cajas municipales (6,4 por ciento) creció en 0,2 puntos porcentuales; asimismo, en la banca múltiple (9,9 por ciento) se incrementó en 2,0 puntos porcentuales interanual.

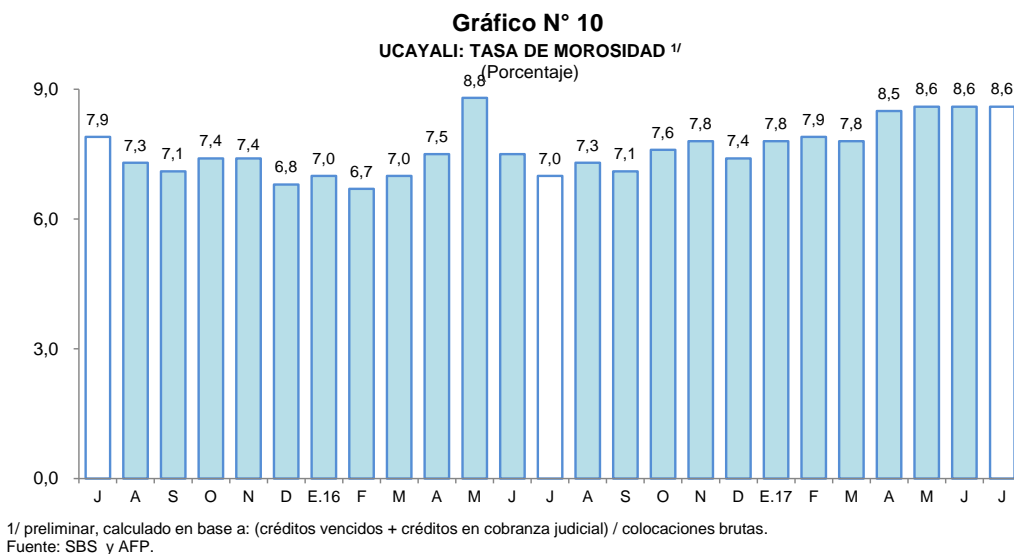

## 2. Depósitos

- Los depósitos crecieron en 8,0 por ciento interanual en julio, a S/ 721 millones, debido principalmente a la expansión de los depósitos a la vista (15,9 por ciento) y de ahorro (4,2 por ciento). Por tipo de moneda, los depósitos en soles crecieron en 9,2 por ciento, y en moneda extranjera en 1,4 por ciento.

**Cuadro N° 10**  
**UCAYALI: DEPÓSITO (NOMINAL SBS) - JULIO 2017**

En millones de soles

|                                   | Estructura %<br>Jul-17 | Julio      |            | Var.% Nominal<br>Jul-17 / Jul-16 |
|-----------------------------------|------------------------|------------|------------|----------------------------------|
|                                   |                        | 2016       | 2017       |                                  |
| <b>Banco de la Nación</b>         | <b>16,7</b>            | <b>116</b> | <b>120</b> | <b>3,6</b>                       |
| <b>Banca Múltiple</b>             | <b>72,5</b>            | <b>488</b> | <b>523</b> | <b>7,2</b>                       |
| <b>Instituciones No Bancarias</b> | <b>10,8</b>            | <b>64</b>  | <b>78</b>  | <b>22,2</b>                      |
| Financieras                       | 1,2                    | 7          | 8          | 13,6                             |
| Cajas Municipales                 | 9,6                    | 56         | 69         | 23,3                             |
| Cajas Rurales                     | 0,0                    | 0          | 0          | -                                |
| <b>TOTAL</b>                      | <b>100,0</b>           | <b>668</b> | <b>721</b> | <b>8,0</b>                       |
| Vista                             | 42,9                   | 267        | 309        | 15,9                             |
| Ahorro                            | 38,4                   | 266        | 277        | 4,2                              |
| A plazo                           | 18,7                   | 135        | 135        | -0,1                             |
| MN                                | 85,7                   | 566        | 618        | 9,2                              |
| ME                                | 14,3                   | 102        | 103        | 1,4                              |
| ME (Mill. US\$)                   |                        | 30         | 32         | 5,0                              |

Fuente: SBS y AFP

Elaboración: BCRP, Sucursal Iquitos. Departamento de Estudios Económicos.

- Las captaciones de la banca múltiple crecieron en 7,2 por ciento; y en las instituciones no bancarias aumentaron en 22,2 por ciento. La banca múltiple alcanzó una participación relativa de 72,5 por ciento en la liquidez total; el Banco de la Nación tiene el 16,7 por ciento, y las instituciones no bancarias el 10,8 por ciento restante.

**Gráfico N° 11**  
**UCAYALI: EVOLUCIÓN DE LOS DEPÓSITOS**  
(Var. % respecto a similar mes del año anterior)

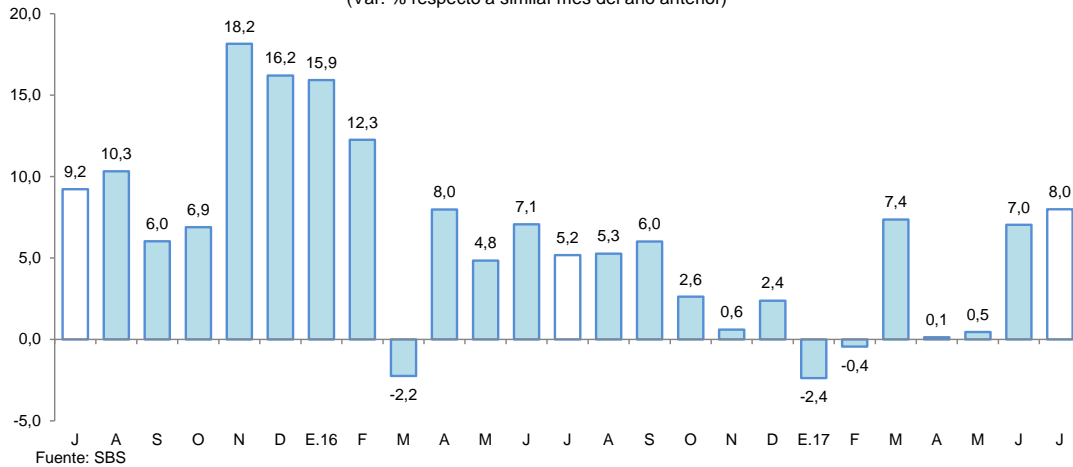

- La mayor participación en el total de los depósitos la tienen el Banco Continental (27,8 por ciento), Banco de Crédito (25,6 por ciento), Banco de la Nación (16,7 por ciento) y el Interbank (8,9 por ciento), los cuales en conjunto captan el 79,0 por ciento del total.
- La dolarización de la liquidez fue de 14,3 por ciento, menor en 0,9 puntos porcentuales a la tasa registrada en julio de 2016. El aumento de la liquidez en moneda nacional se asoció a los mayores depósitos a la vista, a plazo y de ahorro; y la mayor liquidez en moneda extranjera, se explicó por el incremento de los depósitos de ahorro y a la vista.

**Gráfico N° 12**  
**UCAYALI: EVOLUCIÓN DE LOS DEPÓSITOS POR TIPO DE MONEDA**  
 (Var. % respecto a similar mes del año anterior)

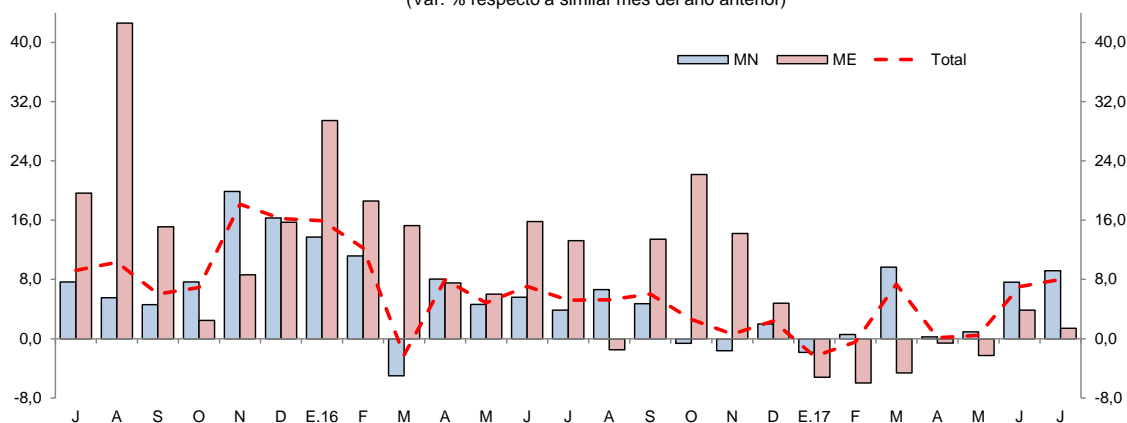

Fuente: SBS

## V. EJECUCIÓN DEL PRESUPUESTO DE GASTOS DEL GOBIERNO GENERAL

### 1. Gasto corriente no financiero

- El gasto corriente no financiero registró una disminución de 4,8 por ciento interanual en julio, explicada por los menores gastos en el gobierno nacional y gobiernos locales, en particular el gobierno nacional, que registró una contracción de 11,8 por ciento, explicada por la caída generalizada en todas las cuentas de gasto; y el caso de los gobiernos locales por los menores gastos en remuneraciones, pensiones, donaciones y transferencias, y otros gastos corrientes.
- En el periodo enero-julio, el gasto corriente avanzó en 3,7 por ciento interanual, debido a los mayores gastos en el gobierno regional y nacional, en particular el gobierno regional, que registró un crecimiento de 7,1 por ciento, asociado a mayores gastos en remuneraciones, pensiones y otros gastos corrientes; y el caso del gobierno nacional, se explicó por los mayores gastos en remuneraciones, otros gastos corrientes y, donaciones y transferencias.

**Cuadro N° 11**

**UCAYALI: GASTO CORRIENTE NO FINANCIERO <sup>1/</sup>**  
 (Millones de soles)

|                   | Julio        |              |             | Enero - Julio |              |             |
|-------------------|--------------|--------------|-------------|---------------|--------------|-------------|
|                   | 2016         | 2017         | Var. % real | 2016          | 2017         | Var. % real |
| Gobierno nacional | 40,7         | 36,9         | -11,8       | 251,6         | 265,5        | 1,9         |
| Gobierno regional | 46,6         | 48,7         | 1,2         | 268,5         | 296,7        | 7,1         |
| Gobiernos locales | 16,6         | 16,1         | -4,7        | 99,1          | 100,4        | -0,7        |
| <b>Total</b>      | <b>103,9</b> | <b>101,7</b> | <b>-4,8</b> | <b>619,2</b>  | <b>662,6</b> | <b>3,7</b>  |

1/ Información actualizada al 31 de agosto de 2017.

Fuente: MEF.

Elaboración: BCRP, Sucursal Iquitos. Departamento de Estudios Económicos.

### 2. Inversión pública

- La inversión pública disminuyó en 21,1 por ciento interanual en julio, debido a la menor ejecución de obras en el gobierno regional; mientras, los gobiernos locales y gobierno nacional registraron un crecimiento de 69,8 por ciento y 49,5 por ciento, respectivamente. El caso del gobierno nacional se explicó por avance en obras en carreteras departamentales y locales; y el caso de los gobiernos locales por avance de obras en mejoramiento de caminos vecinales y del servicio educativo (infraestructura y equipamiento).





- En el periodo enero-julio de 2017, la inversión pública registró un crecimiento de 4,1 por ciento interanual, explicado por la mayor ejecución de obras en el gobierno nacional y los gobiernos locales; en particular el gobierno nacional (25,6 por ciento).
- La inversión ejecutada en el periodo enero-julio representó el 40,6 por ciento del presupuesto institucional modificado (PIM); el gobierno nacional avanzó el 59,2 por ciento; los gobiernos locales el 31,3 por ciento, y el gobierno regional el 30,6 por ciento.

**Cuadro N° 12**  
**UCAYALI: INVERSIÓN PÚBLICA** <sup>1/ 2/</sup>  
(Millones de soles)

|                   | Julio       |             |              | Enero - Julio |              |             |
|-------------------|-------------|-------------|--------------|---------------|--------------|-------------|
|                   | 2016        | 2017        | Var. % real  | 2016          | 2017         | Var. % real |
| Gobierno nacional | 28,8        | 44,2        | 49,5         | 145,7         | 188,5        | 25,6        |
| Gobierno regional | 56,5        | 11,7        | -79,8        | 131,1         | 97,5         | -28,0       |
| Gobiernos locales | 14,1        | 24,7        | 69,8         | 73,6          | 90,2         | 18,6        |
| <b>Total</b>      | <b>99,4</b> | <b>80,7</b> | <b>-21,1</b> | <b>350,4</b>  | <b>376,2</b> | <b>4,1</b>  |

1/ Información actualizada al 31 de agosto de 2017.

2/ Comprende la adquisición de activos no financieros.

Fuente: MEF.

Elaboración: BCRP, Sucursal Iquitos. Departamento de Estudios Económicos.

**Gráfico N° 13**  
**UCAYALI: INVERSIÓN PÚBLICA**  
(Var. % real respecto a similar periodo del año anterior)

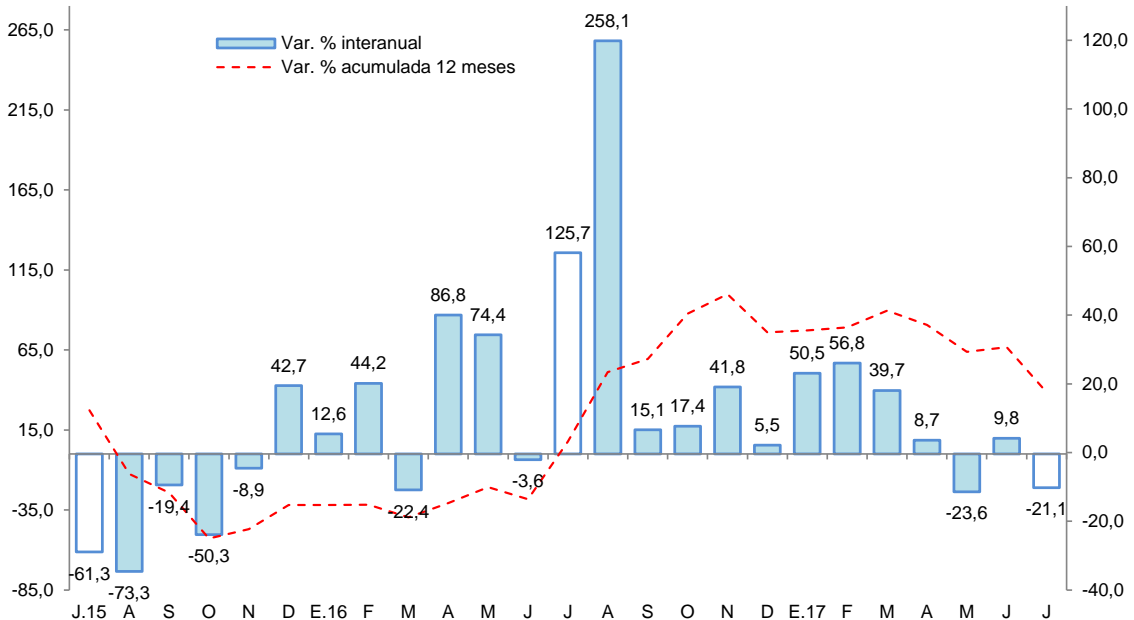

Fuente: MEF.

Elaboración: BCRP, Sucursal Iquitos. Departamento de Estudios Económicos.

- El **gobierno nacional** destinó S/ 27,5 millones en la rehabilitación y mejoramiento de la carretera Puerto Bermúdez-San Alejandro; y S/ 9,7 millones en la construcción de la ampliación de una segunda calzada tramo Aeropuerto Pucallpa-Cementerio Jardín del Buen Recuerdo.

- El **gobierno regional** invirtió S/ 1,3 millones en el mejoramiento de la vía Ruta N° PE-18 C desde la Avenida Sáenz Peña hasta la Avenida Aeropuerto, en los distritos de Calleria y Yarinacocha; y S/ 1,2 millones en el mejoramiento de la capacidad resolutive del establecimiento de salud del ámbito de influencia de la provincia de Atalaya.
- Los **gobiernos locales** desembolsaron S/ 2,3 millones en el mejoramiento del camino vecinal ruta UC-560 y R-07, Puerto Callao, en los distritos de Yarinacocha y Coronel Portillo; y S/ 1,7 millones en el mejoramiento de la infraestructura educativa y complementaria del colegio N° 64962 Leoncio Prado Sepahua, en el distrito del mismo nombre, en la provincia de Atalaya.

## VI. ANEXOS



Anexo Nº 01

UCAYALI: PRODUCCIÓN AGROPECUARIA <sup>1/</sup>  
(T.M.)

|                       | 2016          |               |               |               |               |               |                |               | 2017          |               |               |               |               |               |                       |  |
|-----------------------|---------------|---------------|---------------|---------------|---------------|---------------|----------------|---------------|---------------|---------------|---------------|---------------|---------------|---------------|-----------------------|--|
|                       | Jul.          | Ago.          | Set.          | Oct.          | Nov.          | Dic.          | Ene.-Dic.      | Ene.          | Feb.          | Mar.          | Abr.          | May.          | Jun.          | Jul.          |                       |  |
| <b>TOTAL AGRÍCOLA</b> | <b>52 501</b> | <b>58 615</b> | <b>65 839</b> | <b>83 012</b> | <b>66 678</b> | <b>81 864</b> | <b>849 232</b> | <b>84 875</b> | <b>88 732</b> | <b>86 320</b> | <b>74 311</b> | <b>72 066</b> | <b>70 157</b> | <b>68 476</b> | <b>TOTAL AGRÍCOLA</b> |  |
| Arroz cáscara         | 1 026         | 2 688         | 3 657         | 4 873         | 2 403         | 2 339         | 26 934         | 2 184         | 3 217         | 2 898         | 2 489         | 2 776         | 3 713         | 5 563         | Arroz cáscara         |  |
| Plátano               | 18 485        | 18 347        | 19 581        | 22 223        | 24 106        | 26 007        | 262 368        | 28 147        | 27 011        | 24 663        | 22 055        | 21 008        | 20 095        | 20 668        | Plátano               |  |
| Yuca                  | 9 438         | 9 757         | 5 708         | 8 342         | 4 993         | 6 814         | 120 759        | 7 983         | 10 967        | 10 125        | 6 432         | 6 493         | 4 850         | 5 318         | Yuca                  |  |
| Naranja               | 701           | 290           | 167           | 246           | 321           | 637           | 8 141          | 863           | 1 041         | 1 296         | 1 028         | 1 191         | 1 246         | 234           | Naranja               |  |
| Papaya                | 3 220         | 2 918         | 3 021         | 3 484         | 3 794         | 4 191         | 45 033         | 4 795         | 4 813         | 4 415         | 4 186         | 4 074         | 3 972         | 3 697         | Papaya                |  |
| Piña                  | 545           | 473           | 778           | 1 049         | 1 244         | 1 484         | 9 499          | 956           | 892           | 783           | 564           | 608           | 666           | 552           | Piña                  |  |
| Caña de azúcar        | 1 372         | 1 229         | 1 215         | 1 323         | 1 463         | 1 622         | 17 962         | 1 533         | 1 456         | 1 326         | 1 102         | 1 030         | 1 192         | 968           | Caña de azúcar        |  |
| Maíz amarillo duro    | 358           | 1 342         | 1 775         | 4 825         | 2 146         | 2 528         | 25 790         | 3 967         | 3 347         | 1 591         | 787           | 656           | 778           | 507           | Maíz amarillo duro    |  |
| Palma aceitera        | 11 589        | 16 496        | 23 055        | 28 644        | 17 651        | 25 593        | 222 558        | 23 132        | 22 629        | 23 845        | 23 114        | 23 419        | 24 530        | 23 689        | Palma aceitera        |  |
| Aguaje                | 548           | 447           | 548           | 875           | 1 052         | 1 241         | 12 134         | 1 641         | 1 882         | 1 681         | 1 280         | 1 041         | 887           | 692           | Aguaje                |  |
| Camu camu             | 59            | 11            | 21            | 29            | 47            | 59            | 1 493          | 149           | 194           | 280           | 242           | 325           | 11            | 6             | Camu camu             |  |
| Pijuayo fruto         | 0             | 0             | 9             | 232           | 257           | 358           | 7 409          | 1 127         | 1 750         | 1 898         | 1 288         | 450           | 0             | 0             | Pijuayo fruto         |  |
| Pijuayo palmito       | 59            | 52            | 51            | 58            | 63            | 75            | 725            | 70            | 71            | 90            | 79            | 80            | 80            | 76            | Pijuayo palmito       |  |
| Otros agrícolas       |               |               |               |               |               |               |                |               |               |               |               |               |               |               | Otros agrícolas       |  |
| Cacao                 | 966           | 638           | 587           | 653           | 550           | 602           | 8 623          | 284           | 319           | 891           | 1 218         | 1 381         | 2 095         | 1 576         | Cacao                 |  |
| Café                  | 1 158         | 0             | 0             | 0             | 0             | 0             | 4 529          | 0             | 0             | 434           | 557           | 942           | 938           | 1 169         | Café                  |  |
| Algodón               | 0             | 0             | 42            | 42            | 44            | 0             | 128            | 0             | 0             | 0             | 0             | 0             | 0             | 0             | Algodón               |  |
| Cocona                | 65            | 55            | 78            | 92            | 97            | 127           | 1 260          | 123           | 144           | 134           | 91            | 87            | 88            | 66            | Cocona                |  |
| Soya                  | 0             | 0             | 0             | 3             | 3             | 0             | 20             | 0             | 0             | 0             | 0             | 0             | 0             | 0             | Soya                  |  |
| Melón                 | 0             | 532           | 517           | 436           | 46            | 65            | 1 670          | 0             | 0             | 0             | 0             | 0             | 0             | 22            | Melón                 |  |
| Pepino                | 12            | 70            | 101           | 56            | 8             | 0             | 316            | 0             | 0             | 0             | 0             | 0             | 0             | 6             | Pepino                |  |
| Ungurahui             | 176           | 122           | 35            | 61            | 192           | 358           | 3 707          | 568           | 657           | 690           | 537           | 433           | 238           | 203           | Ungurahui             |  |
| Resto agrícola        | 2 724         | 3 148         | 4 893         | 5 466         | 6 198         | 7 764         | 68 174         | 7 353         | 8 342         | 9 280         | 7 262         | 6 072         | 4 778         | 3 464         | Resto agrícola        |  |
| <b>TOTAL PECUARIO</b> | <b>2 134</b>  | <b>2 070</b>  | <b>2 087</b>  | <b>1 877</b>  | <b>2 032</b>  | <b>2 171</b>  | <b>24 614</b>  | <b>1 645</b>  | <b>1 495</b>  | <b>1 881</b>  | <b>1 776</b>  | <b>2 084</b>  | <b>1 809</b>  | <b>1 739</b>  | <b>TOTAL PECUARIO</b> |  |
| Carne de ave          | 864           | 917           | 839           | 605           | 795           | 949           | 10 407         | 311           | 231           | 591           | 473           | 802           | 610           | 558           | Carne de ave          |  |
| Carne de porcino      | 101           | 110           | 101           | 102           | 98            | 113           | 1 235          | 91            | 89            | 86            | 84            | 82            | 77            | 72            | Carne de porcino      |  |
| Carne de vacuno       | 154           | 155           | 146           | 147           | 143           | 154           | 1 775          | 149           | 145           | 141           | 168           | 166           | 157           | 147           | Carne de vacuno       |  |
| Carne de ovino        | 1             | 0             | 1             | 1             | 2             | 2             | 10             | 2             | 2             | 2             | 2             | 2             | 2             | 2             | Carne de ovino        |  |
| Leche                 | 691           | 543           | 622           | 651           | 641           | 565           | 7 240          | 680           | 615           | 686           | 666           | 680           | 642           | 656           | Leche                 |  |
| Huevos                | 323           | 345           | 378           | 371           | 353           | 388           | 3 947          | 412           | 413           | 375           | 383           | 352           | 321           | 304           | Huevos                |  |

1/ Cifras preliminares.

Fuente: Dirección Regional del MINAGRI de Ucayali.

Elaboración: BCRP - Sucursal Iquitos.



Anexo Nº 02

UCAYALI: PRODUCCIÓN PESQUERA  
(T.M.)

|                                        | 2016          |               |               |               |              |              |                | 2017       |               |               |               |               |               |               |                                        |
|----------------------------------------|---------------|---------------|---------------|---------------|--------------|--------------|----------------|------------|---------------|---------------|---------------|---------------|---------------|---------------|----------------------------------------|
|                                        | Jul.          | Ago.          | Set.          | Oct.          | Nov.         | Dic.         | Ene.-Dic.      | Ene.       | Feb.          | Mar.          | Abr.          | May.          | Jun.          | Jul.          |                                        |
| <b>DESEMBARQUE TOTAL <sup>1/</sup></b> | <b>388</b>    | <b>481</b>    | <b>599</b>    | <b>395</b>    | <b>370</b>   | <b>252</b>   | <b>3 927</b>   | <b>451</b> | <b>313</b>    | <b>153</b>    | <b>249</b>    | <b>263</b>    | <b>408</b>    | <b>398</b>    | <b>DESEMBARQUE TOTAL <sup>1/</sup></b> |
| Fresco                                 | 352           | 352           | 520           | 275           | 172          | 212          | 2 920          | 174        | 155           | 117           | 205           | 234           | 242           | 360           | Fresco                                 |
| Seco-salado                            | 36            | 129           | 79            | 120           | 198          | 40           | 1 007          | 277        | 158           | 36            | 44            | 29            | 166           | 38            | Seco-salado                            |
| <b>DESEMBARQUE TOTAL <sup>2/</sup></b> | <b>388</b>    | <b>481</b>    | <b>599</b>    | <b>395</b>    | <b>370</b>   | <b>252</b>   | <b>3 927</b>   | <b>451</b> | <b>313</b>    | <b>153</b>    | <b>249</b>    | <b>263</b>    | <b>408</b>    | <b>420</b>    | <b>DESEMBARQUE TOTAL <sup>2/</sup></b> |
| Acarahuazú                             | 2             | 4             | 4             | 2             | 6            | 1            | 28             | 7          | 12            | 1             | 0             | 1             | 1             | 2             | Acarahuazú                             |
| Achacubo                               | 0             | 0             | 0             | 0             | 0            | 0            | 0              | 0          | 0             | 0             | 0             | 0             | 0             | 0             | Achacubo                               |
| Arahuana                               | 0             | 0             | 0             | 4             | 10           | 1            | 25             | 36         | 17            | 2             | 3             | 0             | 2             | 0             | Arahuana                               |
| Boquichico                             | 245           | 170           | 288           | 55            | 53           | 33           | 1 236          | 79         | 51            | 24            | 38            | 45            | 71            | 221           | Boquichico                             |
| Chiu Chiu                              | 2             | 1             | 4             | 26            | 24           | 19           | 132            | 12         | 14            | 17            | 22            | 10            | 5             | 2             | Chiu Chiu                              |
| Doncella                               | 17            | 17            | 18            | 7             | 8            | 8            | 139            | 32         | 7             | 8             | 13            | 21            | 46            | 21            | Doncella                               |
| Dorado                                 | 1             | 1             | 0             | 1             | 2            | 1            | 8              | 2          | 1             | 1             | 0             | 0             | 2             | 1             | Dorado                                 |
| Gamitana                               | 1             | 1             | 2             | 0             | 0            | 0            | 8              | 1          | 0             | 0             | 1             | 3             | 0             | 1             | Gamitana                               |
| Lisa                                   | 5             | 10            | 11            | 3             | 1            | 2            | 55             | 4          | 2             | 4             | 4             | 3             | 14            | 5             | Lisa                                   |
| LLambina                               | 3             | 10            | 17            | 45            | 51           | 69           | 316            | 62         | 66            | 21            | 26            | 7             | 12            | 3             | LLambina                               |
| Llausa                                 | 5             | 9             | 9             | 4             | 3            | 4            | 53             | 7          | 5             | 3             | 2             | 6             | 20            | 6             | Llausa                                 |
| Maparate                               | 7             | 25            | 16            | 20            | 21           | 8            | 141            | 14         | 9             | 8             | 9             | 4             | 7             | 7             | Maparate                               |
| Mota                                   | 14            | 24            | 24            | 16            | 17           | 14           | 244            | 36         | 7             | 9             | 18            | 14            | 22            | 22            | Mota                                   |
| Paco                                   | 1             | 4             | 1             | 1             | 3            | 0            | 17             | 7          | 1             | 0             | 1             | 1             | 1             | 1             | Paco                                   |
| Paiche                                 | 2             | 7             | 2             | 0             | 0            | 0            | 29             | 0          | 0             | 2             | 3             | 2             | 5             | 5             | Paiche                                 |
| Palometa                               | 13            | 22            | 21            | 11            | 9            | 3            | 136            | 13         | 36            | 7             | 9             | 17            | 19            | 21            | Palometa                               |
| Sardina                                | 13            | 37            | 26            | 19            | 16           | 12           | 175            | 3          | 2             | 3             | 14            | 24            | 17            | 18            | Sardina                                |
| Torre                                  | 0             | 0             | 0             | 0             | 0            | 1            | 4              | 1          | 0             | 1             | 2             | 1             | 0             | 0             | Torre                                  |
| Tucunaré                               | 1             | 1             | 1             | 1             | 3            | 0            | 9              | 12         | 8             | 0             | 0             | 1             | 0             | 0             | Tucunaré                               |
| Turushuqui                             | 0             | 2             | 1             | 6             | 13           | 1            | 30             | 14         | 1             | 0             | 1             | 1             | 3             | 0             | Turushuqui                             |
| Yulilla                                | 2             | 7             | 6             | 11            | 14           | 3            | 59             | 8          | 4             | 2             | 4             | 0             | 0             | 2             | Yulilla                                |
| Otras especies                         | 54            | 129           | 148           | 163           | 116          | 72           | 1 083          | 101        | 70            | 40            | 79            | 102           | 161           | 82            | Otras especies                         |
| <b>PECES ORNAMENTALES (unidades)</b>   | <b>19 994</b> | <b>20 361</b> | <b>17 616</b> | <b>12 010</b> | <b>4 158</b> | <b>4 335</b> | <b>181 014</b> | <b>568</b> | <b>26 466</b> | <b>14 698</b> | <b>35 538</b> | <b>49 000</b> | <b>32 791</b> | <b>25 531</b> | <b>PECES ORNAMENTALES (unidades)</b>   |

1/ Por estado de conservación.

2/ Por tipo de especie.

Fuente: Dirección Regional de la Producción de Ucayali.

Elaboración: BCRP - Sucursal Iquitos.

Anexo Nº 03

UCAYALI: PRODUCCIÓN DE MADERA ROLLIZA  
(m<sup>3</sup>)

|                           | 2016         |              |               |               |               |               |                | 2017         |              |              |              |              |              |              |                           |
|---------------------------|--------------|--------------|---------------|---------------|---------------|---------------|----------------|--------------|--------------|--------------|--------------|--------------|--------------|--------------|---------------------------|
|                           | Jul.         | Ago.         | Set.          | Oct.          | Nov.          | Dic.          | Ene.-Dic.      | Ene.         | Feb.         | Mar.         | Abr.         | May.         | Jun.         | Jul.         |                           |
| <b>Especies de madera</b> |              |              |               |               |               |               |                |              |              |              |              |              |              |              | <b>Especies de madera</b> |
| Aguano masha              | 2            | 0            | 102           | 0             | 485           | 42            | 631            | 0            | 0            | 83           | 36           | 25           | 69           | 9            | Aguano masha              |
| Bolaina blanca            | 805          | 789          | 522           | 827           | 875           | 313           | 12 131         | 189          | 1 031        | 752          | 1 018        | 950          | 1 720        | 814          | Bolaina blanca            |
| Caoba                     | 0            | 0            | 0             | 0             | 0             | 0             | 0              | 0            | 0            | 0            | 0            | 0            | 0            | 0            | Caoba                     |
| Capirona                  | 10           | 17           | 313           | 12            | 0             | 426           | 778            | 5            | 8            | 29           | 5            | 21           | 93           | 42           | Capirona                  |
| Cachimbo                  | 0            | 451          | 5 538         | 4 242         | 3 816         | 1 245         | 24 681         | 4 257        | 1 603        | 423          | 650          | 463          | 13           | 259          | Cachimbo                  |
| Catahua                   | 62           | 0            | 690           | 110           | 6             | 31            | 1 032          | 464          | 58           | 215          | 330          | 165          | 0            | 0            | Catahua                   |
| Cedro                     | 0            | 0            | 0             | 0             | 1             | 0             | 36             | 120          | 0            | 60           | 0            | 0            | 0            | 0            | Cedro                     |
| Copaiba                   | 1 026        | 172          | 1 887         | 340           | 795           | 498           | 8 855          | 442          | 634          | 770          | 267          | 852          | 146          | 626          | Copaiba                   |
| Cumala                    | 0            | 46           | 442           | 331           | 524           | 134           | 1 660          | 0            | 28           | 0            | 166          | 37           | 275          | 0            | Cumala                    |
| Estoraque                 | 36           | 13           | 102           | 49            | 7             | 57            | 585            | 15           | 0            | 181          | 35           | 0            | 0            | 15           | Estoraque                 |
| Huayruro                  | 0            | 419          | 2 819         | 2 169         | 2 906         | 1 344         | 11 037         | 432          | 629          | 1 146        | 1 283        | 703          | 111          | 450          | Huayruro                  |
| Huimba negra              | 33           | 11           | 62            | 85            | 86            | 208           | 518            | 0            | 0            | 40           | 13           | 3            | 77           | 60           | Huimba negra              |
| Ishpingo                  | 13           | 4            | 338           | 131           | 0             | 236           | 1 026          | 13           | 9            | 244          | 290          | 152          | 0            | 7            | Ishpingo                  |
| Lagarto caspi             | 0            | 0            | 0             | 0             | 0             | 0             | 0              | 0            | 0            | 6            | 0            | 0            | 0            | 0            | Lagarto caspi             |
| Lupuna blanca             | 119          | 119          | 1 415         | 624           | 492           | 1 513         | 5 641          | 824          | 273          | 310          | 276          | 69           | 153          | 242          | Lupuna blanca             |
| Moena                     | 0            | 31           | 115           | 8             | 491           | 56            | 785            | 12           | 35           | 20           | 199          | 1            | 16           | 46           | Moena                     |
| Panguana                  | 28           | 50           | 97            | 154           | 316           | 26            | 774            | 0            | 161          | 0            | 0            | 0            | 16           | 23           | Panguana                  |
| Pashaco                   | 61           | 222          | 489           | 497           | 603           | 198           | 2 489          | 197          | 323          | 198          | 218          | 96           | 28           | 0            | Pashaco                   |
| Pumaquiro                 | 0            | 0            | 204           | 136           | 54            | 54            | 574            | 5            | 51           | 2            | 0            | 0            | 17           | 3            | Pumaquiro                 |
| Quinilla                  | 0            | 0            | 360           | 63            | 390           | 45            | 858            | 0            | 10           | 513          | 22           | 48           | 14           | 0            | Quinilla                  |
| Requia                    | 0            | 0            | 0             | 45            | 72            | 5             | 122            | 0            | 19           | 0            | 0            | 2            | 2            | 0            | Requia                    |
| Shihuahuaco               | 148          | 239          | 2 027         | 1 608         | 939           | 1 304         | 8 813          | 229          | 358          | 813          | 151          | 174          | 340          | 7            | Shihuahuaco               |
| Tornillo                  | 205          | 350          | 891           | 384           | 986           | 390           | 5 862          | 160          | 733          | 342          | 142          | 178          | 23           | 23           | Tornillo                  |
| Utucuro                   | 0            | 0            | 0             | 0             | 0             | 0             | 0              | 0            | 0            | 0            | 0            | 0            | 0            | 0            | Utucuro                   |
| Yacushapana               | 5            | 9            | 24            | 171           | 30            | 108           | 347            | 2            | 131          | 132          | 162          | 25           | 122          | 37           | Yacushapana               |
| Otros                     | 413          | 471          | 2 020         | 1 987         | 2 814         | 3 410         | 15 902         | 1 688        | 1 289        | 1 802        | 2 164        | 1 276        | 983          | 795          | Otros                     |
| <b>TOTAL</b>              | <b>2 966</b> | <b>3 413</b> | <b>20 457</b> | <b>13 973</b> | <b>16 688</b> | <b>11 643</b> | <b>105 136</b> | <b>9 054</b> | <b>7 383</b> | <b>8 081</b> | <b>7 426</b> | <b>5 241</b> | <b>4 218</b> | <b>3 458</b> | <b>TOTAL</b>              |

Fuente: Gobierno Regional de Ucayali - Dirección Ejecutiva Forestal, Flora y Fauna Silvestre.

Elaboración: BCRP - Sucursal Iquitos.



Anexo Nº 04

UCAYALI: PRODUCCIÓN DE MADERA ASERRADA  
(m<sup>3</sup>)

|                           | 2016         |              |              |              |              |              |               | 2017         |               |              |              |              |              |              |                           |
|---------------------------|--------------|--------------|--------------|--------------|--------------|--------------|---------------|--------------|---------------|--------------|--------------|--------------|--------------|--------------|---------------------------|
|                           | Jul.         | Ago.         | Set.         | Oct.         | Nov.         | Dic.         | Ene.-Dic.     | Ene.         | Feb.          | Mar.         | Abr.         | May.         | Jun.         | Jul.         |                           |
| <b>Especies de madera</b> |              |              |              |              |              |              |               |              |               |              |              |              |              |              | <b>Especies de madera</b> |
| Aguano masha              | 0            | 0            | 1            | 0            | 0            | 0            | 37            | 0            | 0             | 45           | 68           | 31           | 51           | 0            | Aguano masha              |
| Caoba                     | 0            | 0            | 0            | 0            | 0            | 0            | 0             | 0            | 0             | 0            | 0            | 0            | 0            | 0            | Caoba                     |
| Capirona                  | 0            | 0            | 0            | 90           | 145          | 84           | 464           | 221          | 190           | 375          | 17           | 10           | 25           | 24           | Capirona                  |
| Cachimbo                  | 1 506        | 407          | 946          | 1 665        | 1 650        | 3 384        | 21 070        | 3 044        | 3 349         | 2 880        | 2 040        | 1 384        | 885          | 944          | Cachimbo                  |
| Catahua                   | 17           | 38           | 0            | 156          | 87           | 2            | 503           | 17           | 22            | 119          | 104          | 89           | 47           | 53           | Catahua                   |
| Cedro                     | 0            | 0            | 0            | 0            | 0            | 0            | 33            | 0            | 41            | 0            | 11           | 0            | 0            | 11           | Cedro                     |
| Copaiba                   | 640          | 215          | 170          | 490          | 139          | 466          | 6 034         | 330          | 678           | 255          | 612          | 969          | 378          | 681          | Copaiba                   |
| Cumala                    | 0            | 37           | 59           | 128          | 196          | 122          | 1 066         | 181          | 432           | 153          | 280          | 232          | 200          | 172          | Cumala                    |
| Estoraque                 | 12           | 0            | 25           | 62           | 0            | 93           | 449           | 2            | 216           | 26           | 133          | 325          | 172          | 44           | Estoraque                 |
| Huayruro                  | 632          | 756          | 118          | 621          | 424          | 854          | 7 414         | 912          | 908           | 697          | 779          | 972          | 1 391        | 428          | Huayruro                  |
| Huimba                    | 15           | 4            | 19           | 0            | 26           | 54           | 159           | 0            | 117           | 13           | 9            | 26           | 38           | 39           | Huimba                    |
| Ishpingo                  | 143          | 8            | 0            | 23           | 0            | 0            | 252           | 127          | 8             | 20           | 238          | 288          | 126          | 58           | Ishpingo                  |
| Lagarto caspi             | 0            | 0            | 0            | 0            | 0            | 0            | 0             | 0            | 0             | 0            | 0            | 0            | 0            | 0            | Lagarto caspi             |
| Lupuna                    | 0            | 0            | 0            | 18           | 0            | 0            | 30            | 0            | 0             | 0            | 0            | 0            | 3            | 19           | Lupuna                    |
| Marupa                    | 0            | 8            | 0            | 139          | 55           | 18           | 341           | 168          | 106           | 13           | 47           | 18           | 15           | 24           | Marupa                    |
| Moena                     | 92           | 7            | 15           | 10           | 17           | 85           | 594           | 202          | 60            | 98           | 208          | 265          | 191          | 69           | Moena                     |
| Pashaco                   | 85           | 135          | 15           | 58           | 0            | 31           | 831           | 62           | 230           | 168          | 154          | 215          | 56           | 54           | Pashaco                   |
| Pumaquiro                 | 14           | 0            | 22           | 96           | 32           | 7            | 424           | 5            | 25            | 59           | 18           | 25           | 0            | 2            | Pumaquiro                 |
| Quinilla                  | 0            | 24           | 0            | 10           | 19           | 5            | 308           | 17           | 129           | 24           | 30           | 108          | 76           | 5            | Quinilla                  |
| Requia                    | 0            | 0            | 0            | 0            | 0            | 0            | 53            | 1            | 56            | 0            | 0            | 0            | 0            | 0            | Requia                    |
| Shihuahuaco               | 623          | 322          | 385          | 165          | 677          | 753          | 7 080         | 775          | 1 490         | 1 291        | 1 060        | 1 373        | 1 062        | 600          | Shihuahuaco               |
| Tornillo                  | 564          | 242          | 114          | 108          | 329          | 1 420        | 6 111         | 1 129        | 1 437         | 1 425        | 889          | 1 288        | 787          | 478          | Tornillo                  |
| Utucuro                   | 0            | 3            | 0            | 0            | 0            | 34           | 63            | 87           | 35            | 11           | 6            | 0            | 0            | 0            | Utucuro                   |
| Yacushapana               | 25           | 0            | 0            | 0            | 0            | 1            | 39            | 8            | 0             | 60           | 12           | 97           | 118          | 144          | Yacushapana               |
| Otros                     | 1 085        | 714          | 684          | 719          | 808          | 1 735        | 16 294        | 2 257        | 1 696         | 2 038        | 1 714        | 2 081        | 1 998        | 1 332        | Otros                     |
| <b>TOTAL</b>              | <b>5 453</b> | <b>2 920</b> | <b>2 573</b> | <b>4 558</b> | <b>4 604</b> | <b>9 148</b> | <b>69 648</b> | <b>9 545</b> | <b>11 225</b> | <b>9 770</b> | <b>8 428</b> | <b>9 796</b> | <b>7 619</b> | <b>5 181</b> | <b>TOTAL</b>              |

Fuente: Gobierno Regional de Ucayali - Dirección Ejecutiva Forestal, Flora y Fauna Silvestre.

Elaboración: BCRP - Sucursal Iquitos.

Anexo Nº 05

UCAYALI: PRODUCCIÓN DE HIDROCARBUROS LÍQUIDOS Y GAS

|                                                      | 2016 |      |      |      |      |      |           | 2017 |      |      |      |      |      |      |                                                      |
|------------------------------------------------------|------|------|------|------|------|------|-----------|------|------|------|------|------|------|------|------------------------------------------------------|
|                                                      | Jul. | Ago. | Set. | Oct. | Nov. | Dic. | Ene.-Dic. | Ene. | Feb. | Mar. | Abr. | May. | Jun. | Jul. |                                                      |
| <b>LÍQUIDOS GN <sup>1/</sup></b><br>*Lote 31-C (LGN) | 22   | 31   | 39   | 46   | 30   | 25   | 471       | 39   | 36   | 37   | 38   | 34   | 34   | 38   | <b>LÍQUIDOS GN <sup>1/</sup></b><br>*Lote 31-C (LGN) |
| <b>PETRÓLEO <sup>1/</sup></b><br>*Lote 131           | 92   | 96   | 90   | 94   | 92   | 92   | 822       | 88   | 88   | 84   | 84   | 93   | 91   | 90   | <b>PETRÓLEO <sup>1/</sup></b><br>*Lote 131           |
| <b>GAS NATURAL <sup>2/</sup></b><br>*Lote 31-C       | 274  | 194  | 139  | 318  | 181  | 2    | 4 598     | 4    | 40   | 466  | 3    | 24   | 3    | 26   | <b>GAS NATURAL <sup>2/</sup></b><br>*Lote 31-C       |

1/ Miles de barriles.

2/ Millones de pies cúbicos.

Fuente: Perú-Petro S.A.

Elaboración: BCRP - Sucursal Iquitos.



Anexo Nº 06

UCAYALI: PRODUCCIÓN MANUFACTURERA <sup>1/</sup>  
(Índice de volumen físico: 2007=100)

| C I I U                        | 2016         |              |              |              |              |              |              | 2017         |              |              |              |              |              |              | C I I U                        |
|--------------------------------|--------------|--------------|--------------|--------------|--------------|--------------|--------------|--------------|--------------|--------------|--------------|--------------|--------------|--------------|--------------------------------|
|                                | Jul.         | Ago.         | Set.         | Oct.         | Nov.         | Dic.         | Ene.-Dic.    | Ene.         | Feb.         | Mar.         | Abr.         | May.         | Jun.         | Jul.         |                                |
| <b>MANUFACTURA PRIMARIA</b>    | <b>37,3</b>  | <b>51,3</b>  | <b>36,6</b>  | <b>52,0</b>  | <b>41,9</b>  | <b>48,8</b>  | <b>48,8</b>  | <b>50,5</b>  | <b>40,4</b>  | <b>44,3</b>  | <b>30,8</b>  | <b>31,7</b>  | <b>79,0</b>  | <b>96,4</b>  | <b>MANUFACTURA PRIMARIA</b>    |
| 2320 -Refinación de petróleo   | 37,3         | 51,3         | 36,6         | 52,0         | 41,9         | 48,8         | 48,8         | 50,5         | 40,4         | 44,3         | 30,8         | 31,7         | 79,0         | 96,4         | 2320 -Refinación de petróleo   |
| <b>MANUFACTURA NO PRIMARIA</b> | <b>171,1</b> | <b>183,4</b> | <b>195,6</b> | <b>184,4</b> | <b>189,8</b> | <b>185,5</b> | <b>177,0</b> | <b>154,4</b> | <b>162,0</b> | <b>165,1</b> | <b>151,5</b> | <b>204,1</b> | <b>195,1</b> | <b>175,4</b> | <b>MANUFACTURA NO PRIMARIA</b> |
| 1553 -Bebidas malteadas        | 319,3        | 353,3        | 382,3        | 340,6        | 358,2        | 336,2        | 328,9        | 274,9        | 285,6        | 297,9        | 271,2        | 376,0        | 369,5        | 336,2        | 1553 -Bebidas malteadas        |
| 1554 -Bebidas gaseosas         | 349,5        | 348,0        | 345,3        | 343,7        | 306,9        | 301,1        | 293,4        | 182,1        | 190,9        | 227,1        | 196,5        | 292,2        | 266,3        | 303,3        | 1554 -Bebidas gaseosas         |
| 2010 -Madera aserrada          | 25,1         | 13,4         | 11,8         | 21,0         | 21,2         | 42,1         | 26,7         | 43,9         | 51,6         | 44,9         | 38,7         | 45,0         | 35,0         | 23,8         | 2010 -Madera aserrada          |
| 2021 -Triplay                  | 62,2         | 88,9         | 90,0         | 100,5        | 92,2         | 77,6         | 77,0         | 69,0         | 62,2         | 64,2         | 74,1         | 72,3         | 69,0         | 61,9         | 2021 -Triplay                  |
| 2710 -Calaminas y varillas     | 86,7         | 55,6         | 34,7         | 178,2        | 120,3        | 62,3         | 117,3        | 34,3         | 31,1         | 2,8          | 42,6         | 48,5         | 0,0          | 0,0          | 2710 -Calaminas y varillas     |
| 2899 -Clavos para madera       | 0,0          | 0,0          | 0,0          | 0,0          | 0,0          | 0,0          | 0,0          | 0,0          | 0,0          | 0,0          | 0,0          | 0,0          | 0,0          | 0,0          | 2899 -Clavos para madera       |
| <b>TOTAL</b>                   | <b>126,2</b> | <b>139,1</b> | <b>142,2</b> | <b>140,0</b> | <b>140,2</b> | <b>139,7</b> | <b>134,0</b> | <b>119,5</b> | <b>121,2</b> | <b>124,6</b> | <b>111,0</b> | <b>146,3</b> | <b>156,1</b> | <b>148,9</b> | <b>TOTAL</b>                   |

1/ Cifras preliminares

Fuente: Dirección Regional de la Producción de Ucayali - Encuesta a Empresas Industriales.

Elaboración: BCRP - Sucursal Iquitos.



Anexo Nº 07

UCAYALI: PRODUCCIÓN MANUFACTURERA <sup>1/</sup>  
(Variación Porcentual)

| C I I U                        | 2016/2015    |              |              |              |              |              |              | 2017/2016    |              |              |              |              |              |              | C I I U                        |
|--------------------------------|--------------|--------------|--------------|--------------|--------------|--------------|--------------|--------------|--------------|--------------|--------------|--------------|--------------|--------------|--------------------------------|
|                                | Jul.         | Ago.         | Set.         | Oct.         | Nov.         | Dic.         | Ene.-Dic.    | Ene.         | Feb.         | Mar.         | Abr.         | May.         | Jun.         | Jul.         |                                |
| <b>MANUFACTURA PRIMARIA</b>    | <b>-44,1</b> | <b>-25,7</b> | <b>-46,3</b> | <b>-10,8</b> | <b>-32,3</b> | <b>-36,0</b> | <b>-26,9</b> | <b>-26,5</b> | <b>-15,0</b> | <b>-18,1</b> | <b>-49,2</b> | <b>-35,5</b> | <b>111,0</b> | <b>158,0</b> | <b>MANUFACTURA PRIMARIA</b>    |
| 2320 -Refinación de petróleo   | -44,1        | -25,7        | -46,3        | -10,8        | -32,3        | -36,0        | -26,9        | -26,5        | -15,0        | -18,1        | -49,2        | -35,5        | 111,0        | 158,0        | 2320 -Refinación de petróleo   |
| <b>MANUFACTURA NO PRIMARIA</b> | <b>4,9</b>   | <b>15,1</b>  | <b>19,9</b>  | <b>0,6</b>   | <b>0,0</b>   | <b>7,3</b>   | <b>11,0</b>  | <b>-7,1</b>  | <b>2,9</b>   | <b>5,4</b>   | <b>-2,8</b>  | <b>5,3</b>   | <b>6,0</b>   | <b>2,5</b>   | <b>MANUFACTURA NO PRIMARIA</b> |
| 1553 -Bebidas malteadas        | 6,9          | 19,9         | 28,0         | 5,8          | 1,9          | 8,5          | 15,2         | -5,9         | 0,5          | 2,8          | -1,4         | 3,1          | 5,0          | 5,3          | 1553 -Bebidas malteadas        |
| 1554 -Bebidas gaseosas         | 12,5         | 27,8         | -6,7         | 5,8          | 5,9          | 9,0          | -10,3        | -32,4        | -23,9        | 2,5          | -22,2        | 35,5         | -15,7        | -13,2        | 1554 -Bebidas gaseosas         |
| 2010 -Madera aserrada          | 8,3          | -7,6         | -52,6        | -50,4        | -43,3        | -2,4         | -6,5         | 5,7          | 37,9         | 50,1         | 26,0         | 70,0         | 78,9         | -5,0         | 2010 -Madera aserrada          |
| 2021 -Triplay                  | 16,8         | -3,1         | 93,1         | 47,0         | 210,9        | 161,6        | 32,5         | 1,5          | 5,6          | 0,7          | -6,0         | -1,7         | -1,5         | -0,6         | 2021 -Triplay                  |
| 2710 -Calaminas y varillas     | -65,2        | -73,7        | -81,5        | -30,6        | -40,0        | -71,1        | -44,4        | -80,2        | -58,9        | -96,3        | -81,2        | -78,1        | -            | -            | 2710 -Calaminas y varillas     |
| 2899 -Clavos de madera         | -            | -            | -            | -            | -            | -            | -100,0       | -            | -            | -            | -            | -            | -            | -            | 2899 -Clavos de madera         |
| <b>TOTAL</b>                   | <b>-3,5</b>  | <b>7,8</b>   | <b>8,4</b>   | <b>-1,0</b>  | <b>-4,5</b>  | <b>-0,6</b>  | <b>4,4</b>   | <b>-10,5</b> | <b>0,5</b>   | <b>1,9</b>   | <b>-10,4</b> | <b>0,6</b>   | <b>15,8</b>  | <b>17,9</b>  | <b>TOTAL</b>                   |

1/ cifras preliminares

Fuente: Dirección Regional de la Producción de Ucayali - Encuesta a Empresas Industriales.

Elaboración: BCRP - Sucursal Iquitos.

**Anexo Nº 08**

**PUCALLPA: EMPLEO FORMAL URBANO EN EMPRESAS DE 10 Y MÁS TRABAJADORES  
POR SECTORES ECONÓMICOS  
(Variación porcentual con respecto al mismo mes del año anterior)**

| Año  | Mes                | Primario <sup>1/</sup> | Industria | Comercio | Transporte | Servicios <sup>2/</sup> | Total |
|------|--------------------|------------------------|-----------|----------|------------|-------------------------|-------|
| 2016 | JUL.               | -19,2                  | -6,9      | -1,6     | 24,4       | -1,9                    | -2,8  |
|      | AGO.               | -20,0                  | -5,5      | 0,3      | 22,3       | 10,0                    | 0,5   |
|      | SET.               | -23,2                  | -5,5      | 0,1      | 22,1       | -4,3                    | -3,1  |
|      | OCT.               | -25,3                  | -9,5      | -0,8     | 23,9       | 0,8                     | -3,5  |
|      | NOV.               | -24,6                  | -9,0      | -1,5     | 16,8       | 1,3                     | -3,8  |
|      | DIC.               | -24,8                  | -10,6     | 0,8      | 20,7       | -1,3                    | -4,3  |
| 2017 | ENE.               | -17,2                  | -14,8     | -4,6     | 2,7        | 15,1                    | -5,3  |
|      | FEB.               | -17,0                  | -8,3      | -6,2     | -6,4       | 14,5                    | -4,2  |
|      | MAR.               | -15,5                  | -9,0      | -6,4     | -10,6      | 12,9                    | -5,4  |
|      | ABR.               | -14,3                  | -10,5     | -6,1     | -5,4       | -11,1                   | -9,5  |
|      | MAY.               | -16,2                  | -9,0      | -2,2     | -6,9       | -5,0                    | -6,6  |
|      | JUN.               | -10,4                  | -8,6      | -6,1     | -4,3       | -5,2                    | -6,7  |
|      | JUL. <sup>3/</sup> | -13,5                  | -8,5      | -5,5     | -4,5       | -10,1                   | -8,0  |

Nota: La información corresponde al primer día de cada mes.

1/ Conformada por las subramas agricultura, pesca y minería.

2/ Conformada por las subramas servicios prestados a empresas, restaurantes y hoteles, establecimientos financieros, enseñanza, servicios sociales y comunales; y electricidad, gas y agua.

3/ Preliminar.

Fuente: MTPE – Encuesta Nacional de Variación Mensual del Empleo (ENVME).

Elaboración: BCRP - Sucursal Iquitos.

Anexo Nº 09

UCAYALI: EXPORTACIONES POR GRUPO DE PRODUCTOS <sup>1/</sup>  
(Valor FOB - Millones de US\$)

|                                   | 2016       |            |            |            |            |            |             | 2017       |            |            |            |            |            |            |                                   |
|-----------------------------------|------------|------------|------------|------------|------------|------------|-------------|------------|------------|------------|------------|------------|------------|------------|-----------------------------------|
|                                   | Jul.       | Ago.       | Set.       | Oct.       | Nov.       | Dic.       | Ene.-Dic.   | Ene.       | Feb.       | Mar.       | Abr.       | May.       | Jun.       | Jul.       |                                   |
| <b>Productos no tradicionales</b> | <b>2,4</b> | <b>2,1</b> | <b>2,5</b> | <b>3,6</b> | <b>2,1</b> | <b>3,2</b> | <b>31,8</b> | <b>1,9</b> | <b>2,6</b> | <b>2,8</b> | <b>2,9</b> | <b>3,2</b> | <b>3,2</b> | <b>2,2</b> | <b>Productos no tradicionales</b> |
| <b>Forestales</b>                 | <b>1,8</b> | <b>1,8</b> | <b>2,1</b> | <b>3,4</b> | <b>2,0</b> | <b>3,1</b> | <b>29,1</b> | <b>1,8</b> | <b>2,3</b> | <b>2,7</b> | <b>2,7</b> | <b>2,8</b> | <b>2,5</b> | <b>1,6</b> | <b>Forestales</b>                 |
| - Madera aserrada                 | 0,6        | 0,8        | 0,7        | 2,2        | 0,7        | 1,1        | 13,1        | 1,0        | 1,3        | 1,0        | 0,7        | 0,8        | 1,1        | 0,6        | - Madera aserrada                 |
| - Tablillas y frisos              | 0,2        | 0,3        | 0,4        | 0,2        | 0,2        | 0,7        | 5,5         | 0,5        | 0,5        | 0,9        | 1,5        | 1,2        | 1,2        | 0,9        | - Tablillas y frisos              |
| - Machihembrado                   | 0,0        | 0,0        | 0,0        | 0,0        | 0,0        | 0,0        | 0,0         | 0,0        | 0,0        | 0,0        | 0,0        | 0,0        | 0,0        | 0,0        | - Machihembrado                   |
| - Triplay                         | 0,4        | 0,2        | 0,2        | 0,6        | 0,2        | 0,3        | 4,1         | 0,1        | 0,0        | 0,0        | 0,0        | 0,0        | 0,0        | 0,0        | - Triplay                         |
| - Tableros                        | 0,0        | 0,0        | 0,0        | 0,0        | 0,0        | 0,0        | 0,1         | 0,0        | 0,0        | 0,0        | 0,0        | 0,0        | 0,0        | 0,0        | - Tableros                        |
| - Tarugos y trefilados            | 0,0        | 0,0        | 0,0        | 0,0        | 0,0        | 0,0        | 0,0         | 0,0        | 0,0        | 0,0        | 0,0        | 0,0        | 0,0        | 0,0        | - Tarugos y trefilados            |
| - Otros acabados                  | 0,6        | 0,4        | 0,9        | 0,5        | 0,8        | 0,9        | 6,2         | 0,3        | 0,5        | 0,8        | 0,4        | 0,7        | 0,2        | 0,0        | - Otros acabados                  |
| <b>Agroindustriales</b>           | <b>0,5</b> | <b>0,3</b> | <b>0,3</b> | <b>0,2</b> | <b>0,1</b> | <b>0,1</b> | <b>2,1</b>  | <b>0,1</b> | <b>0,1</b> | <b>0,0</b> | <b>0,2</b> | <b>0,3</b> | <b>0,5</b> | <b>0,5</b> | <b>Agroindustriales</b>           |
| - Camu camu                       | 0,1        | 0,0        | 0,0        | 0,0        | 0,0        | 0,0        | 0,5         | 0,1        | 0,0        | 0,0        | 0,1        | 0,0        | 0,1        | 0,0        | - Camu camu                       |
| - Uña de gato                     | 0,0        | 0,0        | 0,0        | 0,0        | 0,0        | 0,0        | 0,0         | 0,0        | 0,0        | 0,0        | 0,0        | 0,0        | 0,1        | 0,0        | - Uña de gato                     |
| - Sangre de grado                 | 0,0        | 0,0        | 0,0        | 0,0        | 0,0        | 0,0        | 0,0         | 0,0        | 0,0        | 0,0        | 0,0        | 0,0        | 0,0        | 0,0        | - Sangre de grado                 |
| - Cacao en grano                  | 0,4        | 0,3        | 0,3        | 0,1        | 0,1        | 0,1        | 1,6         | 0,1        | 0,1        | 0,0        | 0,1        | 0,3        | 0,3        | 0,5        | - Cacao en grano                  |
| - Otros                           | 0,0        | 0,0        | 0,0        | 0,0        | 0,0        | 0,0        | 0,0         | 0,0        | 0,0        | 0,0        | 0,0        | 0,0        | 0,0        | 0,0        | - Otros                           |
| <b>Pesqueros</b>                  | <b>0,0</b> | <b>0,0</b> | <b>0,1</b> | <b>0,0</b> | <b>0,0</b> | <b>0,0</b> | <b>0,2</b>  | <b>0,0</b> | <b>0,0</b> | <b>0,0</b> | <b>0,0</b> | <b>0,0</b> | <b>0,0</b> | <b>0,0</b> | <b>Pesqueros</b>                  |
| - Peces ornamentales              | 0,0        | 0,0        | 0,0        | 0,0        | 0,0        | 0,0        | 0,0         | 0,0        | 0,0        | 0,0        | 0,0        | 0,0        | 0,0        | 0,0        | - Peces ornamentales              |
| - Pescado congelado               | 0,0        | 0,0        | 0,1        | 0,0        | 0,0        | 0,0        | 0,1         | 0,0        | 0,0        | 0,0        | 0,0        | 0,0        | 0,0        | 0,0        | - Pescado congelado               |
| - Pescado seco salado             | 0,0        | 0,0        | 0,0        | 0,0        | 0,0        | 0,0        | 0,1         | 0,0        | 0,0        | 0,0        | 0,0        | 0,0        | 0,0        | 0,0        | - Pescado seco salado             |
| <b>Otros</b>                      | <b>0,1</b> | <b>0,0</b> | <b>0,1</b> | <b>0,0</b> | <b>0,0</b> | <b>0,0</b> | <b>0,3</b>  | <b>0,0</b> | <b>0,2</b> | <b>0,1</b> | <b>0,0</b> | <b>0,0</b> | <b>0,1</b> | <b>0,1</b> | <b>Otros</b>                      |
| <b>Resto</b>                      | <b>0,0</b> | <b>0,0</b> | <b>0,0</b> | <b>0,0</b> | <b>0,0</b> | <b>0,0</b> | <b>0,0</b>  | <b>0,0</b> | <b>0,0</b> | <b>0,0</b> | <b>0,0</b> | <b>0,0</b> | <b>0,0</b> | <b>0,0</b> | <b>Resto</b>                      |
| <b>TOTAL EXPORTACIONES</b>        | <b>2,4</b> | <b>2,1</b> | <b>2,5</b> | <b>3,6</b> | <b>2,1</b> | <b>3,2</b> | <b>31,8</b> | <b>1,9</b> | <b>2,6</b> | <b>2,8</b> | <b>2,9</b> | <b>3,2</b> | <b>3,2</b> | <b>2,2</b> | <b>TOTAL EXPORTACIONES</b>        |

1/ cifras preliminares.

Fuente: SUNAT.

Elaboración: BCRP - Sucursal Iquitos.



Anexo Nº 10

UCAYALI: EJECUCIÓN DEL PRESUPUESTO DE GASTOS DEL GOBIERNO NACIONAL <sup>1/</sup>  
(Millones de soles)

|                                          | 2016        |             |             |             |             |              |              | 2017        |             |             |             |             |             |             |                                          |
|------------------------------------------|-------------|-------------|-------------|-------------|-------------|--------------|--------------|-------------|-------------|-------------|-------------|-------------|-------------|-------------|------------------------------------------|
|                                          | Jul.        | Ago.        | Set.        | Oct.        | Nov.        | Dic.         | Ene.-Dic.    | Ene.        | Feb.        | Mar.        | Abr.        | May.        | Jun.        | Jul.        |                                          |
| <b>GASTOS NO FINANCIEROS</b>             | <b>72,1</b> | <b>98,3</b> | <b>68,2</b> | <b>66,2</b> | <b>85,0</b> | <b>115,9</b> | <b>844,4</b> | <b>35,8</b> | <b>81,1</b> | <b>64,6</b> | <b>53,8</b> | <b>61,0</b> | <b>80,2</b> | <b>81,1</b> | <b>GASTOS NO FINANCIEROS</b>             |
| <b>a. GASTOS CORRIENTES</b>              | <b>40,7</b> | <b>35,3</b> | <b>31,1</b> | <b>36,5</b> | <b>34,8</b> | <b>55,4</b>  | <b>444,7</b> | <b>22,8</b> | <b>32,7</b> | <b>49,4</b> | <b>37,6</b> | <b>38,6</b> | <b>47,6</b> | <b>36,9</b> | <b>a. GASTOS CORRIENTES</b>              |
| 1. Personal y obligaciones               | 17,9        | 14,9        | 14,0        | 14,3        | 16,6        | 17,6         | 191,2        | 17,8        | 18,0        | 19,4        | 17,8        | 16,9        | 20,0        | 17,9        | 1. Personal y obligaciones               |
| 2. Pensiones y prestaciones sociales     | 1,7         | 0,9         | 1,0         | 0,6         | 0,2         | 1,7          | 11,9         | 1,1         | 1,0         | 0,9         | 1,3         | 1,0         | 0,2         | 1,6         | 2. Pensiones y prestaciones sociales     |
| 3. Bienes y servicios                    | 14,9        | 10,8        | 12,7        | 10,4        | 10,9        | 26,2         | 155,5        | 3,6         | 8,1         | 14,0        | 8,1         | 12,8        | 10,3        | 11,9        | 3. Bienes y servicios                    |
| 4. Donaciones y transferencias           | 0,2         | 0,3         | 0,0         | 0,0         | 2,1         | 0,9          | 16,4         | 0,0         | 3,0         | 9,8         | 2,0         | 0,1         | 3,4         | 0,2         | 4. Donaciones y transferencias           |
| 5. Otros gastos corrientes               | 5,9         | 8,4         | 3,4         | 11,2        | 5,0         | 9,1          | 69,8         | 0,2         | 2,6         | 5,2         | 8,4         | 7,9         | 13,7        | 5,3         | 5. Otros gastos corrientes               |
| <b>b. GASTOS DE CAPITAL</b>              | <b>31,5</b> | <b>63,0</b> | <b>37,1</b> | <b>29,7</b> | <b>50,2</b> | <b>60,4</b>  | <b>399,7</b> | <b>13,0</b> | <b>48,4</b> | <b>15,2</b> | <b>16,2</b> | <b>22,3</b> | <b>32,6</b> | <b>44,2</b> | <b>b. GASTOS DE CAPITAL</b>              |
| 1. Adquisición de activos no financieros | 28,8        | 62,1        | 37,1        | 27,7        | 48,1        | 57,7         | 378,3        | 13,0        | 47,0        | 13,8        | 16,2        | 21,7        | 32,6        | 44,2        | 1. Adquisición de activos no financieros |
| 2. Donaciones y transferencias           | 0,0         | 1,0         | 0,0         | 2,0         | 2,0         | 2,6          | 13,5         | 0,0         | 1,4         | 1,4         | 0,0         | 0,7         | 0,0         | 0,0         | 2. Donaciones y transferencias           |
| 3. Otros gastos de capital               | 2,7         | 0,0         | 0,0         | 0,1         | 0,0         | 0,1          | 7,9          | 0,0         | 0,0         | 0,0         | 0,0         | 0,0         | 0,0         | 0,0         | 3. Otros gastos de capital               |

1/ Información actualizada al 31 de agosto de 2017.

Fuente: MEF.

Elaboración: BCRP - Sucursal Iquitos.

Anexo Nº 11

UCAYALI: EJECUCIÓN DEL PRESUPUESTO DE GASTOS DEL GOBIERNO REGIONAL <sup>1/</sup>  
(Millones de soles)

|                                           | 2016         |             |             |             |             |              |              | 2017        |             |             |             |             |             |             |                                           |
|-------------------------------------------|--------------|-------------|-------------|-------------|-------------|--------------|--------------|-------------|-------------|-------------|-------------|-------------|-------------|-------------|-------------------------------------------|
|                                           | Jul.         | Ago.        | Set.        | Oct.        | Nov.        | Dic.         | Ene.-Dic.    | Ene.        | Feb.        | Mar.        | Abr.        | May.        | Jun.        | Jul.        |                                           |
| <b>GASTOS NO FINANCIEROS</b>              | <b>103,1</b> | <b>39,7</b> | <b>47,9</b> | <b>56,0</b> | <b>42,9</b> | <b>141,2</b> | <b>727,3</b> | <b>37,7</b> | <b>40,1</b> | <b>65,9</b> | <b>66,3</b> | <b>61,8</b> | <b>62,0</b> | <b>60,5</b> | <b>GASTOS NO FINANCIEROS</b>              |
| <b>a. GASTOS CORRIENTES</b>               | <b>46,6</b>  | <b>36,7</b> | <b>40,1</b> | <b>37,8</b> | <b>38,0</b> | <b>68,7</b>  | <b>489,9</b> | <b>37,2</b> | <b>36,5</b> | <b>42,8</b> | <b>41,3</b> | <b>45,8</b> | <b>44,3</b> | <b>48,7</b> | <b>a. GASTOS CORRIENTES</b>               |
| 1. Personal y obligaciones                | 29,5         | 27,2        | 28,0        | 27,1        | 26,5        | 37,7         | 331,6        | 30,9        | 26,5        | 28,9        | 29,3        | 29,4        | 30,2        | 33,9        | 1. Personal y obligaciones                |
| 2. Pensiones y prestaciones sociales      | 2,3          | 2,0         | 1,8         | 1,8         | 1,9         | 2,8          | 25,0         | 2,5         | 1,8         | 1,9         | 2,6         | 1,9         | 2,0         | 2,5         | 2. Pensiones y prestaciones sociales      |
| 3. Bienes y servicios                     | 14,7         | 5,0         | 10,1        | 8,8         | 9,3         | 26,8         | 126,9        | 3,5         | 7,9         | 12,0        | 9,3         | 10,3        | 9,3         | 11,7        | 3. Bienes y servicios                     |
| 4. Donaciones y transferencias corrientes | 0,0          | 0,0         | 0,0         | 0,0         | 0,0         | 0,0          | 1,0          | 0,0         | 0,0         | 0,0         | 0,0         | 0,4         | 0,0         | 0,5         | 4. Donaciones y transferencias corrientes |
| 5. Otros gastos corrientes                | 0,1          | 2,5         | 0,2         | 0,1         | 0,2         | 1,4          | 5,4          | 0,4         | 0,3         | 0,1         | 0,1         | 3,8         | 2,9         | 0,2         | 5. Otros gastos corrientes                |
| <b>b. GASTOS DE CAPITAL</b>               | <b>56,5</b>  | <b>3,0</b>  | <b>7,7</b>  | <b>18,2</b> | <b>4,9</b>  | <b>72,5</b>  | <b>237,4</b> | <b>0,4</b>  | <b>3,6</b>  | <b>23,1</b> | <b>25,0</b> | <b>16,1</b> | <b>17,7</b> | <b>11,7</b> | <b>b. GASTOS DE CAPITAL</b>               |
| 1. Adquisición de activos no financieros  | 56,5         | 3,0         | 7,7         | 18,2        | 4,9         | 72,5         | 237,4        | 0,4         | 3,5         | 23,1        | 25,0        | 16,1        | 17,7        | 11,7        | 1. Adquisición de activos no financieros  |
| 2. Donaciones y transferencias            | 0,0          | 0,0         | 0,0         | 0,0         | 0,0         | 0,0          | 0,0          | 0,0         | 0,1         | 0,0         | 0,0         | 0,0         | 0,0         | 0,0         | 2. Donaciones y transferencias            |
| 3. Otros gastos de capital                | 0,0          | 0,0         | 0,0         | 0,0         | 0,0         | 0,0          | 0,0          | 0,0         | 0,0         | 0,0         | 0,0         | 0,0         | 0,0         | 0,0         | 3. Otros gastos de capital                |

1/ Información actualizada al 31 de agosto de 2017.

Fuente: MEF.

Elaboración: BCRP - Sucursal Iquitos.



Anexo Nº 12

UCAYALI: EJECUCIÓN DEL PRESUPUESTO DE GASTOS DE LOS GOBIERNOS LOCALES 1/  
(Millones de soles)

|                                          | 2016        |             |             |             |             |             |              | 2017        |             |             |             |             |             |             |                                          |
|------------------------------------------|-------------|-------------|-------------|-------------|-------------|-------------|--------------|-------------|-------------|-------------|-------------|-------------|-------------|-------------|------------------------------------------|
|                                          | Jul.        | Ago.        | Set.        | Oct.        | Nov.        | Dic.        | Ene.-Dic.    | Ene.        | Feb.        | Mar.        | Abr.        | May.        | Jun.        | Jul.        |                                          |
| <b>GASTOS NO FINANCIEROS</b>             | <b>31,3</b> | <b>32,3</b> | <b>30,3</b> | <b>26,3</b> | <b>43,6</b> | <b>68,9</b> | <b>374,8</b> | <b>11,2</b> | <b>18,6</b> | <b>33,4</b> | <b>24,1</b> | <b>28,4</b> | <b>34,2</b> | <b>40,8</b> | <b>GASTOS NO FINANCIEROS</b>             |
| <b>a. GASTOS CORRIENTES</b>              | <b>16,6</b> | <b>13,5</b> | <b>14,2</b> | <b>12,0</b> | <b>14,7</b> | <b>17,0</b> | <b>170,3</b> | <b>9,6</b>  | <b>11,3</b> | <b>16,0</b> | <b>13,4</b> | <b>16,9</b> | <b>17,1</b> | <b>16,1</b> | <b>a. GASTOS CORRIENTES</b>              |
| 1. Personal y obligaciones               | 3,5         | 2,3         | 2,4         | 2,6         | 2,8         | 2,6         | 31,6         | 3,1         | 2,1         | 2,7         | 2,7         | 2,6         | 2,7         | 3,2         | 1. Personal y obligaciones               |
| 2. Pensiones y prestaciones sociales     | 1,2         | 0,8         | 1,0         | 0,4         | 1,4         | 1,3         | 10,0         | 0,1         | 0,3         | 1,3         | 0,4         | 1,1         | 1,2         | 1,1         | 2. Pensiones y prestaciones sociales     |
| 3. Bienes y servicios                    | 11,5        | 10,0        | 10,0        | 8,9         | 10,2        | 12,4        | 124,5        | 6,4         | 8,8         | 11,5        | 9,7         | 12,9        | 12,9        | 11,7        | 3. Bienes y servicios                    |
| 4. Donaciones y transferencias           | 0,3         | 0,3         | 0,3         | 0,1         | 0,3         | 0,5         | 2,8          | 0,0         | 0,0         | 0,2         | 0,5         | 0,1         | 0,1         | 0,0         | 4. Donaciones y transferencias           |
| 5. Otros gastos corrientes               | 0,1         | 0,1         | 0,3         | 0,1         | 0,1         | 0,1         | 1,5          | 0,0         | 0,0         | 0,4         | 0,2         | 0,1         | 0,2         | 0,1         | 5. Otros gastos corrientes               |
| <b>b. GASTOS DE CAPITAL</b>              | <b>14,7</b> | <b>18,8</b> | <b>16,1</b> | <b>14,3</b> | <b>28,9</b> | <b>51,9</b> | <b>204,4</b> | <b>1,6</b>  | <b>7,2</b>  | <b>17,4</b> | <b>10,6</b> | <b>11,5</b> | <b>17,1</b> | <b>24,7</b> | <b>b. GASTOS DE CAPITAL</b>              |
| 1. Adquisición de activos no financieros | 14,1        | 18,8        | 16,0        | 14,3        | 28,9        | 51,9        | 203,6        | 1,6         | 7,2         | 17,4        | 10,6        | 11,5        | 17,1        | 24,7        | 1. Adquisición de activos no financieros |
| 2. Donaciones y transferencias           | 0,5         | 0,0         | 0,0         | 0,0         | 0,0         | 0,0         | 0,7          | 0,0         | 0,0         | 0,0         | 0,0         | 0,0         | 0,0         | 0,0         | 2. Donaciones y transferencias           |
| 3. Otros gastos de capital               | 0,0         | 0,0         | 0,1         | 0,0         | 0,0         | 0,0         | 0,1          | 0,0         | 0,0         | 0,0         | 0,0         | 0,0         | 0,0         | 0,0         | 3. Otros gastos de capital               |

1/ Información actualizada al 31 de agosto de 2017.

Fuente: MEF.

Elaboración: BCRP - Sucursal Iquitos.

Anexo Nº 13

UCAYALI: INVERSIÓN NO FINANCIERA DEL GOBIERNO NACIONAL <sup>1/</sup>  
(Millones de soles)

| FUNCIÓN                      | 2016        |             |             |             |             |             |              | 2017        |             |             |             |             |             |             | FUNCIÓN                      |
|------------------------------|-------------|-------------|-------------|-------------|-------------|-------------|--------------|-------------|-------------|-------------|-------------|-------------|-------------|-------------|------------------------------|
|                              | Jul.        | Ago.        | Set.        | Oct.        | Nov.        | Dic.        | Ene.-Dic.    | Ene.        | Feb.        | Mar.        | Abr.        | May.        | Jun.        | Jul.        |                              |
| Planeamiento                 | 0,0         | 0,0         | 0,1         | 0,0         | 0,1         | 0,2         | 0,7          | 0,0         | 0,0         | 0,0         | 0,0         | 0,0         | 0,0         | 0,0         | Planeamiento                 |
| Justicia                     | 0,8         | 0,6         | 0,1         | 0,2         | 0,3         | 1,2         | 7,4          | 0,0         | 0,4         | 0,2         | 0,1         | 0,1         | 0,1         | 0,4         | Justicia                     |
| Agropecuaria                 | 0,0         | 0,2         | 0,2         | 0,1         | 0,2         | 2,1         | 3,1          | 0,0         | 0,0         | 0,1         | 0,1         | 0,1         | 0,2         | 0,4         | Agropecuaria                 |
| Protección social            | 0,0         | 0,0         | 0,0         | 0,0         | 0,0         | 0,0         | 0,0          | 0,0         | 0,0         | 0,0         | 0,0         | 0,0         | 0,0         | 0,0         | Protección social            |
| Industria                    | 0,2         | 0,3         | 0,0         | 0,0         | 0,0         | 0,1         | 3,7          | 0,0         | 0,0         | 0,1         | 0,1         | 0,1         | 0,1         | 0,4         | Industria                    |
| Educación                    | 2,2         | 3,9         | 2,2         | 2,4         | 2,5         | 3,7         | 33,7         | 0,1         | 0,1         | 0,3         | 1,1         | 1,0         | 2,7         | 1,1         | Educación                    |
| Cultura y deporte            | 0,0         | 0,0         | 0,0         | 0,0         | 0,0         | 0,0         | 0,0          | 0,0         | 0,0         | 0,0         | 0,0         | 0,0         | 0,0         | 0,0         | Cultura y deporte            |
| Energía                      | 0,0         | 0,0         | 0,1         | 0,1         | 0,0         | 0,0         | 1,2          | 0,0         | 0,1         | 0,8         | 0,0         | 0,8         | 0,1         | 1,7         | Energía                      |
| Saneamiento                  | 0,1         | 0,0         | 0,0         | 0,0         | 0,0         | 0,2         | 0,6          | 0,0         | 0,0         | 0,1         | 0,0         | 0,1         | 0,1         | 0,0         | Saneamiento                  |
| Salud                        | 0,0         | 0,0         | 0,0         | 0,0         | 0,0         | 0,0         | 0,4          | 0,0         | 0,0         | 0,0         | 0,0         | 0,0         | 0,0         | 0,0         | Salud                        |
| Ambiente                     | 0,2         | 0,4         | 0,1         | 0,2         | 0,2         | 0,1         | 1,6          | 0,0         | 0,0         | 0,2         | 0,1         | 0,0         | 0,1         | 0,1         | Ambiente                     |
| Transporte                   | 22,6        | 53,0        | 31,6        | 23,0        | 43,9        | 48,1        | 303,3        | 13,0        | 45,6        | 11,4        | 14,5        | 19,1        | 28,4        | 39,1        | Transporte                   |
| Turismo                      | 2,5         | 3,8         | 2,6         | 1,5         | 0,9         | 1,8         | 22,2         | 0,0         | 0,6         | 0,7         | 0,2         | 0,3         | 0,7         | 0,9         | Turismo                      |
| Vivienda y desarrollo urbano | 0,1         | 0,0         | 0,0         | 0,0         | 0,0         | 0,0         | 0,2          | 0,0         | 0,0         | 0,0         | 0,0         | 0,0         | 0,0         | 0,0         | Vivienda y desarrollo urbano |
| Orden público y seguridad    | 0,0         | 0,0         | 0,0         | 0,1         | 0,0         | 0,0         | 0,1          | 0,0         | 0,1         | 0,0         | 0,0         | 0,0         | 0,0         | 0,1         | Orden público y seguridad    |
| <b>TOTAL DE INVERSIONES</b>  | <b>28,8</b> | <b>62,1</b> | <b>37,1</b> | <b>27,7</b> | <b>48,1</b> | <b>57,6</b> | <b>378,2</b> | <b>13,0</b> | <b>47,0</b> | <b>13,8</b> | <b>16,2</b> | <b>21,7</b> | <b>32,6</b> | <b>44,2</b> | <b>TOTAL DE INVERSIONES</b>  |

1/ Información actualizada al 31 de agosto de 2017.

Fuente: MEF.

Elaboración: BCRP - Sucursal Iquitos.



Anexo Nº 14

UCAYALI: INVERSIÓN NO FINANCIERA DEL GOBIERNO REGIONAL <sup>1/</sup>  
(Millones de soles)

| FUNCIÓN                      | 2016        |            |            |             |            |             |              | 2017       |            |             |             |             |             |             | FUNCIÓN                      |
|------------------------------|-------------|------------|------------|-------------|------------|-------------|--------------|------------|------------|-------------|-------------|-------------|-------------|-------------|------------------------------|
|                              | Jul.        | Ago.       | Set.       | Oct.        | Nov.       | Dic.        | Ene.-Dic.    | Ene.       | Feb.       | Mar.        | Abr.        | May.        | Jun.        | Jul.        |                              |
| Planeamiento                 | 0,2         | 0,5        | 0,7        | 0,6         | 0,6        | 2,2         | 7,6          | 0,2        | 0,3        | 0,8         | 0,9         | 0,7         | 0,7         | 0,3         | Planeamiento                 |
| Agropecuaria                 | 0,2         | 0,3        | 0,2        | 0,4         | 0,3        | 2,5         | 5,5          | 0,0        | 0,3        | 0,4         | 0,6         | 1,3         | 0,7         | 0,7         | Agropecuaria                 |
| Protección social            | 0,0         | 0,0        | 0,0        | 0,0         | 0,0        | 0,0         | 0,1          | 0,0        | 0,0        | 0,0         | 0,0         | 0,0         | 0,0         | 0,0         | Protección social            |
| Trabajo                      | 0,0         | 0,0        | 0,0        | 0,0         | 0,0        | 0,0         | 0,1          | 0,0        | 0,0        | 0,0         | 0,0         | 0,0         | 0,0         | 0,0         | Trabajo                      |
| Orden público y seguridad    | 0,0         | 0,0        | 0,0        | 0,0         | 0,1        | 0,1         | 0,6          | 0,0        | 0,0        | 0,0         | 0,1         | 0,0         | 0,0         | 0,1         | Orden público y seguridad    |
| Educación                    | 0,7         | 1,0        | 3,2        | 0,7         | 1,4        | 13,7        | 32,2         | 0,1        | 1,9        | 6,5         | 4,0         | 6,1         | 6,9         | 4,1         | Educación                    |
| Cultura y deporte            | 0,0         | 0,0        | 0,0        | 0,0         | 0,0        | 0,0         | 0,0          | 0,0        | 0,0        | 0,0         | 0,0         | 0,0         | 0,0         | 0,0         | Cultura y deporte            |
| Energía                      | 0,0         | 0,0        | 0,0        | 0,0         | 0,0        | 0,0         | 0,0          | 0,0        | 0,0        | 0,0         | 0,0         | 0,0         | 0,0         | 0,0         | Energía                      |
| Pesca                        | 0,0         | 0,0        | 0,0        | 0,0         | 0,0        | 0,0         | 0,0          | 0,0        | 0,0        | 0,0         | 0,0         | 0,0         | 0,0         | 0,0         | Pesca                        |
| Saneamiento                  | 0,0         | 0,0        | 0,0        | 0,7         | 0,0        | 2,0         | 3,7          | 0,0        | 0,0        | 1,1         | 0,5         | 0,6         | 0,3         | 0,7         | Saneamiento                  |
| Salud                        | 41,5        | 0,9        | 0,9        | 16,3        | 1,3        | 41,5        | 138,8        | 0,0        | 0,0        | 10,5        | 16,0        | 4,8         | 6,0         | 2,5         | Salud                        |
| Medio ambiente               | 0,2         | 0,2        | 0,2        | 0,9         | 0,2        | 0,3         | 3,0          | 0,0        | 0,1        | 0,3         | 1,0         | 0,1         | 0,1         | 0,2         | Medio ambiente               |
| Transporte                   | 13,2        | 0,1        | 0,7        | -1,9        | 0,1        | 2,1         | 30,0         | 0,1        | 0,2        | 2,5         | 1,0         | 1,2         | 1,2         | 2,5         | Transporte                   |
| Turismo                      | 0,0         | 0,0        | 0,1        | 0,2         | 0,3        | 0,7         | 1,7          | 0,0        | 0,0        | 0,0         | 0,0         | 0,0         | 0,0         | 0,0         | Turismo                      |
| Vivienda y desarrollo urbano | 0,2         | 0,1        | 0,7        | 0,1         | 0,3        | 7,3         | 11,8         | 0,0        | 0,6        | 0,8         | 0,9         | 1,0         | 1,7         | 0,7         | Vivienda y desarrollo urbano |
| Minería                      | 0,0         | 0,0        | 0,0        | 0,0         | 0,0        | 0,0         | 0,2          | 0,0        | 0,0        | 0,0         | 0,0         | 0,0         | 0,0         | 0,0         | Minería                      |
| Industria                    | 0,2         | -0,2       | 1,0        | 0,1         | 0,4        | 0,2         | 2,1          | 0,0        | 0,1        | 0,1         | 0,1         | 0,1         | 0,0         | 0,1         | Industria                    |
| Comunicaciones               | 0,0         | 0,0        | 0,0        | 0,0         | 0,0        | 0,0         | 0,0          | 0,0        | 0,0        | 0,0         | 0,0         | 0,0         | 0,0         | 0,0         | Comunicaciones               |
| <b>TOTAL DE INVERSIONES</b>  | <b>56,5</b> | <b>3,0</b> | <b>7,7</b> | <b>18,2</b> | <b>4,9</b> | <b>72,5</b> | <b>237,4</b> | <b>0,4</b> | <b>3,5</b> | <b>23,1</b> | <b>25,0</b> | <b>16,1</b> | <b>17,7</b> | <b>11,7</b> | <b>TOTAL DE INVERSIONES</b>  |

1/ Información actualizada al 31 de agosto de 2017.

Fuente: MEF.

Elaboración: BCRP - Sucursal Iquitos.



Anexo Nº 15

UCAYALI: INVERSIÓN NO FINANCIERA DE LOS GOBIERNOS LOCALES <sup>1/</sup>  
(Millones de soles)

| FUNCIÓN                      | 2016        |             |             |             |             |             |              | 2017       |            |             |             |             |             |             | FUNCIÓN                      |
|------------------------------|-------------|-------------|-------------|-------------|-------------|-------------|--------------|------------|------------|-------------|-------------|-------------|-------------|-------------|------------------------------|
|                              | Jul.        | Ago.        | Set.        | Oct.        | Nov.        | Dic.        | Ene.-Dic.    | Ene.       | Feb.       | Mar.        | Abr.        | May.        | Jun.        | Jul.        |                              |
| Planeamiento                 | 1,5         | 0,7         | 1,9         | 2,6         | 1,2         | 3,7         | 16,7         | 0,7        | 1,1        | 1,3         | 1,0         | 1,2         | 1,1         | 1,0         | Planeamiento                 |
| Agropecuaria                 | 0,0         | 0,4         | 0,6         | 0,5         | 0,2         | 0,9         | 3,3          | 0,0        | 0,1        | 0,3         | 0,1         | 0,2         | 0,6         | 0,8         | Agropecuaria                 |
| Protección social            | 0,9         | 0,0         | 0,3         | 0,3         | -0,8        | -0,5        | 1,4          | 0,1        | 0,0        | 0,2         | 0,1         | 0,2         | 0,1         | 0,2         | Protección social            |
| Trabajo                      | 0,2         | 0,1         | 0,0         | 0,0         | 0,0         | 0,0         | 0,8          | 0,0        | 0,0        | 0,0         | 0,0         | 0,0         | 0,0         | 0,0         | Trabajo                      |
| Orden público y seguridad    | 0,7         | 0,8         | 0,5         | 0,4         | 0,6         | 0,2         | 5,2          | 0,0        | 0,3        | 1,6         | 0,7         | 1,1         | 0,5         | 0,3         | Orden público y seguridad    |
| Educación                    | 1,7         | 1,5         | 1,6         | 0,8         | 2,2         | 6,4         | 19,8         | 0,1        | 0,1        | 0,5         | 1,1         | 0,7         | 1,5         | 4,2         | Educación                    |
| Cultura y deporte            | 0,2         | 0,0         | 0,2         | 0,2         | 1,3         | 1,3         | 6,0          | 0,1        | 0,6        | 0,5         | 0,5         | 0,2         | 0,3         | 0,8         | Cultura y deporte            |
| Energía                      | 0,3         | 0,3         | 0,5         | 0,3         | 0,4         | 3,9         | 9,0          | 0,1        | 0,1        | 0,5         | 0,2         | 0,5         | 0,3         | 0,3         | Energía                      |
| Industria                    | 0,0         | 0,0         | 0,0         | 0,0         | 0,0         | -0,2        | 0,0          | 0,0        | 0,0        | 0,0         | 0,0         | 0,0         | 0,0         | 0,0         | Industria                    |
| Comercio                     | 0,0         | 0,0         | 0,0         | 0,0         | 0,0         | 0,0         | 0,1          | 0,3        | 0,1        | 0,1         | 0,0         | 0,0         | 0,0         | 0,1         | Comercio                     |
| Pesca                        | 0,1         | 0,0         | 0,0         | 0,0         | 0,0         | 0,0         | 0,2          | 0,0        | 0,0        | 0,0         | 0,0         | 0,0         | 0,0         | 0,0         | Pesca                        |
| Saneamiento                  | 1,0         | 1,7         | 2,0         | 1,7         | 5,3         | 10,0        | 25,6         | 0,1        | 1,5        | 2,0         | 1,1         | 1,0         | 1,1         | 3,0         | Saneamiento                  |
| Salud                        | 0,2         | 0,1         | 0,3         | 0,1         | 0,1         | 1,4         | 2,3          | 0,0        | 0,0        | 0,4         | 0,0         | 0,4         | 0,0         | 0,1         | Salud                        |
| Ambiente                     | 0,1         | 2,2         | 0,1         | 1,5         | 0,5         | 0,9         | 8,1          | 0,0        | 0,0        | 0,3         | 0,3         | 0,4         | 0,2         | 0,3         | Ambiente                     |
| Transporte                   | 5,7         | 10,4        | 6,1         | 5,3         | 16,5        | 18,6        | 90,8         | 0,2        | 3,0        | 8,9         | 5,1         | 5,3         | 10,4        | 12,6        | Transporte                   |
| Comunicaciones               | 1,2         | 0,1         | 0,5         | -0,4        | 0,2         | 0,4         | 2,3          | 0,0        | 0,1        | 0,2         | 0,0         | 0,0         | 0,0         | 0,0         | Comunicaciones               |
| Turismo                      | 0,0         | 0,0         | 0,0         | 0,0         | 0,0         | 0,0         | 0,3          | 0,0        | 0,0        | 0,0         | 0,0         | 0,0         | 0,1         | 0,1         | Turismo                      |
| Vivienda y desarrollo urbano | 0,4         | 0,5         | 1,2         | 1,0         | 1,1         | 2,1         | 8,8          | 0,1        | 0,3        | 0,5         | 0,3         | 0,0         | 1,1         | 0,9         | Vivienda y desarrollo urbano |
| <b>TOTAL DE INVERSIONES</b>  | <b>14,1</b> | <b>18,8</b> | <b>16,0</b> | <b>14,3</b> | <b>28,9</b> | <b>49,2</b> | <b>200,9</b> | <b>1,6</b> | <b>7,2</b> | <b>17,4</b> | <b>10,6</b> | <b>11,5</b> | <b>17,1</b> | <b>24,7</b> | <b>TOTAL DE INVERSIONES</b>  |

1/ Información actualizada al 31 de agosto de 2017.

Fuente: MEF.

Elaboración: BCRP - Sucursal Iquitos.



Anexo Nº 16

UCAYALI: DEPÓSITOS <sup>1/</sup>  
(Saldos en millones de soles)

|                           | 2016       |            |            |            |            |            | 2017       |            |            |            |            |            |            |                           |
|---------------------------|------------|------------|------------|------------|------------|------------|------------|------------|------------|------------|------------|------------|------------|---------------------------|
|                           | Jul.       | Ago.       | Set.       | Oct.       | Nov.       | Dic.       | Ene.       | Feb.       | Mar.       | Abr.       | May.       | Jun.       | Jul.       |                           |
| A. BANCA MÚLTIPLE         | 488        | 472        | 490        | 474        | 485        | 495        | 468        | 480        | 512        | 498        | 493        | 521        | 523        | A. BANCA MÚLTIPLE         |
| B. EMPRESAS FINANCIERAS   | 7          | 8          | 8          | 8          | 8          | 8          | 9          | 8          | 8          | 8          | 9          | 8          | 8          | B. EMPRESAS FINANCIERAS   |
| C. ENTIDADES MICROF. N.B. | 56         | 57         | 60         | 62         | 65         | 67         | 66         | 65         | 65         | 68         | 68         | 69         | 69         | C. ENTIDADES MICROF. N.B. |
| D. BANCO DE LA NACIÓN     | 116        | 115        | 115        | 112        | 114        | 115        | 116        | 108        | 106        | 110        | 104        | 108        | 120        | D. BANCO DE LA NACIÓN     |
| <b>TOTAL</b>              | <b>668</b> | <b>652</b> | <b>672</b> | <b>655</b> | <b>672</b> | <b>685</b> | <b>660</b> | <b>661</b> | <b>691</b> | <b>684</b> | <b>674</b> | <b>706</b> | <b>721</b> | <b>TOTAL</b>              |

1/ cifras preliminares.

Fuente: SBS y AFP.

Elaboración: BCRP - Sucursal Iquitos.

Anexo Nº 17

**UCAYALI: CRÉDITO <sup>1/</sup>**  
(Saldos en millones de soles)

|                                     | 2016         |              |              |              |              |              | 2017         |              |              |              |              |              |              |                                     |
|-------------------------------------|--------------|--------------|--------------|--------------|--------------|--------------|--------------|--------------|--------------|--------------|--------------|--------------|--------------|-------------------------------------|
|                                     | Jul.         | Ago.         | Set.         | Oct.         | Nov.         | Dic.         | Ene.         | Feb.         | Mar.         | Abr.         | May.         | Jun.         | Jul.         |                                     |
| A. BANCA MÚLTIPLE                   | 1 002        | 1 015        | 1 046        | 1 045        | 1 061        | 1 057        | 1 045        | 1 063        | 1 067        | 1 062        | 1 060        | 1 053        | 1 063        | A. BANCA MÚLTIPLE                   |
| B. EMPRESAS FINANCIERAS             | 116          | 117          | 117          | 118          | 120          | 123          | 121          | 122          | 123          | 122          | 123          | 122          | 121          | B. EMPRESAS FINANCIERAS             |
| C. CAJAS MUNICIPALES                | 206          | 208          | 211          | 214          | 221          | 225          | 229          | 231          | 233          | 238          | 241          | 243          | 244          | C. CAJAS MUNICIPALES                |
| D. EDPYMES                          | 9            | 9            | 9            | 10           | 10           | 10           | 10           | 11           | 11           | 10           | 10           | 6            | 6            | D. EDPYMES                          |
| E. CAJAS RURALES                    | 0            | 0            | 0            | 0            | 0            | 0            | 0            | 0            | 0            | 0            | 0            | 5            | 5            | E. CAJAS RURALES                    |
| F. BANCO DE LA NACIÓN <sup>2/</sup> | 77           | 78           | 79           | 81           | 82           | 83           | 85           | 85           | 86           | 87           | 89           | 90           | 91           | F. BANCO DE LA NACIÓN <sup>2/</sup> |
| G. AGROBANCO <sup>3/</sup>          | 36           | 37           | 37           | 37           | 37           | 38           | 39           | 40           | 40           | 40           | 41           | 24           | 18           | G. AGROBANCO <sup>3/</sup>          |
| <b>TOTAL</b>                        | <b>1 447</b> | <b>1 464</b> | <b>1 500</b> | <b>1 505</b> | <b>1 531</b> | <b>1 535</b> | <b>1 530</b> | <b>1 552</b> | <b>1 559</b> | <b>1 560</b> | <b>1 564</b> | <b>1 543</b> | <b>1 549</b> | <b>TOTAL</b>                        |
| - Moneda nacional                   | 1 346        | 1 359        | 1 387        | 1 396        | 1 419        | 1 429        | 1 428        | 1 453        | 1 457        | 1 459        | 1 462        | 1 450        | 1 459        | - Moneda nacional                   |
| - Moneda extranjera                 | 101          | 104          | 113          | 109          | 112          | 106          | 101          | 100          | 101          | 101          | 102          | 93           | 90           | - Moneda extranjera                 |

1/ cifras preliminares.

2/ Solo considera los créditos de consumo e hipotecario.

3/ No considera los créditos a las demás empresas del Sistema Financiero.

Fuente: SBS y AFP.

Elaboración: BCRP - Sucursal Iquitos.

Anexo Nº 18

UCAYALI: TASA DE MOROSIDAD <sup>1/</sup>  
(En porcentaje)

| ENTIDADES FINANCIERAS             | 2016       |            |            |            |            |            | 2017       |            |            |            |            |            | ENTIDADES FINANCIERAS |                                   |
|-----------------------------------|------------|------------|------------|------------|------------|------------|------------|------------|------------|------------|------------|------------|-----------------------|-----------------------------------|
|                                   | Jul.       | Ago.       | Set.       | Oct.       | Nov.       | Dic.       | Ene.       | Feb.       | Mar.       | Abr.       | May.       | Jun.       |                       | Jul.                              |
| Banca Múltiple                    | 7,9        | 8,5        | 8,2        | 8,9        | 9,1        | 7,7        | 8,9        | 9,1        | 9,1        | 10,0       | 10,1       | 10,0       | 9,9                   | Banca Múltiple                    |
| Empresas Financieras              | 5,5        | 5,4        | 5,5        | 5,7        | 5,6        | 5,4        | 6,0        | 6,2        | 6,3        | 6,7        | 7,0        | 7,1        | 7,0                   | Empresas Financieras              |
| Cajas Municipales                 | 6,2        | 6,1        | 5,5        | 5,7        | 6,2        | 5,8        | 6,0        | 6,5        | 5,7        | 6,1        | 6,3        | 6,3        | 6,4                   | Cajas Municipales                 |
| Cajas Rurales de Ahorro y Crédito | -          | -          | -          | -          | -          | -          | -          | -          | -          | -          | -          | 4,4        | 5,2                   | Cajas Rurales de Ahorro y Crédito |
| EDPYMEs                           | 7,2        | 6,2        | 6,1        | 7,3        | 6,0        | 5,5        | 6,2        | 7,3        | 7,9        | 9,2        | 10,5       | 12,8       | 10,1                  | EDPYMEs                           |
| Banco de la Nación <sup>2/</sup>  | 2,4        | 2,4        | 2,4        | 2,3        | 2,4        | 2,4        | 2,3        | 2,4        | 2,3        | 2,3        | 2,5        | 2,6        | 2,6                   | Banco de la Nación <sup>2/</sup>  |
| Agrobanco <sup>3/</sup>           | 1,0        | 1,0        | 1,0        | 1,2        | 1,3        | 1,4        | 8,1        | 1,4        | 1,5        | 1,4        | 1,4        | 2,8        | 4,9                   | Agrobanco <sup>3/</sup>           |
| <b>TOTAL</b>                      | <b>7,0</b> | <b>7,3</b> | <b>7,1</b> | <b>7,6</b> | <b>7,8</b> | <b>7,4</b> | <b>7,8</b> | <b>7,9</b> | <b>7,8</b> | <b>8,5</b> | <b>8,6</b> | <b>8,6</b> | <b>8,6</b>            | <b>TOTAL</b>                      |

1/ cifras preliminares, calculada en base a: (créditos vencidos + créditos en cobranza judicial) / colocaciones brutas.

2/ Solo considera los créditos de consumo e hipotecario.

3/ No considera los créditos a las demás empresas del Sistema Financiero.

Fuente: SBS y AFP.

Elaboración: BCRP - Sucursal Iquitos.