

**BANCO CENTRAL DE RESERVA DEL PERÚ**  
**SUCURSAL IQUITOS**



**UCAYALI: Síntesis de Actividad Económica**  
**ABRIL 2017<sup>1</sup>**

**Departamento de Estudios Económicos**

---

<sup>1</sup> En el presente informe participaron Arnulfo Cumbicus y Mario López.

## ÍNDICE

*Página*

<b>RESUMEN EJECUTIVO.....</b>	<b>3</b>
<b>I. ACTIVIDAD PRODUCTIVA.....</b>	<b>5</b>
1. Actividad primaria.....	5
1.1. Sector agropecuario.....	5
1.2. Sector pesca .....	6
1.3. Sector minería.....	7
2. Otros indicadores sectoriales.....	9
2.1 Sector manufactura.....	9
2.2 Arribos de turistas a los establecimientos de hospedaje.....	10
<b>II. ASPECTOS LABORALES.....</b>	<b>10</b>
1. Empleo .....	11
<b>III. SECTOR EXTERNO.....</b>	<b>11</b>
1. Exportaciones.....	12
<b>IV. CRÉDITO Y DEPÓSITOS.....</b>	<b>12</b>
1. Crédito.....	12
2. Depósitos .....	14
<b>V. EJECUCIÓN DEL PRESUPUESTO DE GASTOS DEL GOBIERNO GENERAL.....</b>	<b>16</b>
1. Gasto corriente no financiero .....	16
2. Inversión pública .....	16
<b>VI. ANEXOS.....</b>	<b>18</b>



## RESUMEN EJECUTIVO

---

### Principales hechos de importancia

- El sector **agropecuario** disminuyó en 2,6 por ciento interanual en abril; mientras **pesca** y **minería** aumentaron en 128,2 por ciento y 2,2 por ciento interanual, respectivamente.
- En **otros indicadores** de actividad económica crecieron interanual, créditos de consumo (20,0 por ciento), crédito total (11,7 por ciento), inversión pública (8,7 por ciento) y crédito hipotecario (7,6 por ciento); pero disminuyeron el número de arribos a los establecimientos de hospedaje (-28,7 por ciento), el empleo en empresas privadas formales de 10 y más trabajadores en Pucallpa (-9,5 por ciento) y manufactura (-7,0 por ciento).

### Actividad primaria

- El sector **agropecuario** disminuyó en 2,6 por ciento interanual en abril, debido a los resultados negativos de los sub-sectores agrícola y pecuario; pero, en el periodo enero-abril acumuló un crecimiento de 3,8 por ciento, impulsado por el resultado positivo del sub-sector agrícola.
- El sector **pesca** creció en 128,2 por ciento interanual en abril, inducido por la abundancia de ciertas especies de peces en los ríos, como bagre, boquichico, palometa y sardina, lo cual originó un mayor desembarque de pescado para consumo humano en estado fresco y seco salado; con ello, en el periodo enero-abril la pesca acumuló un crecimiento de 68,8 por ciento.
- El sector **minería** creció en 2,2 por ciento interanual en abril, debido a la mayor producción de petróleo crudo en el lote 131, con ello, en el periodo enero-abril de 2017 acumuló una expansión de 34,6 por ciento.

### Otros indicadores de actividad económica

- La **manufactura** se contrajo en 7,0 por ciento interanual en abril, debido al resultado negativo de la industria primaria, por falta de materia prima, con ello, en el periodo enero-abril la manufactura acumuló una disminución de 3,9 por ciento interanual.
- Los **arribos de turistas a establecimientos de hospedaje** cayeron en 28,7 por ciento interanual en mayo, debido al menor dinamismo del turismo interno, con ello, en el periodo enero-mayo acumularon una disminución de 21,9 por ciento interanual.
- El **empleo** en empresas privadas formales de 10 y más trabajadores en Pucallpa disminuyó en 9,5 por ciento interanual en abril, con lo cual, en el periodo enero-abril acumuló una contracción de 6,2 por ciento.
- El **crédito total** se incrementó en 11,7 por ciento interanual en abril, a S/ 1 560 millones; asimismo, los **créditos de consumo e hipotecario** crecieron en 20,0 por ciento y 7,6 por ciento interanual, respectivamente.
- La **inversión pública** creció en 8,7 por ciento interanual en abril, debido a la mayor ejecución de obras en el gobierno regional; mientras, la inversión del gobierno nacional y gobiernos locales cayó en 48,4 por ciento y 7,8 por ciento interanual, respectivamente. El caso del gobierno regional se explicó por el avance en obras de hospitales. Respecto al avance de proyectos de envergadura, el **gobierno nacional** destinó S/ 10,1 millones en la rehabilitación y mejoramiento de la carretera Puerto Bermúdez-San Alejandro; y S/ 4,3 millones en la construcción de la ampliación de una segunda calzada del tramo Aeropuerto Pucallpa-Cementerio Jardín del Buen Recuerdo; el **gobierno regional** invirtió S/ 15,5 millones en el fortalecimiento de los servicios de salud del Hospital Regional de Pucallpa; y los **gobiernos locales** desembolsaron S/ 2,3 millones en el mejoramiento de la Avenida Miraflores y Jirón J.F. Kennedy, en el distrito de Calería; y S/ 1,1 millones en el mejoramiento de las vías

transversales a la Avenida Centenario desde el km 0+000 al 5+000, en los distritos de Callería y Yarinacocha, en la provincia de Coronel Portillo.

**Cuadro N° 1**  
**UCAYALI: OTROS INDICADORES DE ACTIVIDAD ECONÓMICA**  
 (Variación % respecto a similar mes del año anterior)

	Nov.16	Dic.16	Ene.17	Feb.17	Mar.17	Abr.17
Producción industrial 1/	↓ -4,5	↓ -0,6	↓ -10,5	↑ 0,5	↑ 1,9	↓ -7,0
Arribos a los establecimientos de hospedaje	↓ -20,6	↓ -28,2	↓ -10,0	↓ -29,5	↓ -16,9	↓ -28,7
Empleo formal urbano 2/	↓ -3,8	↓ -4,3	↓ -5,3	↓ -4,2	↓ -5,4	↓ -9,5
Crédito total	↑ 9,8	↑ 9,5	↑ 8,4	↑ 9,9	↑ 12,2	↑ 11,7
Créditos de consumo	↑ 17,3	↑ 17,9	↑ 17,2	↑ 20,0	↑ 20,7	↑ 20,0
Crédito hipotecario	↑ 7,0	↑ 6,0	↑ 6,0	↑ 6,1	↑ 7,1	↑ 7,6
Inversión pública 1/	↑ 41,8	↑ 5,5	↑ 50,5	↑ 56,8	↑ 39,7	↑ 8,7

1/ En términos reales.

2/ En empresas de 10 a más trabajadores situadas en la ciudad de Pucallpa.

Fuentes: SBS y AFP, MTPE, MEF, DIRCETUR y DIREPRO.

Elaboración: BCRP, Sucursal Iquitos. Departamento de Estudios Económicos.



## I. ACTIVIDAD PRODUCTIVA

### 1. Actividad primaria

#### 1.1. Sector agropecuario

- La actividad agropecuaria registró una disminución de 2,6 por ciento interanual en abril, explicada por los resultados negativos de los sub-sectores agrícola y pecuario.
- En el periodo enero-abril, la actividad agropecuaria creció en 3,8 por ciento interanual, debido al resultado positivo del sub-sector agrícola.

**Cuadro N° 2**  
UCAYALI: PRODUCCIÓN DE PRINCIPALES PRODUCTOS AGROPECUARIOS <sup>1/</sup>  
(Toneladas)

Sub-sectores	Estructura Porcentual 2015 <sup>2/</sup>	Abril				Enero - Abril			
		2016	2017	Var. %	Contribución <sup>3/</sup>	2016	2017	Var. %	Contribución <sup>3/</sup>
<b>AGRÍCOLA</b>	<b>79,0</b>			<b>-0,3</b>	<b>-0,3</b>			<b>7,9</b>	<b>6,7</b>
<b>Orientado a la industria</b>	<b>26,4</b>			<b>11,4</b>	<b>3,6</b>			<b>24,8</b>	<b>6,8</b>
Caña de azúcar	0,3	1 575	1 102	-30,0	-0,1	6 659	5 417	-18,7	-0,1
Palma aceitera	12,7	17 281	23 114	33,8	4,6	66 845	92 720	38,7	5,6
Maíz amarillo duro	4,0	1 531	832	-45,7	-1,2	10 918	9 737	-10,8	-0,5
Cacao	9,4	1 198	1 218	1,7	0,3	2 196	2 712	23,5	1,8
<b>Orientado al mercado interno</b>	<b>52,6</b>			<b>-7,3</b>	<b>-4,0</b>			<b>-0,1</b>	<b>-0,1</b>
Arroz cáscara	4,7	1 590	2 489	56,5	1,9	7 822	10 788	37,9	1,7
Yuca	10,0	14 196	6 432	-54,7	-6,6	49 135	35 507	-27,7	-3,2
Plátano	20,2	21 509	22 055	2,5	0,5	95 438	101 876	6,7	1,5
Naranja	0,8	848	1 028	21,2	0,2	3 672	4 203	14,5	0,2
Papaya	2,9	4 333	4 186	-3,4	-0,1	17 301	18 177	5,1	0,2
Otros	14,0	9 703	11 871	1,5	0,2	48 885	53 046	-2,9	-0,5
<b>PECUARIO</b>	<b>21,0</b>			<b>-16,7</b>	<b>-2,3</b>			<b>-20,3</b>	<b>-2,9</b>
Carne de aves <sup>4/</sup>	15,2	790	473	-40,1	-3,1	3 141	1 585	-49,5	-4,1
Carne de porcino <sup>4/</sup>	0,9	101	84	-16,8	-0,1	408	433	6,1	0,1
Carne de vacuno <sup>4/</sup>	1,2	151	168	11,3	0,2	590	609	3,2	0,0
Huevos	2,7	294	383	30,3	0,7	1 155	1 583	37,1	0,9
Leche	0,9	630	666	5,7	0,1	2 232	2 449	9,7	0,1
<b>SECTOR AGROPECUARIO</b>	<b>100,0</b>			<b>-2,6</b>	<b>-2,6</b>			<b>3,8</b>	<b>3,8</b>

1/ Cifras preliminares.

2/ A precios de 2007.

3/ En base a la estructura porcentual de similar periodo de 2016.

4/ Peso neto.

Fuente: DRAU y MINAGRI.

Elaboración: BCRP, Sucursal Iquitos. Departamento de Estudios Económicos.

- El sub-sector agrícola se contrajo en 0,3 por ciento interanual en abril, debido a la menor producción de maíz amarillo duro, yuca y papaya; en el caso de maíz por las menores áreas cosechadas y bajos rendimientos ante la sequía prolongada hasta fines del año 2016; en yuca influyeron las menores áreas cosechadas; y las plantaciones de papaya fueron afectadas por las inundaciones y actualmente están en recuperación tanto las nuevas como las ya instaladas. En cambio, en el periodo enero-abril acumuló un crecimiento de 7,9 por ciento, explicado por la mayor producción de palma aceitera, arroz y plátano, considerando su alta contribución.
- El sub-sector pecuario disminuyó en 16,7 por ciento interanual en abril, inducido por la menor producción de carne (aves y porcino); con ello, en el periodo enero-abril acumuló una contracción de 20,3 por ciento, explicada por la menor producción de carne de aves, debido a la menor producción local; mayormente Ucayali es abastecido de pollo desde Lima.



- En abril las áreas instaladas aumentaron en 38,5 por ciento (1 011 hectáreas más) frente a similar mes de 2016, debido de la disponibilidad de semillas, clima favorable que permite la preparación de los terrenos, aparición temprana de los suelos barrizales en inicio de campaña chica en ecosistema de río ante la vaciante del Ucayali, además éste no presenta subidas inusuales de su caudal como el año anterior.
- En la campaña 2016-2017, periodo agosto-abril de 2017, las áreas sembradas cayeron en 4,8 por ciento (1 311 hectáreas menos) frente a similar periodo de la campaña anterior, debido a la sequía prolongada y el fuerte verano, que se extendieron hasta enero de 2017.

**Cuadro N° 3**  
**UCAYALI: SUPERFICIE SEMBRADA 1/**  
(Hectáreas)

	Campaña Agrícola <sup>2/</sup>		Variación	
	2015/2016	2016/2017	Absoluta	Porcentual
<b>CULTIVOS TRANSITORIOS</b>	<b>22 880</b>	<b>22 285</b>	<b>-595</b>	<b>-2,6</b>
Arroz cáscara	6 308	9 112	2 804	44,5
Maíz amarillo	8 306	7 225	-1 081	-13,0
Piña	170	18	-152	-89,4
Yuca	6 690	4 764	-1 926	-28,8
Frijol grano seco	294	378	84	28,6
Frijo chichlayo	36	34	-2	-
Otros	1 076	754	-322	-29,9
<b>CULTIVOS PERMANENTES</b>	<b>4 305</b>	<b>3 589</b>	<b>-716</b>	<b>-16,6</b>
Palma aceitera	431	43	-388	-90,0
Papaya	205	285	80	39,0
Plátano	1 471	1 470	-1	-0,1
Café	223	45	-178	-79,8
Otros	1 975	1 746	-229	-11,6
<b>Total</b>	<b>27 185</b>	<b>25 874</b>	<b>-1 311</b>	<b>-4,8</b>

1/ Cifras preliminares.

2/ De agosto a abril.

Fuente: DRAU.

Elaboración: BCRP, Sucursal Iquitos. Departamento de Estudios Económicos

## 1.2 Sector pesca

- El sector pesca registró un crecimiento de 128,2 por ciento interanual en abril, debido a la abundancia de algunas especies de peces en los ríos amazónicos, como bagre, boquichico, palometa y sardina; lo que originó un mayor desembarque de pescado para consumo humano directo en los estados fresco y seco salado.
- En el periodo enero-abril de 2017, el sector pesca acumuló un crecimiento de 68,8 por ciento interanual, inducido por la abundancia de peces en los ríos, con lo cual, se registró un mayor desembarque de pescado para consumo humano en ambos estados (fresco y seco salado).



**Cuadro N° 4**  
**UCAYALI: PRODUCCIÓN PESQUERA 1/**  
(Toneladas)

	Abril		Var. %	Enero - Abril		Var. %
	2016	2017		2016	2017	
<b>Consumo Humano</b>	<b>111</b>	<b>249</b>	<b>124,3</b>	<b>689</b>	<b>1 166</b>	<b>69,2</b>
<b>Fresco</b>	<b>70</b>	<b>205</b>	<b>192,9</b>	<b>406</b>	<b>651</b>	<b>60,3</b>
Bagre	8	37	362,5	31	56	80,6
Ractacara	2	1	-50,0	21	18	-14,3
Boquichico	8	27	237,5	68	94	38,2
Palometa	1	9	800,0	5	17	240,0
Chiu Chiu	8	22	175,0	36	64	77,8
Sardina	1	14	1300,0	8	22	175,0
Otras especies	42	95	126,2	237	380	60,3
<b>Seco-salado</b>	<b>41</b>	<b>44</b>	<b>7,3</b>	<b>283</b>	<b>515</b>	<b>82,0</b>
<b>SECTOR PESCA 1/</b>			<b>128,2</b>			<b>68,8</b>

1/ A precios de 2007. Cifras preliminares.

Fuente: DIREPRO.

Elaboración: BCRP, Sucursal Iquitos. Departamento de Estudios Económicos.

### 1.3 Sector Minería.

- La producción fiscalizada de hidrocarburos aumentó en 2,2 por ciento interanual en abril, impulsada por la mayor producción de petróleo crudo en el lote 131; en cambio, disminuyó la producción de gas natural (-99,3 por ciento) y líquidos de gas natural (-30,9 por ciento), ambos en el lote 31-C.
- En el periodo enero-abril de 2017, la producción fiscalizada de hidrocarburos se incrementó en 34,6 por ciento, debido a la mayor producción de petróleo crudo en el lote 131.

**Cuadro N° 5**  
**UCAYALI: PRODUCCIÓN DE HIDROCARBUROS 1/**  
(Variación % real respecto a similar periodo del año anterior)

Hidrocarburos	Estructura Porcentual		Abril			Enero - Abril			
	2015 2/	2016	2017	Var. %	Contribución 3/	2016	2017	Var. %	Contribución 3/
Líquidos de GN (miles barriles)	31,3	55	38	-30,9	-13,0	213	150	-29,6	-15,1
Petróleo (miles de barriles)	58,2	51	84	64,7	28,7	99	344	247,5	66,8
Gas natural (millones de pies cúbicos)	10,5	454	3	-99,3	-13,5	2 341	513	-78,1	-17,2
<b>SECTOR MINERÍA 2/</b>	<b>100,0</b>			<b>2,2</b>	<b>2,2</b>			<b>34,6</b>	<b>34,6</b>

1/ Cifras preliminares.

2/ A precios de 2007.

3/ En base a la estructura porcentual de similar periodo de 2016.

Fuente: Perúpetro S.A.

Elaboración: BCRP, Sucursal Iquitos. Departamento de Estudios Económicos.

**Gráfico N° 1**  
**UCAYALI: PRODUCCIÓN DE HIDROCARBUROS**  
 (Var % respecto similar período del año anterior)

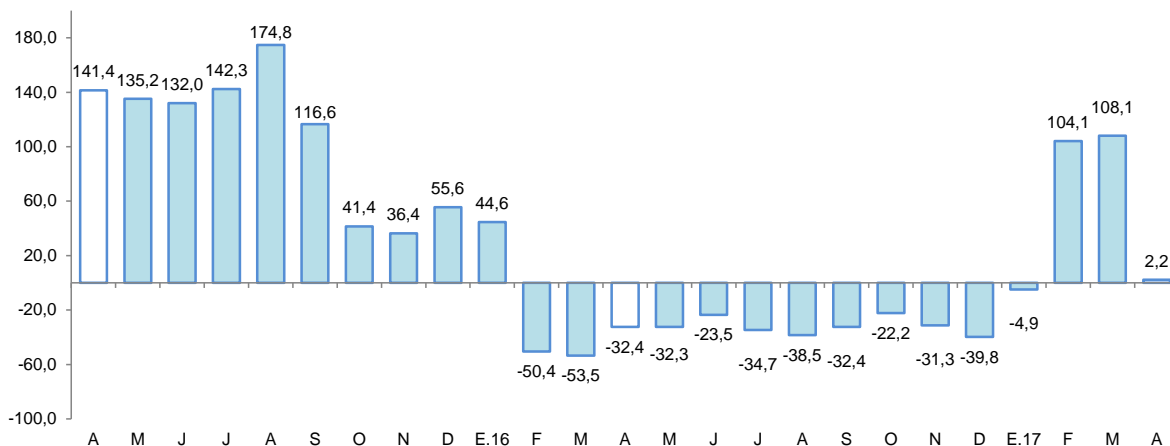

Fuente: Perupetro S.A.  
 Elaboración: BCRP, Sucursal Iquitos. Departamento de Estudios Económicos.

**Gráfico N° 2**  
**UCAYALI: PRODUCCIÓN DE LÍQUIDOS GAS NATURAL**  
 (Var. % respecto a similar período del año anterior)

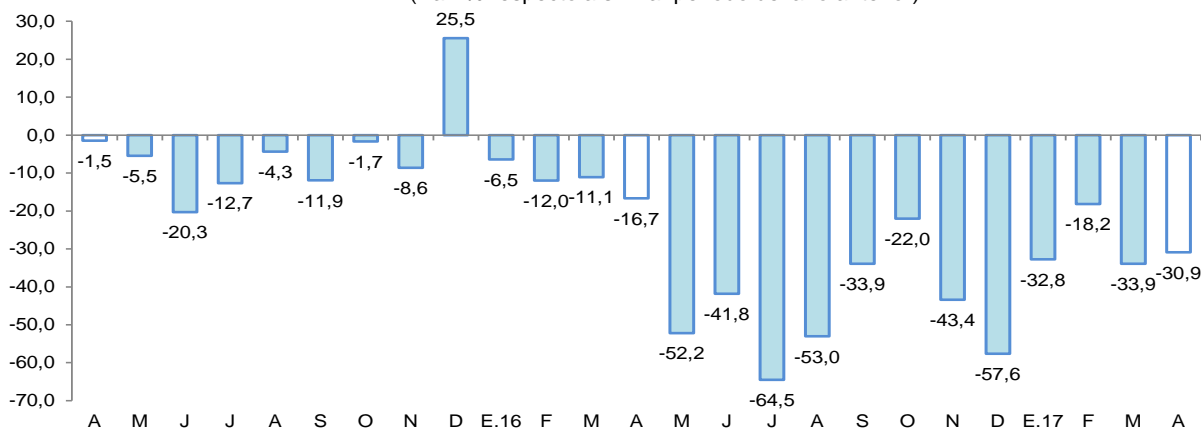

Fuente: Perupetro S.A.  
 Elaboración: BCRP, Sucursal Iquitos. Departamento de Estudios Económicos.

**Gráfico N° 3**

**UCAYALI: PRODUCCIÓN DE GAS NATURAL**  
 (Var % respecto similar período del año anterior)

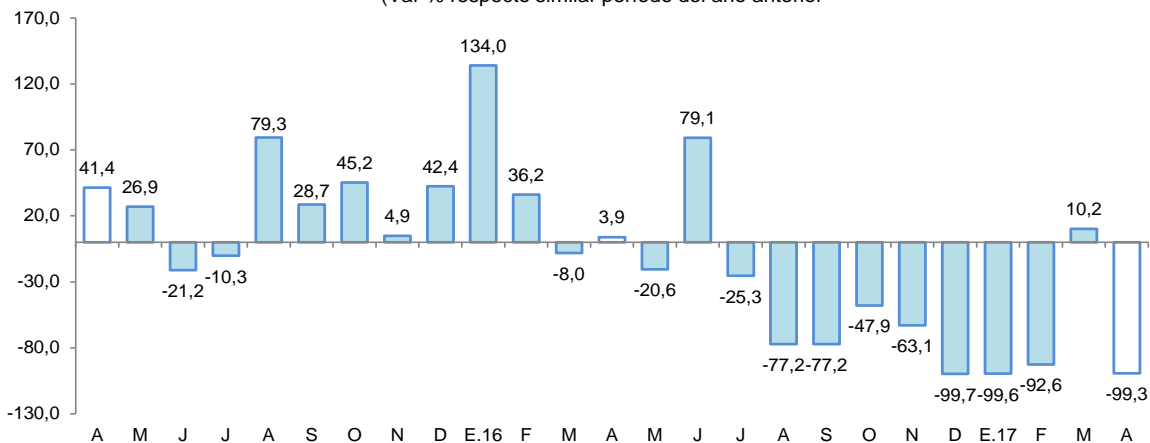

Fuente: Perupetro S.A.  
 Elaboración: BCRP, Sucursal Iquitos. Departamento de Estudios Económicos.





**Gráfico N° 4**  
**UCAYALI: PRODUCCIÓN DE PETROLEO CRUDO**  
(Var % respecto similar período del año anterior)

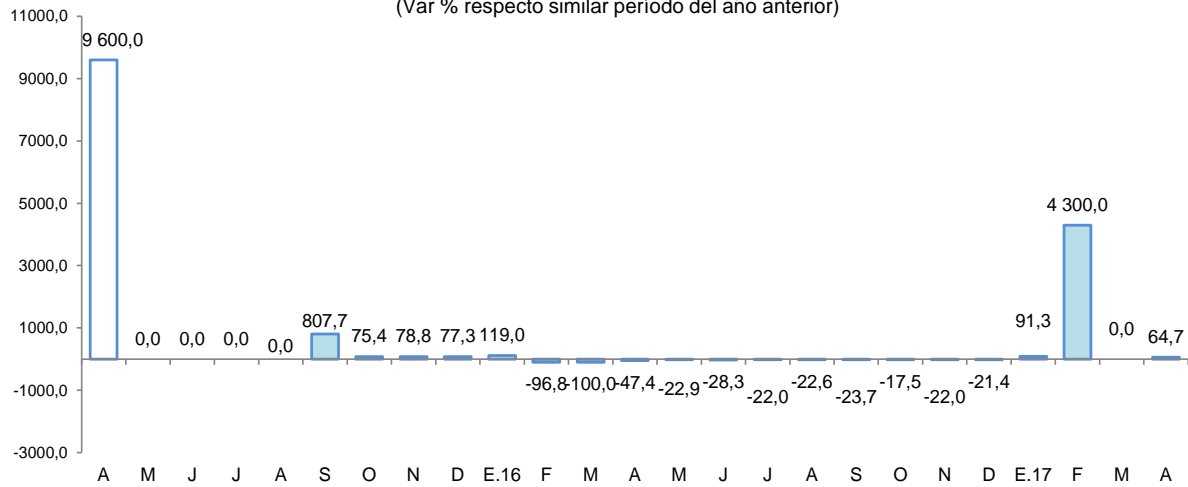

Fuente: Perupetro S.A.  
Elaboración: BCRP, Sucursal Iquitos. Departamento de Estudios Económicos.

## 2. Otros indicadores sectoriales

### 2.1 Sector manufactura

- La manufactura registró una contracción de 7,0 por ciento interanual en abril, explicada por el resultado negativo de la industria primaria.
- En el período enero-abril 2017, la manufactura acumuló una disminución de 3,9 por ciento interanual, inducida por el resultado negativo de la industria primaria.

**Cuadro N° 6**  
**UCAYALI: ÍNDICE DE VOLUMEN FÍSICO MANUFACTURERO 1/**  
(Var. % real respecto a similar período del año anterior)

Ramas de actividad	Estructura Porcentual 2015 <sup>2/</sup>	Abril		Enero-Abril	
		Var. %	Contribución <sup>3/</sup>	Var. %	Contribución <sup>3/</sup>
<b>MANUFACTURA PRIMARIA</b>	<b>17,5</b>	<b>-49,2</b>	<b>-8,1</b>	<b>-28,1</b>	<b>-4,4</b>
Refinación de petróleo	17,5	-49,2	-8,1	-28,1	-4,4
<b>MANUFACTURA NO PRIMARIA</b>	<b>82,5</b>	<b>1,3</b>	<b>1,1</b>	<b>0,5</b>	<b>0,4</b>
Bebidas malteadas	68,1	-1,4	-0,9	2,8	1,9
Bebidas gaseosas	3,1	-10,0	-0,3	-16,8	-0,5
Madera aserrada	6,1	72,2	4,9	38,5	0,3
Triplay	2,5	-6,0	-0,2	0,0	0,0
Calaminas, barillas lisas y corrugadas	2,6	-81,2	-2,3	-79,9	-1,4
Clavos para madera	0,1	-	-	-	-
<b>SECTOR MANUFACTURA</b>	<b>100,0</b>	<b>-7,0</b>	<b>-7,0</b>	<b>-3,9</b>	<b>-3,9</b>

1/ Cifras preliminares.

2/ A precios de 2007.

3/ En base a la estructura porcentual de similar período de 2016.

Fuente: DIREPRO y Empresas.

Elaboración: BCRP, Sucursal Iquitos. Departamento de Estudios Económicos.

- La industria primaria disminuyó en 49,2 por ciento interanual en abril, inducida por la menor producción de refinados de petróleo crudo, ante la escasez de materia prima; con ello, en el período enero-abril acumuló una contracción de 28,1 por ciento interanual.

- La industria no primaria creció en 1,3 por ciento interanual en abril, debido a la mayor producción de madera aserrada, con ello, en el período enero-abril 2017 acumuló un crecimiento de 0,5 por ciento interanual.

**Gráfico N° 5**

**UCAYALI: IVF MANUFACTURA NO PRIMARIA**  
(Var. % real respecto a similar periodo del año anterior)

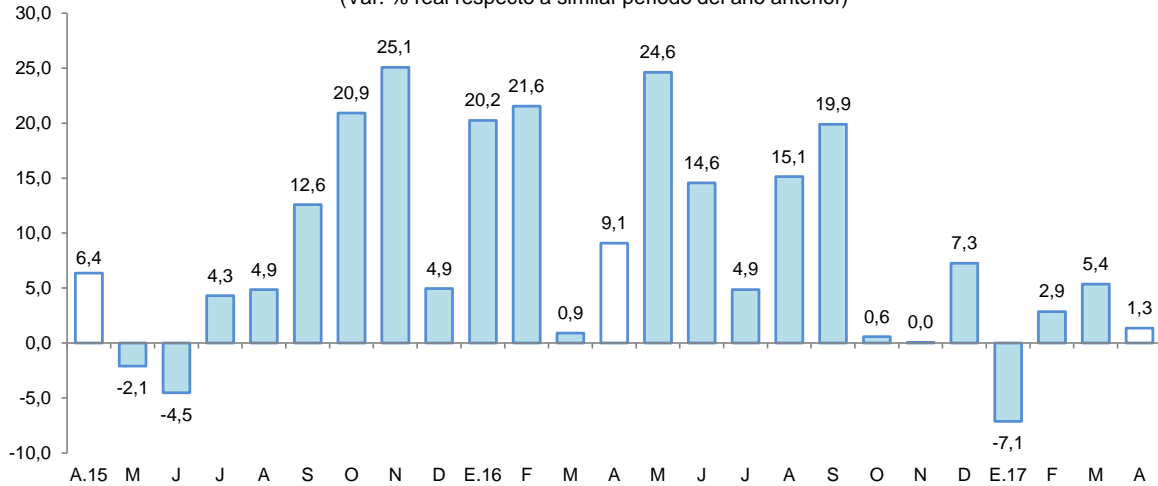

Fuente: DIREPRO y Empresas.  
Elaboración: BCRP, Sucursal Iquitos. Departamento de Estudios Económicos.

## 2.2 Arribos de turistas a los establecimientos de hospedaje

- Según cifras del MINCETUR, el número de arribos de turistas a los establecimientos de hospedaje disminuyó en 28,7 por ciento interanual en abril. El turismo interno cayó en 29,3 por ciento; mientras que, el receptivo (turistas extranjeros) creció en 0,6 por ciento.
- En el periodo enero-abril de 2017, el número de arribos de turistas a los establecimientos de hospedaje se contrajo en 21,9 por ciento interanual. El turismo interno cayó en 22,6 por ciento; mientras que, el receptivo creció en 2,8 por ciento.

**Gráfico N° 6**

**UCAYALI: ARRIBOS A ESTABLECIMIENTOS DE HOSPEDAJE**  
(Variación %)

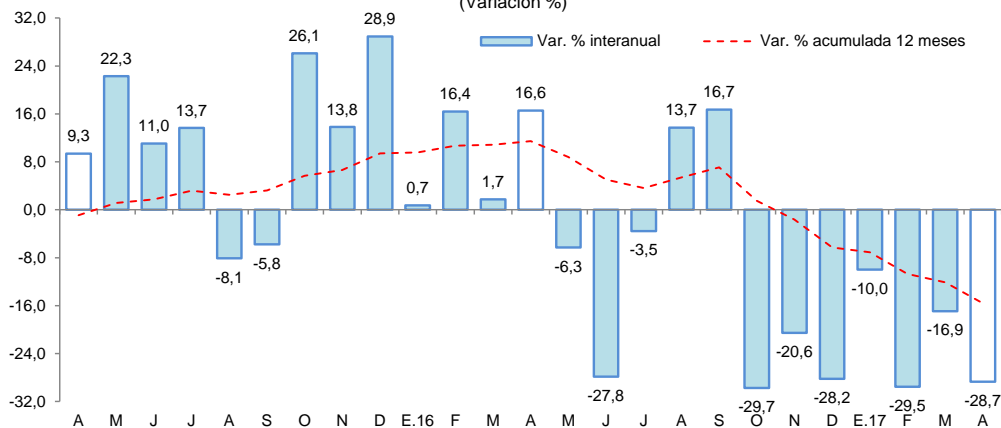

Fuente: MINCETUR.

## II. ASPECTOS LABORALES

### 1. Empleo

- El empleo en empresas privadas formales de 10 y más trabajadores en Pucallpa disminuyó en 9,5 por ciento interanual en abril, debido al menor requerimiento de personal en las cinco ramas de actividad económica, en particular primaria (-14,3 por ciento) y servicios (-11,1 por ciento).

**Cuadro N° 7**

**PUCALLPA: ÍNDICE MENSUAL DE EMPLEO EN EMPRESAS PRIVADAS FORMALES DE 10 A MÁS TRABAJADORES, POR RAMA DE ACTIVIDAD<sup>1/</sup>**

(Octubre 2010=100)

Rama de Actividad	Abril			Enero - Abril		
	2016	2017	Var. %	2016	2017	Var. %
Primaria <sup>2/</sup>	51,9	44,5	-14,3	53,7	45,1	-16,0
Manufactura	83,9	75,2	-10,5	83,9	74,9	-10,6
Comercio	99,2	93,2	-6,1	98,7	93,0	-5,8
Transporte y Comunicaciones	128,8	121,8	-5,4	128,5	122,0	-5,0
Servicios <sup>3/</sup>	81,4	72,3	-11,1	67,3	71,8	6,5
<b>Total</b>	<b>86,0</b>	<b>77,8</b>	<b>-9,5</b>	<b>82,7</b>	<b>77,6</b>	<b>-6,2</b>

Nota: La información corresponde al primer día de cada mes.

1/ Cifras preliminares.

2/ Conformada por las subramas agricultura, pesca e hidrocarburos.

3/ Conformada por las subramas servicios prestados a empresas, restaurantes y hoteles, establecimientos financieros, enseñanza, servicios sociales y comunales; y electricidad, gas y agua.

Fuente: MTPE – Encuesta Nacional de Variación Mensual del Empleo (ENVME).

- En el periodo enero-abril el empleo acumuló, en promedio, una disminución de 6,2 por ciento interanual, explicada por el menor requerimiento de trabajadores en cuatro de las cinco ramas de actividad económica, en particular primaria (-16,0 por ciento) y manufactura (-10,6 por ciento). Solo servicios incrementó el número de pedidos de trabajadores (6,5 por ciento).

**Gráfico N° 7**

**PUCALLPA: EMPLEO FORMAL URBANO EN EMPRESAS DE 10 A MÁS TRABAJADORES**  
(Var. % respecto a similar periodo del año anterior)

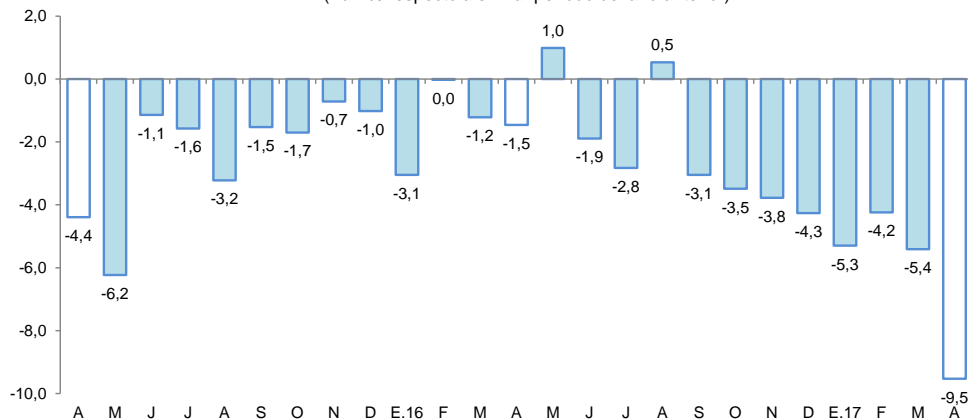

Fuente: MTPE – Encuesta Nacional de Variación Mensual del Empleo (ENVME).

### III. SECTOR EXTERNO

#### 1. Exportaciones

- Las exportaciones de Ucayali totalizaron US\$ 2,9 millones en abril, menores en 3,3 por ciento frente al similar mes del año anterior, debido a los menores volúmenes exportados de “otros productos no tradicionales”, principalmente semillas de kudzu.
- En el periodo enero-abril de 2017, las exportaciones acumularon una disminución de 6,4 por ciento interanual, explicada por las menores ventas de maderas, principalmente madera aserrada y triplay; y ausencia de exportaciones de productos pesqueros (peces ornamentales).

**Cuadro N° 8**  
**UCAYALI: EXPORTACIONES POR GRUPO DE PRODUCTOS <sup>1/</sup>**

(Valor FOB en millones de US\$)

TIPO	Estructura % 2016	Abril			Enero-Abril		
		2016	2017	Var. %	2016	2017	Var. %
<b>PRODUCTOS NO TRADICIONALES</b>	<b>99,9</b>	<b>3,0</b>	<b>2,9</b>	<b>-3,3</b>	<b>11,0</b>	<b>10,1</b>	<b>-7,7</b>
Agropecuarios	6,7	0,2	0,2	0,0	0,4	0,4	0,0
Pesqueros	0,6	0,0	0,0	-	0,1	0,0	-100,0
Maderas	91,6	2,7	2,7	0,0	10,4	9,4	-8,8
Otros no tradicionales	1,0	0,1	0,0	-100,0	0,1	0,2	88,6
<b>OTRAS EXPORTACIONES</b>	<b>0,1</b>	<b>0,0</b>	<b>0,0</b>	<b>-</b>	<b>0,0</b>	<b>0,1</b>	<b>-</b>
<b>TOTAL</b>	<b>100,0</b>	<b>3,0</b>	<b>2,9</b>	<b>-3,3</b>	<b>11,0</b>	<b>10,3</b>	<b>-6,4</b>

1/ Cifras preliminares.

Fuente: SUNAT.

Elaboración: BCRP, Sucursal Iquitos. Departamento de Estudios Económicos.

- Las exportaciones de productos no tradicionales disminuyeron en 3,3 por ciento interanual en abril, debido a la ausencia de exportaciones de “otros productos no tradicionales”, con ello, en el periodo enero-abril acumularon una contracción de 7,7 por ciento interanual, explicada por las menores ventas de maderas y ausencia de exportaciones de productos pesqueros.
- En el periodo enero-abril, las exportaciones tuvieron como principal destino a China, Estados Unidos, República Dominicana, México y Australia; el primero de ellos adquirió el 43,2 por ciento del valor total de los productos exportados; Estados Unidos el 15,2 por ciento, República Dominicana el 12,7 por ciento, México el 3,8 por ciento y Australia el 3,5 por ciento.

### IV. CRÉDITO Y DEPÓSITOS

#### 1. Crédito

- El crédito se incrementó en 11,7 por ciento interanual en abril. En la banca múltiple, que canaliza el 68,1 por ciento del total, el crédito creció en 9,7 por ciento interanual; y en las instituciones no bancarias aumentó en 13,7 por ciento. Al finalizar el mes, el crédito registró un saldo de S/ 1 560 millones, de los cuales, el 93,5 por ciento, es decir, S/ 1 459 millones, se encuentra colocado en moneda nacional.
- Según tipo de crédito, destaca el crecimiento interanual de los créditos otorgados al segmento personas, principalmente del tipo consumo (20,0 por ciento).



**Cuadro N° 9**

**UCAYALI: CRÉDITO (NOMINAL SBS) - ABRIL 2017**

En millones de soles

	Estructura % Abr-17	Abril		Var.% Nominal
		2016	2017	Abr-17 / Abr-16
<b>Banco de la Nación</b>	<b>5,6</b>	<b>74</b>	<b>87</b>	<b>17,9</b>
<b>Agrobanco</b>	<b>2,6</b>	<b>29</b>	<b>40</b>	<b>38,5</b>
<b>Banca Múltiple</b>	<b>68,1</b>	<b>968</b>	<b>1 062</b>	<b>9,7</b>
<b>Instituciones No Bancarias</b>	<b>23,8</b>	<b>326</b>	<b>371</b>	<b>13,7</b>
Financieras	7,8	116	122	5,0
Cajas Municipales	15,3	201	238	18,4
Cajas Rurales	0,0	0	0	-
Edpymes	0,7	9	10	21,2
Arrendamiento Financiero	0,0	0	0	-
<b>TOTAL</b>	<b>100,0</b>	<b>1 396</b>	<b>1 560</b>	<b>11,7</b>
<b>Empresas</b>	<b>59,5</b>	<b>860</b>	<b>928</b>	<b>7,9</b>
<b>Personas</b>	<b>40,5</b>	<b>536</b>	<b>632</b>	<b>17,7</b>
Consumo	33,7	438	526	20,0
Hipotecario	6,8	98	106	7,6
MN	93,5	1 303	1 459	12,0
ME	6,5	94	101	7,9
ME (Mill. US\$)		29	31	8,8

Fuente: SBS y AFP

Elaboración: BCRP, Sucursal Iquitos. Departamento de Estudios Económicos.

**Gráfico N° 8**

**UCAYALI: EVOLUCIÓN DEL CRÉDITO**  
(Var. % respecto a similar mes del año anterior)

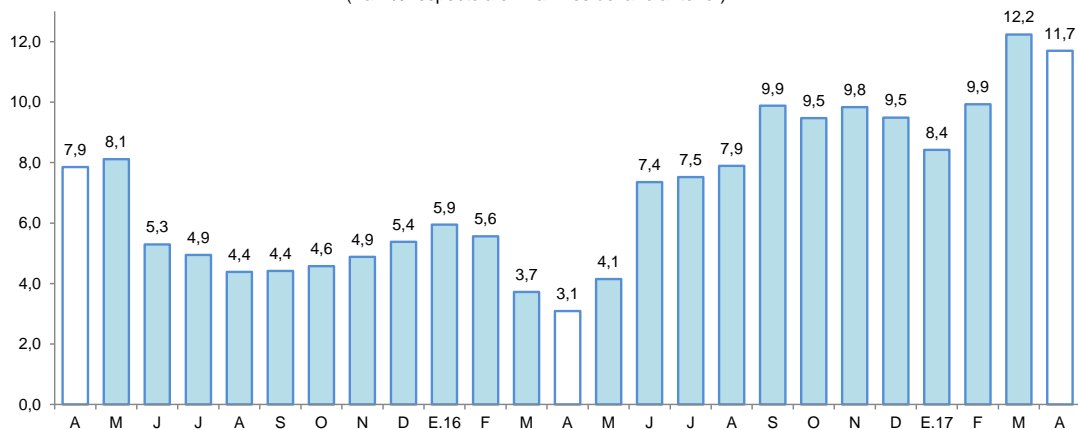

Fuente: SBS y AFP.

- El ratio crédito/depositos pasó de 2,05 en abril de 2016 a 2,28 en abril de 2017, es decir, creció 0,23 puntos porcentuales; además, un ratio mayor que la unidad indica que Ucayali es un demandante neto de crédito.
- Por tipo de moneda, el crédito en moneda nacional aumentó en 12,0 por ciento; en tanto que, en moneda extranjera creció en 7,9 por ciento; con ello, la participación relativa del crédito en moneda nacional (93,5 por ciento del total) se incrementó en 0,2 puntos porcentuales, en deterioro de la participación del crédito en moneda extranjera (6,5 por ciento), lo que estaría en línea con la preferencia de las familias y empresas por el crédito en moneda nacional.



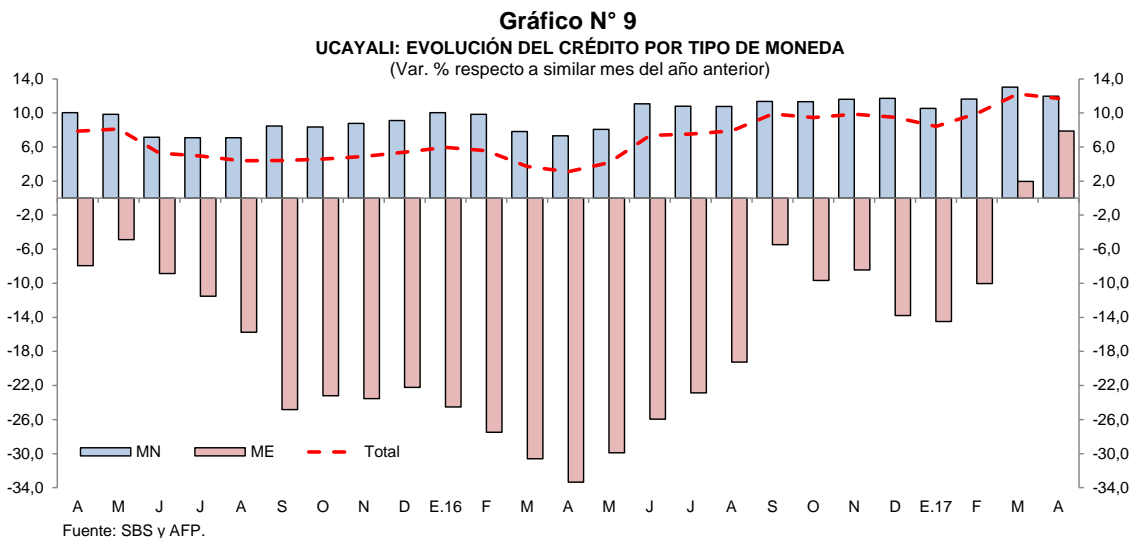

- La mayor participación relativa en los créditos, la tiene el Banco de Crédito (22,7 por ciento), Banco Continental (19,7 por ciento), Scotiabank (8,8 por ciento), Interbank (6,5 por ciento), CMAC de Piura (6,2 por ciento) y MiBanco (5,7 por ciento), que en conjunto intermediaron el 69,6 por ciento del total.
- La tasa de morosidad en abril de 2017 fue de 8,5 por ciento, mayor en 1,0 punto porcentual a la obtenida en similar mes del año 2016. La tasa de morosidad en las cajas municipales (6,1 por ciento) cayó en 0,1 puntos porcentuales; mientras, en la banca múltiple (10,0 por ciento) creció en 1,3 puntos porcentuales interanual.

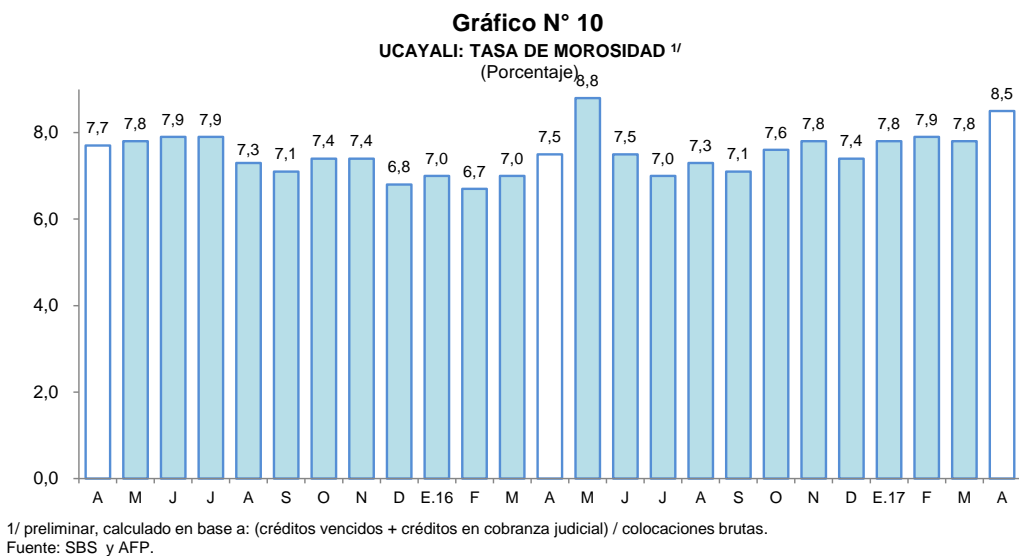

## 2. Depósitos

- Los depósitos crecieron en 0,1 por ciento interanual en abril, a S/ 684 millones, debido principalmente a la expansión de los depósitos de ahorro (6,5 por ciento). Por tipo de moneda, los depósitos en soles crecieron en 0,2 por ciento, pero en moneda extranjera cayeron en 0,6 por ciento.

**Cuadro N° 10**  
**UCAYALI: DEPÓSITO (NOMINAL SBS) - ABRIL 2017**

En millones de soles

	Estructura % Abr-17	Abril		Var.% Nominal Abr-17 / Abr-16
		2016	2017	
<b>Banco de la Nación</b>	<b>16,0</b>	<b>122</b>	<b>110</b>	<b>-10,4</b>
<b>Banca Múltiple</b>	<b>72,9</b>	<b>500</b>	<b>498</b>	<b>-0,3</b>
<b>Instituciones No Bancarias</b>	<b>11,1</b>	<b>61</b>	<b>76</b>	<b>24,6</b>
Financieras	1,2	8	8	9,0
Cajas Municipales	9,9	53	68	26,8
Cajas Rurales	0,0	0	0	-
<b>TOTAL</b>	<b>100,0</b>	<b>683</b>	<b>684</b>	<b>0,1</b>
Vista	41,9	289	286	-1,0
Ahorro	39,4	253	269	6,5
A plazo	18,8	141	128	-9,0
MN	85,9	586	587	0,2
ME	14,1	97	97	-0,6
ME (Mill. US\$)		30	30	0,3

Fuente: SBS y AFP

Elaboración: BCRP, Sucursal Iquitos. Departamento de Estudios Económicos.

- Las captaciones de la banca múltiple cayeron en 0,3 por ciento; mientras en las instituciones no bancarias aumentaron en 24,6 por ciento. La banca múltiple alcanzó una participación relativa de 72,9 por ciento en la liquidez total; el Banco de la Nación tiene el 16,0 por ciento y las instituciones no bancarias el 11,1 por ciento restante.

**Gráfico N° 11**  
**UCAYALI: EVOLUCIÓN DE LOS DEPÓSITOS**  
(Var. % respecto a similar mes del año anterior)

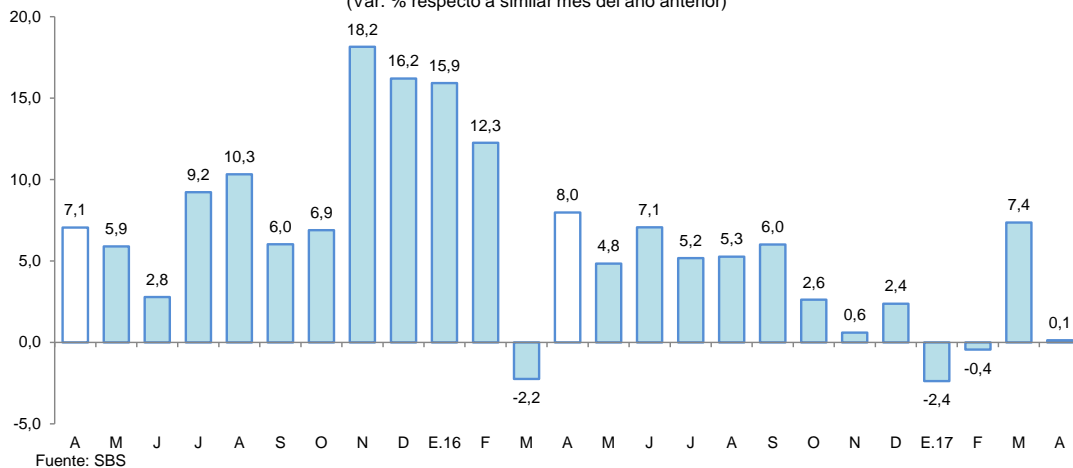

- La mayor participación en el total de los depósitos la tienen el Banco Continental (31,1 por ciento), Banco de Crédito (23,8 por ciento), Banco de la Nación (16,0 por ciento) y el Interbank (8,0 por ciento), los cuales en conjunto captan el 78,9 por ciento del total.
- La dolarización de la liquidez fue de 14,1 por ciento, menor en 0,1 puntos porcentuales a la tasa registrada en abril de 2016. El aumento de la liquidez en moneda nacional se asoció a los mayores depósitos de ahorro (7,5 por ciento); y la menor liquidez en moneda extranjera se explicó por la caída de los depósitos a plazo (-16,9 por ciento).

**Gráfico N° 12**  
**UCAYALI: EVOLUCIÓN DE LOS DEPÓSITOS POR TIPO DE MONEDA**  
 (Var. % respecto a similar mes del año anterior)

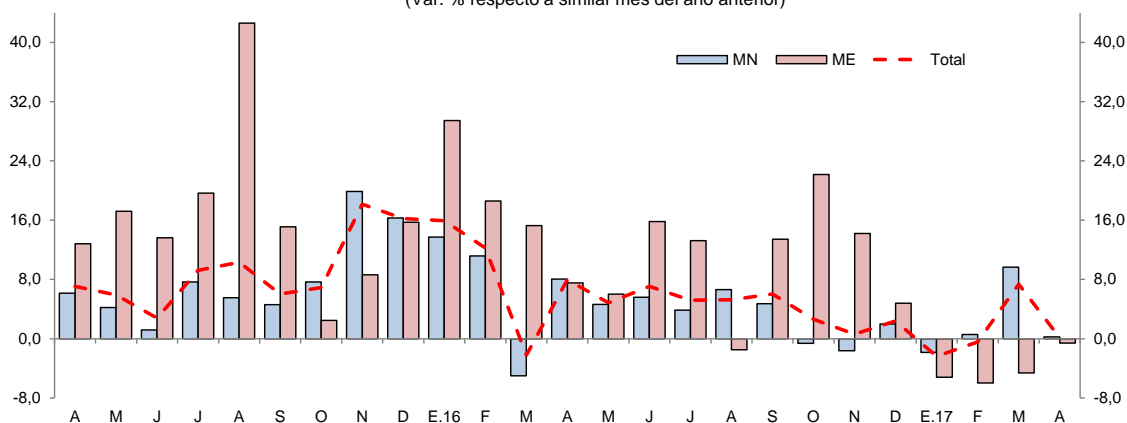

Fuente: SBS

## V. EJECUCIÓN DEL PRESUPUESTO DE GASTOS DEL GOBIERNO GENERAL

### 1. Gasto corriente no financiero

- El gasto corriente no financiero registró una contracción de 4,7 por ciento interanual en abril, explicada por los menores gastos en el gobierno nacional y los gobiernos locales, en particular el primero con un contracción de 15,2 por ciento, asociada a la disminución en el rubro bienes y servicios; y el caso de los gobiernos locales (-11,9 por ciento), se vinculó a los menores gastos en bienes y servicios, pensiones y donaciones y transferencias; en cambio, el gobierno regional incrementó sus gastos en 10,8 por ciento, inducidos por la expansión de las cuentas remuneraciones, pensiones y, bienes y servicios.
- En el periodo enero-abril, el gasto corriente avanzó en 2,5 por ciento interanual, debido a los mayores gastos en el gobierno regional, que crecieron en 10,0 por ciento; mientras los gastos de los gobiernos locales y el gobierno nacional cayeron 7,9 y 0,9 por ciento, respectivamente.

**Cuadro N° 11**  
**UCAYALI: GASTO CORRIENTE NO FINANCIERO <sup>1/</sup>**  
 (Millones de soles)

	Abril			Enero - Abril		
	2016	2017	Var. % real	2016	2017	Var. % real
Gobierno nacional	42,2	37,6	-15,2	138,4	142,4	-0,9
Gobierno regional	36,0	41,3	10,8	139,1	157,9	10,0
Gobiernos locales	14,9	13,4	-11,9	53,4	50,4	-7,9
<b>Total</b>	<b>93,1</b>	<b>92,3</b>	<b>-4,7</b>	<b>330,9</b>	<b>350,6</b>	<b>2,5</b>

1/ Información actualizada al 31 de mayo de 2017.

Fuente: MEF.

Elaboración: BCRP, Sucursal Iquitos. Departamento de Estudios Económicos.

### 2. Inversión pública

- La inversión pública creció en 8,7 por ciento interanual en abril, debido a la mayor ejecución de obras en el gobierno regional, con un crecimiento de 417,4 por ciento, asociado al avance en obras de hospitales; mientras, la inversión del gobierno nacional y de los gobiernos locales disminuyó en 48,4 por ciento y 7,8 por ciento, respectivamente.
- En el período enero-abril, la inversión pública registró un crecimiento de 34,2 por ciento interanual, explicado por la mayor ejecución de obras en los tres niveles de gobierno; en particular el gobierno regional y nacional; el primer caso por avance en obras de hospitales, y el caso del gobierno nacional por avance en obras de carreteras departamentales y vecinales.



- La inversión ejecutada en el periodo enero-abril 2017 representó el 21,6 por ciento del presupuesto institucional modificado (PIM); el gobierno nacional avanzó el 26,2 por ciento; el gobierno regional el 22,4 por ciento; y los gobiernos locales el 14,6 por ciento.

**Cuadro N° 12**  
**UCAYALI: INVERSIÓN PÚBLICA** <sup>1/ 2/</sup>  
(Millones de soles)

	Abril			Enero - Abril		
	2016	2017	Var. % real	2016	2017	Var. % real
Gobierno nacional	30,2	16,2	-48,4	73,7	90,0	18,3
Gobierno regional	4,7	25,0	417,4	19,9	52,0	151,7
Gobiernos locales	11,1	10,6	-7,8	35,1	36,9	1,1
<b>Total</b>	<b>46,0</b>	<b>51,8</b>	<b>8,7</b>	<b>128,7</b>	<b>178,8</b>	<b>34,2</b>

1/ Información actualizada al 31 de mayo de 2017.

2/ Comprende la adquisición de activos no financieros.

Fuente: MEF.

Elaboración: BCRP, Sucursal Iquitos. Departamento de Estudios Económicos.

**Gráfico N° 13**  
**UCAYALI: INVERSIÓN PÚBLICA**  
(Var. % real respecto a similar periodo del año anterior)

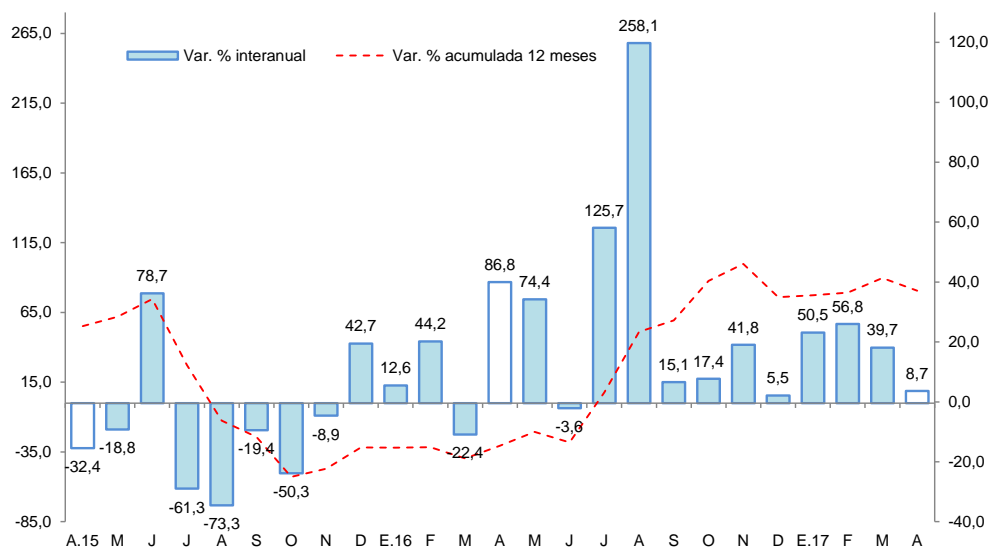

Fuente: MEF.

Elaboración: BCRP, Sucursal Iquitos. Departamento de Estudios Económicos.

- El **gobierno nacional** destinó S/ 10,1 millones en la rehabilitación y mejoramiento de la carretera Puerto Bermúdez-San Alejandro; y S/ 4,3 millones en la construcción de la ampliación de una segunda calzada del tramo Aeropuerto Pucallpa-Cementerio Jardín del Buen Recuerdo.
- El **gobierno regional** invirtió S/ 15,5 millones en el fortalecimiento de los servicios de salud del Hospital Regional de Pucallpa.
- Los **gobiernos locales** desembolsaron S/ 2,3 millones en el mejoramiento de la Avenida Miraflores y Jirón J.F. Kennedy, en el distrito de Calería; y S/ 1,1 millones en el mejoramiento de las vías transversales a la Avenida Centenario desde el km 0+000 al 5+000, en los distritos de Calería y Yarinacocha, en la provincia de Coronel Portillo.

## VI. ANEXOS



Anexo Nº 01

UCAYALI: PRODUCCIÓN AGROPECUARIA <sup>1/</sup>  
(T.M.)

	2016											2017				
	Abr.	May.	Jun.	Jul.	Ago.	Set.	Oct.	Nov.	Dic.	Ene.-Dic.	Ene.	Feb.	Mar.	Abr.		
<b>TOTAL AGRÍCOLA</b>	<b>73 764</b>	<b>67 317</b>	<b>64 535</b>	<b>52 501</b>	<b>58 615</b>	<b>65 839</b>	<b>83 012</b>	<b>66 678</b>	<b>81 864</b>	<b>849 232</b>	<b>84 863</b>	<b>88 712</b>	<b>86 281</b>	<b>74 327</b>	<b>TOTAL AGRÍCOLA</b>	
Arroz cáscara	1 590	660	1 466	1 026	2 688	3 657	4 873	2 403	2 339	26 934	2 184	3 217	2 898	2 489	Arroz cáscara	
Plátano	21 509	19 239	18 942	18 485	18 347	19 581	22 223	24 106	26 007	262 368	28 147	27 011	24 663	22 055	Plátano	
Yuca	14 196	14 697	11 875	9 438	9 757	5 708	8 342	4 993	6 814	120 759	7 983	10 967	10 125	6 432	Yuca	
Naranja	848	1 028	1 079	701	290	167	246	321	637	8 141	863	1 041	1 271	1 028	Naranja	
Papaya	4 333	3 487	3 617	3 220	2 918	3 021	3 484	3 794	4 191	45 033	4 795	4 813	4 383	4 186	Papaya	
Piña	506	537	612	545	473	778	1 049	1 244	1 484	9 499	956	892	783	564	Piña	
Caña de azúcar	1 575	1 544	1 535	1 372	1 229	1 215	1 323	1 463	1 622	17 962	1 533	1 456	1 326	1 102	Caña de azúcar	
Maíz amarillo duro	1 531	1 061	837	358	1 342	1 775	4 825	2 146	2 528	25 790	3 967	3 347	1 591	832	Maíz amarillo duro	
Palma aceitera	17 281	15 831	16 854	11 589	16 496	23 055	28 644	17 651	25 593	222 558	23 132	22 629	23 845	23 114	Palma aceitera	
Aguaje	993	845	750	548	447	548	875	1 052	1 241	12 134	1 641	1 882	1 681	1 280	Aguaje	
Camu camu	216	286	171	59	11	21	29	47	59	1 493	149	194	280	242	Camu camu	
Pijuayo fruto	1 105	350	0	0	0	9	232	257	358	7 409	1 127	1 750	1 898	1 288	Pijuayo fruto	
Pijuayo palmito	59	58	65	59	52	51	58	63	75	725	70	71	90	79	Pijuayo palmito	
Otros agrícolas															Otros agrícolas	
Cacao	1 198	1 174	1 257	966	638	587	653	550	602	8 623	293	299	891	1 218	Cacao	
Café	709	932	1 017	1 158	0	0	0	0	0	4 529	0	0	434	557	Café	
Algodón	0	0	0	0	0	42	42	44	0	128	0	0	0	0	Algodón	
Cocona	97	83	92	65	55	78	92	97	127	1 260	123	144	134	91	Cocona	
Soya	0	0	0	0	0	0	3	3	0	20	0	0	0	0	Soya	
Melón	0	0	0	0	532	517	436	46	65	1 670	0	0	0	0	Melón	
Pepino	0	0	11	12	70	101	56	8	0	316	0	0	0	0	Pepino	
Ungurahui	428	341	211	176	122	35	61	192	358	3 707	568	657	690	537	Ungurahui	
Resto agrícola	5 590	5 164	4 144	2 724	3 148	4 893	5 466	6 198	7 764	68 174	7 332	8 342	9 298	7 233	Resto agrícola	
<b>TOTAL PECUARIO</b>	<b>1 967</b>	<b>2 356</b>	<b>2 360</b>	<b>2 134</b>	<b>2 070</b>	<b>2 087</b>	<b>1 877</b>	<b>2 032</b>	<b>2 171</b>	<b>24 614</b>	<b>1 590</b>	<b>1 499</b>	<b>1 796</b>	<b>1 776</b>	<b>TOTAL PECUARIO</b>	
Carne de ave	790	1 168	1 129	864	917	839	605	795	949	10 407	312	207	593	473	Carne de ave	
Carne de porcino	101	93	109	101	110	101	102	98	113	1 235	109	119	121	84	Carne de porcino	
Carne de vacuno	151	140	146	154	155	146	147	143	154	1 775	149	145	147	168	Carne de vacuno	
Carne de ovino	1	1	1	1	0	1	1	2	2	10	0	0	0	2	Carne de ovino	
Leche	630	635	660	691	543	622	651	641	565	7 240	608	615	560	666	Leche	
Huevos	294	319	315	323	345	378	371	353	388	3 947	412	413	375	383	Huevos	

1/ Cifras preliminares.

Fuente: Dirección Regional del MINAGRI de Ucayali.

Elaboración: BCRP - Sucursal Iquitos.



Anexo Nº 02

UCAYALI: PRODUCCIÓN PESQUERA  
(T.M.)

	2016										2017				
	Abr.	May.	Jun.	Jul.	Ago.	Set.	Oct.	Nov.	Dic.	Ene.-Dic.	Ene.	Feb.	Mar.	Abr.	
<b>DESEMBARQUE TOTAL <sup>1/</sup></b>	<b>111</b>	<b>272</b>	<b>481</b>	<b>388</b>	<b>481</b>	<b>599</b>	<b>395</b>	<b>370</b>	<b>252</b>	<b>3 927</b>	<b>451</b>	<b>313</b>	<b>153</b>	<b>155</b>	<b>DESEMBARQUE TOTAL <sup>1/</sup></b>
Fresco	70	220	411	352	352	520	275	172	212	2 920	174	155	117	87	Fresco
Seco-salado	41	52	70	36	129	79	120	198	40	1 007	277	158	36	68	Seco-salado
<b>DESEMBARQUE TOTAL <sup>2/</sup></b>	<b>111</b>	<b>272</b>	<b>481</b>	<b>388</b>	<b>481</b>	<b>599</b>	<b>395</b>	<b>370</b>	<b>252</b>	<b>3 927</b>	<b>451</b>	<b>313</b>	<b>153</b>	<b>155</b>	<b>DESEMBARQUE TOTAL <sup>2/</sup></b>
Acarahuazú	1	1	1	2	4	4	2	6	1	28	7	12	1	2	Acarahuazú
Achacubo	0	0	0	0	0	0	0	0	0	0	0	0	0	0	Achacubo
Arahuana	3	1	0	0	0	0	4	10	1	25	36	17	2	2	Arahuana
Boquichico	15	43	227	245	170	288	55	53	33	1 236	79	51	24	20	Boquichico
Chiu Chiu	8	18	2	2	1	4	26	24	19	132	12	14	17	6	Chiu Chiu
Doncella	3	16	24	17	17	18	7	8	8	139	32	7	8	11	Doncella
Dorado	0	1	0	1	1	0	1	2	1	8	2	1	1	0	Dorado
Gamitana	1	2	1	1	1	2	0	0	0	8	1	0	0	2	Gamitana
Lisa	2	4	5	5	10	11	3	1	2	55	4	2	4	6	Lisa
LLambina	18	12	3	3	10	17	45	51	69	316	62	66	21	14	LLambina
Llausa	2	2	8	5	9	9	4	3	4	53	7	5	3	3	Llausa
Maparate	5	5	7	7	25	16	20	21	8	141	14	9	8	8	Maparate
Mota	7	22	29	14	24	24	16	17	14	244	36	7	9	9	Mota
Paco	1	1	2	1	4	1	1	3	0	17	7	1	0	2	Paco
Paiche	2	8	8	2	7	2	0	0	0	29	0	0	2	4	Paiche
Palometa	4	15	28	13	22	21	11	9	3	136	13	36	7	7	Palometa
Sardina	1	22	22	13	37	26	19	16	12	175	3	2	3	4	Sardina
Torre	0	1	1	0	0	0	0	0	1	4	1	0	1	0	Torre
Tucunaré	1	1	0	1	1	1	1	3	0	9	12	8	0	1	Tucunaré
Turushuqui	1	2	0	0	2	1	6	13	1	30	14	1	0	0	Turushuqui
Yulilla	3	1	2	2	7	6	11	14	3	59	8	4	2	3	Yulilla
Otras especies	33	94	111	54	129	148	163	116	72	1 083	101	70	40	51	Otras especies
<b>PECES ORNAMENTALES (unidades)</b>	<b>29 735</b>	<b>30 556</b>	<b>31 069</b>	<b>19 994</b>	<b>20 361</b>	<b>17 616</b>	<b>12 010</b>	<b>4 158</b>	<b>4 335</b>	<b>181 014</b>	<b>568</b>	<b>26 466</b>	<b>14 698</b>	<b>36 211</b>	<b>PECES ORNAMENTALES (unidades)</b>

1/ Por estado de conservación.

2/ Por tipo de especie.

Fuente: Dirección Regional de la Producción de Ucayali.

Elaboración: BCRP - Sucursal Iquitos.

Anexo Nº 03

UCAYALI: PRODUCCIÓN DE MADERA ROLLIZA  
(m<sup>3</sup>)

	2016										2017				
	Abr.	May.	Jun.	Jul.	Ago.	Set.	Oct.	Nov.	Dic.	Ene.-Dic.	Ene.	Feb.	Mar.	Abr.	
<b>Especies de madera</b>															<b>Especies de madera</b>
Aguano masha	0	0	0	2	0	102	0	485	42	631	0	0	83	36	Aguano masha
Bolaina blanca	2 062	0	1 096	805	789	522	827	875	313	12 131	189	1 031	752	1 018	Bolaina blanca
Caoba	0	0	0	0	0	0	0	0	0	0	0	0	0	0	Caoba
Capirona	0	0	0	10	17	313	12	0	426	778	5	8	29	5	Capirona
Cachimbo	2 473	230	0	0	451	5 538	4 242	3 816	1 245	24 681	4 257	1 603	423	650	Cachimbo
Catahua	0	17	0	62	0	690	110	6	31	1 032	464	58	215	330	Catahua
Cedro	0	0	0	0	0	0	0	1	0	36	120	0	60	0	Cedro
Copaiba	527	716	179	1 026	172	1 887	340	795	498	8 855	442	634	770	267	Copaiba
Cumala	100	0	81	0	46	442	331	524	134	1 660	0	28	0	166	Cumala
Estoraque	0	36	0	36	13	102	49	7	57	585	15	0	181	35	Estoraque
Huayruro	154	397	14	0	419	2 819	2 169	2 906	1 344	11 037	432	629	1 146	1 283	Huayruro
Huimba negra	0	0	0	33	11	62	85	86	208	518	0	0	40	13	Huimba negra
Ishpingo	0	247	0	13	4	338	131	0	236	1 026	13	9	244	290	Ishpingo
Lagarto caspi	0	0	0	0	0	0	0	0	0	0	0	0	6	0	Lagarto caspi
Lupuna blanca	4	4	304	119	119	1 415	624	492	1 513	5 641	824	273	310	276	Lupuna blanca
Moena	26	0	0	0	31	115	8	491	56	785	12	35	20	199	Moena
Panguana	83	0	0	28	50	97	154	316	26	774	0	161	0	0	Panguana
Pashaco	83	75	0	61	222	489	497	603	198	2 489	197	323	198	218	Pashaco
Pumaquiro	71	19	0	0	0	204	136	54	54	574	5	51	2	0	Pumaquiro
Quinilla	0	0	0	0	0	360	63	390	45	858	0	10	513	22	Quinilla
Requia	0	0	0	0	0	0	45	72	5	122	0	19	0	0	Requia
Shihuahuaco	1 480	77	0	148	239	2 027	1 608	939	1 304	8 813	229	358	813	151	Shihuahuaco
Tornillo	440	159	0	205	350	891	384	986	390	5 862	160	733	342	142	Tornillo
Utucuro	0	0	0	0	0	0	0	0	0	0	0	0	0	0	Utucuro
Yacushapana	0	0	0	5	9	24	171	30	108	347	2	131	132	162	Yacushapana
Otros	1 406	844	241	413	471	2 020	1 987	2 814	3 410	15 902	1 688	1 289	1 802	2 164	Otros
<b>TOTAL</b>	<b>8 909</b>	<b>2 821</b>	<b>1 915</b>	<b>2 966</b>	<b>3 413</b>	<b>20 457</b>	<b>13 973</b>	<b>16 688</b>	<b>11 643</b>	<b>105 136</b>	<b>9 054</b>	<b>7 383</b>	<b>8 081</b>	<b>7 426</b>	<b>TOTAL</b>

Fuente: Gobierno Regional de Ucayali - Dirección Ejecutiva Forestal, Flora y Fauna Silvestre.

Elaboración: BCRP - Sucursal Iquitos.



Anexo Nº 04

UCAYALI: PRODUCCIÓN DE MADERA ASERRADA  
(m<sup>3</sup>)

	2016										2017				
	Abr.	May.	Jun.	Jul.	Ago.	Set.	Oct.	Nov.	Dic.	Ene.-Dic.	Ene.	Feb.	Mar.	Abr.	
<b>Especies de madera</b>															<b>Especies de madera</b>
Aguano masha	0	0	0	0	0	1	0	0	0	37	0	0	45	68	Aguano masha
Caoba	0	0	0	0	0	0	0	0	0	0	0	0	0	0	Caoba
Capirona	24	0	0	0	0	0	90	145	84	464	221	190	375	17	Capirona
Cachimbo	1 592	1 300	1 595	1 506	407	946	1 665	1 650	3 384	21 070	3 044	3 349	2 880	2 040	Cachimbo
Catahua	55	19	9	17	38	0	156	87	2	503	17	22	119	104	Catahua
Cedro	0	0	10	0	0	0	0	0	0	33	0	41	0	11	Cedro
Copaiba	648	793	487	640	215	170	490	139	466	6 034	330	678	255	612	Copaiba
Cumala	118	83	51	0	37	59	128	196	122	1 066	181	432	153	280	Cumala
Estoraque	42	111	72	12	0	25	62	0	93	449	2	216	26	133	Estoraque
Huayruro	619	447	268	632	756	118	621	424	854	7 414	912	908	697	779	Huayruro
Huimba	3	0	0	15	4	19	0	26	54	159	0	117	13	9	Huimba
Ishpingo	13	48	17	143	8	0	23	0	0	252	127	8	20	238	Ishpingo
Lagarto caspi	0	0	0	0	0	0	0	0	0	0	0	0	0	0	Lagarto caspi
Lupuna	0	0	0	0	0	0	18	0	0	30	0	0	0	0	Lupuna
Marupa	17	14	10	0	8	0	139	55	18	341	168	106	13	47	Marupa
Moena	5	88	45	92	7	15	10	17	85	594	202	60	98	208	Moena
Pashaco	67	169	26	85	135	15	58	0	31	831	62	230	168	154	Pashaco
Pumaquiro	5	39	23	14	0	22	96	32	7	424	5	25	59	18	Pumaquiro
Quinilla	0	0	3	0	24	0	10	19	5	308	17	129	24	30	Quinilla
Requia	0	0	0	0	0	0	0	0	0	53	1	56	0	0	Requia
Shihuahuaco	597	596	581	623	322	385	165	677	753	7 080	775	1 490	1 291	1 060	Shihuahuaco
Tornillo	712	685	172	564	242	114	108	329	1 420	6 111	1 129	1 437	1 425	889	Tornillo
Utucuro	0	0	0	0	3	0	0	0	34	63	87	35	11	6	Utucuro
Yacushapana	3	0	0	25	0	0	0	0	1	39	8	0	60	12	Yacushapana
Otros	2 171	1 372	890	1 085	714	684	719	808	1 735	16 294	2 257	1 696	2 038	1 714	Otros
<b>TOTAL</b>	<b>6 691</b>	<b>5 764</b>	<b>4 259</b>	<b>5 453</b>	<b>2 920</b>	<b>2 573</b>	<b>4 558</b>	<b>4 604</b>	<b>9 148</b>	<b>69 648</b>	<b>9 545</b>	<b>11 225</b>	<b>9 770</b>	<b>8 428</b>	<b>TOTAL</b>

Fuente: Gobierno Regional de Ucayali - Dirección Ejecutiva Forestal, Flora y Fauna Silvestre.

Elaboración: BCRP - Sucursal Iquitos.



Anexo Nº 05

UCAYALI: PRODUCCIÓN DE HIDROCARBUROS LÍQUIDOS Y GAS

	2016										2017				
	Abr.	May.	Jun.	Jul.	Ago.	Set.	Oct.	Nov.	Dic.	Ene.-Dic.	Ene.	Feb.	Mar.	Abr.	
<b>LÍQUIDOS GN <sup>1/</sup></b> *Lote 31-C (LGN)	55	33	32	22	31	39	46	30	25	471	39	36	37	38	<b>LÍQUIDOS GN <sup>1/</sup></b> *Lote 31-C (LGN)
<b>PETRÓLEO <sup>1/</sup></b> *Lote 131	51	81	86	92	96	90	94	92	92	822	88	88	84	84	<b>PETRÓLEO <sup>1/</sup></b> *Lote 131
<b>GAS NATURAL <sup>2/</sup></b> *Lote 31-C	454	404	745	274	194	139	318	181	2	4 598	4	40	466	3	<b>GAS NATURAL <sup>2/</sup></b> *Lote 31-C

1/ Miles de barriles.

2/ Millones de pies cúbicos.

Fuente: Perú-Petro S.A.

Elaboración: BCRP - Sucursal Iquitos.



Anexo Nº 06

UCAYALI: PRODUCCIÓN MANUFACTURERA <sup>1/</sup>  
(Índice de volumen físico: 2007=100)

C I I U	2016											2017				C I I U
	Abr.	May.	Jun.	Jul.	Ago.	Set.	Oct.	Nov.	Dic.	Ene.-Dic.	Ene.	Feb.	Mar.	Abr.		
<b>MANUFACTURA PRIMARIA</b>	<b>60,7</b>	<b>49,2</b>	<b>37,4</b>	<b>37,3</b>	<b>51,3</b>	<b>36,6</b>	<b>52,0</b>	<b>41,9</b>	<b>48,8</b>	<b>48,8</b>	<b>50,5</b>	<b>40,4</b>	<b>44,3</b>	<b>30,8</b>	<b>MANUFACTURA PRIMARIA</b>	
2320 -Refinación de petróleo	60,7	49,2	37,4	37,3	51,3	36,6	52,0	41,9	48,8	48,8	50,5	40,4	44,3	30,8	2320 -Refinación de petróleo	
<b>MANUFACTURA NO PRIMARIA</b>	<b>155,8</b>	<b>193,9</b>	<b>184,1</b>	<b>171,1</b>	<b>183,4</b>	<b>195,6</b>	<b>184,4</b>	<b>189,8</b>	<b>185,5</b>	<b>177,0</b>	<b>154,4</b>	<b>162,0</b>	<b>165,1</b>	<b>157,9</b>	<b>MANUFACTURA NO PRIMARIA</b>	
1553 -Bebidas malteadas	275,0	364,7	351,9	319,3	353,3	382,3	340,6	358,2	336,2	328,9	274,9	285,6	340,8	271,2	1553 -Bebidas malteadas	
1554 -Bebidas gaseosas	252,6	215,6	316,1	349,5	348,0	345,3	343,7	306,9	301,1	293,4	182,1	190,9	227,1	227,3	1554 -Bebidas gaseosas	
2010 -Madera aserrada	30,8	26,5	19,6	25,1	13,4	11,8	21,0	21,2	42,1	26,7	43,9	51,6	44,9	53,0	2010 -Madera aserrada	
2021 -Triplay	78,8	73,6	70,1	62,2	88,9	90,0	100,5	92,2	77,6	77,0	69,0	62,2	64,2	74,1	2021 -Triplay	
2710 -Calaminas y varillas	227,0	221,1	98,4	86,7	55,6	34,7	178,2	120,3	62,3	117,3	34,3	31,1	2,8	42,6	2710 -Calaminas y varillas	
2899 -Clavos para madera	0,0	0,0	0,0	0,0	0,0	0,0	0,0	0,0	0,0	0,0	0,0	0,0	0,0	0,0	2899 -Clavos para madera	
<b>TOTAL</b>	<b>123,9</b>	<b>145,3</b>	<b>134,9</b>	<b>126,2</b>	<b>139,1</b>	<b>142,2</b>	<b>140,0</b>	<b>140,2</b>	<b>139,7</b>	<b>134,0</b>	<b>119,5</b>	<b>121,2</b>	<b>124,6</b>	<b>115,3</b>	<b>TOTAL</b>	

1/ Cifras preliminares

Fuente: Dirección Regional de la Producción de Ucayali - Encuesta a Empresas Industriales.

Elaboración: BCRP - Sucursal Iquitos.



Anexo Nº 07

UCAYALI: PRODUCCIÓN MANUFACTURERA <sup>1/</sup>  
(Variación Porcentual)

C I I U	2016/2015											2017/2016				C I I U
	Abr.	May.	Jun.	Jul.	Ago.	Set.	Oct.	Nov.	Dic.	Ene.-Dic.	Ene.	Feb.	Mar.	Abr.		
<b>MANUFACTURA PRIMARIA</b>	<b>-5,7</b>	<b>-24,6</b>	<b>-48,4</b>	<b>-44,1</b>	<b>-25,7</b>	<b>-46,3</b>	<b>-10,8</b>	<b>-32,3</b>	<b>-36,0</b>	<b>-26,9</b>	<b>-26,5</b>	<b>-15,0</b>	<b>-18,1</b>	<b>-49,2</b>	<b>MANUFACTURA PRIMARIA</b>	
2320 -Refinación de petróleo	-5,7	-24,6	-48,4	-44,1	-25,7	-46,3	-10,8	-32,3	-36,0	-26,9	-26,5	-15,0	-18,1	-49,2	2320 -Refinación de petróleo	
<b>MANUFACTURA NO PRIMARIA</b>	<b>9,1</b>	<b>24,6</b>	<b>14,6</b>	<b>4,9</b>	<b>15,1</b>	<b>19,9</b>	<b>0,6</b>	<b>0,0</b>	<b>7,3</b>	<b>11,0</b>	<b>-7,1</b>	<b>2,9</b>	<b>5,4</b>	<b>1,3</b>	<b>MANUFACTURA NO PRIMARIA</b>	
1553 -Bebidas malteadas	12,4	33,9	22,4	6,9	19,9	28,0	5,8	1,9	8,5	15,2	-5,9	0,5	17,7	-1,4	1553 -Bebidas malteadas	
1554 -Bebidas gaseosas	-26,2	-36,7	-4,9	12,5	27,8	-6,7	5,8	5,9	9,0	-10,3	-32,4	-23,9	2,5	-10,0	1554 -Bebidas gaseosas	
2010 -Madera aserrada	17,0	0,5	-33,3	8,3	-7,6	-52,6	-50,4	-43,3	-2,4	-6,5	5,7	37,9	50,1	72,2	2010 -Madera aserrada	
2021 -Triplay	-7,1	-7,6	23,9	16,8	-3,1	93,1	47,0	210,9	161,6	32,5	1,5	5,6	0,7	-6,0	2021 -Triplay	
2710 -Calaminas y varillas	-5,4	-17,1	-55,6	-65,2	-73,7	-81,5	-30,6	-40,0	-71,1	-44,4	-80,2	-58,9	-96,3	-81,2	2710 -Calaminas y varillas	
2899 -Clavos de madera	-100,0	-	-	-	-	-	-	-	-	-100,0	-	-	-	-	2899 -Clavos de madera	
<b>TOTAL</b>	<b>6,3</b>	<b>16,0</b>	<b>2,9</b>	<b>-3,5</b>	<b>7,8</b>	<b>8,4</b>	<b>-1,0</b>	<b>-4,5</b>	<b>-0,6</b>	<b>4,4</b>	<b>-10,5</b>	<b>0,5</b>	<b>1,9</b>	<b>-7,0</b>	<b>TOTAL</b>	

1/ cifras preliminares

Fuente: Dirección Regional de la Producción de Ucayali - Encuesta a Empresas Industriales.

Elaboración: BCRP - Sucursal Iquitos.



**Anexo Nº 08**

**PUCALLPA: EMPLEO FORMAL URBANO EN EMPRESAS DE 10 Y MÁS TRABAJADORES  
POR SECTORES ECONÓMICOS  
(Variación porcentual con respecto al mismo mes del año anterior)**

Año	Mes	Primario <sup>1/</sup>	Industria	Comercio	Transporte	Servicios <sup>2/</sup>	Total
2016	ABR.	-8,8	-6,2	-0,2	29,9	-5,1	-1,5
	MAY.	-6,1	-6,0	-3,7	38,7	5,5	1,0
	JUN.	-10,4	-7,5	-2,1	31,7	-2,0	-1,9
	JUL.	-19,2	-6,9	-1,6	24,4	-1,9	-2,8
	AGO.	-20,0	-5,5	0,3	22,3	10,0	0,5
	SET.	-23,2	-5,5	0,1	22,1	-4,3	-3,1
	OCT.	-25,3	-9,5	-0,8	23,9	0,8	-3,5
	NOV.	-24,6	-9,0	-1,5	16,8	1,3	-3,8
DIC.	-24,8	-10,6	0,8	20,7	-1,3	-4,3	
2017	ENE.	-17,2	-14,8	-4,6	2,7	15,1	-5,3
	FEB.	-17,0	-8,3	-6,2	-6,4	14,5	-4,2
	MAR.	-15,5	-9,0	-6,4	-10,6	12,9	-5,4
	ABR. <sup>3/</sup>	-14,3	-10,5	-6,1	-5,4	-11,1	-9,5

Nota: La información corresponde al primer día de cada mes.

1/ Conformada por las subramas agricultura, pesca y minería.

2/ Conformada por las subramas servicios prestados a empresas, restaurantes y hoteles, establecimientos financieros, enseñanza, servicios sociales y comunales; y electricidad, gas y agua.

3/ Preliminar.

Fuente: MTPE – Encuesta Nacional de Variación Mensual del Empleo (ENVME).

Elaboración: BCRP - Sucursal Iquitos.

Anexo Nº 09

UCAYALI: EXPORTACIONES POR GRUPO DE PRODUCTOS <sup>1/</sup>  
(Valor FOB - Millones de US\$)

	2016										2017				
	Abr.	May.	Jun.	Jul.	Ago.	Set.	Oct.	Nov.	Dic.	Ene.-Dic.	Ene.	Feb.	Mar.	Abr.	
<b>Productos no tradicionales</b>	<b>3,0</b>	<b>1,9</b>	<b>2,9</b>	<b>2,4</b>	<b>2,1</b>	<b>2,5</b>	<b>3,6</b>	<b>2,1</b>	<b>3,2</b>	<b>31,7</b>	<b>1,9</b>	<b>2,5</b>	<b>2,8</b>	<b>2,9</b>	<b>Productos no tradicionales</b>
<b>Forestales</b>	<b>2,7</b>	<b>1,8</b>	<b>2,7</b>	<b>1,8</b>	<b>1,8</b>	<b>2,1</b>	<b>3,4</b>	<b>2,0</b>	<b>3,1</b>	<b>29,1</b>	<b>1,8</b>	<b>2,3</b>	<b>2,7</b>	<b>2,7</b>	<b>Forestales</b>
- Madera aserrada	1,2	0,9	1,1	0,6	0,8	0,7	2,2	0,7	1,1	13,1	1,0	1,3	1,0	0,7	- Madera aserrada
- Tablillas y frisos	0,7	0,3	0,5	0,2	0,3	0,4	0,2	0,2	0,7	5,5	0,5	0,5	0,9	1,5	- Tablillas y frisos
- Machihembrado	0,0	0,0	0,0	0,0	0,0	0,0	0,0	0,0	0,0	0,0	0,0	0,0	0,0	0,0	- Machihembrado
- Triplay	0,3	0,3	0,4	0,4	0,2	0,2	0,6	0,2	0,3	4,1	0,1	0,0	0,0	0,0	- Triplay
- Tableros	0,0	0,0	0,0	0,0	0,0	0,0	0,0	0,0	0,0	0,1	0,0	0,0	0,0	0,0	- Tableros
- Tarugos y trefilados	0,0	0,0	0,0	0,0	0,0	0,0	0,0	0,0	0,0	0,0	0,0	0,0	0,0	0,0	- Tarugos y trefilados
- Otros acabados	0,6	0,4	0,7	0,6	0,4	0,9	0,5	0,8	0,9	6,2	0,3	0,5	0,8	0,4	- Otros acabados
<b>Agroindustriales</b>	<b>0,2</b>	<b>0,1</b>	<b>0,2</b>	<b>0,5</b>	<b>0,3</b>	<b>0,3</b>	<b>0,2</b>	<b>0,1</b>	<b>0,1</b>	<b>2,1</b>	<b>0,1</b>	<b>0,1</b>	<b>0,0</b>	<b>0,2</b>	<b>Agroindustriales</b>
- Camu camu	0,1	0,0	0,1	0,1	0,0	0,0	0,0	0,0	0,0	0,5	0,1	0,0	0,0	0,1	- Camu camu
- Uña de gato	0,0	0,0	0,0	0,0	0,0	0,0	0,0	0,0	0,0	0,0	0,0	0,0	0,0	0,0	- Uña de gato
- Sangre de grado	0,0	0,0	0,0	0,0	0,0	0,0	0,0	0,0	0,0	0,0	0,0	0,0	0,0	0,0	- Sangre de grado
- Cacao en grano	0,1	0,1	0,1	0,4	0,3	0,3	0,1	0,1	0,1	1,6	0,1	0,1	0,0	0,1	- Cacao en grano
- Otros	0,0	0,0	0,0	0,0	0,0	0,0	0,0	0,0	0,0	0,0	0,0	0,0	0,0	0,0	- Otros
<b>Pesqueros</b>	<b>0,0</b>	<b>0,0</b>	<b>0,0</b>	<b>0,0</b>	<b>0,0</b>	<b>0,1</b>	<b>0,0</b>	<b>0,0</b>	<b>0,0</b>	<b>0,2</b>	<b>0,0</b>	<b>0,0</b>	<b>0,0</b>	<b>0,0</b>	<b>Pesqueros</b>
- Peces ornamentales	0,0	0,0	0,0	0,0	0,0	0,0	0,0	0,0	0,0	0,0	0,0	0,0	0,0	0,0	- Peces ornamentales
- Pescado congelado	0,0	0,0	0,0	0,0	0,0	0,1	0,0	0,0	0,0	0,1	0,0	0,0	0,0	0,0	- Pescado congelado
- Pescado seco salado	0,0	0,0	0,0	0,0	0,0	0,0	0,0	0,0	0,0	0,1	0,0	0,0	0,0	0,0	- Pescado seco salado
<b>Otros</b>	<b>0,1</b>	<b>0,0</b>	<b>0,0</b>	<b>0,1</b>	<b>0,0</b>	<b>0,1</b>	<b>0,0</b>	<b>0,0</b>	<b>0,0</b>	<b>0,3</b>	<b>0,0</b>	<b>0,1</b>	<b>0,1</b>	<b>0,0</b>	<b>Otros</b>
<b>Resto</b>	<b>0,0</b>	<b>0,0</b>	<b>0,0</b>	<b>0,0</b>	<b>0,0</b>	<b>0,0</b>	<b>0,0</b>	<b>0,0</b>	<b>0,0</b>	<b>0,0</b>	<b>0,0</b>	<b>0,1</b>	<b>0,0</b>	<b>0,0</b>	<b>Resto</b>
<b>TOTAL EXPORTACIONES</b>	<b>3,0</b>	<b>2,0</b>	<b>2,9</b>	<b>2,4</b>	<b>2,1</b>	<b>2,5</b>	<b>3,6</b>	<b>2,1</b>	<b>3,2</b>	<b>31,8</b>	<b>1,9</b>	<b>2,6</b>	<b>2,8</b>	<b>2,9</b>	<b>TOTAL EXPORTACIONES</b>

1/ cifras preliminares.

Fuente: SUNAT.

Elaboración: BCRP - Sucursal Iquitos.



Anexo Nº 10

UCAYALI: EJECUCIÓN DEL PRESUPUESTO DE GASTOS DEL GOBIERNO NACIONAL <sup>1/</sup>  
(Millones de soles)

	2016										2017				
	Abr.	May.	Jun.	Jul.	Ago.	Set.	Oct.	Nov.	Dic.	Ene.-Dic.	Ene.	Feb.	Mar.	Abr.	
<b>GASTOS NO FINANCIEROS</b>	<b>75,7</b>	<b>54,2</b>	<b>68,5</b>	<b>72,1</b>	<b>98,3</b>	<b>68,2</b>	<b>66,2</b>	<b>85,0</b>	<b>115,9</b>	<b>844,4</b>	<b>35,8</b>	<b>81,1</b>	<b>64,6</b>	<b>53,8</b>	<b>GASTOS NO FINANCIEROS</b>
<b>a. GASTOS CORRIENTES</b>	<b>42,2</b>	<b>32,7</b>	<b>39,8</b>	<b>40,7</b>	<b>35,3</b>	<b>31,1</b>	<b>36,5</b>	<b>34,8</b>	<b>55,4</b>	<b>444,7</b>	<b>22,8</b>	<b>32,7</b>	<b>49,4</b>	<b>37,6</b>	<b>a. GASTOS CORRIENTES</b>
1. Personal y obligaciones	15,4	17,2	17,2	17,9	14,9	14,0	14,3	16,6	17,6	191,2	17,8	18,0	19,4	17,8	1. Personal y obligaciones
2. Pensiones y prestaciones sociales	1,2	1,0	0,9	1,7	0,9	1,0	0,6	0,2	1,7	11,9	1,1	1,0	0,9	1,3	2. Pensiones y prestaciones sociales
3. Bienes y servicios	18,0	11,8	13,8	14,9	10,8	12,7	10,4	10,9	26,2	155,5	3,6	8,1	14,0	8,1	3. Bienes y servicios
4. Donaciones y transferencias	0,4	0,0	1,4	0,2	0,3	0,0	0,0	2,1	0,9	16,4	0,0	3,0	9,8	2,0	4. Donaciones y transferencias
5. Otros gastos corrientes	7,1	2,8	6,4	5,9	8,4	3,4	11,2	5,0	9,1	69,8	0,2	2,6	5,2	8,4	5. Otros gastos corrientes
<b>b. GASTOS DE CAPITAL</b>	<b>33,5</b>	<b>21,5</b>	<b>28,7</b>	<b>31,5</b>	<b>63,0</b>	<b>37,1</b>	<b>29,7</b>	<b>50,2</b>	<b>60,4</b>	<b>399,7</b>	<b>13,0</b>	<b>48,4</b>	<b>15,2</b>	<b>16,2</b>	<b>b. GASTOS DE CAPITAL</b>
1. Adquisición de activos no financieros	30,2	16,5	26,7	28,8	62,1	37,1	27,7	48,1	57,7	378,3	13,0	47,0	13,8	16,2	1. Adquisición de activos no financieros
2. Donaciones y transferencias	3,3	0,0	2,0	0,0	1,0	0,0	2,0	2,0	2,6	13,5	0,0	1,4	1,4	0,0	2. Donaciones y transferencias
3. Otros gastos de capital	0,0	5,0	0,0	2,7	0,0	0,0	0,1	0,0	0,1	7,9	0,0	0,0	0,0	0,0	3. Otros gastos de capital

1/ Información actualizada al 31 de mayo de 2017.

Fuente: MEF.

Elaboración: BCRP - Sucursal Iquitos.

Anexo Nº 11

UCAYALI: EJECUCIÓN DEL PRESUPUESTO DE GASTOS DEL GOBIERNO REGIONAL <sup>1/</sup>  
(Millones de soles)

	2016										2017				
	Abr.	May.	Jun.	Jul.	Ago.	Set.	Oct.	Nov.	Dic.	Ene.-Dic.	Ene.	Feb.	Mar.	Abr.	
<b>GASTOS NO FINANCIEROS</b>	<b>40,7</b>	<b>74,6</b>	<b>62,9</b>	<b>103,1</b>	<b>39,7</b>	<b>47,9</b>	<b>56,0</b>	<b>42,9</b>	<b>141,2</b>	<b>727,3</b>	<b>37,7</b>	<b>40,1</b>	<b>65,9</b>	<b>66,3</b>	<b>GASTOS NO FINANCIEROS</b>
<b>a. GASTOS CORRIENTES</b>	<b>36,0</b>	<b>40,9</b>	<b>41,9</b>	<b>46,6</b>	<b>36,7</b>	<b>40,1</b>	<b>37,8</b>	<b>38,0</b>	<b>68,7</b>	<b>489,9</b>	<b>37,2</b>	<b>36,5</b>	<b>42,8</b>	<b>41,3</b>	<b>a. GASTOS CORRIENTES</b>
1. Personal y obligaciones	25,6	25,9	28,1	29,5	27,2	28,0	27,1	26,5	37,7	331,6	30,9	26,5	28,9	29,3	1. Personal y obligaciones
2. Pensiones y prestaciones sociales	1,8	2,6	1,9	2,3	2,0	1,8	1,8	1,9	2,8	25,0	2,5	1,8	1,9	2,6	2. Pensiones y prestaciones sociales
3. Bienes y servicios	8,6	12,2	10,9	14,7	5,0	10,1	8,8	9,3	26,8	126,9	3,5	7,9	12,0	9,3	3. Bienes y servicios
4. Donaciones y transferencias corrientes	0,0	0,0	1,0	0,0	0,0	0,0	0,0	0,0	0,0	1,0	0,0	0,0	0,0	0,0	4. Donaciones y transferencias corrientes
5. Otros gastos corrientes	0,1	0,2	0,0	0,1	2,5	0,2	0,1	0,2	1,4	5,4	0,4	0,3	0,1	0,1	5. Otros gastos corrientes
<b>b. GASTOS DE CAPITAL</b>	<b>4,7</b>	<b>33,8</b>	<b>21,0</b>	<b>56,5</b>	<b>3,0</b>	<b>7,7</b>	<b>18,2</b>	<b>4,9</b>	<b>72,5</b>	<b>237,4</b>	<b>0,4</b>	<b>3,6</b>	<b>23,1</b>	<b>25,0</b>	<b>b. GASTOS DE CAPITAL</b>
1. Adquisición de activos no financieros	4,7	33,8	21,0	56,5	3,0	7,7	18,2	4,9	72,5	237,4	0,4	3,5	23,1	25,0	1. Adquisición de activos no financieros
2. Donaciones y transferencias	0,0	0,0	0,0	0,0	0,0	0,0	0,0	0,0	0,0	0,0	0,0	0,1	0,0	0,0	2. Donaciones y transferencias
3. Otros gastos de capital	0,0	0,0	0,0	0,0	0,0	0,0	0,0	0,0	0,0	0,0	0,0	0,0	0,0	0,0	3. Otros gastos de capital

1/ Información actualizada al 31 de mayo de 2017.

Fuente: MEF.

Elaboración: BCRP - Sucursal Iquitos.



Anexo Nº 12

UCAYALI: EJECUCIÓN DEL PRESUPUESTO DE GASTOS DE LOS GOBIERNOS LOCALES 1/  
(Millones de soles)

	2016										2017				
	Abr.	May.	Jun.	Jul.	Ago.	Set.	Oct.	Nov.	Dic.	Ene.-Dic.	Ene.	Feb.	Mar.	Abr.	
<b>GASTOS NO FINANCIEROS</b>	<b>26,1</b>	<b>27,6</b>	<b>25,8</b>	<b>31,3</b>	<b>32,3</b>	<b>30,3</b>	<b>26,3</b>	<b>43,6</b>	<b>68,9</b>	<b>374,8</b>	<b>11,2</b>	<b>18,6</b>	<b>33,4</b>	<b>24,1</b>	<b>GASTOS NO FINANCIEROS</b>
<b>a. GASTOS CORRIENTES</b>	<b>14,9</b>	<b>15,3</b>	<b>13,8</b>	<b>16,6</b>	<b>13,5</b>	<b>14,2</b>	<b>12,0</b>	<b>14,7</b>	<b>17,0</b>	<b>170,3</b>	<b>9,6</b>	<b>11,3</b>	<b>16,0</b>	<b>13,4</b>	<b>a. GASTOS CORRIENTES</b>
1. Personal y obligaciones	2,6	2,8	2,3	3,5	2,3	2,4	2,6	2,8	2,6	31,6	3,1	2,1	2,7	2,7	1. Personal y obligaciones
2. Pensiones y prestaciones sociales	1,2	0,9	0,8	1,2	0,8	1,0	0,4	1,4	1,3	10,0	0,1	0,3	1,3	0,4	2. Pensiones y prestaciones sociales
3. Bienes y servicios	10,4	11,2	10,5	11,5	10,0	10,0	8,9	10,2	12,4	124,5	6,4	8,8	11,5	9,7	3. Bienes y servicios
4. Donaciones y transferencias	0,5	0,1	0,1	0,3	0,3	0,3	0,1	0,3	0,5	2,8	0,0	0,0	0,2	0,5	4. Donaciones y transferencias
5. Otros gastos corrientes	0,2	0,2	0,1	0,1	0,1	0,3	0,1	0,1	0,1	1,5	0,0	0,0	0,4	0,2	5. Otros gastos corrientes
<b>b. GASTOS DE CAPITAL</b>	<b>11,2</b>	<b>12,3</b>	<b>12,1</b>	<b>14,7</b>	<b>18,8</b>	<b>16,1</b>	<b>14,3</b>	<b>28,9</b>	<b>51,9</b>	<b>204,4</b>	<b>1,6</b>	<b>7,2</b>	<b>17,4</b>	<b>10,6</b>	<b>b. GASTOS DE CAPITAL</b>
1. Adquisición de activos no financieros	11,1	12,3	12,0	14,1	18,8	16,0	14,3	28,9	51,9	203,6	1,6	7,2	17,4	10,6	1. Adquisición de activos no financieros
2. Donaciones y transferencias	0,1	0,0	0,0	0,5	0,0	0,0	0,0	0,0	0,0	0,7	0,0	0,0	0,0	0,0	2. Donaciones y transferencias
3. Otros gastos de capital	0,0	0,0	0,0	0,0	0,0	0,1	0,0	0,0	0,0	0,1	0,0	0,0	0,0	0,0	3. Otros gastos de capital

1/ Información actualizada al 31 de mayo de 2017.

Fuente: MEF.

Elaboración: BCRP - Sucursal Iquitos.

Anexo Nº 13

UCAYALI: INVERSIÓN NO FINANCIERA DEL GOBIERNO NACIONAL <sup>1/</sup>  
(Millones de soles)

FUNCIÓN	2016										2017				FUNCIÓN
	Abr.	May.	Jun.	Jul.	Ago.	Set.	Oct.	Nov.	Dic.	Ene.-Dic.	Ene.	Feb.	Mar.	Abr.	
Planeamiento	0,1	0,0	0,1	0,0	0,0	0,1	0,0	0,1	0,2	0,7	0,0	0,0	0,0	0,0	Planeamiento
Justicia	0,3	1,1	1,3	0,8	0,6	0,1	0,2	0,3	1,3	7,5	0,0	0,4	0,2	0,1	Justicia
Agropecuaria	0,1	0,1	0,1	0,0	0,2	0,2	0,1	0,2	2,1	3,1	0,0	0,0	0,1	0,1	Agropecuaria
Protección social	0,0	0,0	0,0	0,0	0,0	0,0	0,0	0,0	0,0	0,0	0,0	0,0	0,0	0,0	Protección social
Industria	0,2	0,4	0,4	0,2	0,3	0,0	0,0	0,0	0,1	3,7	0,0	0,0	0,1	0,1	Industria
Educación	3,8	3,3	3,9	2,2	3,9	2,2	2,4	2,5	4,7	34,7	0,1	0,1	0,3	1,1	Educación
Cultura y deporte	0,0	0,0	0,0	0,0	0,0	0,0	0,0	0,0	0,0	0,0	0,0	0,0	0,0	0,0	Cultura y deporte
Energía	0,3	0,4	0,0	0,0	0,0	0,1	0,1	0,0	0,0	1,2	0,0	0,1	0,8	0,0	Energía
Saneamiento	0,0	0,0	0,1	0,1	0,0	0,0	0,0	0,0	0,2	0,6	0,0	0,0	0,1	0,0	Saneamiento
Salud	0,0	0,0	0,2	0,0	0,0	0,0	0,0	0,0	0,0	0,4	0,0	0,0	0,0	0,0	Salud
Ambiente	0,0	0,3	0,1	0,2	0,4	0,1	0,2	0,2	0,1	1,6	0,0	0,0	0,2	0,1	Ambiente
Transporte	24,5	9,9	18,7	22,6	53,0	31,6	23,0	43,9	48,1	303,3	13,0	45,6	11,4	14,5	Transporte
Turismo	0,9	1,0	1,9	2,5	3,8	2,6	1,5	0,9	1,8	22,2	0,0	0,6	0,7	0,2	Turismo
Vivienda y desarrollo urbano	0,0	0,0	0,0	0,1	0,0	0,0	0,0	0,0	0,0	0,2	0,0	0,0	0,0	0,0	Vivienda y desarrollo urbano
Orden público y seguridad	0,0	0,0	0,0	0,0	0,0	0,0	0,1	0,0	0,0	0,1	0,0	0,1	0,0	0,0	Orden público y seguridad
<b>TOTAL DE INVERSIONES</b>	<b>30,2</b>	<b>16,5</b>	<b>26,7</b>	<b>28,8</b>	<b>62,1</b>	<b>37,1</b>	<b>27,7</b>	<b>48,1</b>	<b>58,7</b>	<b>379,3</b>	<b>13,0</b>	<b>47,0</b>	<b>13,8</b>	<b>16,2</b>	<b>TOTAL DE INVERSIONES</b>

1/ Información actualizada al 31 de mayo de 2017.

Fuente: MEF.

Elaboración: BCRP - Sucursal Iquitos.



Anexo Nº 14

UCAYALI: INVERSIÓN NO FINANCIERA DEL GOBIERNO REGIONAL <sup>1/</sup>  
(Millones de soles)

FUNCIÓN	2016										2017				FUNCIÓN
	Abr.	May.	Jun.	Jul.	Ago.	Set.	Oct.	Nov.	Dic.	Ene.-Dic.	Ene.	Feb.	Mar.	Abr.	
Planeamiento	0,5	0,4	0,9	0,2	0,5	0,7	0,6	0,6	2,2	7,6	0,2	0,3	0,8	0,9	Planeamiento
Agropecuaria	0,1	0,3	0,9	0,2	0,3	0,2	0,4	0,3	2,5	5,5	0,0	0,3	0,4	0,6	Agropecuaria
Protección social	0,0	0,0	0,0	0,0	0,0	0,0	0,0	0,0	0,0	0,1	0,0	0,0	0,0	0,0	Protección social
Trabajo	0,0	0,0	0,0	0,0	0,0	0,0	0,0	0,0	0,0	0,1	0,0	0,0	0,0	0,0	Trabajo
Orden público y seguridad	0,1	0,0	0,0	0,0	0,0	0,0	0,0	0,1	0,1	0,6	0,0	0,0	0,0	0,1	Orden público y seguridad
Educación	1,4	1,7	0,7	0,7	1,0	3,2	0,7	1,4	13,7	32,2	0,1	1,9	6,5	4,0	Educación
Cultura y deporte	0,0	0,0	0,0	0,0	0,0	0,0	0,0	0,0	0,0	0,0	0,0	0,0	0,0	0,0	Cultura y deporte
Energía	0,0	0,0	0,0	0,0	0,0	0,0	0,0	0,0	0,0	0,0	0,0	0,0	0,0	0,0	Energía
Pesca	0,0	0,0	0,0	0,0	0,0	0,0	0,0	0,0	0,0	0,0	0,0	0,0	0,0	0,0	Pesca
Saneamiento	0,0	0,0	0,0	0,0	0,0	0,0	0,7	0,0	2,0	3,7	0,0	0,0	1,1	0,5	Saneamiento
Salud	1,7	29,9	3,6	41,5	0,9	0,9	16,3	1,3	41,5	138,8	0,0	0,0	10,5	16,0	Salud
Medio ambiente	0,2	0,2	0,2	0,2	0,2	0,2	0,9	0,2	0,3	3,0	0,0	0,1	0,3	1,0	Medio ambiente
Transporte	0,4	0,5	12,6	13,2	0,1	0,7	-1,9	0,1	2,1	30,0	0,1	0,2	2,5	1,0	Transporte
Turismo	0,0	0,2	0,1	0,0	0,0	0,1	0,2	0,3	0,7	1,7	0,0	0,0	0,0	0,0	Turismo
Vivienda y desarrollo urbano	0,1	0,3	1,9	0,2	0,1	0,7	0,1	0,3	7,3	11,8	0,0	0,6	0,8	0,9	Vivienda y desarrollo urbano
Minería	0,0	0,0	0,0	0,0	0,0	0,0	0,0	0,0	0,0	0,2	0,0	0,0	0,0	0,0	Minería
Industria	0,1	0,0	0,0	0,2	-0,2	1,0	0,1	0,4	0,2	2,1	0,0	0,1	0,1	0,1	Industria
Comunicaciones	0,0	0,0	0,0	0,0	0,0	0,0	0,0	0,0	0,0	0,0	0,0	0,0	0,0	0,0	Comunicaciones
<b>TOTAL DE INVERSIONES</b>	<b>4,7</b>	<b>33,8</b>	<b>21,0</b>	<b>56,5</b>	<b>3,0</b>	<b>7,7</b>	<b>18,2</b>	<b>4,9</b>	<b>72,5</b>	<b>237,4</b>	<b>0,4</b>	<b>3,5</b>	<b>23,1</b>	<b>25,0</b>	<b>TOTAL DE INVERSIONES</b>

1/ Información actualizada al 31 de mayo de 2017.

Fuente: MEF.

Elaboración: BCRP - Sucursal Iquitos.





Anexo Nº 15

UCAYALI: INVERSIÓN NO FINANCIERA DE LOS GOBIERNOS LOCALES <sup>1/</sup>  
(Millones de soles)

FUNCIÓN	2016										2017				FUNCIÓN
	Abr.	May.	Jun.	Jul.	Ago.	Set.	Oct.	Nov.	Dic.	Ene.-Dic.	Ene.	Feb.	Mar.	Abr.	
Planeamiento	0,8	0,8	0,7	1,5	0,7	1,9	2,6	1,2	3,7	16,7	0,7	1,1	1,3	1,0	Planeamiento
Agropecuaria	0,1	0,3	0,0	0,0	0,4	0,6	0,5	0,2	0,9	3,3	0,0	0,1	0,3	0,1	Agropecuaria
Protección social	0,4	0,2	0,2	0,9	0,0	0,3	0,3	-0,8	-0,5	1,4	0,1	0,0	0,2	0,1	Protección social
Trabajo	0,1	0,3	0,0	0,2	0,1	0,0	0,0	0,0	0,0	0,8	0,0	0,0	0,0	0,0	Trabajo
Orden público y seguridad	0,3	0,4	0,7	0,7	0,8	0,5	0,4	0,6	0,2	5,2	0,0	0,3	1,6	0,7	Orden público y seguridad
Educación	1,6	1,6	0,5	1,7	1,5	1,6	0,8	2,2	6,4	19,8	0,1	0,1	0,5	1,1	Educación
Cultura y deporte	0,7	0,4	0,4	0,2	0,0	0,2	0,2	1,3	1,3	6,0	0,1	0,6	0,5	0,5	Cultura y deporte
Energía	0,5	1,3	1,0	0,3	0,3	0,5	0,3	0,4	3,9	9,0	0,1	0,1	0,5	0,2	Energía
Industria	0,0	0,0	0,0	0,0	0,0	0,0	0,0	0,0	-0,2	0,0	0,0	0,0	0,0	0,0	Industria
Comercio	0,0	0,0	0,0	0,0	0,0	0,0	0,0	0,0	0,0	0,1	0,3	0,1	0,1	0,0	Comercio
Pesca	0,0	0,0	0,1	0,1	0,0	0,0	0,0	0,0	0,0	0,2	0,0	0,0	0,0	0,0	Pesca
Saneamiento	0,7	0,9	0,5	1,0	1,7	2,0	1,7	5,3	10,3	25,8	0,1	1,5	2,0	1,1	Saneamiento
Salud	0,0	0,0	0,0	0,2	0,1	0,3	0,1	0,1	1,4	2,3	0,0	0,0	0,4	0,0	Salud
Ambiente	1,3	0,2	0,7	0,1	2,2	0,1	1,5	0,5	0,9	8,2	0,0	0,0	0,3	0,3	Ambiente
Transporte	3,8	5,4	6,7	5,7	10,4	6,1	5,3	16,5	20,6	92,7	0,2	3,0	8,9	5,1	Transporte
Comunicaciones	0,1	0,0	0,1	1,2	0,1	0,5	-0,4	0,2	0,4	2,3	0,0	0,1	0,2	0,0	Comunicaciones
Turismo	0,0	0,1	0,1	0,0	0,0	0,0	0,0	0,0	0,0	0,3	0,0	0,0	0,0	0,0	Turismo
Vivienda y desarrollo urbano	0,7	0,5	0,3	0,4	0,5	1,2	1,0	1,1	2,6	9,3	0,1	0,3	0,5	0,3	Vivienda y desarrollo urbano
<b>TOTAL DE INVERSIONES</b>	<b>11,1</b>	<b>12,3</b>	<b>12,0</b>	<b>14,1</b>	<b>18,8</b>	<b>16,0</b>	<b>14,3</b>	<b>28,9</b>	<b>51,9</b>	<b>203,6</b>	<b>1,6</b>	<b>7,2</b>	<b>17,4</b>	<b>10,6</b>	<b>TOTAL DE INVERSIONES</b>

1/ Información actualizada al 31 de mayo de 2017.

Fuente: MEF.

Elaboración: BCRP - Sucursal Iquitos.



Anexo Nº 16

UCAYALI: DEPÓSITOS <sup>1/</sup>  
(Saldos en millones de soles)

	2016									2017				
	Abr.	May.	Jun.	Jul.	Ago.	Set.	Oct.	Nov.	Dic.	Ene.	Feb.	Mar.	Abr.	
A. BANCA MÚLTIPLE	500	497	483	488	472	490	474	485	495	468	480	512	498	A. BANCA MÚLTIPLE
B. EMPRESAS FINANCIERAS	8	8	8	7	8	8	8	8	8	9	8	8	8	B. EMPRESAS FINANCIERAS
C. ENTIDADES MICROF. N.B.	53	55	54	56	57	60	62	65	67	66	65	65	68	C. ENTIDADES MICROF. N.B.
D. BANCO DE LA NACIÓN	122	111	115	116	115	115	112	114	115	116	108	106	110	D. BANCO DE LA NACIÓN
<b>TOTAL</b>	<b>683</b>	<b>670</b>	<b>660</b>	<b>668</b>	<b>652</b>	<b>672</b>	<b>655</b>	<b>672</b>	<b>685</b>	<b>660</b>	<b>661</b>	<b>691</b>	<b>684</b>	<b>TOTAL</b>

1/ cifras preliminares.

Fuente: SBS y AFP.

Elaboración: BCRP - Sucursal Iquitos.

Anexo Nº 17

**UCAYALI: CRÉDITO <sup>1/</sup>**  
**(Saldos en millones de soles)**

	2016									2017				
	Abr.	May.	Jun.	Jul.	Ago.	Set.	Oct.	Nov.	Dic.	Ene.	Feb.	Mar.	Abr.	
A. BANCA MÚLTIPLE	968	987	995	1 002	1 015	1 046	1 045	1 061	1 057	1 045	1 063	1 067	1 062	A. BANCA MÚLTIPLE
B. EMPRESAS FINANCIERAS	116	117	117	116	117	117	118	120	123	121	122	123	122	B. EMPRESAS FINANCIERAS
C. CAJAS MUNICIPALES	201	203	203	206	208	211	214	221	225	229	231	233	238	C. CAJAS MUNICIPALES
D. EDPYMES	9	9	9	9	9	9	10	10	10	10	11	11	10	D. EDPYMES
F. BANCO DE LA NACIÓN <sup>2/</sup>	74	75	76	77	78	79	81	82	83	85	85	86	87	F. BANCO DE LA NACIÓN <sup>1/</sup>
G. AGROBANCO <sup>3/</sup>	29	33	38	36	37	37	37	37	38	39	40	40	40	G. AGROBANCO <sup>2/</sup>
<b>TOTAL</b>	<b>1 396</b>	<b>1 424</b>	<b>1 439</b>	<b>1 447</b>	<b>1 464</b>	<b>1 500</b>	<b>1 505</b>	<b>1 531</b>	<b>1 535</b>	<b>1 530</b>	<b>1 552</b>	<b>1 559</b>	<b>1 560</b>	<b>TOTAL</b>
- Moneda nacional	1 303	1 325	1 339	1 346	1 359	1 387	1 396	1 419	1 429	1 428	1 453	1 457	1 459	- Moneda nacional
- Moneda extranjera	94	98	100	101	104	113	109	112	106	101	100	101	101	- Moneda extranjera

1/ cifras preliminares.

2/ Solo considera los créditos de consumo e hipotecario.

3/ No considera los créditos a las demás empresas del Sistema Financiero.

Fuente: SBS y AFP.

Elaboración: BCRP - Sucursal Iquitos.

Anexo Nº 18

UCAYALI: TASA DE MOROSIDAD <sup>1/</sup>  
(En porcentaje)

ENTIDADES FINANCIERAS	2016									2017				ENTIDADES FINANCIERAS
	Abr.	May.	Jun.	Jul.	Ago.	Set.	Oct.	Nov.	Dic.	Ene.	Feb.	Mar.	Abr.	
Banca Múltiple	8,7	8,2	8,8	7,9	8,5	8,2	8,9	9,1	7,7	8,9	9,1	9,1	10,0	Banca Múltiple
Empresas Financieras	5,2	5,4	5,8	5,5	5,4	5,5	5,7	5,6	5,4	6,0	6,2	6,3	6,7	Empresas Financieras
Cajas Municipales	6,2	17,4	5,5	6,2	6,1	5,5	5,7	6,2	5,8	6,0	6,5	5,7	6,1	Cajas Municipales
Cajas Rurales de Ahorro y Crédito	-	-	-	-	-	-	-	-	-	-	-	-	-	Cajas Rurales de Ahorro y Crédito
EDPYMEs	6,9	6,9	6,5	7,2	6,2	6,1	7,3	6,0	5,5	6,2	7,3	7,9	9,2	EDPYMEs
Banco de la Nación <sup>2/</sup>	2,5	2,4	2,4	2,4	2,4	2,4	2,3	2,4	2,4	2,3	2,4	2,3	2,3	Banco de la Nación <sup>2/</sup>
Agrobanco <sup>3/</sup>	1,3	1,2	0,9	1,0	1,0	1,0	1,2	1,3	1,4	8,1	1,4	1,5	1,4	Agrobanco <sup>3/</sup>
<b>TOTAL</b>	<b>7,5</b>	<b>8,8</b>	<b>7,5</b>	<b>7,0</b>	<b>7,3</b>	<b>7,1</b>	<b>7,6</b>	<b>7,8</b>	<b>7,4</b>	<b>7,8</b>	<b>7,9</b>	<b>7,8</b>	<b>8,5</b>	<b>TOTAL</b>

1/ cifras preliminares, calculada en base a: (créditos vencidos + créditos en cobranza judicial) / colocaciones brutas.

2/ Solo considera los créditos de consumo e hipotecario.

3/ No considera los créditos a las demás empresas del Sistema Financiero.

Fuente: SBS y AFP.

Elaboración: BCRP - Sucursal Iquitos.