

BANCO CENTRAL DE RESERVA DEL PERÚ
SUCURSAL IQUITOS



UCAYALI: Síntesis de Actividad Económica
MARZO 2017¹

Departamento de Estudios Económicos

¹ En el presente informe participaron Arnulfo Cumbicus y Mario López.

ÍNDICE

Página

RESUMEN EJECUTIVO.....	3
I. ACTIVIDAD PRODUCTIVA.....	5
1. Actividad primaria.....	5
1.1. Sector agropecuario.....	5
1.2. Sector pesca	6
1.3. Sector minería.....	7
2. Otros indicadores sectoriales.....	9
2.1 Sector manufactura.....	9
2.2 Arribos de turistas a los establecimientos de hospedaje.....	10
II. ASPECTOS LABORALES.....	11
1. Empleo	11
III. SECTOR EXTERNO.....	11
1. Exportaciones.....	12
IV. CRÉDITO Y DEPÓSITOS.....	12
1. Crédito.....	12
2. Depósitos	14
V. EJECUCIÓN DEL PRESUPUESTO DE GASTOS DEL GOBIERNO GENERAL.....	16
1. Gasto corriente no financiero	16
2. Inversión pública	16
VI. ANEXOS.....	18



RESUMEN EJECUTIVO

Principales hechos de importancia

- El sector **agropecuario** avanzó en 9,6 por ciento interanual en marzo, asimismo **pesca** y **minería** aumentaron en 13,6 por ciento y 108,1 por ciento interanual, respectivamente.
- En **otros indicadores** de actividad económica crecieron interanual, inversión pública (39,7 por ciento), créditos de consumo (20,7 por ciento), crédito total (12,2 por ciento), crédito hipotecario (7,1 por ciento) y producción industrial (1,9 por ciento); pero disminuyeron arribo de turistas a establecimientos de hospedaje (-23,8 por ciento) y empleo en empresas privadas formales de 10 y más trabajadores en Pucallpa (-5,4 por ciento).

Actividad primaria

- El sector **agropecuario** avanzó en 9,6 por ciento interanual en marzo, impulsado por el resultado positivo del sub-sector agrícola (10,6 por ciento); con ello, en el primer trimestre acumuló un crecimiento de 6,2 por ciento.
- El sector **pesca** aumentó en 13,6 por ciento interanual en marzo, inducido por la abundancia de ciertas especies de peces en los ríos (boquichico, maparate, chiu chiu y piro), lo cual originó un mayor desembarque de pescado para consumo humano en estado fresco (48,1 por ciento); aunque, seco-salado se contrajo 37,9 por ciento, con lo cual, en el periodo enero-marzo el sector pesca acumuló un crecimiento de 57,3 por ciento interanual.
- El sector **minería** creció en 108,1 por ciento interanual en marzo, debido a la mayor producción de gas natural, con ello, en el periodo enero-marzo acumuló una expansión de 49,4 por ciento.

Otros indicadores de actividad económica

- La **manufactura** se expandió en 1,9 por ciento interanual en marzo, debido al resultado positivo de la industria no primaria, pero en el primer trimestre 2017 acumuló una disminución de 2,9 por ciento interanual.
- Los **arribos de turistas a establecimientos de hospedaje** cayeron en 23,8 por ciento interanual en marzo, debido al menor dinamismo del turismo interno; con ello, en el periodo enero-marzo de 2017 acumuló una disminución de 22,9 por ciento interanual.
- El **empleo** en empresas privadas formales de 10 y más trabajadores en Pucallpa cayó en 5,4 por ciento interanual en marzo, con lo cual, en el periodo enero-marzo acumuló una disminución de 5,0 por ciento interanual.
- El **crédito total** se incrementó en 12,2 por ciento interanual en marzo, a S/ 1 559 millones; asimismo, los **créditos de consumo e hipotecario** crecieron en 20,7 por ciento y 7,1 por ciento interanual, respectivamente.
- La **inversión pública** creció en 39,7 por ciento interanual en marzo, debido a la mayor ejecución de obras en el gobierno regional y gobiernos locales; mientras, la inversión del gobierno nacional registró una disminución de 36,7 por ciento interanual. El caso del gobierno regional se explicó por el avance en obras de hospitales y educación; y el caso de los gobiernos locales por el avance en obras de caminos vecinales y pavimentación calles urbanas. Respecto a los proyectos de envergadura, el **gobierno nacional** destinó S/ 5,8 millones en la rehabilitación y mejoramiento de la carretera puerto Bermúdez-San Alejandro; y S/ 5,5 millones en la construcción de la ampliación de una segunda calzada del tramo aeropuerto Pucallpa-Cementerio Jardín del Buen Recuerdo; el **gobierno regional** invirtió S/ 9,5 millones en el fortalecimiento de los servicios de salud del Hospital Regional de Pucallpa; y S/ 1,8 millones en la instalación de los servicios de educación inicial escolarizada en las comunidades nativas

asentadas en el distrito de Raymondi; y los **gobiernos locales** gastaron S/ 3,4 millones en el mejoramiento del camino vecinal, desde el centro poblado San José hasta el caserío Santa Rosa, en el distrito de Yarinacocha; S/ 1,3 millones en el mejoramiento de las vías transversales a la avenida Centenario, en los distritos de Calleria y Yarinacocha; y S/ 1,3 millones en el mejoramiento y pavimentación de calles del Asentamiento Humano 11 de julio, en el distrito de Calleria.

Cuadro N° 1
UCAYALI: OTROS INDICADORES DE ACTIVIDAD ECONÓMICA
 (Variación % respecto a similar mes del año anterior)

	Oct.16	Nov.16	Dic.16	Ene.17	Feb.17	Mar.17
Producción industrial 1/	↓ -1,0	↓ -4,5	↓ -0,6	↓ -10,5	↑ 0,5	↑ 1,9
Arribos a los establecimientos de hospedaje	↓ -27,4	↓ -17,6	↓ -21,5	↓ -11,8	↓ -31,4	↓ -23,8
Empleo formal urbano 2/	↓ -3,5	↓ -3,8	↓ -4,3	↓ -5,3	↓ -4,2	↓ -5,4
Crédito total	↑ 9,5	↑ 9,8	↑ 9,5	↑ 8,4	↑ 9,9	↑ 12,2
Créditos de consumo	↑ 17,3	↑ 17,3	↑ 17,9	↑ 17,2	↑ 20,0	↑ 20,7
Crédito hipotecario	↑ 7,5	↑ 7,0	↑ 6,0	↑ 6,0	↑ 6,1	↑ 7,1
Inversión pública 1/	↑ 17,4	↑ 41,8	↑ 5,5	↑ 50,5	↑ 56,8	↑ 39,7

1/ En términos reales.

2/ En empresas de 10 a más trabajadores situadas en la ciudad de Pucallpa.

Fuentes: SBS y AFP, MTPE, MEF, DIRCETUR y DIREPRO.

Elaboración: BCRP, Sucursal Iquitos. Departamento de Estudios Económicos.

I. ACTIVIDAD PRODUCTIVA

1. Actividad primaria

1.1. Sector agropecuario

- La actividad agropecuaria registró un crecimiento de 9,6 por ciento interanual en marzo, explicado por los resultados positivos de los sub-sectores agrícola y pecuario.
- En el periodo enero-marzo, la actividad agropecuaria creció en 6,2 por ciento interanual, debido al resultado positivo del sub-sector agrícola.

Cuadro N° 2
UCAYALI: PRODUCCIÓN DE PRINCIPALES PRODUCTOS AGROPECUARIOS ^{1/}
(Toneladas)

Sub-sectores	Estructura Porcentual 2015 ^{2/}	Marzo				Enero - Marzo			
		2016	2017	Var. %	Contribución ^{3/}	2016	2017	Var. %	Contribución ^{3/}
AGRÍCOLA	79,0			10,6	9,2			10,9	9,3
Orientado a la industria	26,4			37,0	9,5			30,9	7,9
Caña de azúcar	0,3	1 728	1 326	-23,3	-0,1	5 084	4 315	-15,1	0,0
Palma aceitera	12,7	17 245	23 845	38,3	5,5	49 564	69 606	40,4	5,9
Maíz amarillo duro	4,0	2 062	1 591	-22,8	-0,8	9 387	8 905	-5,1	-0,3
Cacao	9,4	534	891	66,9	4,9	998	1 483	48,6	2,3
Orientado al mercado interno	52,6			-0,4	-0,3			2,3	1,3
Arroz cáscara	4,7	1 895	2 898	52,9	2,2	6 232	8 299	33,2	1,6
Yuca	10,0	11 967	10 125	-15,4	-1,7	34 939	29 075	-16,8	-1,9
Plátano	20,2	23 065	24 663	6,9	1,5	73 929	79 821	8,0	1,9
Naranja	0,8	1 145	1 271	11,0	0,1	2 824	3 175	12,4	0,1
Papaya	2,9	4 231	4 383	3,6	0,1	12 968	13 991	7,9	0,3
Otros	14,0	14 273	15 288	-12,1	-2,6	39 181	41 186	-4,8	-0,7
PECUARIO	21,0			3,2	0,4			-20,9	-3,1
Carne de aves ^{4/}	15,2	630	593	-5,9	-0,4	2 351	1 136	-51,7	-4,4
Carne de porcino ^{4/}	0,9	101	121	19,8	0,2	307	349	13,7	0,1
Carne de vacuno ^{4/}	1,2	145	147	1,4	0,0	439	441	0,5	0,0
Huevos	2,7	307	375	22,1	0,6	861	1 200	39,4	1,0
Leche	0,9	556	560	0,7	0,0	1 602	1 783	11,3	0,1
SECTOR AGROPECUARIO	100,0			9,6	9,6			6,2	6,2

1/ Cifras preliminares.

2/ A precios de 2007.

3/ En base a la estructura porcentual de similar periodo de 2016.

4/ Peso neto.

Fuente: DRAU y MINAGRI.

Elaboración: BCRP, Sucursal Iquitos. Departamento de Estudios Económicos.

- El sub-sector agrícola se expandió en 10,6 por ciento interanual en marzo, debido a la mayor producción de palma aceitera, cacao, arroz cáscara y plátano, los cuales ostentan la mayor contribución; el caso de palma aceitera debido a las plantaciones en crecimiento pasaron a producir desde el año pasado; el caso de cacao se explicó por presencia de lluvias que aceleraron floración y fructificación; el caso de arroz cáscara se explicó por las mayores áreas cosechadas en ecosistema de altura y bajo riego, como consecuencia de mayores siembras en noviembre 2016; y el caso del plátano por estar en periodo de plenas cosechas y plantaciones en crecimiento pasaron a producir; con ello, en el periodo enero-marzo acumuló un crecimiento de 10,9 por ciento, explicado por la mayor producción de palma aceitera, cacao, plátano y arroz cáscara, considerando su alta contribución.

- El sub-sector pecuario registró un aumento de 3,2 por ciento interanual en marzo, inducido por la mayor producción de carne de vacuno, huevos y leche; pero, en el periodo enero-marzo acumuló una caída de 20,9 por ciento, inducida por la menor producción de carne (aves y porcino); el caso de aves por el menor abastecimiento de pollo desde Lima, debido a la interrupción de las carreteras que conectan Lima con la Selva por el Niño Costero.
- En marzo de la presente campaña, las siembras crecieron en 106,5 por ciento frente a similar mes de la campaña anterior, debido a la presencia de lluvias normales que permitieron a los agricultores preparar los terrenos y la disponibilidad de agua en las quebradas para bajo riego.
- En la campaña 2016-2017, periodo agosto-marzo de 2017, las áreas sembradas cayeron en 9,5 por ciento (2 322 hectáreas menos) frente a similar periodo de la campaña anterior, debido a la sequía prolongada y el fuerte verano, que se extendieron hasta febrero de 2017.

Cuadro N° 3
UCAYALI: SUPERFICIE SEMBRADA 1/
(Hectáreas)

	Campaña Agrícola ^{2/}		Variación	
	2015/2016	2016/2017	Absoluta	Porcentual
CULTIVOS TRANSITORIOS	20 599	19 267	-1 332	-6,5
Arroz cáscara	5 493	8 028	2 535	46,1
Maíz amarillo	7 720	6 388	-1 332	-17,3
Piña	156	18	-138	-88,5
Yuca	6 182	4 202	-1 980	-32,0
Frijol grano seco	66	138	72	109,1
Frijo chiclayo	31	0	-31	-
Otros	951	493	-458	-48,2
CULTIVOS PERMANENTES	3 957	2 967	-990	-25,0
Palma aceitera	366	43	-323	-88,3
Papaya	169	177	8	4,7
Plátano	1 373	1 272	-101	-7,4
Café	217	39	-178	-82,0
Otros	1 832	1 436	-396	-21,6
Total	24 556	22 234	-2 322	-9,5

1/ Cifras preliminares.

2/ De agosto a marzo.

Fuente: DRAU.

Elaboración: BCRP, Sucursal Iquitos. Departamento de Estudios Económicos

1.2 Sector pesca

- El sector pesca creció en 13,6 por ciento interanual en marzo, debido a la abundancia de algunas especies de peces en los ríos, como boquichico y chiu chiu; lo que originó un mayor desembarque de pescado para consumo humano directo.
- En el periodo enero-marzo de 2017, el sector pesca acumuló un crecimiento de 57,3 por ciento interanual, inducido por la abundancia de peces en los ríos, con lo cual, se registró un mayor desembarque de pescado para consumo humano en ambos estados (fresco y seco salado).



Cuadro N° 4
UCAYALI: PRODUCCIÓN PESQUERA 1/
(Toneladas)

	Marzo		Var. %	Enero - Marzo		Var. %
	2016	2017		2016	2017	
Consumo Humano	137	153	11,7	578	917	58,7
Fresco	79	117	48,1	336	446	32,7
Bagre	9	6	-33,3	23	19	-17,4
Ractacara	2	0	-100,0	19	17	-10,5
Boquichico	12	21	75,0	60	67	11,7
Palometa	1	3	200,0	4	8	100,0
Chiu Chiu	3	17	466,7	28	42	50,0
Sardina	1	3	200,0	7	8	14,3
Otras especies	51	67	31,4	195	285	46,2
Seco-salado	58	36	-37,9	242	471	94,6
SECTOR PESCA 1/			13,6			57,3

1/ A precios de 2007. Cifras preliminares.

Fuente: DIREPRO.

Elaboración: BCRP, Sucursal Iquitos. Departamento de Estudios Económicos.

1.3 Sector Minería.

- La producción fiscalizada de hidrocarburos aumentó en 108,1 por ciento interanual en marzo, impulsada por la mayor producción de gas natural en el lote 31-C, y petróleo crudo en lote 131; en cambio, cayó la producción de líquidos de gas natural (-33,9 por ciento) en el lote 31-C.
- En el periodo enero-marzo de 2017, la producción fiscalizada de hidrocarburos se incrementó en 49,4 por ciento, debido a la mayor producción de petróleo crudo en el lote 131, la cual se va a la refinería de Iquitos.

Cuadro N° 5
UCAYALI: PRODUCCIÓN DE HIDROCARBUROS 1/
(Variación % real respecto a similar periodo del año anterior)

Hidrocarburos	Estructura		Marzo			Enero - Marzo				
	Porcentual		2016	2017	Var. %	Contribución 3/	2016	2017	Var. %	Contribución3/
	2015 2/									
Líquidos de GN (miles barriles)	31,3		56	37	-33,9	-26,2	158	112	-29,1	-16,0
Petróleo (miles de barriles)	58,2		0	84	-	-	48	260	441,7	84,3
Gas natural (millones de pies cúbicos)	10,5		423	466	10,2	2,3	1 887	510	-73,0	-18,9
SECTOR MINERÍA 2/	100,0				108,1	-			49,4	49,4

1/ Cifras preliminares.

2/ A precios de 2007.

3/ En base a la estructura porcentual de similar periodo de 2016.

Fuente: Perúpetro S.A.

Elaboración: BCRP, Sucursal Iquitos. Departamento de Estudios Económicos.

Gráfico N° 1
UCAYALI: PRODUCCIÓN DE HIDROCARBUROS
 (Var % respecto similar período del año anterior)

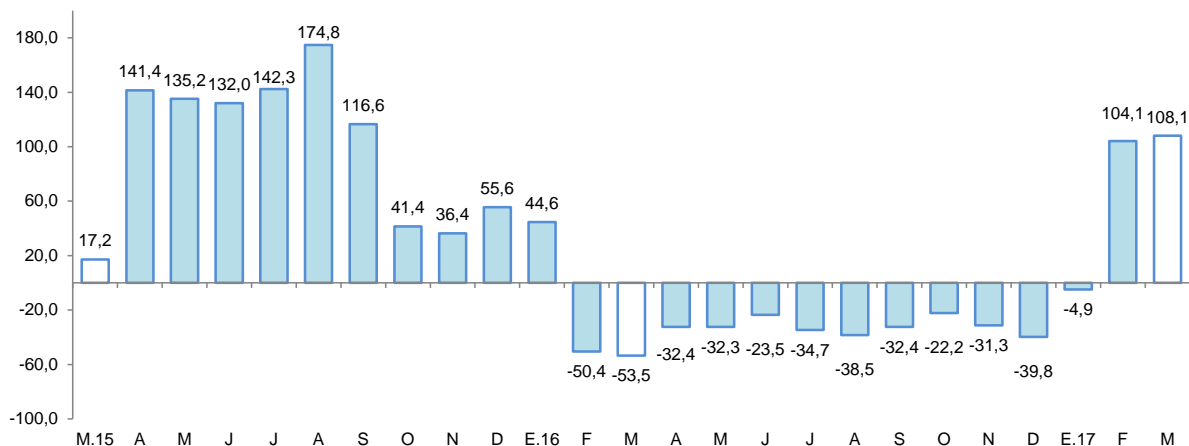

Fuente: Perupetro S.A.
 Elaboración: BCRP, Sucursal Iquitos. Departamento de Estudios Económicos.

Gráfico N° 2
UCAYALI: PRODUCCIÓN DE LÍQUIDOS GAS NATURAL
 (Var. % respecto a similar período del año anterior)

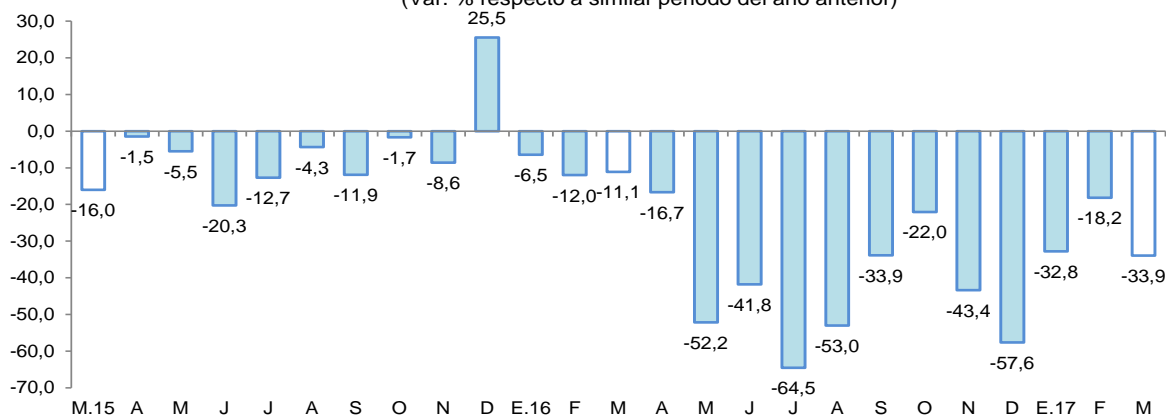

Fuente: Perupetro S.A.
 Elaboración: BCRP, Sucursal Iquitos. Departamento de Estudios Económicos.

Gráfico N° 3
UCAYALI: PRODUCCIÓN DE GAS NATURAL
 (Var % respecto similar período del año anterior)

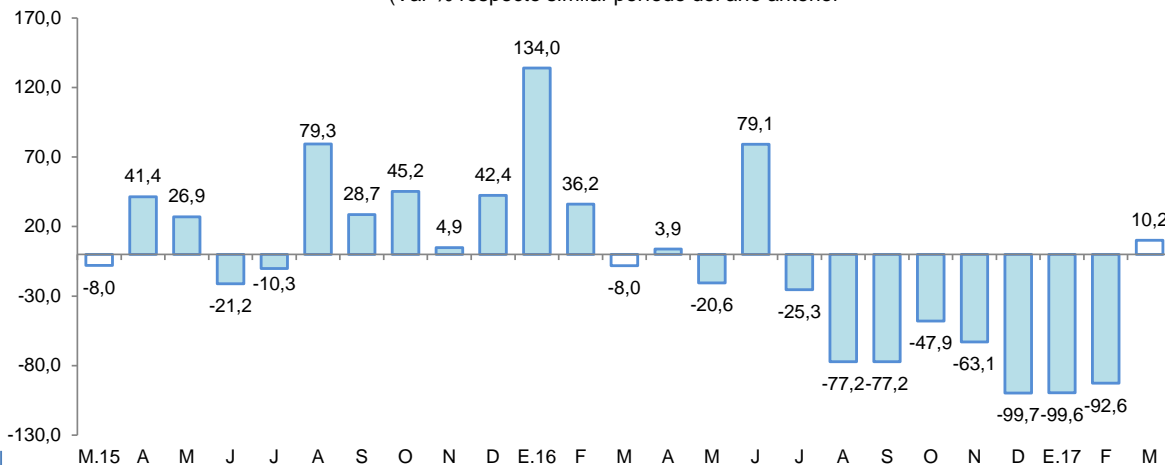

Fuente: Perupetro S.A.
 Elaboración: BCRP, Sucursal Iquitos. Departamento de Estudios Económicos.



Gráfico N° 4
UCAYALI: PRODUCCIÓN DE PETROLEO CRUDO
(Var % respecto similar período del año anterior)

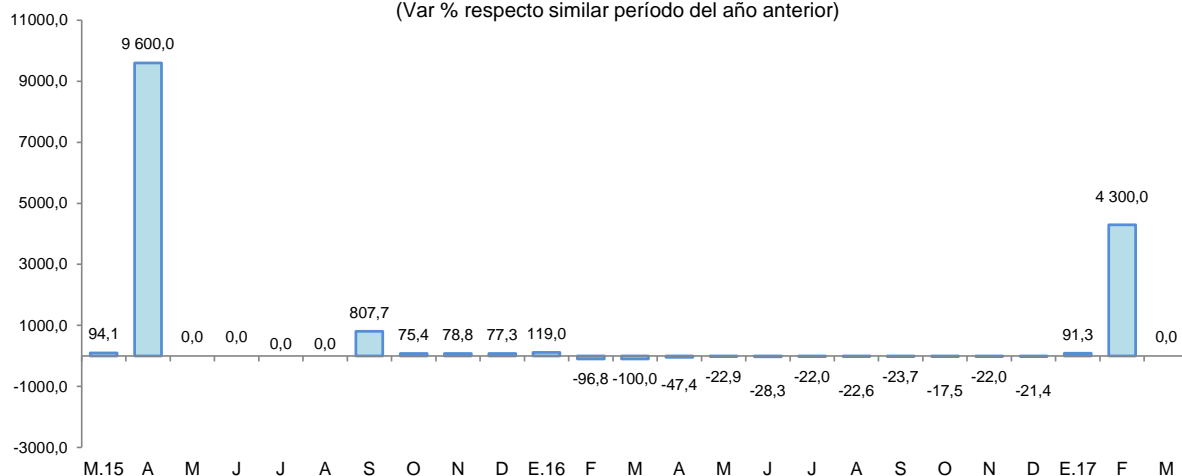

Fuente: Perupetro S.A.
Elaboración: BCRP, Sucursal Iquitos. Departamento de Estudios Económicos.

2. Otros indicadores sectoriales

2.1 Sector manufactura

- La manufactura registró un incremento de 1,9 por ciento interanual en marzo, explicado por mayor dinamismo de la industria no primaria.
- En el primer trimestre 2017, la manufactura acumuló una disminución de 2,9 por ciento interanual, inducida por el resultado positivo de la industria no primaria.

Cuadro N° 6
UCAYALI: ÍNDICE DE VOLUMEN FÍSICO MANUFACTURERO 1/
(Var. % real respecto a similar periodo del año anterior)

Ramaz de actividad	Estructura Porcentual 2015 ^{2/}	Marzo		Enero-Marzo	
		Var. %	Contribución ^{3/}	Var. %	Contribución ^{3/}
MANUFACTURA PRIMARIA	17,5	-18,1	-2,7	-20,6	-3,1
Refinación de petróleo	17,5	-18,1	-2,7	-20,6	-3,1
MANUFACTURA NO PRIMARIA	82,5	5,4	4,6	0,2	0,2
Bebidas malteadas	68,1	2,8	2,1	-0,9	-0,6
Bebidas gaseosas	3,1	2,5	0,1	-19,1	-0,5
Madera aserrada	6,1	50,1	3,3	29,0	2,3
Triplay	2,5	0,7	0,0	2,5	0,1
Calaminas, barillas lisas y corrugadas	2,6	-96,3	-0,9	-78,9	-1,1
Clavos para madera	0,1	-	-	-	-
SECTOR MANUFACTURA	100,0	1,9	1,9	-2,9	-2,9

1/ Cifras preliminares.

2/ A precios de 2007.

3/ En base a la estructura porcentual de similar periodo de 2016.

Fuente: DIREPRO y Empresas.

Elaboración: BCRP, Sucursal Iquitos. Departamento de Estudios Económicos.

- La industria primaria disminuyó en 18,1 por ciento interanual en marzo, inducida por la menor producción de refinados de petróleo crudo, por escasez de materia prima; con ello, en el período enero-marzo acumuló una contracción de 20,6 por ciento interanual.

- La industria no primaria se recuperó en 5,4 por ciento interanual en marzo, debido a la mayor producción madera aserrada, bebidas malteadas y bebidas gaseosas, pero en el primer trimestre de 2017 acumuló una disminución de 2,9 por ciento interanual.

Gráfico N° 5

UCAYALI: IVF MANUFACTURA NO PRIMARIA
(Var. % real respecto a similar periodo del año anterior)

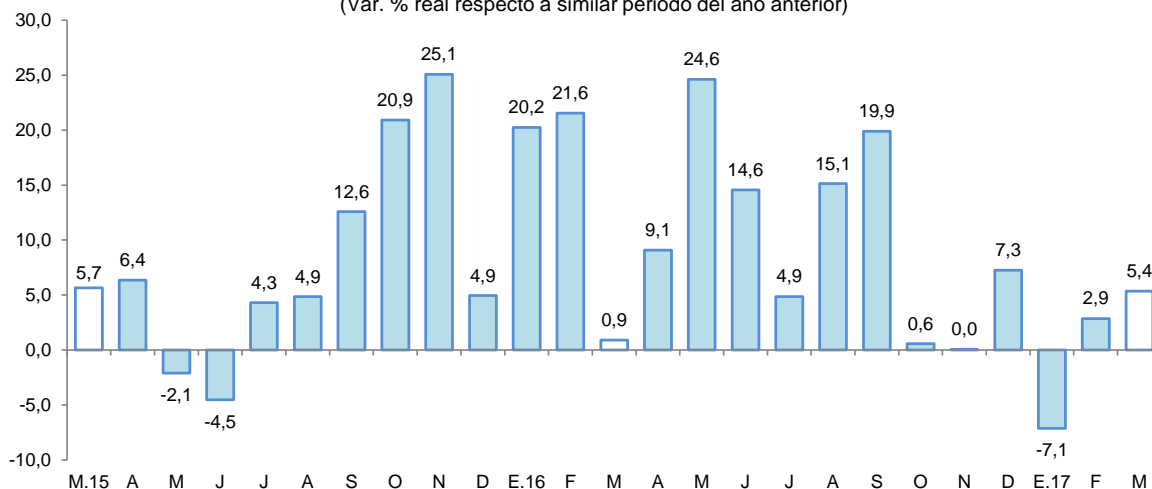

Fuente: DIREPRO y Empresas.
Elaboración: BCRP, Sucursal Iquitos. Departamento de Estudios Económicos.

2.2 Arribos de turistas a los establecimientos de hospedaje

- Según cifras del MINCETUR, el número de arribos de turistas a los establecimientos de hospedaje disminuyó en 23,8 por ciento interanual en marzo. El turismo interno cayó en 25,1 por ciento; mientras que, el receptivo (turistas extranjeros) creció en 30,1 por ciento.
- En el periodo enero-marzo de 2017, el número de arribos de turistas a los establecimientos de hospedaje se contrajo en 22,9 por ciento interanual. El turismo interno cayó en 23,8 por ciento; mientras que, el receptivo creció en 8,0 por ciento.

Gráfico N° 6

UCAYALI: ARRIBOS A ESTABLECIMIENTOS DE HOSPEDAJE
(Variación %)

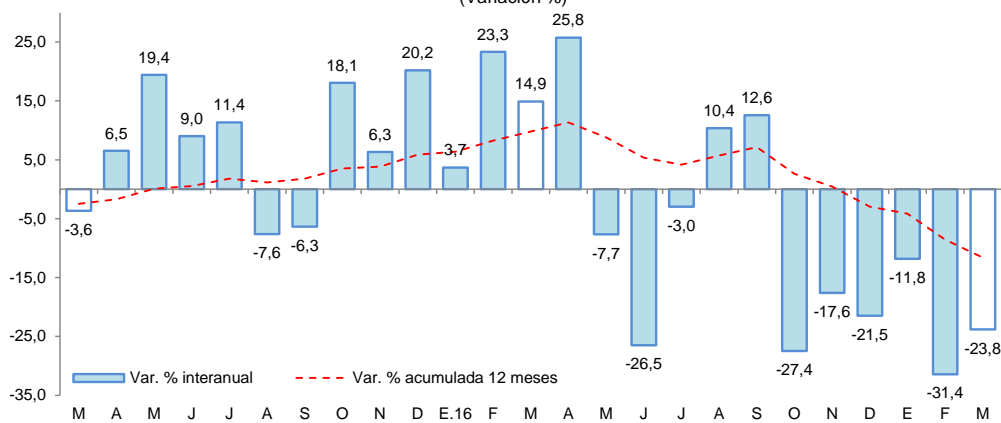

Fuente: MINCETUR.



II. ASPECTOS LABORALES

1. Empleo

- El empleo en empresas privadas formales de 10 y más trabajadores en Pucallpa disminuyó en 5,4 por ciento interanual en marzo, debido al menor requerimiento de personal en cuatro de las cinco ramas de actividad económica, en particular primaria (-15,5 por ciento) y transporte (-10,6 por ciento). En cambio, la rama de actividad servicios creció en 12,8 por ciento, por mayor requerimiento de personal.
- En el periodo enero-marzo el empleo acumuló, en promedio, una disminución de 5,0 por ciento interanual, explicada por el menor requerimiento de trabajadores en cuatro de las cinco ramas de actividad económica, en particular primaria (-16,6 por ciento) y manufactura (-10,7 por ciento). Solo servicios incrementó el número de pedidos de trabajadores (14,2 por ciento).

Cuadro N° 7

PUCALLPA: ÍNDICE MENSUAL DE EMPLEO EN EMPRESAS PRIVADAS FORMALES DE 10 A MÁS TRABAJADORES, POR RAMA DE ACTIVIDAD^{1/}

(Octubre 2010=100)

Rama de Actividad	Marzo			Enero - Marzo		
	2016	2017	Var. %	2016	2017	Var. %
Primaria ^{2/}	52,5	44,4	-15,5	54,3	45,3	-16,6
Manufactura	84,1	76,6	-9,0	83,8	74,9	-10,7
Comercio	99,5	93,1	-6,4	98,6	92,9	-5,7
Transporte y Comunicaciones	132,7	118,6	-10,6	128,3	122,1	-4,9
Servicios ^{3/}	59,6	67,3	12,8	62,7	71,5	14,2
Total	81,2	76,8	-5,4	81,6	77,5	-5,0

Nota: La información corresponde al primer día de cada mes.

1/ Cifras preliminares.

2/ Conformada por las subramas agricultura, pesca e hidrocarburos.

3/ Conformada por las subramas servicios prestados a empresas, restaurantes y hoteles, establecimientos financieros, enseñanza, servicios sociales y comunales; y electricidad, gas y agua.

Fuente: MTPE – Encuesta Nacional de Variación Mensual del Empleo (ENVME).

Gráfico N° 7

PUCALLPA: EMPLEO FORMAL URBANO EN EMPRESAS DE 10 A MÁS TRABAJADORES
(Var. % respecto a similar período del año anterior)

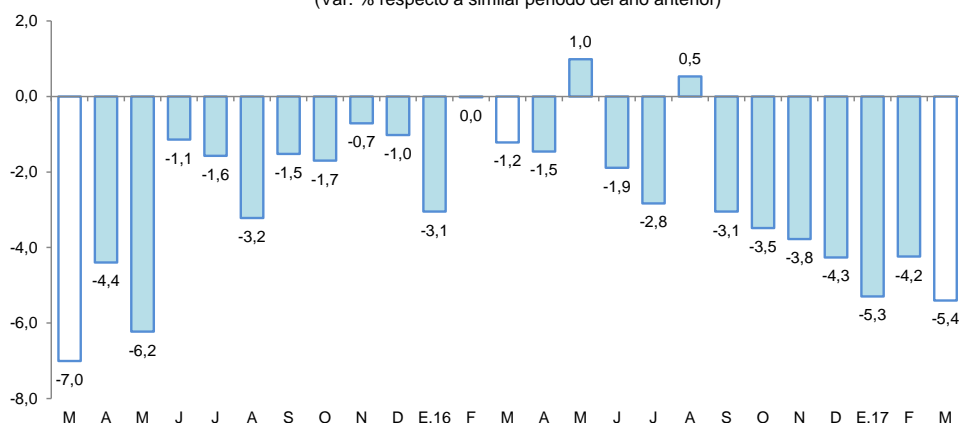

Fuente: MTPE – Encuesta Nacional de Variación Mensual del Empleo (ENVME).

III. SECTOR EXTERNO

1. Exportaciones

- Las exportaciones de Ucayali totalizaron US\$ 2,8 millones en marzo, menores en 2,6 por ciento frente al similar mes del año anterior, debido a los menores precios de exportación de madera aserrada y tablillas.
- En el primer trimestre de 2017, las exportaciones acumularon una disminución de 7,6 por ciento interanual, explicada por las menores ventas de maderas y ausencia de exportaciones de productos pesqueros.

Cuadro N° 8
UCAYALI: EXPORTACIONES POR GRUPO DE PRODUCTOS ^{1/}
 (Valor FOB en millones de US\$)

TIPO	Estructura %		Marzo		Enero-Marzo		
	2016	2016	2017	Var. %	2016	2017	Var. %
PRODUCTOS NO TRADICIONALES	99,9	2,9	2,8	-2,6	8,0	7,2	-9,4
Agropecuarios	6,7	0,0	0,0	-	0,2	0,3	17,9
Pesqueros	0,6	0,0	0,0	-	0,1	0,0	-100,0
Maderas	91,6	2,8	2,7	-5,4	7,6	6,7	-11,4
Otros no tradicionales	1,0	0,0	0,1	715,4	0,0	0,2	624,1
OTRAS EXPORTACIONES	0,1	0,0	0,0	-	0,0	0,1	-
TOTAL	100,0	2,9	2,8	-2,6	8,0	7,4	-7,6

1/ Cifras preliminares.

Fuente: SUNAT.

Elaboración: BCRP, Sucursal Iquitos. Departamento de Estudios Económicos.

- Las exportaciones de productos no tradicionales disminuyeron en 2,6 por ciento interanual en marzo, debido a las ventas de madera aserrada y tablillas (menores precios de exportación, pero en subieron en volumen exportado); con ello, en el periodo enero-marzo acumularon una contracción de 9,4 por ciento interanual, explicada por las menores ventas de maderas y ausencia de exportaciones de productos pesqueros.
- En el periodo enero-marzo, las exportaciones tuvieron como principal destino a China, Estados Unidos, República Dominicana, México y Francia; el primero de ellos adquirió el 41,5 por ciento del valor total de los productos exportados; Estados Unidos el 17,9 por ciento, República Dominicana el 12,9 por ciento, México el 3,9 por ciento y Francia el 3,3 por ciento.

IV. CRÉDITO Y DEPÓSITOS

1. Crédito

- El crédito se incrementó en 12,2 por ciento interanual en marzo. En la banca múltiple, que canaliza el 68,4 por ciento del total, el crédito creció en 10,3 por ciento interanual; igualmente, en las instituciones no bancarias aumentó en 14,4 por ciento. Al finalizar el primer trimestre de este año, el crédito registró un saldo de S/ 1 559 millones, de los cuales, el 93,5 por ciento, es decir, S/ 1 457 millones, se encuentra colocado en moneda nacional.
- Según tipo de crédito, destaca el crecimiento interanual de los créditos otorgados al segmento personas, principalmente del tipo consumo (20,7 por ciento).



Cuadro N° 9

UCAYALI: CRÉDITO (NOMINAL SBS) - MARZO 2017

En millones de soles

	Estructura % Mar-17	Marzo		Var.% Nominal
		2016	2017	Mar-17 / Mar-16
Banco de la Nación	5,5	73	86	17,7
Agrobanco	2,5	29	40	38,9
Banca Múltiple	68,4	967	1 067	10,3
Instituciones No Bancarias	23,5	320	366	14,4
Financieras	7,9	115	123	6,3
Cajas Municipales	15,0	197	233	18,6
Cajas Rurales	0,0	0	0	-
Edpymes	0,7	8	11	26,0
Arrendamiento Financiero	0,0	0	0	-
TOTAL	100,0	1 389	1 559	12,2
Empresas	59,8	858	931	8,6
Personas	40,2	531	627	18,2
Consumo	33,5	433	522	20,7
Hipotecario	6,8	98	105	7,1
MN	93,5	1 289	1 457	13,0
ME	6,5	99	101	2,0
ME (Mill. US\$)		30	31	4,4

Fuente: SBS y AFP

Elaboración: BCRP, Sucursal Iquitos. Departamento de Estudios Económicos.

Gráfico N° 8

UCAYALI: EVOLUCIÓN DEL CRÉDITO
(Var. % respecto a similar mes del año anterior)

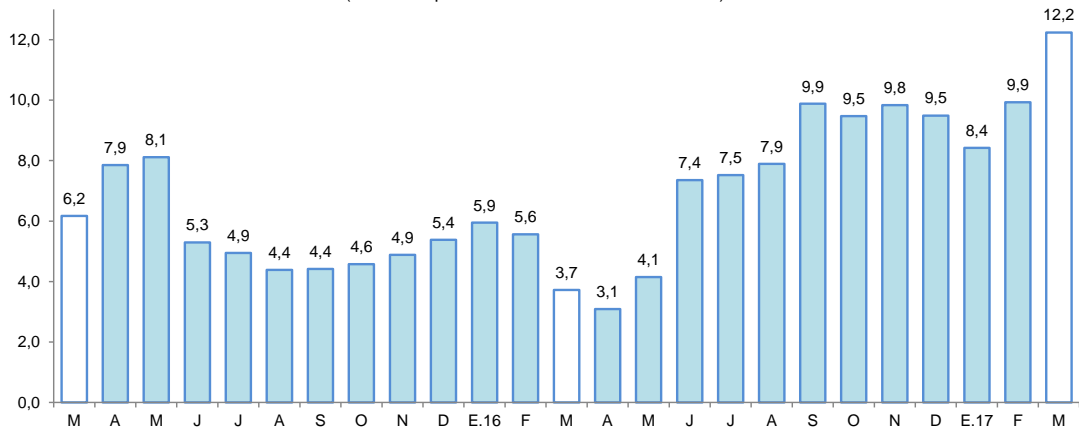

Fuente: SBS y AFP.

- El ratio crédito/depósitos pasó de 2,16 en marzo de 2016 a 2,26 en marzo de 2017, es decir, creció 0,10 puntos porcentuales; además, un ratio mayor que la unidad indica que Ucayali es un demandante neto de crédito.
- Por tipo de moneda, el crédito en moneda nacional aumentó en 13,0 por ciento; en tanto que, en moneda extranjera creció en 2,0 por ciento; con ello, la participación relativa del crédito en moneda nacional (93,5 por ciento del total) se incrementó en 0,6 puntos porcentuales, en deterioro de la participación del crédito en moneda extranjera (6,5 por ciento), lo que estaría en línea con la preferencia de las familias y empresas por el crédito en moneda nacional.



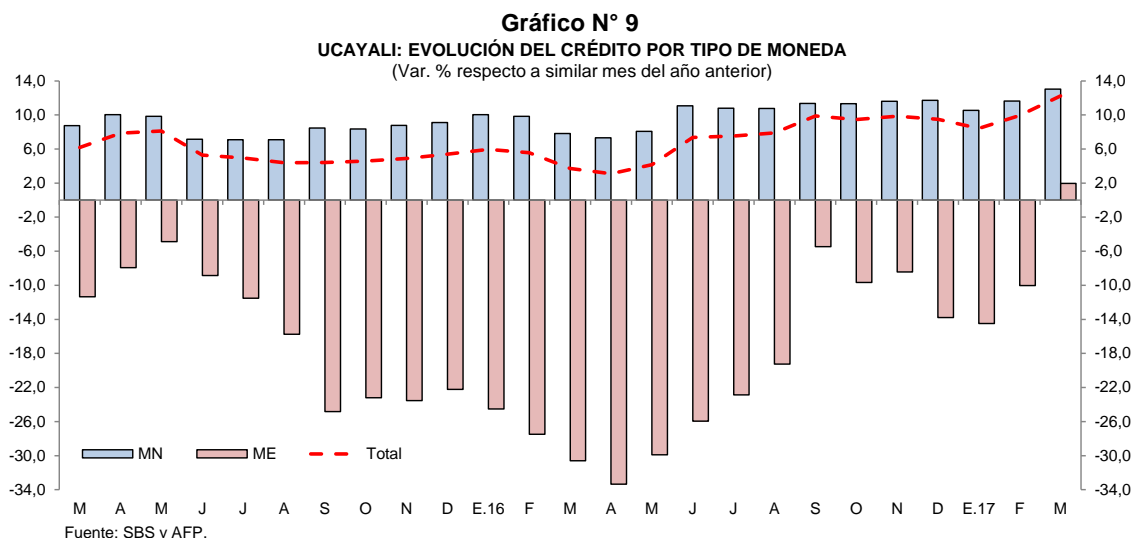

- La mayor participación relativa en los créditos, la tiene el Banco de Crédito (23,1 por ciento), Banco Continental (19,7 por ciento), Scotiabank (8,9 por ciento), Interbank (6,5 por ciento), CMAC de Piura (6,0 por ciento) y MiBanco (5,7 por ciento), que en conjunto intermediaron el 69,9 por ciento del total.
- La tasa de morosidad en marzo de 2017 fue de 7,8 por ciento, mayor en 0,8 puntos porcentuales a la obtenida en similar mes del año 2016. La tasa de morosidad en las cajas municipales (5,7 por ciento) cayó en 0,3 puntos porcentuales; mientras, en la banca múltiple (9,1 por ciento) creció en 1,1 puntos porcentuales interanual.

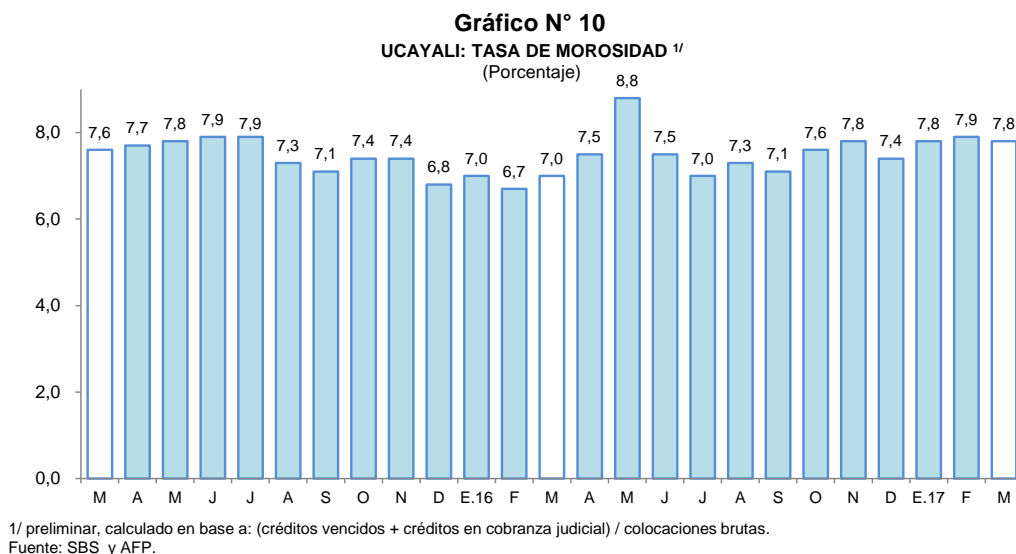

2. Depósitos

- Los depósitos crecieron en 7,4 por ciento interanual en marzo, a S/ 691 millones, debido a la expansión generalizada en todos los tipos de depósitos, principalmente a la vista (12,8 por ciento). Por tipo de moneda, los depósitos en soles crecieron en 9,7 por ciento, pero en moneda extranjera registraron una disminución de 4,6 por ciento interanual.

Cuadro N° 10
UCAYALI: DEPÓSITO (NOMINAL SBS) - MARZO 2017

En millones de soles

	Estructura % Mar-17	Marzo		Var.% Nominal Mar-17 / Mar-16
		2016	2017	
Banco de la Nación	15,3	111	106	-4,4
Banca Múltiple	74,1	471	512	8,6
Instituciones No Bancarias	10,6	62	73	18,5
Financieras	1,2	7	8	13,5
Cajas Municipales	9,4	54	65	19,2
Cajas Rurales	0,0	0	0	-
TOTAL	100,0	643	691	7,4
Vista	42,9	263	296	12,8
Ahorro	38,2	254	264	3,9
A plazo	18,9	126	130	3,2
MN	85,7	539	592	9,7
ME	14,3	104	99	-4,6
ME (Mill. US\$)		31	31	-2,3

Fuente: SBS y AFP

Elaboración: BCRP, Sucursal Iquitos. Departamento de Estudios Económicos.

- Las captaciones de la banca múltiple crecieron en 8,6 por ciento; en tanto en las instituciones no bancarias aumentaron en 18,5 por ciento. La banca múltiple alcanzó una participación relativa de 74,1 por ciento en la liquidez total; el Banco de la Nación tiene el 15,3 por ciento y las instituciones no bancarias el 10,6 por ciento restante.

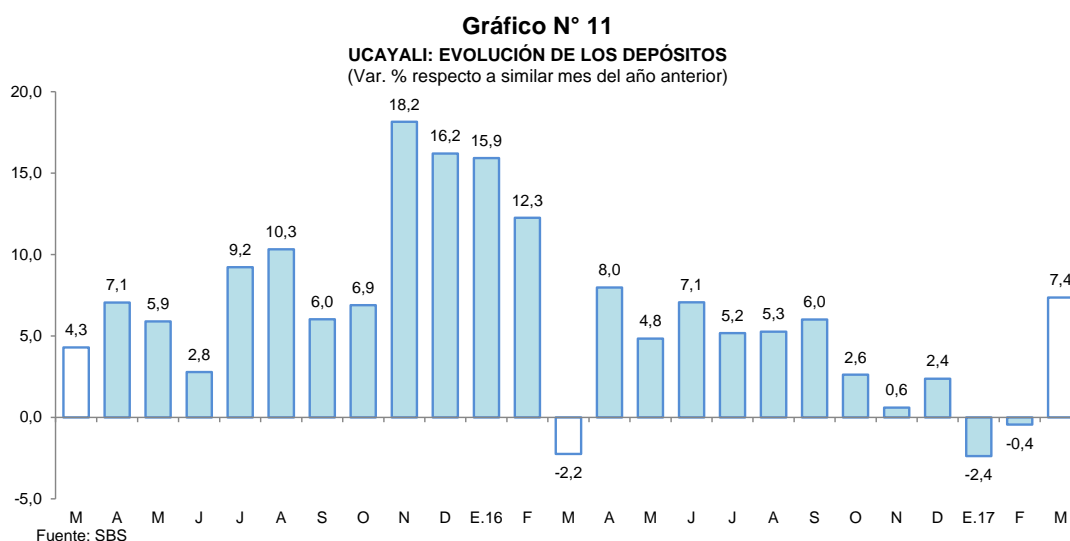

- La mayor participación en el total de los depósitos la tienen el Banco Continental (32,7 por ciento), Banco de Crédito (23,2 por ciento), Banco de la Nación (15,3 por ciento) y el Interbank (8,3 por ciento), los cuales en conjunto captan el 79,5 por ciento del total.
- La dolarización de la liquidez fue de 14,3 por ciento, menor en 1,8 puntos porcentuales a la tasa registrada en marzo de 2016. El aumento de la liquidez en moneda nacional se asoció a los mayores depósitos a la vista (13,2 por ciento) y a plazo (9,9 por ciento); pero la menor liquidez en moneda extranjera se explicó por la disminución de los depósitos a plazo (-19,6 por ciento) y de ahorro (-7,0 por ciento).

Gráfico N° 12
UCAYALI: EVOLUCIÓN DE LOS DEPÓSITOS POR TIPO DE MONEDA
 (Var. % respecto a similar mes del año anterior)

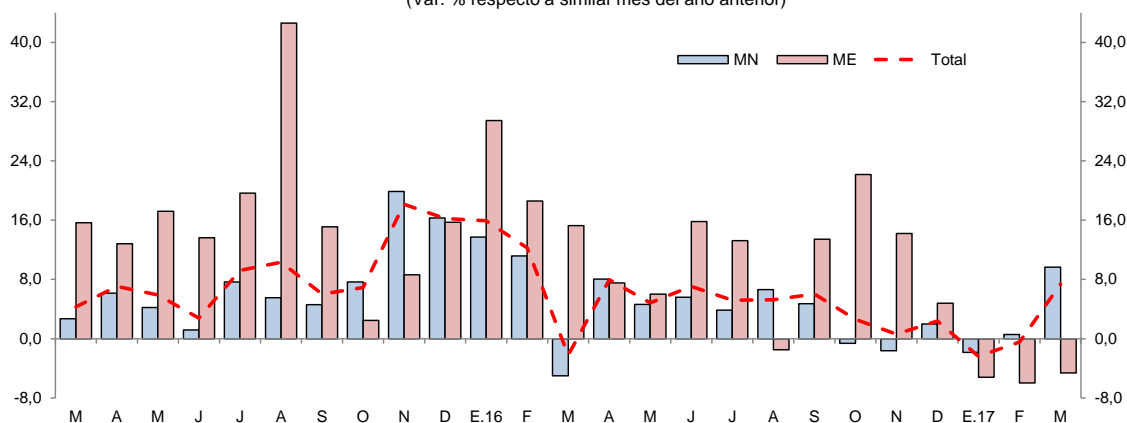

Fuente: SBS

V. EJECUCIÓN DEL PRESUPUESTO DE GASTOS DEL GOBIERNO GENERAL

1. Gasto corriente no financiero

- El gasto corriente no financiero registró una expansión de 30,9 por ciento interanual en marzo, explicada por los mayores gastos en los tres niveles de gobierno, en particular el gobierno nacional con un crecimiento de 49,1 por ciento, asociado al aumento generalizado de todas las cuentas de gastos; el caso del gobierno regional (20,9 por ciento), se debió al mayor gasto en remuneraciones, bienes y servicios, y pensiones; y el caso de los gobiernos locales (14,0 por ciento), se vinculó al incremento generalizado en todas las cuentas de gasto.
- En el periodo enero-marzo de 2017, el gasto corriente no financiero registró un crecimiento de 5,4 por ciento interanual, explicado por los mayores gastos en el gobierno nacional y regional; mientras los gastos de los gobiernos locales disminuyeron en 6,3 por ciento.

Cuadro N° 11
UCAYALI: GASTO CORRIENTE NO FINANCIERO ^{1/}
 (Millones de soles)

	Marzo			Enero - Marzo		
	2016	2017	Var. % real	2016	2017	Var. % real
Gobierno nacional	32,0	49,4	49,1	96,2	104,8	5,5
Gobierno regional	34,3	42,8	20,9	103,1	116,6	9,8
Gobiernos locales	13,6	16,0	14,0	38,5	36,9	-6,3
Total	80,0	108,2	30,9	237,8	258,3	5,4

1/ Información actualizada al 30 de abril de 2017.

Fuente: MEF.

Elaboración: BCRP, Sucursal Iquitos. Departamento de Estudios Económicos.

2. Inversión pública

- La inversión pública creció en 39,7 por ciento interanual en marzo, debido a la mayor ejecución de obras en el gobierno regional y los gobiernos locales; mientras, la inversión del gobierno nacional registró una disminución de 36,7 por ciento interanual. El caso del gobierno regional se explicó por el avance en obras de hospitales y de educación; y el caso de los gobiernos locales por el avance en obras de caminos vecinales y pavimentación calles urbanas.
- En el período enero-marzo, la inversión pública registró un crecimiento de 48,4 por ciento interanual, explicado por la mayor ejecución de obras en los tres niveles de gobierno; en

particular el gobierno regional y nacional; el primer caso por avance en obras de hospitales, y el caso del gobierno nacional por avance en obras de carreteras departamentales y vecinales.

- La inversión ejecutada en el periodo enero-marzo 2017 representó el 15,3 por ciento del presupuesto institucional modificado (PIM); el gobierno nacional avanzó el 21,5 por ciento; el gobierno regional el 11,6 por ciento; y los gobiernos locales el 10,4 por ciento.

Cuadro N° 12
UCAYALI: INVERSIÓN PÚBLICA ^{1/ 2/}
(Millones de soles)

	Marzo			Enero - Marzo		
	2016	2017	Var. % real	2016	2017	Var. % real
Gobierno nacional	21,0	13,8	-36,7	43,5	73,8	64,5
Gobierno regional	5,8	23,1	279,4	15,2	27,0	70,4
Gobiernos locales	10,5	17,4	59,2	24,0	26,2	5,2
Total	37,3	54,2	39,7	82,7	127,0	48,4

1/ Información actualizada al 30 de abril de 2017.

2/ Comprende la adquisición de activos no financieros.

Fuente: MEF.

Elaboración: BCRP, Sucursal Iquitos. Departamento de Estudios Económicos.

Gráfico N° 13
UCAYALI: INVERSIÓN PÚBLICA
(Var. % real respecto a similar periodo del año anterior)

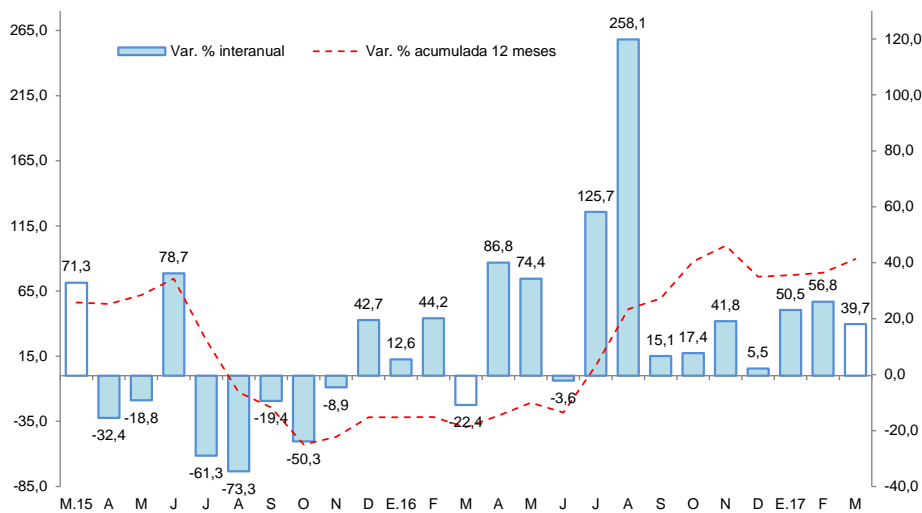

Fuente: MEF.

Elaboración: BCRP, Sucursal Iquitos. Departamento de Estudios Económicos.

- El **gobierno nacional** destinó S/ 5,8 millones en la rehabilitación y mejoramiento de la carretera puerto Bermúdez-San Alejandro; y S/ 5,5 millones en la construcción de la ampliación de una segunda calzada del tramo aeropuerto Pucallpa-Cementerio Jardín del Buen Recuerdo.
- El **gobierno regional** invirtió S/ 9,5 millones en el fortalecimiento de los servicios de salud del Hospital Regional de Pucallpa; y S/ 1,8 millones en la instalación de los servicios de educación inicial escolarizada en las comunidades nativas asentadas en el distrito de Raymondi.
- Los **gobiernos locales** gastaron S/ 3,4 millones en el mejoramiento del camino vecinal, desde el centro poblado San José hasta el caserío Santa Rosa, en el distrito de Yarínacochoa; S/ 1,3 millones en el mejoramiento de las vías transversales a la avenida Centenario, en los distritos de Calleria y Yarínacochoa; y S/ 1,3 millones en el mejoramiento y pavimentación de calles del Asentamiento Humano 11 de julio, en el distrito de Calleria.

VI. ANEXOS



Anexo Nº 01

UCAYALI: PRODUCCIÓN AGROPECUARIA ^{1/}
(T.M.)

	2016											2017			
	Mar.	Abr.	May.	Jun.	Jul.	Ago.	Set.	Oct.	Nov.	Dic.	Ene.-Dic.	Ene.	Feb.	Mar.	
TOTAL AGRÍCOLA	78 145	73 764	67 317	64 535	52 501	58 615	65 839	83 012	66 678	81 864	849 231	84 863	88 712	86 281	TOTAL AGRÍCOLA
Arroz cáscara	1 895	1 590	660	1 466	1 026	2 688	3 657	4 873	2 403	2 339	26 934	2 184	3 217	2 898	Arroz cáscara
Plátano	23 065	21 509	19 239	18 942	18 485	18 347	19 581	22 223	24 106	26 007	262 368	28 147	27 011	24 663	Plátano
Yuca	11 967	14 196	14 697	11 875	9 438	9 757	5 708	8 342	4 993	6 814	120 759	7 983	10 967	10 125	Yuca
Naranja	1 145	848	1 028	1 079	701	290	167	246	321	637	8 141	863	1 041	1 271	Naranja
Papaya	4 231	4 333	3 487	3 617	3 220	2 918	3 021	3 484	3 794	4 191	45 033	4 795	4 813	4 383	Papaya
Piña	713	506	537	612	545	473	778	1 049	1 244	1 484	9 499	956	892	783	Piña
Caña de azúcar	1 728	1 575	1 544	1 535	1 372	1 229	1 215	1 323	1 463	1 622	17 962	1 533	1 456	1 326	Caña de azúcar
Maíz amarillo duro	2 062	1 531	1 061	837	358	1 342	1 775	4 825	2 146	2 528	25 790	3 967	3 347	1 591	Maíz amarillo duro
Palma aceitera	17 245	17 281	15 831	16 854	11 589	16 496	23 055	28 644	17 651	25 593	222 558	23 132	22 629	23 845	Palma aceitera
Aguaje	1 481	993	845	750	548	447	548	875	1 052	1 241	12 134	1 641	1 882	1 681	Aguaje
Camu camu	318	216	286	171	59	11	21	29	47	59	1 493	149	194	280	Camu camu
Pijuayo fruto	1 924	1 105	350	0	0	0	9	232	257	358	7 409	1 127	1 750	1 898	Pijuayo fruto
Pijuayo palmito	61	59	58	65	59	52	51	58	63	75	725	70	71	90	Pijuayo palmito
Otros agrícolas															Otros agrícolas
Cacao	534	1 198	1 174	1 257	966	638	587	653	550	602	8 623	293	299	891	Cacao
Café	712	709	932	1 017	1 158	0	0	0	0	0	4 528	0	0	434	Café
Algodón	0	0	0	0	0	0	42	42	44	0	128	0	0	0	Algodón
Cocona	153	97	83	92	65	55	78	92	97	127	1 260	123	144	134	Cocona
Soya	7	0	0	0	0	0	0	3	3	0	20	0	0	0	Soya
Melón	0	0	0	0	0	532	517	436	46	65	1 670	0	0	0	Melón
Pepino	0	0	0	11	12	70	101	56	8	0	316	0	0	0	Pepino
Ungurahui	633	428	341	211	176	122	35	61	192	358	3 707	568	657	690	Ungurahui
Resto agrícola	8 271	5 590	5 164	4 144	2 724	3 148	4 893	5 466	6 198	7 764	68 174	7 332	8 342	9 298	Resto agrícola
TOTAL PECUARIO	1 739	1 994	2 377	2 372	2 182	2 066	2 097	1 887	2 057	2 162	24 754	1 590	1 523	1 796	TOTAL PECUARIO
Carne de ave	630	794	1 158	1 126	879	913	841	599	785	941	10 387	312	231	593	Carne de ave
Carne de porcino	101	125	124	145	134	110	101	102	109	126	1 383	109	119	121	Carne de porcino
Carne de vacuno	145	151	140	146	154	154	154	163	168	161	1 830	149	145	147	Carne de vacuno
Carne de ovino	0	0	1	1	1	1	1	1	1	1	8	0	0	0	Carne de ovino
Leche	556	630	635	639	691	543	622	651	641	565	7 219	608	615	560	Leche
Huevos	307	294	319	315	323	345	378	371	353	368	3 927	412	413	375	Huevos

1/ Cifras preliminares.

Fuente: Dirección Regional del MINAGRI de Ucayali.

Elaboración: BCRP - Sucursal Iquitos.



Anexo Nº 02

UCAYALI: PRODUCCIÓN PESQUERA
(T.M.)

	2016											2017			
	Mar.	Abr.	May.	Jun.	Jul.	Ago.	Set.	Oct.	Nov.	Dic.	Ene.-Dic.	Ene.	Feb.	Mar.	
DESEMBARQUE TOTAL ^{1/}	137	111	272	481	388	481	599	395	370	252	3 927	451	313	153	DESEMBARQUE TOTAL ^{1/}
Fresco	79	70	220	411	352	352	520	275	172	212	2 920	174	155	117	Fresco
Seco-salado	58	41	52	70	36	129	79	120	198	40	1 007	277	158	36	Seco-salado
DESEMBARQUE TOTAL ^{2/}	137	111	272	481	388	481	599	395	370	252	3 927	451	313	153	DESEMBARQUE TOTAL ^{2/}
Acarahuazú	2	1	1	1	2	4	4	2	6	1	28	7	12	1	Acarahuazú
Achacubo	0	0	0	0	0	0	0	0	0	0	0	0	0	0	Achacubo
Arahua	4	3	1	0	0	0	0	4	10	1	25	36	17	2	Arahua
Boquichico	20	15	43	227	245	170	288	55	53	33	1 236	79	51	24	Boquichico
Chiu Chiu	3	8	18	2	2	1	4	26	24	19	132	12	14	17	Chiu Chiu
Doncella	4	3	16	24	17	17	18	7	8	8	139	32	7	8	Doncella
Dorado	0	0	1	0	1	1	0	1	2	1	8	2	1	1	Dorado
Gamitana	0	1	2	1	1	1	2	0	0	0	8	1	0	0	Gamitana
Lisa	3	2	4	5	5	10	11	3	1	2	55	4	2	4	Lisa
LLambina	31	18	12	3	3	10	17	45	51	69	316	62	66	21	LLambina
Llausa	1	2	2	8	5	9	9	4	3	4	53	7	5	3	Llausa
Maparate	7	5	5	7	7	25	16	20	21	8	141	14	9	8	Maparate
Mota	12	7	22	29	14	24	24	16	17	14	244	36	7	9	Mota
Paco	2	1	1	2	1	4	1	1	3	0	17	7	1	0	Paco
Paiche	0	2	8	8	2	7	2	0	0	0	29	0	0	2	Paiche
Palometa	4	4	15	28	13	22	21	11	9	3	136	13	36	7	Palometa
Sardina	1	1	22	22	13	37	26	19	16	12	175	3	2	3	Sardina
Torre	0	0	1	1	0	0	0	0	0	1	4	1	0	1	Torre
Tucunaré	0	1	1	0	1	1	1	1	3	0	9	12	8	0	Tucunaré
Turushuqui	1	1	2	0	0	2	1	6	13	1	30	14	1	0	Turushuqui
Yulilla	1	3	1	2	2	7	6	11	14	3	59	8	4	2	Yulilla
Otras especies	41	33	94	111	54	129	148	163	116	72	1 083	101	70	40	Otras especies
PECES ORNAMENTALES (unidades)	1 620	29 735	30 556	31 069	19 994	20 361	17 616	12 010	4 158	4 335	181 014	568	26 466	14 698	PECES ORNAMENTALES (unidades)

^{1/} Por estado de conservación.

^{2/} Por tipo de especie.

Fuente: Dirección Regional de la Producción de Ucayali.

Elaboración: BCRP - Sucursal Iquitos.

Anexo Nº 03

UCAYALI: PRODUCCIÓN DE MADERA ROLLIZA
(m³)

	2016											2017			Especies de madera
	Mar.	Abr.	May.	Jun.	Jul.	Ago.	Set.	Oct.	Nov.	Dic.	Ene.-Dic.	Ene.	Feb.	Mar.	
Especies de madera															Especies de madera
Aguano masha	0	0	0	0	2	0	102	0	485	42	631	0	0	83	Aguano masha
Bolaina blanca	2 100	2 062	0	1 096	805	789	522	827	875	313	12 131	189	1 031	752	Bolaina blanca
Caoba	0	0	0	0	0	0	0	0	0	0	0	0	0	0	Caoba
Capirona	0	0	0	0	10	17	313	12	0	426	778	5	8	29	Capirona
Cachimbo	1 763	2 473	230	0	0	451	5 538	4 242	3 816	1 245	24 681	4 257	1 603	423	Cachimbo
Catahua	0	0	17	0	62	0	690	110	6	31	1 032	464	58	215	Catahua
Cedro	35	0	0	0	0	0	0	0	1	0	36	120	0	60	Cedro
Copaiba	275	527	716	179	1 026	172	1 887	340	795	498	8 855	442	634	770	Copaiba
Cumala	0	100	0	81	0	46	442	331	524	134	1 660	0	28	0	Cumala
Estoraque	123	0	36	0	36	13	102	49	7	57	585	15	0	181	Estoraque
Huayruro	0	154	397	14	0	419	2 819	2 169	2 906	1 344	11 037	432	629	1 146	Huayruro
Huimba negra	0	0	0	0	33	11	62	85	86	208	518	0	0	40	Huimba negra
Ishpingo	36	0	247	0	13	4	338	131	0	236	1 026	13	9	244	Ishpingo
Lagarto caspi	0	0	0	0	0	0	0	0	0	0	0	0	0	6	Lagarto caspi
Lupuna blanca	0	4	4	304	119	119	1 415	624	492	1 513	5 641	824	273	310	Lupuna blanca
Moena	0	26	0	0	0	31	115	8	491	56	785	12	35	20	Moena
Panguana	0	83	0	0	28	50	97	154	316	26	774	0	161	0	Panguana
Pashaco	0	83	75	0	61	222	489	497	603	198	2 489	197	323	198	Pashaco
Pumaquiro	0	71	19	0	0	0	204	136	54	54	574	5	51	2	Pumaquiro
Quinilla	0	0	0	0	0	0	360	63	390	45	858	0	10	513	Quinilla
Requia	0	0	0	0	0	0	0	45	72	5	122	0	19	0	Requia
Shihuahuaco	200	1 480	77	0	148	239	2 027	1 608	939	1 304	8 813	229	358	813	Shihuahuaco
Tornillo	254	440	159	0	205	350	891	384	986	390	5 862	160	733	342	Tornillo
Utucuro	0	0	0	0	0	0	0	0	0	0	0	0	0	0	Utucuro
Yacushapana	0	0	0	0	5	9	24	171	30	108	347	2	131	132	Yacushapana
Otros	187	1 406	844	241	413	471	2 020	1 987	2 814	3 410	15 902	1 688	1 289	1 802	Otros
TOTAL	4 973	8 909	2 821	1 915	2 966	3 413	20 457	13 973	16 688	11 643	105 136	9 054	7 383	8 081	TOTAL

Fuente: Gobierno Regional de Ucayali - Dirección Ejecutiva Forestal, Flora y Fauna Silvestre.

Elaboración: BCRP - Sucursal Iquitos.



Anexo Nº 04

UCAYALI: PRODUCCIÓN DE MADERA ASERRADA
(m³)

	2016											2017			
	Mar.	Abr.	May.	Jun.	Jul.	Ago.	Set.	Oct.	Nov.	Dic.	Ene.-Dic.	Ene.	Feb.	Mar.	
Especies de madera															Especies de madera
Aguano masha	7	0	0	0	0	0	1	0	0	0	37	0	0	45	Aguano masha
Caoba	0	0	0	0	0	0	0	0	0	0	0	0	0	0	Caoba
Capirona	0	24	0	0	0	0	0	90	145	84	464	221	190	375	Capirona
Cachimbo	1 822	1 592	1 300	1 595	1 506	407	946	1 665	1 650	3 384	21 070	3 044	3 349	2 880	Cachimbo
Catahua	5	55	19	9	17	38	0	156	87	2	503	17	22	119	Catahua
Cedro	17	0	0	10	0	0	0	0	0	0	33	0	41	0	Cedro
Copaiba	712	648	793	487	640	215	170	490	139	466	6 034	330	678	255	Copaiba
Cumala	104	118	83	51	0	37	59	128	196	122	1 066	181	432	153	Cumala
Estoraque	11	42	111	72	12	0	25	62	0	93	449	2	216	26	Estoraque
Huayruro	530	619	447	268	632	756	118	621	424	854	7 414	912	908	697	Huayruro
Huimba	9	3	0	0	15	4	19	0	26	54	159	0	117	13	Huimba
Ishpingo	0	13	48	17	143	8	0	23	0	0	252	127	8	20	Ishpingo
Lagarto caspi	0	0	0	0	0	0	0	0	0	0	0	0	0	0	Lagarto caspi
Lupuna	0	0	0	0	0	0	0	18	0	0	30	0	0	0	Lupuna
Marupa	50	17	14	10	0	8	0	139	55	18	341	168	106	13	Marupa
Moena	8	5	88	45	92	7	15	10	17	85	594	202	60	98	Moena
Pashaco	2	67	169	26	85	135	15	58	0	31	831	62	230	168	Pashaco
Pumaquiro	55	5	39	23	14	0	22	96	32	7	424	5	25	59	Pumaquiro
Quinilla	0	0	0	3	0	24	0	10	19	5	308	17	129	24	Quinilla
Requia	3	0	0	0	0	0	0	0	0	0	53	1	56	0	Requia
Shihuahuaco	414	597	596	581	623	322	385	165	677	753	7 080	775	1 490	1 291	Shihuahuaco
Tornillo	238	712	685	172	564	242	114	108	329	1 420	6 111	1 129	1 437	1 425	Tornillo
Utucuro	0	0	0	0	0	3	0	0	0	34	63	87	35	11	Utucuro
Yacushapana	8	3	0	0	25	0	0	0	0	1	39	8	0	60	Yacushapana
Otros	2 513	2 171	1 372	890	1 085	714	684	719	808	1 735	16 294	2 257	1 696	2 038	Otros
TOTAL	6 508	6 691	5 764	4 259	5 453	2 920	2 573	4 558	4 604	9 148	69 648	9 545	11 225	9 770	TOTAL

Fuente: Gobierno Regional de Ucayali - Dirección Ejecutiva Forestal, Flora y Fauna Silvestre.

Elaboración: BCRP - Sucursal Iquitos.



Anexo Nº 05

UCAYALI: PRODUCCIÓN DE HIDROCARBUROS LÍQUIDOS Y GAS

	2016											2017			
	Mar.	Abr.	May.	Jun.	Jul.	Ago.	Set.	Oct.	Nov.	Dic.	Ene.-Dic.	Ene.	Feb.	Mar.	
LÍQUIDOS GN ^{1/} *Lote 31-C (LGN)	56	55	33	32	22	31	39	46	30	25	471	39	36	37	LÍQUIDOS GN ^{1/} *Lote 31-C (LGN)
PETRÓLEO ^{1/} *Lote 131	0	51	81	86	92	96	90	94	92	92	822	88	88	84	PETRÓLEO ^{1/} *Lote 131
GAS NATURAL ^{2/} *Lote 31-C	423	454	404	745	274	194	139	318	181	2	4 598	4	40	466	GAS NATURAL ^{2/} *Lote 31-C

1/ Miles de barriles.

2/ Millones de pies cúbicos.

Fuente: Perú-Petro S.A.

Elaboración: BCRP - Sucursal Iquitos.



Anexo Nº 06

UCAYALI: PRODUCCIÓN MANUFACTURERA ^{1/}
(índice de volumen físico: 2007=100)

C I I U	2016											2017			C I I U
	Mar.	Abr.	May.	Jun.	Jul.	Ago.	Set.	Oct.	Nov.	Dic.	Ene.-Dic.	Ene.	Feb.	Mar.	
MANUFACTURA PRIMARIA	54,1	60,7	49,2	37,4	37,3	51,3	36,6	52,0	41,9	48,8	48,8	50,5	40,4	44,3	MANUFACTURA PRIMARIA
2320 -Refinación de petróleo	54,1	60,7	49,2	37,4	37,3	51,3	36,6	52,0	41,9	48,8	48,8	50,5	40,4	44,3	2320 -Refinación de petróleo
MANUFACTURA NO PRIMARIA	156,7	155,8	193,9	184,1	171,1	183,4	195,6	184,4	189,8	185,5	177,0	154,4	162,0	165,1	MANUFACTURA NO PRIMARIA
1553 -Bebidas malteadas	289,7	275,0	364,7	351,9	319,3	353,3	382,3	340,6	358,2	336,2	328,9	274,9	285,6	297,9	1553 -Bebidas malteadas
1554 -Bebidas gaseosas	221,7	252,6	215,6	316,1	349,5	348,0	345,3	343,7	306,9	301,1	293,4	182,1	190,9	227,1	1554 -Bebidas gaseosas
2010 -Madera aserrada	29,9	30,8	26,5	19,6	25,1	13,4	11,8	21,0	21,2	42,1	26,7	43,9	51,6	44,9	2010 -Madera aserrada
2021 -Triplay	63,7	78,8	73,6	70,1	62,2	88,9	90,0	100,5	92,2	77,6	77,0	69,0	62,2	64,2	2021 -Triplay
2710 -Calaminas y varillas	74,3	227,0	221,1	98,4	86,7	55,6	34,7	178,2	120,3	62,3	117,3	34,3	31,1	2,8	2710 -Calaminas y varillas
2899 -Clavos para madera	0,0	0,0	0,0	0,0	0,0	0,0	0,0	0,0	0,0	0,0	0,0	0,0	0,0	0,0	2899 -Clavos para madera
TOTAL	122,3	123,9	145,3	134,9	126,2	139,1	142,2	140,0	140,2	139,7	134,0	119,5	121,2	124,6	TOTAL

1/ Cifras preliminares

Fuente: Dirección Regional de la Producción de Ucayali - Encuesta a Empresas Industriales.

Elaboración: BCRP - Sucursal Iquitos.

Anexo Nº 07

UCAYALI: PRODUCCIÓN MANUFACTURERA ^{1/}
(Variación Porcentual)

C I I U	2016/2015											2017/2016			C I I U
	Mar.	Abr.	May.	Jun.	Jul.	Ago.	Set.	Oct.	Nov.	Dic.	Ene.-Dic.	Ene.	Feb.	Mar.	
MANUFACTURA PRIMARIA	-22,5	-5,7	-24,6	-48,4	-44,1	-25,7	-46,3	-10,8	-32,3	-36,0	-26,9	-26,5	-15,0	-18,1	MANUFACTURA PRIMARIA
2320 -Refinación de petróleo	-22,5	-5,7	-24,6	-48,4	-44,1	-25,7	-46,3	-10,8	-32,3	-36,0	-26,9	-26,5	-15,0	-18,1	2320 -Refinación de petróleo
MANUFACTURA NO PRIMARIA	0,9	9,1	24,6	14,6	4,9	15,1	19,9	0,6	0,0	7,3	11,0	-7,1	2,9	5,4	MANUFACTURA NO PRIMARIA
1553 -Bebidas malteadas	3,6	12,4	33,9	22,4	6,9	19,9	28,0	5,8	1,9	8,5	15,2	-5,9	0,5	2,8	1553 -Bebidas malteadas
1554 -Bebidas gaseosas	-36,1	-26,2	-36,7	-4,9	12,5	27,8	-6,7	5,8	5,9	9,0	-10,3	-32,4	-23,9	2,5	1554 -Bebidas gaseosas
2010 -Madera aserrada	8,4	17,0	0,5	-33,3	8,3	-7,6	-52,6	-50,4	-43,3	-2,4	-6,5	5,7	37,9	50,1	2010 -Madera aserrada
2021 -Triplay	-14,3	-7,1	-7,6	23,9	16,8	-3,1	93,1	47,0	210,9	161,6	32,5	1,5	5,6	0,7	2021 -Triplay
2710 -Calaminas y varillas	14,4	-5,4	-17,1	-55,6	-65,2	-73,7	-81,5	-30,6	-40,0	-71,1	-44,4	-80,2	-58,9	-96,3	2710 -Calaminas y varillas
2899 -Clavos de madera	-100,0	-100,0	-	-	-	-	-	-	-	-	-100,0	-	-	-	2899 -Clavos de madera
TOTAL	-3,4	6,3	16,0	2,9	-3,5	7,8	8,4	-1,0	-4,5	-0,6	4,4	-10,5	0,5	1,9	TOTAL

1/ cifras preliminares

Fuente: Dirección Regional de la Producción de Ucayali - Encuesta a Empresas Industriales.

Elaboración: BCRP - Sucursal Iquitos.



Anexo Nº 08

**PUCALLPA: EMPLEO FORMAL URBANO EN EMPRESAS DE 10 Y MÁS TRABAJADORES
POR SECTORES ECONÓMICOS
(Variación porcentual con respecto al mismo mes del año anterior)**

Año	Mes	Primario ^{1/}	Industria	Comercio	Transporte	Servicios ^{2/}	Total
2016	MAR.	-3,9	-2,8	-0,4	29,2	-13,8	-1,2
	ABR.	-8,8	-6,2	-0,2	29,9	-5,1	-1,5
	MAY.	-6,1	-6,0	-3,7	38,7	5,5	1,0
	JUN.	-10,4	-7,5	-2,1	31,7	-2,0	-1,9
	JUL.	-19,2	-6,9	-1,6	24,4	-1,9	-2,8
	AGO.	-20,0	-5,5	0,3	22,3	10,0	0,5
	SET.	-23,2	-5,5	0,1	22,1	-4,3	-3,1
	OCT.	-25,3	-9,5	-0,8	23,9	0,8	-3,5
	NOV.	-24,6	-9,0	-1,5	16,8	1,3	-3,8
DIC.	-24,8	-10,6	0,8	20,7	-1,3	-4,3	
2017	ENE.	-17,2	-14,8	-4,6	2,7	15,1	-5,3
	FEB.	-17,0	-8,3	-6,2	-6,4	14,5	-4,2
	MAR. ^{3/}	-15,5	-9,0	-6,4	-10,6	12,9	-5,4

Nota: La información corresponde al primer día de cada mes.

1/ Conformada por las subramas agricultura, pesca y minería.

2/ Conformada por las subramas servicios prestados a empresas, restaurantes y hoteles, establecimientos financieros , enseñanza, servicios sociales y comunales; y electricidad, gas y agua.

3/ Preliminar.

Fuente: MTPE – Encuesta Nacional de Variación Mensual del Empleo (ENVME).

Elaboración: BCRP - Sucursal Iquitos.

Anexo Nº 09

UCAYALI: EXPORTACIONES POR GRUPO DE PRODUCTOS ^{1/}
(Valor FOB - Millones de US\$)

	2016											2017			
	Mar.	Abr.	May.	Jun.	Jul.	Ago.	Set.	Oct.	Nov.	Dic.	Ene.-Dic.	Ene.	Feb.	Mar.	
Productos no tradicionales	2,9	3,0	1,9	2,9	2,4	2,1	2,5	3,6	2,1	3,2	31,7	1,9	2,5	2,8	Productos no tradicionales
Forestales	2,8	2,7	1,8	2,7	1,8	1,8	2,1	3,4	2,0	3,1	29,1	1,8	2,3	2,7	Forestales
- Madera aserrada	1,2	1,2	0,9	1,1	0,6	0,8	0,7	2,2	0,7	1,1	13,1	1,0	1,3	1,0	- Madera aserrada
- Tablillas y frisos	1,0	0,7	0,3	0,5	0,2	0,3	0,4	0,2	0,2	0,7	5,5	0,5	0,5	0,9	- Tablillas y frisos
- Machihembrado	0,0	0,0	0,0	0,0	0,0	0,0	0,0	0,0	0,0	0,0	0,0	0,0	0,0	0,0	- Machihembrado
- Triplay	0,4	0,3	0,3	0,4	0,4	0,2	0,2	0,6	0,2	0,3	4,1	0,1	0,0	0,0	- Triplay
- Tableros	0,0	0,0	0,0	0,0	0,0	0,0	0,0	0,0	0,0	0,0	0,1	0,0	0,0	0,0	- Tableros
- Tarugos y trefilados	0,0	0,0	0,0	0,0	0,0	0,0	0,0	0,0	0,0	0,0	0,0	0,0	0,0	0,0	- Tarugos y trefilados
- Otros acabados	0,2	0,6	0,4	0,7	0,6	0,4	0,9	0,5	0,8	0,9	6,2	0,3	0,5	0,8	- Otros acabados
Agroindustriales	0,0	0,2	0,1	0,2	0,5	0,3	0,3	0,2	0,1	0,1	2,1	0,1	0,1	0,0	Agroindustriales
- Camu camu	0,0	0,1	0,0	0,1	0,1	0,0	0,0	0,0	0,0	0,0	0,5	0,1	0,0	0,0	- Camu camu
- Uña de gato	0,0	0,0	0,0	0,0	0,0	0,0	0,0	0,0	0,0	0,0	0,0	0,0	0,0	0,0	- Uña de gato
- Sangre de grado	0,0	0,0	0,0	0,0	0,0	0,0	0,0	0,0	0,0	0,0	0,0	0,0	0,0	0,0	- Sangre de grado
- Cacao en grano	0,0	0,1	0,1	0,1	0,4	0,3	0,3	0,1	0,1	0,1	1,6	0,1	0,1	0,0	- Cacao en grano
- Otros	0,0	0,0	0,0	0,0	0,0	0,0	0,0	0,0	0,0	0,0	0,0	0,0	0,0	0,0	- Otros
Pesqueros	0,0	0,0	0,0	0,0	0,0	0,0	0,1	0,0	0,0	0,0	0,2	0,0	0,0	0,0	Pesqueros
- Peces ornamentales	0,0	0,0	0,0	0,0	0,0	0,0	0,0	0,0	0,0	0,0	0,0	0,0	0,0	0,0	- Peces ornamentales
- Pescado congelado	0,0	0,0	0,0	0,0	0,0	0,0	0,1	0,0	0,0	0,0	0,1	0,0	0,0	0,0	- Pescado congelado
- Pescado seco salado	0,0	0,0	0,0	0,0	0,0	0,0	0,0	0,0	0,0	0,0	0,1	0,0	0,0	0,0	- Pescado seco salado
Otros	0,0	0,1	0,0	0,0	0,1	0,0	0,1	0,0	0,0	0,0	0,3	0,0	0,1	0,1	Otros
Resto	0,0	0,0	0,0	0,0	0,0	0,0	0,0	0,0	0,0	0,0	0,0	0,0	0,1	0,0	Resto
TOTAL EXPORTACIONES	2,9	3,0	2,0	2,9	2,4	2,1	2,5	3,6	2,1	3,2	31,8	1,9	2,6	2,8	TOTAL EXPORTACIONES

1/ cifras preliminares.

Fuente: SUNAT.

Elaboración: BCRP - Sucursal Iquitos.



Anexo Nº 10

UCAYALI: EJECUCIÓN DEL PRESUPUESTO DE GASTOS DEL GOBIERNO NACIONAL ^{1/}
(Millones de soles)

	2016											2017			
	Mar.	Abr.	May.	Jun.	Jul.	Ago.	Set.	Oct.	Nov.	Dic.	Ene.-Dic.	Ene.	Feb.	Mar.	
GASTOS NO FINANCIEROS	53,5	75,7	54,2	68,5	72,1	98,3	68,2	66,2	85,0	115,9	844,4	35,8	81,1	64,6	GASTOS NO FINANCIEROS
a. GASTOS CORRIENTES	32,0	42,2	32,7	39,8	40,7	35,3	31,1	36,5	34,8	55,4	444,7	22,8	32,7	49,4	a. GASTOS CORRIENTES
1. Personal y obligaciones	15,2	15,4	17,2	17,2	17,9	14,9	14,0	14,3	16,6	17,6	191,2	17,8	18,0	19,4	1. Personal y obligaciones
2. Pensiones y prestaciones sociales	0,9	1,2	1,0	0,9	1,7	0,9	1,0	0,6	0,2	1,7	11,9	1,1	1,0	0,9	2. Pensiones y prestaciones sociales
3. Bienes y servicios	9,7	18,0	11,8	13,8	14,9	10,8	12,7	10,4	10,9	26,2	155,5	3,6	8,1	14,0	3. Bienes y servicios
4. Donaciones y transferencias	2,6	0,4	0,0	1,4	0,2	0,3	0,0	0,0	2,1	0,9	16,4	0,0	3,0	9,8	4. Donaciones y transferencias
5. Otros gastos corrientes	3,7	7,1	2,8	6,4	5,9	8,4	3,4	11,2	5,0	9,1	69,8	0,2	2,6	5,2	5. Otros gastos corrientes
b. GASTOS DE CAPITAL	21,5	33,5	21,5	28,7	31,5	63,0	37,1	29,7	50,2	60,4	399,7	13,0	48,4	15,2	b. GASTOS DE CAPITAL
1. Adquisición de activos no financieros	21,0	30,2	16,5	26,7	28,8	62,1	37,1	27,7	48,1	57,7	378,3	13,0	47,0	13,8	1. Adquisición de activos no financieros
2. Donaciones y transferencias	0,5	3,3	0,0	2,0	0,0	1,0	0,0	2,0	2,0	2,6	13,5	0,0	1,4	1,4	2. Donaciones y transferencias
3. Otros gastos de capital	0,0	0,0	5,0	0,0	2,7	0,0	0,0	0,1	0,0	0,1	7,9	0,0	0,0	0,0	3. Otros gastos de capital

1/ Información actualizada al 30 de abril de 2017.

Fuente: MEF.

Elaboración: BCRP - Sucursal Iquitos.

Anexo Nº 11

UCAYALI: EJECUCIÓN DEL PRESUPUESTO DE GASTOS DEL GOBIERNO REGIONAL ^{1/}
(Millones de soles)

	2016											2017			
	Mar.	Abr.	May.	Jun.	Jul.	Ago.	Set.	Oct.	Nov.	Dic.	Ene.-Dic.	Ene.	Feb.	Mar.	
GASTOS NO FINANCIEROS	40,2	40,7	74,6	62,9	103,1	39,7	47,9	56,0	42,9	141,2	727,3	37,7	40,1	65,9	GASTOS NO FINANCIEROS
a. GASTOS CORRIENTES	34,3	36,0	40,9	41,9	46,6	36,7	40,1	37,8	38,0	68,7	489,9	37,2	36,5	42,8	a. GASTOS CORRIENTES
1. Personal y obligaciones	23,4	25,6	25,9	28,1	29,5	27,2	28,0	27,1	26,5	37,7	331,6	30,9	26,5	28,9	1. Personal y obligaciones
2. Pensiones y prestaciones sociales	1,9	1,8	2,6	1,9	2,3	2,0	1,8	1,8	1,9	2,8	25,0	2,5	1,8	1,9	2. Pensiones y prestaciones sociales
3. Bienes y servicios	9,0	8,6	12,2	10,9	14,7	5,0	10,1	8,8	9,3	26,8	126,9	3,5	7,9	12,0	3. Bienes y servicios
4. Donaciones y transferencias corriente	0,0	0,0	0,0	1,0	0,0	0,0	0,0	0,0	0,0	0,0	1,0	0,0	0,0	0,0	4. Donaciones y transferencias corrientes
5. Otros gastos corrientes	0,1	0,1	0,2	0,0	0,1	2,5	0,2	0,1	0,2	1,4	5,4	0,4	0,3	0,1	5. Otros gastos corrientes
b. GASTOS DE CAPITAL	5,8	4,7	33,8	21,0	56,5	3,0	7,7	18,2	4,9	72,5	237,4	0,4	3,6	23,1	b. GASTOS DE CAPITAL
1. Adquisición de activos no financieros	5,8	4,7	33,8	21,0	56,5	3,0	7,7	18,2	4,9	72,5	237,4	0,4	3,5	23,1	1. Adquisición de activos no financieros
2. Donaciones y transferencias	0,0	0,0	0,0	0,0	0,0	0,0	0,0	0,0	0,0	0,0	0,0	0,0	0,1	0,0	2. Donaciones y transferencias
3. Otros gastos de capital	0,0	0,0	0,0	0,0	0,0	0,0	0,0	0,0	0,0	0,0	0,0	0,0	0,0	0,0	3. Otros gastos de capital

1/ Información actualizada al 30 de abril de 2017.

Fuente: MEF.

Elaboración: BCRP - Sucursal Iquitos.



Anexo Nº 12

UCAYALI: EJECUCIÓN DEL PRESUPUESTO DE GASTOS DE LOS GOBIERNOS LOCALES 1/
(Millones de soles)

	2016											2017			
	Mar.	Abr.	May.	Jun.	Jul.	Ago.	Set.	Oct.	Nov.	Dic.	Ene.-Dic.	Ene.	Feb.	Mar.	
GASTOS NO FINANCIEROS	24,2	26,1	27,6	25,8	31,3	32,3	30,3	26,3	43,6	68,9	374,8	11,2	18,6	33,4	GASTOS NO FINANCIEROS
a. GASTOS CORRIENTES	13,6	14,9	15,3	13,8	16,6	13,5	14,2	12,0	14,7	17,0	170,3	9,6	11,3	16,0	a. GASTOS CORRIENTES
1. Personal y obligaciones	2,3	2,6	2,8	2,3	3,5	2,3	2,4	2,6	2,8	2,6	31,6	3,1	2,1	2,7	1. Personal y obligaciones
2. Pensiones y prestaciones sociales	0,5	1,2	0,9	0,8	1,2	0,8	1,0	0,4	1,4	1,3	10,0	0,1	0,3	1,3	2. Pensiones y prestaciones sociales
3. Bienes y servicios	10,7	10,4	11,2	10,5	11,5	10,0	10,0	8,9	10,2	12,4	124,5	6,4	8,8	11,5	3. Bienes y servicios
4. Donaciones y transferencias	0,1	0,5	0,1	0,1	0,3	0,3	0,3	0,1	0,3	0,5	2,8	0,0	0,0	0,2	4. Donaciones y transferencias
5. Otros gastos corrientes	0,1	0,2	0,2	0,1	0,1	0,1	0,3	0,1	0,1	0,1	1,5	0,0	0,0	0,4	5. Otros gastos corrientes
b. GASTOS DE CAPITAL	10,5	11,2	12,3	12,1	14,7	18,8	16,1	14,3	28,9	51,9	204,4	1,6	7,2	17,4	b. GASTOS DE CAPITAL
1. Adquisición de activos no financieros	10,5	11,1	12,3	12,0	14,1	18,8	16,0	14,3	28,9	51,9	203,6	1,6	7,2	17,4	1. Adquisición de activos no financieros
2. Donaciones y transferencias	0,0	0,1	0,0	0,0	0,5	0,0	0,0	0,0	0,0	0,0	0,7	0,0	0,0	0,0	2. Donaciones y transferencias
3. Otros gastos de capital	0,0	0,0	0,0	0,0	0,0	0,0	0,1	0,0	0,0	0,0	0,1	0,0	0,0	0,0	3. Otros gastos de capital

1/ Información actualizada al 30 de abril de 2017.

Fuente: MEF.

Elaboración: BCRP - Sucursal Iquitos.

Anexo Nº 13

UCAYALI: INVERSIÓN NO FINANCIERA DEL GOBIERNO NACIONAL ^{1/}
(Millones de soles)

FUNCIÓN	2016											2017			FUNCIÓN
	Mar.	Abr.	May.	Jun.	Jul.	Ago.	Set.	Oct.	Nov.	Dic.	Ene.-Dic.	Ene.	Feb.	Mar.	
Planeamiento	0,0	0,1	0,0	0,1	0,0	0,0	0,1	0,0	0,1	0,2	0,7	0,0	0,0	0,0	Planeamiento
Justicia	0,3	0,3	1,1	1,3	0,8	0,6	0,1	0,2	0,3	1,3	7,5	0,0	0,4	0,2	Justicia
Agropecuaria	0,1	0,1	0,1	0,1	0,0	0,2	0,2	0,1	0,2	2,1	3,1	0,0	0,0	0,1	Agropecuaria
Protección social	0,0	0,0	0,0	0,0	0,0	0,0	0,0	0,0	0,0	0,0	0,0	0,0	0,0	0,0	Protección social
Industria	1,3	0,2	0,4	0,4	0,2	0,3	0,0	0,0	0,0	0,1	3,7	0,0	0,0	0,1	Industria
Educación	3,1	3,8	3,3	3,9	2,2	3,9	2,2	2,4	2,5	4,7	34,7	0,1	0,1	0,3	Educación
Cultura y deporte	0,0	0,0	0,0	0,0	0,0	0,0	0,0	0,0	0,0	0,0	0,0	0,0	0,0	0,0	Cultura y deporte
Energía	0,2	0,3	0,4	0,0	0,0	0,0	0,1	0,1	0,0	0,0	1,2	0,0	0,1	0,8	Energía
Saneamiento	0,0	0,0	0,0	0,1	0,1	0,0	0,0	0,0	0,0	0,2	0,6	0,0	0,0	0,1	Saneamiento
Salud	0,2	0,0	0,0	0,2	0,0	0,0	0,0	0,0	0,0	0,0	0,4	0,0	0,0	0,0	Salud
Ambiente	0,0	0,0	0,3	0,1	0,2	0,4	0,1	0,2	0,2	0,1	1,6	0,0	0,0	0,2	Ambiente
Transporte	13,6	24,5	9,9	18,7	22,6	53,0	31,6	23,0	43,9	48,1	303,3	13,0	45,6	11,4	Transporte
Turismo	2,1	0,9	1,0	1,9	2,5	3,8	2,6	1,5	0,9	1,8	22,2	0,0	0,6	0,7	Turismo
Vivienda y desarrollo urbano	0,0	0,0	0,0	0,0	0,1	0,0	0,0	0,0	0,0	0,0	0,2	0,0	0,0	0,0	Vivienda y desarrollo urbano
Orden público y seguridad	0,0	0,0	0,0	0,0	0,0	0,0	0,0	0,1	0,0	0,0	0,1	0,0	0,1	0,0	Orden público y seguridad
TOTAL DE INVERSIONES	21,0	30,2	16,5	26,7	28,8	62,1	37,1	27,7	48,1	58,7	379,3	13,0	47,0	13,8	TOTAL DE INVERSIONES

1/ Información actualizada al 30 de abril de 2017.

Fuente: MEF.

Elaboración: BCRP - Sucursal Iquitos.



Anexo Nº 14

UCAYALI: INVERSIÓN NO FINANCIERA DEL GOBIERNO REGIONAL ^{1/}
(Millones de soles)

FUNCIÓN	2016												2017			FUNCIÓN
	Mar.	Abr.	May.	Jun.	Jul.	Ago.	Set.	Oct.	Nov.	Dic.	Ene.-Dic.	Ene.	Feb.	Mar.		
Planeamiento	0,6	0,5	0,4	0,9	0,2	0,5	0,7	0,6	0,6	2,2	7,6	0,2	0,3	0,8	Planeamiento	
Agropecuaria	0,1	0,1	0,3	0,9	0,2	0,3	0,2	0,4	0,3	2,5	5,5	0,0	0,3	0,4	Agropecuaria	
Protección social	0,0	0,0	0,0	0,0	0,0	0,0	0,0	0,0	0,0	0,0	0,1	0,0	0,0	0,0	Protección social	
Trabajo	0,0	0,0	0,0	0,0	0,0	0,0	0,0	0,0	0,0	0,0	0,1	0,0	0,0	0,0	Trabajo	
Orden público y seguridad	0,2	0,1	0,0	0,0	0,0	0,0	0,0	0,0	0,1	0,1	0,6	0,0	0,0	0,0	Orden público y seguridad	
Educación	1,5	1,4	1,7	0,7	0,7	1,0	3,2	0,7	1,4	13,7	32,2	0,1	1,9	6,5	Educación	
Cultura y deporte	0,0	0,0	0,0	0,0	0,0	0,0	0,0	0,0	0,0	0,0	0,0	0,0	0,0	0,0	Cultura y deporte	
Energía	0,0	0,0	0,0	0,0	0,0	0,0	0,0	0,0	0,0	0,0	0,0	0,0	0,0	0,0	Energía	
Pesca	0,0	0,0	0,0	0,0	0,0	0,0	0,0	0,0	0,0	0,0	0,0	0,0	0,0	0,0	Pesca	
Saneamiento	0,0	0,0	0,0	0,0	0,0	0,0	0,0	0,7	0,0	2,0	3,7	0,0	0,0	1,1	Saneamiento	
Salud	0,9	1,7	29,9	3,6	41,5	0,9	0,9	16,3	1,3	41,5	138,8	0,0	0,0	10,5	Salud	
Medio ambiente	0,3	0,2	0,2	0,2	0,2	0,2	0,2	0,9	0,2	0,3	3,0	0,0	0,1	0,3	Medio ambiente	
Transporte	1,7	0,4	0,5	12,6	13,2	0,1	0,7	-1,9	0,1	2,1	30,0	0,1	0,2	2,5	Transporte	
Turismo	0,1	0,0	0,2	0,1	0,0	0,0	0,1	0,2	0,3	0,7	1,7	0,0	0,0	0,0	Turismo	
Vivienda y desarrollo urbano	0,2	0,1	0,3	1,9	0,2	0,1	0,7	0,1	0,3	7,3	11,8	0,0	0,6	0,8	Vivienda y desarrollo urbano	
Minería	0,1	0,0	0,0	0,0	0,0	0,0	0,0	0,0	0,0	0,0	0,2	0,0	0,0	0,0	Minería	
Industria	0,2	0,1	0,0	0,0	0,2	-0,2	1,0	0,1	0,4	0,2	2,1	0,0	0,1	0,1	Industria	
Comunicaciones	0,0	0,0	0,0	0,0	0,0	0,0	0,0	0,0	0,0	0,0	0,0	0,0	0,0	0,0	Comunicaciones	
TOTAL DE INVERSIONES	5,8	4,7	33,8	21,0	56,5	3,0	7,7	18,2	4,9	72,5	237,4	0,4	3,5	23,1	TOTAL DE INVERSIONES	

1/ Información actualizada al 30 de abril de 2017.

Fuente: MEF.

Elaboración: BCRP - Sucursal Iquitos.

Anexo Nº 15

UCAYALI: INVERSIÓN NO FINANCIERA DE LOS GOBIERNOS LOCALES ^{1/}
(Millones de soles)

FUNCIÓN	2016											2017			FUNCIÓN
	Mar.	Abr.	May.	Jun.	Jul.	Ago.	Set.	Oct.	Nov.	Dic.	Ene.-Dic.	Ene.	Feb.	Mar.	
Planeamiento	1,1	0,8	0,8	0,7	1,5	0,7	1,9	2,6	1,2	3,7	16,7	0,7	1,1	1,3	Planeamiento
Agropecuaria	0,1	0,1	0,3	0,0	0,0	0,4	0,6	0,5	0,2	0,9	3,3	0,0	0,1	0,3	Agropecuaria
Protección social	0,3	0,4	0,2	0,2	0,9	0,0	0,3	0,3	-0,8	-0,5	1,4	0,1	0,0	0,2	Protección social
Trabajo	0,1	0,1	0,3	0,0	0,2	0,1	0,0	0,0	0,0	0,0	0,8	0,0	0,0	0,0	Trabajo
Orden público y seguridad	0,4	0,3	0,4	0,7	0,7	0,8	0,5	0,4	0,6	0,2	5,2	0,0	0,3	1,6	Orden público y seguridad
Educación	0,9	1,6	1,6	0,5	1,7	1,5	1,6	0,8	2,2	6,4	19,8	0,1	0,1	0,5	Educación
Cultura y deporte	0,3	0,7	0,4	0,4	0,2	0,0	0,2	0,2	1,3	1,3	6,0	0,1	0,6	0,5	Cultura y deporte
Energía	0,2	0,5	1,3	1,0	0,3	0,3	0,5	0,3	0,4	3,9	9,0	0,1	0,1	0,5	Energía
Industria	0,0	0,0	0,0	0,0	0,0	0,0	0,0	0,0	0,0	-0,2	0,0	0,0	0,0	0,0	Industria
Comercio	0,1	0,0	0,0	0,0	0,0	0,0	0,0	0,0	0,0	0,0	0,1	0,3	0,1	0,1	Comercio
Pesca	0,0	0,0	0,0	0,1	0,1	0,0	0,0	0,0	0,0	0,0	0,2	0,0	0,0	0,0	Pesca
Saneamiento	0,6	0,7	0,9	0,5	1,0	1,7	2,0	1,7	5,3	10,3	25,8	0,1	1,5	2,0	Saneamiento
Salud	0,0	0,0	0,0	0,0	0,2	0,1	0,3	0,1	0,1	1,4	2,3	0,0	0,0	0,4	Salud
Ambiente	0,2	1,3	0,2	0,7	0,1	2,2	0,1	1,5	0,5	0,9	8,2	0,0	0,0	0,3	Ambiente
Transporte	5,5	3,8	5,4	6,7	5,7	10,4	6,1	5,3	16,5	20,6	92,7	0,2	3,0	8,9	Transporte
Comunicaciones	0,1	0,1	0,0	0,1	1,2	0,1	0,5	-0,4	0,2	0,4	2,3	0,0	0,1	0,2	Comunicaciones
Turismo	0,0	0,0	0,1	0,1	0,0	0,0	0,0	0,0	0,0	0,0	0,3	0,0	0,0	0,0	Turismo
Vivienda y desarrollo urbano	0,5	0,7	0,5	0,3	0,4	0,5	1,2	1,0	1,1	2,6	9,3	0,1	0,3	0,5	Vivienda y desarrollo urbano
TOTAL DE INVERSIONES	10,5	11,1	12,3	12,0	14,1	18,8	16,0	14,3	28,9	51,9	203,6	1,6	7,2	17,4	TOTAL DE INVERSIONES

1/ Información actualizada al 30 de abril de 2017.

Fuente: MEF.

Elaboración: BCRP - Sucursal Iquitos.



Anexo Nº 16

UCAYALI: DEPÓSITOS ^{1/}
(Saldos en millones de soles)

	2016										2017			
	Mar.	Abr.	May.	Jun.	Jul.	Ago.	Set.	Oct.	Nov.	Dic.	Ene.	Feb.	Mar.	
A. BANCA MÚLTIPLE	471	500	497	483	488	472	490	474	485	495	468	480	512	A. BANCA MÚLTIPLE
B. EMPRESAS FINANCIERAS	7	8	8	8	7	8	8	8	8	8	9	8	8	B. EMPRESAS FINANCIERAS
C. ENTIDADES MICROF. N.B.	54	53	55	54	56	57	60	62	65	67	66	65	65	C. ENTIDADES MICROF. N.B.
D. BANCO DE LA NACIÓN	111	122	111	115	116	115	115	112	114	115	116	108	106	D. BANCO DE LA NACIÓN
TOTAL	643	683	670	660	668	652	672	655	672	685	660	661	691	TOTAL

1/ cifras preliminares.

Fuente: SBS y AFP.

Elaboración: BCRP - Sucursal Iquitos.

Anexo Nº 17

UCAYALI: CRÉDITO ^{1/}
(Saldos en millones de soles)

	2016										2017			
	Mar.	Abr.	May.	Jun.	Jul.	Ago.	Set.	Oct.	Nov.	Dic.	Ene.	Feb.	Mar.	
A. BANCA MÚLTIPLE	967	968	987	995	1 002	1 015	1 046	1 045	1 061	1 057	1 045	1 063	1 067	A. BANCA MÚLTIPLE
B. EMPRESAS FINANCIERAS	115	116	117	117	116	117	117	118	120	123	121	122	123	B. EMPRESAS FINANCIERAS
C. CAJAS MUNICIPALES	197	201	203	203	206	208	211	214	221	225	229	231	233	C. CAJAS MUNICIPALES
D. EDPYMES	8	9	9	9	9	9	9	10	10	10	10	11	11	D. EDPYMES
F. BANCO DE LA NACIÓN ^{2/}	73	74	75	76	77	78	79	81	82	83	85	85	86	F. BANCO DE LA NACIÓN ^{1/}
G. AGROBANCO ^{3/}	29	29	33	38	36	37	37	37	37	38	39	40	40	G. AGROBANCO ^{2/}
TOTAL	1 389	1 396	1 424	1 439	1 447	1 464	1 500	1 505	1 531	1 535	1 530	1 552	1 559	TOTAL
- Moneda nacional	1 289	1 303	1 325	1 339	1 346	1 359	1 387	1 396	1 419	1 429	1 428	1 453	1 457	- Moneda nacional
- Moneda extranjera	99	94	98	100	101	104	113	109	112	106	101	100	101	- Moneda extranjera

1/ cifras preliminares.

2/ Solo considera los créditos de consumo e hipotecario.

3/ No considera los créditos a las demás empresas del Sistema Financiero.

Fuente: SBS y AFP.

Elaboración: BCRP - Sucursal Iquitos.

Anexo Nº 18

UCAYALI: TASA DE MOROSIDAD ^{1/}
(En porcentaje)

ENTIDADES FINANCIERAS	2016											2017			ENTIDADES FINANCIERAS
	Mar.	Abr.	May.	Jun.	Jul.	Ago.	Set.	Oct.	Nov.	Dic.	Ene.	Feb.	Mar.		
Banca Múltiple	8,0	8,7	8,2	8,8	7,9	8,5	8,2	8,9	9,1	7,7	8,9	9,1	9,1	Banca Múltiple	
Empresas Financieras	5,1	5,2	5,4	5,8	5,5	5,4	5,5	5,7	5,6	5,4	6,0	6,2	6,3	Empresas Financieras	
Cajas Municipales	6,0	6,2	17,4	5,5	6,2	6,1	5,5	5,7	6,2	5,8	6,0	6,5	5,7	Cajas Municipales	
Cajas Rurales de Ahorro y Crédito	-	-	-	-	-	-	-	-	-	-	-	-	-	Cajas Rurales de Ahorro y Crédito	
EDPYMEs	6,8	6,9	6,9	6,5	7,2	6,2	6,1	7,3	6,0	5,5	6,2	7,3	7,9	EDPYMEs	
Banco de la Nación ^{2/}	2,5	2,5	2,4	2,4	2,4	2,4	2,4	2,3	2,4	2,4	2,3	2,4	2,3	Banco de la Nación ^{2/}	
Agrobanco ^{3/}	1,1	1,3	1,2	0,9	1,0	1,0	1,0	1,2	1,3	1,4	8,1	1,4	1,5	Agrobanco ^{3/}	
TOTAL	7,0	7,5	8,8	7,5	7,0	7,3	7,1	7,6	7,8	7,4	7,8	7,9	7,8	TOTAL	

1/ cifras preliminares, calculada en base a: (créditos vencidos + créditos en cobranza judicial) / colocaciones brutas.

2/ Solo considera los créditos de consumo e hipotecario.

3/ No considera los créditos a las demás empresas del Sistema Financiero.

Fuente: SBS y AFP.

Elaboración: BCRP - Sucursal Iquitos.