

BANCO CENTRAL DE RESERVA DEL PERÚ
SUCURSAL IQUITOS



SAN MARTÍN: Síntesis de Actividad Económica
DICIEMBRE 2017¹

Departamento de Estudios Económicos

¹ En el presente informe participaron Arnulfo Cumbicus y Mario López.

ÍNDICE

	<i>Página</i>
RESUMEN EJECUTIVO.....	3
I. ACTIVIDAD PRODUCTIVA.....	5
1. Actividad primaria.....	5
1.1. Sector agropecuario.....	5
1.2. Sector pesca.....	6
2. Otros indicadores sectoriales.....	7
2.1 Sector manufactura.....	7
2.2 Despachos de cemento.....	8
2.3 Arribos de turistas a establecimientos de hospedaje.....	8
II. ASPECTOS LABORALES.....	9
1. Empleo.....	9
III. SECTOR EXTERNO.....	10
1. Exportaciones.....	10
IV. CRÉDITO Y DEPÓSITOS.....	10
1. Crédito.....	10
2. Depósitos.....	12
V. EJECUCIÓN DEL PRESUPUESTO DE GASTOS DEL GOBIERNO GENERAL.....	14
1. Gasto corriente no financiero.....	14
VI. ANEXOS.....	17

RESUMEN EJECUTIVO

Principales hechos de importancia

- Los sectores **pesca y agropecuario** crecieron en 58,8 por ciento y 4,1 por ciento interanual en diciembre, respectivamente.
- En **otros indicadores de actividad económica** avanzaron los créditos de consumo (14,4 por ciento), crédito hipotecario (8,4 por ciento), crédito total (8,1 por ciento) y arribos de turistas a establecimientos de hospedaje (7,7 por ciento); mientras cayó manufactura (-15,2 por ciento), inversión pública (-9,0 por ciento), empleo en empresas privadas formales de 10 y más trabajadores en Tarapoto (-1,7 por ciento) y despachos de cemento (-1,6 por ciento).

Actividad primaria

- El sector **agropecuario** avanzó en 4,1 por ciento interanual en diciembre, impulsado por los resultados positivos de los sub-sectores agrícola y pecuario; con ello, en el periodo enero-diciembre acumuló un crecimiento de 9,5 por ciento interanual, explicado por los resultados positivos de los sub-sectores antes mencionados.
- El sector **pesca** se expandió en 58,8 por ciento interanual en diciembre, debido a la mayor crianza en piscigranjas de tilapia, gamitana y paco; con ello, en el periodo enero-diciembre, el sector pesca acumuló un crecimiento de 23,0 por ciento interanual.

Otros indicadores de actividad económica

- La **manufactura** se contrajo en 15,2 por ciento interanual en diciembre, inducida por el resultado negativo de la industria no primaria; pero en el periodo enero-diciembre acumuló un crecimiento de 7,6 por ciento frente a similar periodo del año anterior.
- Los **despachos de cemento** disminuyeron en 1,6 por ciento interanual en diciembre, debido al menor gasto en obras públicas, que registró un indicador negativo (-9,0 por ciento interanual), asociado a la menor inversión del gobierno regional y los gobiernos locales; pero en el periodo enero-diciembre los despachos de cemento crecieron en 4,0 por ciento, impulsados por el mayor gastos en obras públicas, cuyo indicador fue de 26,6 por ciento, sustentado por la mayor inversión del gobierno nacional y los gobiernos locales.
- El número de **arribos de turistas a establecimientos de hospedaje** creció en 7,7 por ciento interanual en diciembre, debido al mayor dinamismo del turismo interno y receptivo; con ello, en el periodo enero-diciembre de 2017, el número de arribos avanzó en 2,1 por ciento interanual, inducido por el mayor dinamismo del turismo interno y receptivo.
- El **empleo** en empresas privadas formales de 10 y más trabajadores en Tarapoto disminuyó en 1,7 por ciento interanual en diciembre, debido al menor requerimiento de trabajadores en las actividades manufactura, primaria y servicios.
- El **crédito total** se incrementó en 8,1 por ciento interanual en diciembre, a S/ 2 581 millones; por tipo registraron crecimiento los **créditos de consumo** (14,4 por ciento), **crédito hipotecario** (8,4 por ciento interanual) y **empresas** (5,4 por ciento).
- La **inversión pública** disminuyó en 9,0 por ciento interanual en diciembre, debido a la menor ejecución de obras del gobierno regional y los gobiernos locales; en el caso del gobierno regional se explicó por el menor monto devengado de obras de hospitales y carreteras; y en el caso de los gobiernos locales por menor devengado en obras de vías urbanas.
- Los proyectos con mayor monto devengado por nivel de gobierno son los siguientes: el **gobierno nacional** devengó S/ 15,6 millones en el mejoramiento de la carretera Juanjui-Tocache; S/ 3,5 millones en el acondicionamiento turístico de la laguna Sauce, en el distrito Sauce; y S/ 2,0

millones en el mejoramiento de la carretera Rodríguez de Mendoza - Empalme Ruta PE-5N La Calzada, Tramo Selva Alegre; el **gobierno regional** invirtió S/ 9,3 millones en el mejoramiento de los servicios de salud en el Hospital Rioja; S/ 6,9 millones en la construcción de la carretera departamental San Martín 110: Tramo Metal-Marcos, en el distrito de Shunte; S/ 5,5 millones en el mejoramiento educativo de colegios del Corredor Educativo de Moyobamba, de la UGEL Moyobamba; y Corredor de Saposoa y Eslabón, de la UGEL Huallaga; S/ 4,0 millones en el mejoramiento de los servicios de salud en el Hospital Bellavista; y S/ 3,1 millones en el mejoramiento de los servicios de salud en el Hospital de San José de Sisa; y los **gobiernos locales** destinaron S/ 11,4 millones en la ampliación y mejoramiento del sistema de alcantarillado y tratamiento de aguas residuales de Moyobamba; S/ 5,6 millones en el mejoramiento y ampliación del servicio de limpieza pública en la ciudad de Bellavista; S/ 4,7 millones en la creación del servicio de protección frente a inundaciones en la localidad de Pachiza, margen derecha del río Huayabamba, en el distrito de Pachiza, en la provincia de Mariscal Cáceres; S/ 3,7 millones en la construcción del puente vehicular sobre el río Shilcayo, entre las localidades de Banda de Shilcayo y Tarapoto; y S/ 3,1 millones en la ampliación del servicio de protección frente a inundaciones en las localidades de San Rafael y La Libertad, margen izquierda del río Huallaga, en el distrito de San Rafael, en la provincia de Bellavista.

- En el periodo enero-diciembre la inversión pública registró un crecimiento de 26,6 por ciento interanual, explicado por la mayor ejecución de obras del gobierno nacional y gobiernos locales. Los proyectos con mayor monto devengado por nivel de gobierno fueron los siguientes: el **gobierno nacional** devengó S/ 191,2 millones en el mejoramiento de la carretera Juanjui-Tocache; el **gobierno regional** invirtió S/ 26,0 millones en el mejoramiento de los servicios de salud en el Hospital de Tocache; S/ 24,2 millones en la construcción de la carretera departamental San Martín 110: tramo Metal-Marcos, en el distrito de Shunte; S/ 19,7 millones en el mejoramiento de los servicios educativos en el II ciclo EBR de colegios del Corredor Educativo Moyobamba, de la UGEL del mismo nombre; S/ 18,9 millones el mejoramiento de los servicios de salud en el Hospital Rioja; S/ 15,0 millones en el Hospital de Bellavista y S/ 13,0 millones en el Hospital II-2 Tarapoto; y los **gobiernos locales** destinaron S/ 17,0 millones en la ampliación y mejoramiento del sistema de alcantarillado y tratamiento de aguas residuales de Moyobamba.

Cuadro N° 1
SAN MARTÍN: OTROS INDICADORES DE ACTIVIDAD ECONÓMICA
(Variación % respecto a similar mes del año anterior)

	Jul.17	Ago.17	Set.17	Oct.17	Nov.17	Dic.17
Producción industrial 1/	27,6	-1,9	45,8	2,5	-14,6	-15,2
Despachos de cemento 1/	1,8	-0,1	6,8	27,9	-7,4	-1,6
Arribos a los establecimientos hospedaje	10,4	12,8	5,9	10,4	2,8	7,7
Empleo formal urbano 2/	-3,5	0,2	-2,5	-1,5	-1,7	-1,7
Crédito total	9,5	9,1	9,3	8,5	7,7	8,1
Crédito de consumo	17,7	15,3	14,2	13,9	13,5	14,4
Crédito hipotecario	4,5	7,5	8,1	8,2	7,9	8,4
Inversión pública 1/	4,3	7,0	34,7	48,2	34,6	-9,0

1/ En términos reales.

2/ En empresas de 10 a más trabajadores situadas en la ciudad de Tarapoto.

Fuentes: SBS y AFP, MTPE, MEF, MINCETUR y DIREPRO.

Elaboración: BCRP, Sucursal Iquitos. Departamento de Estudios Económicos.

I. ACTIVIDAD PRODUCTIVA

1. Actividad primaria

1.1. Sector agropecuario

- El sector agropecuario creció en 4,1 por ciento interanual en diciembre, impulsado por los resultados positivos de los sub-sectores agrícola y pecuario; con ello, en el periodo enero-diciembre acumuló un crecimiento de 9,5 por ciento interanual. Las lluvias alrededor de su normal ayudaron al llenado de los frutos del cultivo café.

Cuadro N° 2
SAN MARTÍN: PRODUCCIÓN DE PRINCIPALES PRODUCTOS AGROPECUARIOS^{1/}
(Toneladas)

Sub-sectores	Estructura Porcentual 2015 ^{2/}	Diciembre			Enero - Diciembre				
		2016	2017	Var. %	Contribución ^{3/}	2016	2017	Var. %	Contribución ^{3/}
AGRÍCOLA	87,8			4,8	4,0			10,4	9,1
Orientado a la industria	44,7			-0,1	0,0			8,2	3,6
Caña de azúcar	0,9	19 282	14 994	-22,2	-0,2	228 673	179 477	-21,5	-0,2
Palma aceitera	6,2	38 584	39 432	2,2	0,2	381 664	419 534	9,9	0,6
Maíz amarillo duro	4,4	2 934	3 076	4,8	0,1	102 266	92 319	-9,7	-0,3
Cacao	11,7	4 211	4 177	-0,8	-0,1	45 997	50 451	9,7	1,2
Café	21,4	22	28	27,3	0,0	82 320	91 200	10,8	2,3
Orientado al mercado interno	43,2			7,1	4,1			12,7	5,5
Arroz cáscara	30,4	73 082	77 164	5,6	2,5	710 291	832 666	17,2	5,3
Yuca	1,9	7 524	7 319	-2,7	-0,1	99 888	93 128	-6,8	-0,1
Plátano	7,1	33 700	37 406	11,0	0,9	385 532	399 373	3,6	0,2
Naranja	0,9	416	1 403	237,3	0,3	54 045	59 700	10,5	0,1
Piña	0,2	1 576	1 175	-25,4	-0,1	11 714	10 732	-8,4	0,0
Papaya	0,3	1 640	1 707	4,1	0,0	19 345	19 670	1,7	0,0
Otros	2,4	9 792	9 143	30,7	0,5	146 215	144 411	-1,1	0,0
PECUARIO	12,2			0,4	0,1			3,0	0,4
Carne de aves ^{4/}	7,2	3 449	3 434	-0,4	0,0	35 792	37 961	6,1	0,4
Carne de porcino ^{4/}	0,5	291	291	0,0	0,0	2 862	2 637	-7,9	0,0
Carne de vacuno ^{4/}	1,1	614	591	-3,7	-0,1	6 040	5 801	-4,0	0,0
Huevos	1,9	1 060	1 077	1,6	0,0	13 399	13 261	-1,0	0,0
Leche	1,4	2 630	2 830	7,6	0,1	32 810	33 764	2,9	0,0
Otros	0,0	6	6	0,0	0,0	56	59	5,4	0,0
SECTOR AGROPECUARIO	100,0			4,1	4,1			9,5	9,5

1/ Cifras preliminares.

2/ A precios de 2007.

3/ En base a la estructura porcentual de similar periodo de 2016.

4/ Peso neto.

Fuente: DRASAM y MINAGRI.

Elaboración: BCRP, Sucursal Iquitos. Departamento de Estudios Económicos.

- El sub-sector agrícola aumentó en 4,8 por ciento interanual en diciembre, inducido por la mayor producción de arroz cáscara, plátano y palma aceitera; en el caso de arroz influyó el mayor rendimiento; en plátano por mayores áreas cosechadas y en palma aceitera debido a las plantaciones en crecimiento que entraron en producción; con ello, en el periodo enero-diciembre, el sub-sector agrícola avanzó en 10,4 por ciento, debido a la mayor producción de arroz cáscara, café, cacao, palma aceitera y plátano.
- El sub-sector pecuario creció en 0,4 por ciento, debido a la mayor producción de leche y huevos; con ello, en el periodo enero-diciembre acumuló un crecimiento de 3,0 por ciento, explicado por la mayor producción de carne de aves y leche.
- En la campaña 2017-2018, periodo agosto-diciembre de 2017, las siembras aumentaron en 2,8 por ciento (2 028 hectáreas más) frente a las registradas en similar periodo de la campaña anterior, debido a la disponibilidad del recurso hídrico en canales de riego, presencia de lluvias mayores a las normales y disponibilidad plantones de palma para campo definitivo.

Cuadro N° 3
SAN MARTÍN: SUPERFICIE SEMBRADA 1/
 (Hectáreas)

	Campaña Agrícola ^{2/}		Variación	
	2016/2017	2017/2018	Absoluta	Porcentual
CULTIVOS TRANSITORIOS	67 162	68 863	1 701	2,5
Arroz cáscara	42 852	44 916	2 064	4,8
Maíz amarillo	20 950	20 272	-678	-3,2
Maní	104	123	19	18,3
Yuca	2 515	2 433	-82	-3,3
Frijol grano seco	312	614	302	96,8
Frijol chichayo	328	360	32	9,8
Otros	101	145	44	43,6
CULTIVOS PERMANENTES	4 504	4 831	327	7,3
Palma aceitera	0	1 386	1 386	-
Plátano	1 101	1 146	45	4,1
Papaya	119	118	-1	-0,8
Café	1 567	929	-638	-40,7
Cacao	1 479	1 011	-468	-31,6
Otros	3 284	2 181	-1 103	-33,6
Total	71 666	73 694	2 028	2,8

1/ Cifras preliminares.

2/ De agosto a diciembre.

Fuente: DRASAM.

Elaboración: BCRP, Sucursal Iquitos. Departamento de Estudios Económicos

1.2. Sector pesca

- La producción interna de pescado avanzó en 58,8 por ciento interanual en diciembre, debido a la mayor crianza en piscigranjas de gamitana, paco y tilapia.
- En el periodo enero-diciembre de 2017, la producción interna de pescado registró un crecimiento de 23,0 por ciento interanual, explicado por la mayor crianza en piscigranjas de gamitana, tilapia y paco; sumado la abundancia de otras especies de peces en los ríos amazónicos.

Cuadro N° 4
SAN MARTÍN: PRODUCCIÓN PESQUERA 1/
 (Toneladas)

	Diciembre		Var. %	Enero - Diciembre		Var. %
	2016	2017		2016	2017	
Producción Interna	165	262	58,8	2 117	2 603	23,0
Fresco	165	262	58,8	2 117	2 603	23,0
Tilapia	133	158	18,8	1 436	1 767	23,1
Gamitana	1	49	4 800,0	197	273	38,6
Camaron gigante	3	2	-33,3	31	26	-16,1
Paco	2	37	1 750,0	265	308	16,2
Paiche	0	0	-	0	0	-
Boquichico	12	7	-41,7	99	90	-9,1
Otras especies	14	9	-35,71	89	139	56,2
SECTOR PESCA 1/			58,8			23,0

1/ A precios de 2007. Cifras preliminares.

Fuente: DIREPRO.

Elaboración: BCRP, Sucursal Iquitos. Departamento de Estudios Económicos.

2. Otros indicadores sectoriales

2.1 Sector manufactura

- La manufactura se contrajo en 15,2 por ciento interanual en diciembre, debido al resultado negativo de la industria no primaria; pero en el periodo enero-diciembre acumuló un crecimiento de 7,6 por ciento frente al similar periodo del año anterior.
- La industria primaria no registró indicador de comportamiento, por efecto base estadístico, es decir, en diciembre 2016 no hubo producción de biodiesel; pero en diciembre se produjo 52 toneladas. En el periodo de enero-diciembre la industria primaria creció en 174,9 por ciento.

Cuadro N° 5
SAN MARTÍN: ÍNDICE DE VOLUMEN FÍSICO MANUFACTURERO 1/
(Var. % real respecto a similar periodo del año anterior)

Ramas de actividad	Estructura % 2015 2/	Diciembre		Enero - Diciembre	
		Var. %	Contribución3/	Var. %	Contribución3/
MANUFACTURA PRIMARIA	0,5	-	-	174,9	1,1
Biodiesel	0,5	-	-	174,9	1,1
MANUFACTURA NO PRIMARIA	99,5	-15,8	-15,8	6,6	6,5
Aceite y manteca	52,5	-28,9	-16,0	11,7	6,5
Queso y mantequilla	3,7	-9,5	-0,3	-19,0	-0,8
Chocolates	0,2	-55,5	-0,9	55,6	0,4
Bebidas gaseosas	5,6	-7,4	-0,4	9,2	0,4
Madera aserrada	1,7	4,1	0,1	-12,9	-0,2
Jabón	4,3	-2,3	-0,1	-5,8	-0,3
Ladrillos, bloques y adoquines	1,0	-14,9	-0,1	-12,0	-0,1
Cemento	30,5	7,4	2,0	1,8	0,5
SECTOR MANUFACTURA	100,0	-15,2	-15,2	7,6	7,6

1/ Cifras preliminares.

2/ A precios de 2007.

3/ En base a la estructura porcentual de similar periodo de 2016.

Fuente: DIREPRO y Empresas.

Elaboración: BCRP, Sucursal Iquitos. Departamento de Estudios Económicos.

- La industria no primaria cayó en 15,8 por ciento interanual en diciembre, debido a la menor producción de aceite y manteca; chocolates; bebidas gaseosas; queso; jabón y ladrillos, bloques y adoquines; pero en el periodo enero-diciembre acumuló un crecimiento de 6,6 por ciento.

Gráfico N° 1
SAN MARTÍN: IVF MANUFACTURA NO PRIMARIA
(Var. % real respecto a similar periodo del año anterior)

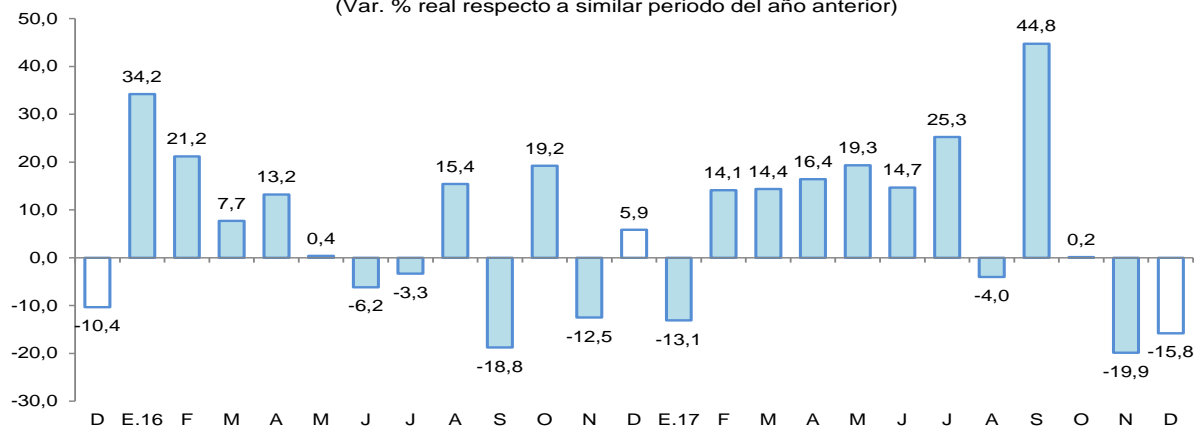

Fuente: DIREPRO y EMPRESAS

Elaboración: BCRP, Sucursal Iquitos. Departamento de Estudios Económicos.

2.2 Despachos de cemento

- Los despachos de cemento disminuyeron en 1,6 por ciento interanual en diciembre, por menor gasto en obras públicas, que registró un indicador negativo (-9,0 por ciento interanual), asociado a la menor inversión del gobierno regional y de los gobiernos locales.
- En el periodo enero-diciembre los despachos de cemento registraron un crecimiento de 4,0 por ciento, debido a los mayores gastos de obras públicas, los cuales registraron un indicador positivo (26,6 por ciento), vinculado a la mayor inversión del gobierno nacional y de los gobiernos locales.

Gráfico N° 2
SAN MARTÍN: DESPACHOS DE CEMENTO
(Var. % respecto a similar periodo del año anterior)

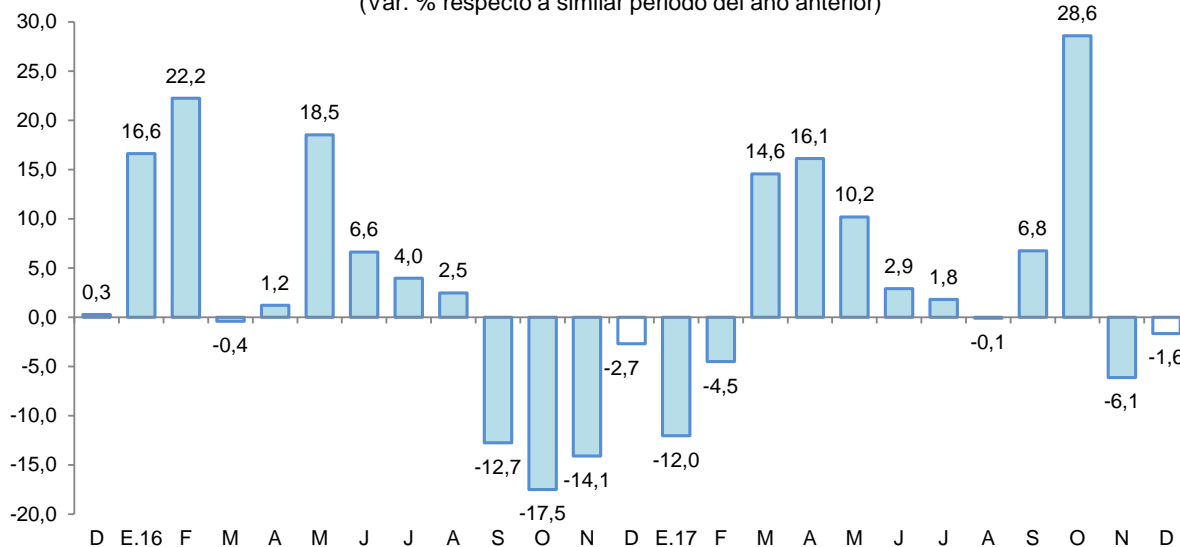

Fuente: Cementos Pacasmayo y Cementos Selva.
Elaboración: BCRP, Sucursal Iquitos. Departamento de Estudios Económicos.

2.3 Arribos de turistas a establecimientos de hospedaje

- Según MINCETUR, el número de arribos de turistas a los establecimientos de hospedaje se incrementó en 7,7 por ciento interanual en diciembre. El turismo interno creció en 7,9 por ciento; y el turismo receptivo (turistas extranjeros) lo siguió con 0,8 por ciento interanual.
- En el periodo enero-diciembre, el número de arribos de turistas a los establecimientos de hospedaje acumuló un incremento de 2,1 por ciento interanual. El turismo interno creció en 1,9 por ciento; asimismo, el receptivo (turistas extranjeros) en 11,5 por ciento interanual.

Gráfico N° 3
SAN MARTÍN: ARRIBOS A ESTABLECIMIENTOS DE HOSPEDAJE
(Variación)

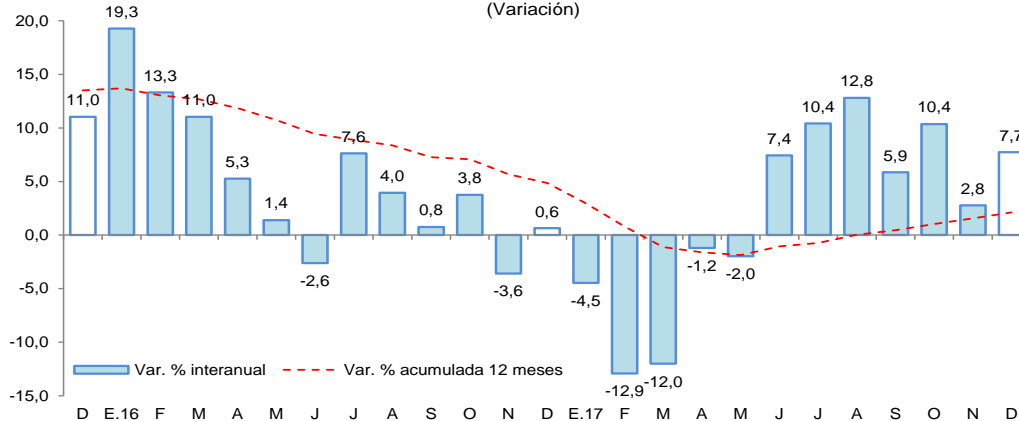

Fuente: MINCETUR.

II. ASPECTOS LABORALES

1. Empleo

- El empleo en empresas privadas formales de 10 y más trabajadores en Tarapoto registró una caída de 1,7 por ciento interanual en noviembre, explicada por el menor requerimiento de trabajadores en tres de las cinco ramas de actividad económica, en particular manufactura (-11,1 por ciento) y primaria (-5,9 por ciento).
- En el periodo enero-noviembre, el empleo en empresas privadas formales acumuló una disminución promedio de 0,7 por ciento interanual, explicada por la menor solicitud de puestos de trabajo en tres de las cinco ramas de actividad, como primaria (2,5 por ciento), servicios (-1,9 por ciento) y manufactura (-0,2 por ciento).

Cuadro N° 6

CIUDAD DE TARAPOTO: ÍNDICE MENSUAL DE EMPLEO EN EMPRESAS PRIVADAS FORMALES DE 10 A MÁS TRABAJADORES, POR RAMA DE ACTIVIDAD^{1/}

(Octubre 2010=100)

Rama de Actividad	Noviembre			Enero - Noviembre		
	2016	2017	Var. %	2016	2017	Var. %
Primaria ^{2/}	131,7	123,8	-5,9	128,4	125,2	-2,5
Manufactura	88,4	78,6	-11,1	86,2	86,0	-0,2
Comercio	139,8	142,5	1,9	138,4	140,4	1,4
Transporte y Comunicaciones	157,9	158,8	0,5	151,9	155,2	2,1
Servicios ^{3/}	141,5	138,7	-2,0	132,6	130,1	-1,9
Total	135,4	133,2	-1,7	130,0	129,1	-0,7

Nota: La información corresponde al primer día de cada mes.

1/ Cifras preliminares.

2/ Conformada por las subramas agricultura, pesca e hidrocarburos.

3/ Conformada por las subramas servicios prestados a empresas, restaurantes y hoteles, establecimientos financieros, enseñanza, servicios sociales y comunales; y electricidad, gas y agua.

Fuente: MTPE – Encuesta Nacional de Variación Mensual del Empleo (ENVME).

Elaboración: BCRP, Sucursal Iquitos. Departamento de Estudios Económicos.

Gráfico N° 4

CIUDAD DE TARAPOTO: EMPLEO FORMAL URBANO EN EMPRESAS DE 10 A MÁS TRABAJADORES

(Var. % respecto a similar período del año anterior)

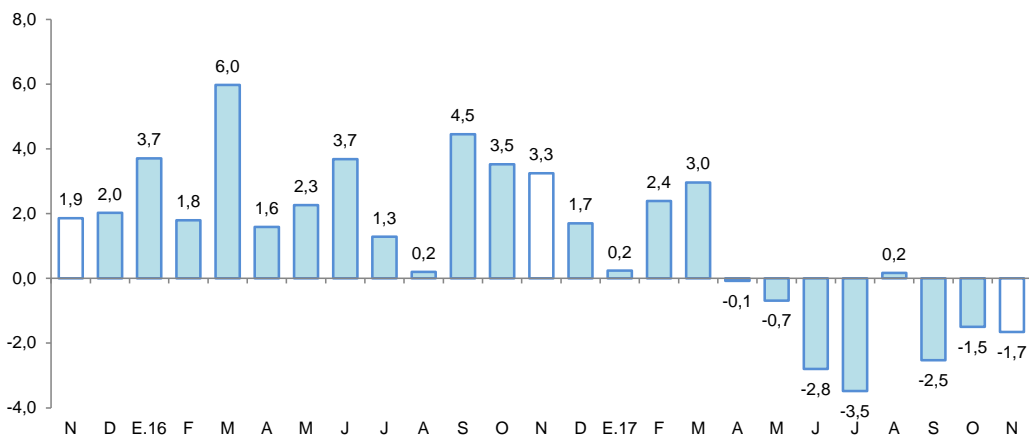

Fuente: MTPE – Encuesta Nacional de Variación Mensual del Empleo (ENVME).

III. SECTOR EXTERNO

1. Exportaciones

- Las exportaciones totalizaron US\$ 8,8 millones en diciembre, menores en 44,3 por ciento frente a similar mes del año anterior, debido a los menores volúmenes exportados de café en grano, cacao en grano y tabaco.
- En el periodo enero-diciembre, las exportaciones acumularon una contracción de 18,3 por ciento interanual, explicada por las menores ventas de café en grano, cacao en grano y maderas.

Cuadro N° 7
SAN MARTÍN: EXPORTACIONES POR GRUPO DE PRODUCTOS ^{1/}
(Valor FOB en millones de US\$)

Tipo	Estructura % 2016	Diciembre			Enero-Diciembre		
		2016	2017	Var. %	2016	2017	Var. %
PRODUCTOS TRADICIONALES	36,4	9,1	3,7	-59,3	71,5	62,0	-13,3
Algodón	0,0	0,0	0,0	-	0,0	0,0	-
Café	36,4	9,1	3,7	-59,3	71,5	62,0	-13,3
PRODUCTOS NO TRADICIONALES	63,6	6,7	5,1	-23,9	124,6	98,2	-21,2
Agropecuarios	61,3	6,4	4,8	-25,0	120,3	81,4	-32,3
Pesqueros	0,0	0,0	0,0	-	0,0	0,3	-
Maderas	1,3	0,2	0,2	0,0	2,5	1,6	-36,0
Otros no tradicionales	0,9	0,1	0,2	100,0	1,8	14,8	722,2
TOTAL EXPORTACIONES	100,0	15,8	8,8	-44,3	196,1	160,2	-18,3

1/ Cifras preliminares.

Fuente: SUNAT.

Elaboración: BCRP, Sucursal Iquitos. Departamento de Estudios Económicos.

- Las exportaciones de productos tradicionales se contrajeron en 59,3 por ciento interanual en diciembre, debido a la conjunción de los menores volúmenes exportados y precios de exportación de café en grano; con lo cual, en el periodo enero-diciembre, las exportaciones de productos tradicionales acumularon una disminución de 13,3 por ciento.
- Las exportaciones de productos no tradicionales disminuyeron en 23,9 por ciento interanual, debido a las menores ventas de productos agropecuarios, como cacao en grano y tabaco; con lo cual, en el periodo enero-diciembre acumularon una disminución de 21,2 por ciento interanual, por menores ventas de productos agropecuarios y maderas.
- En el año 2017, los principales mercados de destino fueron: Holanda (adquirió 14,6 por ciento del valor total exportado), Estados Unidos (12,8 por ciento), Chile (11,1 por ciento), Bélgica (11,0 por ciento) e Italia (10,4 por ciento); el primero de ellos adquirió cacao y café en grano; Estados Unidos (cacao y café en grano); Chile (aceite refinado y manteca de palma aceitera); Bélgica (café y cacao en grano) e Italia (cacao en grano, café en grano y tabaco).

IV. CRÉDITO Y DEPÓSITOS

1. Crédito

- El crédito registró un crecimiento de 8,1 por ciento interanual en diciembre. En la banca múltiple, que canaliza el 64,2 por ciento del total, el crédito aumentó en 4,9 por ciento interanual; en tanto que, en las instituciones no bancarias creció en 19,6 por ciento. Al finalizar el mes, el crédito acumuló un saldo de S/ 2 581 millones, de los cuales, el 98,0 por ciento se encuentra colocado en moneda nacional (S/ 2 529 millones).



Cuadro N° 8

SAN MARTÍN: CRÉDITO (NOMINAL SBS) - DICIEMBRE 2017

En millones de soles

	Estructura %	Diciembre		Var.% Nominal	
		Dic-17	2016	2017	Dic-17 / Dic-16
Banco de la Nación	6,6		136	170	24,8
Agrobanco	3,0		106	77	-27,3
Banca Múltiple	64,2		1 579	1 656	4,9
Instituciones No Bancarias	26,2		566	677	19,6
Financieras	6,6		148	170	14,5
Cajas Municipales	18,7		402	482	20,0
Cajas Rurales	0,5		5	14	166,1
Edpymes	0,4		11	11	0,5
Arrendamiento Financiero	0,0		0	0	-
TOTAL	100,0		2 388	2 581	8,1
Empresas	64,4		1 576	1 662	5,4
Personas	35,6		812	919	13,2
Consumo	29,0		655	749	14,4
Hipotecario	6,6		157	170	8,4
MN	98,0		2 305	2 529	9,7
ME	2,0		83	52	-37,2
ME (Mill. US\$)			25	16	-35,0

Fuente: SBS y AFP

Elaboración: BCRP, Sucursal Iquitos. Departamento de Estudios Económicos.

- Según tipo de crédito, se registró un crecimiento interanual generalizado, destacando el tipo créditos de consumo con 14,4 por ciento.

Gráfico N° 5
SAN MARTÍN: EVOLUCIÓN DEL CRÉDITO
(Var. % respecto a similar mes del año anterior)

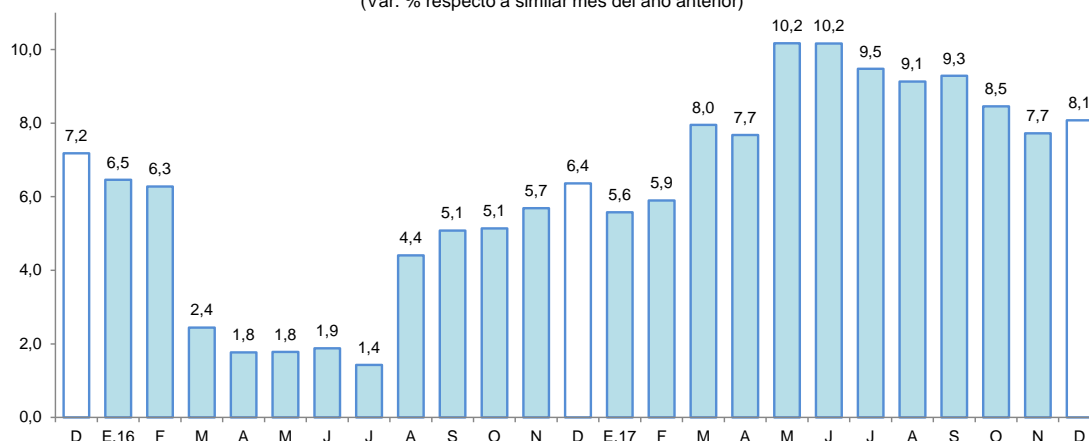

Fuente: SBS y AFP.

- El ratio crédito/depositos pasó de 2,59 en diciembre del año anterior a 2,47 en diciembre de 2017, es decir, cayó en 0,12 puntos porcentuales, lo que significa que el crecimiento de los créditos fue menos dinámico que el registrado por los depósitos; además, un ratio mayor que la unidad, indica que San Martín es un demandante neto de crédito.

- Por tipo de moneda, el crédito en moneda nacional aumentó en 9,7 por ciento; mientras en moneda extranjera disminuyó en 37,2 por ciento; con ello, la participación relativa del crédito en moneda nacional se incrementó en 1,5 puntos porcentuales.

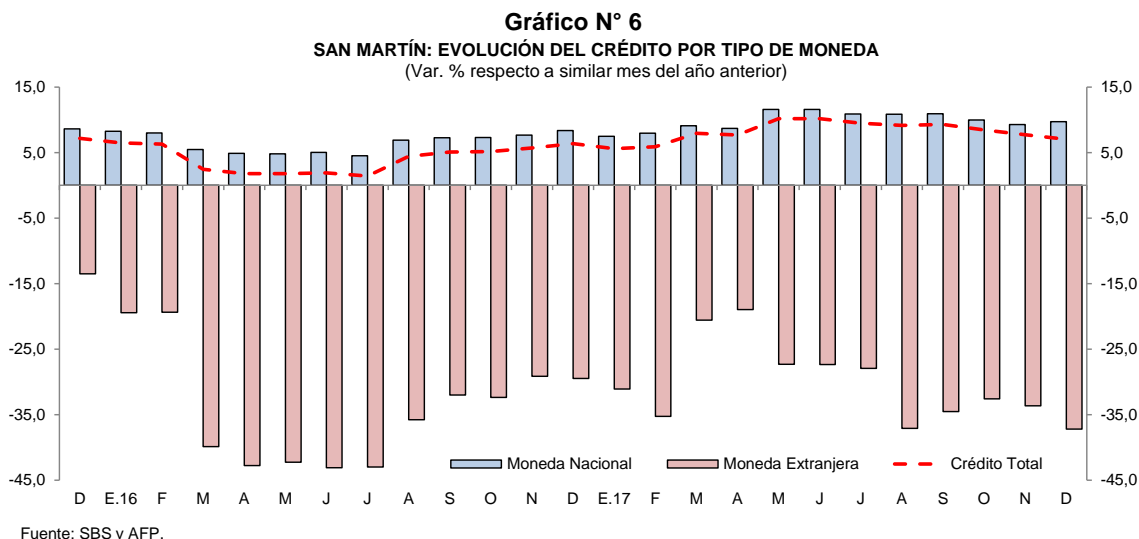

- La mayor participación relativa en el total de los créditos, la tiene el Banco de Crédito (19,2 por ciento), Banco Continental (19,1 por ciento), CMAC de Piura (11,7 por ciento), Banco Scotiabank (9,1 por ciento) y Banco Interbank (8,0 por ciento); que en conjunto intermediaron el 67,1 por ciento del total.
- La tasa de morosidad en noviembre de 2017 fue de 11,0 por ciento, mayor en 1,1 puntos porcentuales respecto a similar mes del año anterior. La tasa de morosidad de las cajas municipales (6,9 por ciento) disminuyó en 1,2 puntos porcentuales; mientras en la banca múltiple (12,2 por ciento) se incrementó en 0,4 puntos porcentuales.

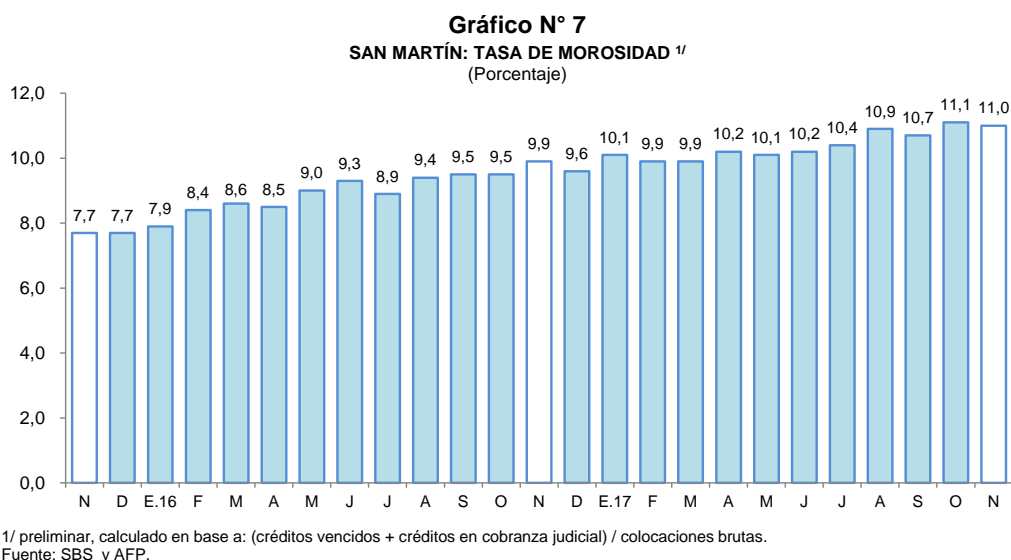

2. Depósitos

- Los depósitos crecieron en 12,9 por ciento interanual en diciembre, a S/ 1 043 millones, impulsados por la expansión de los depósitos a plazo (16,6 por ciento), a la vista (14,5 por ciento) y de ahorro (10,7 por ciento). La expansión se registró en moneda nacional (15,1 por ciento), pero en moneda extranjera disminuyó en 2,5 por ciento.

Cuadro N° 9
SAN MARTÍN: DEPÓSITO (NOMINAL SBS) - DICIEMBRE 2017

En millones de soles

	Estructura % Dic-17	Diciembre		Var.% Nominal Dic-17 / Dic-16
		2016	2017	
Banco de la Nación	19,8	198	207	4,2
Banca Múltiple	60,5	546	630	15,5
Instituciones No Bancarias	19,7	179	206	14,6
Financieras	0,5	5	5	7,7
Cajas Municipales	19,2	175	200	14,7
Cajas Rurales	0,0	0	0	88,1
TOTAL	100,0	923	1 043	12,9
Vista	30,5	278	318	14,5
Ahorro	50,7	478	529	10,7
A plazo	18,8	168	196	16,6
MN	89,3	809	931	15,1
ME	10,7	115	112	-2,5
ME (Mill. US\$)		34	34	0,9

Fuente: SBS y AFP

Elaboración: BCRP, Sucursal Iquitos. Departamento de Estudios Económicos.

- Las captaciones de la banca múltiple se incrementaron en 15,5 por ciento respecto a diciembre del año anterior; y en las instituciones no bancarias crecieron en 14,6 por ciento. La banca múltiple alcanzó una participación de 60,5 por ciento; las instituciones no bancarias el 19,7 por ciento y el Banco de la Nación el 19,8 por ciento restante.

Gráfico N° 8
SAN MARTÍN: EVOLUCIÓN DE LOS DEPÓSITOS
(Var. % respecto a similar mes del año anterior)

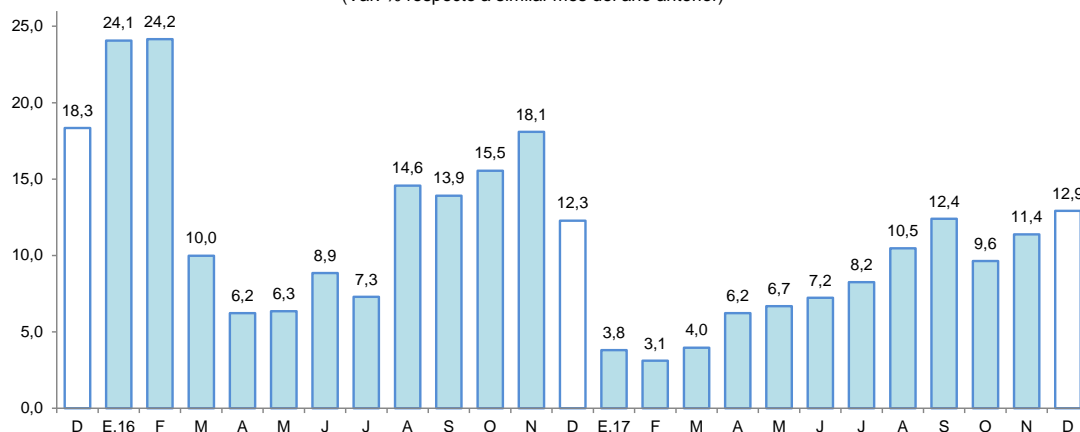

Fuente: SBS

- La mayor participación en los depósitos la tienen el Banco Continental (24,8 por ciento), Banco de Crédito (20,7 por ciento), Banco de la Nación (19,8 por ciento), CMAC de Piura (16,5 por ciento), Interbank (6,6 por ciento) y Scotiabank (6,5 por ciento); que en conjunto captan el 94,9 por ciento.
- La dolarización de la liquidez fue de 10,7 por ciento, menor en 1,7 puntos porcentuales a la tasa registrada en diciembre del año anterior. El incremento de la liquidez en moneda nacional fue impulsado por los mayores depósitos de ahorro, a la vista y a plazo; y en moneda extranjera se redujo debido a la contracción de los depósitos de a la vista.

Gráfico N° 9
SAN MARTÍN: EVOLUCIÓN DE LOS DEPÓSITOS POR TIPO DE MONEDA
 (Var. % respecto a similar mes del año anterior)

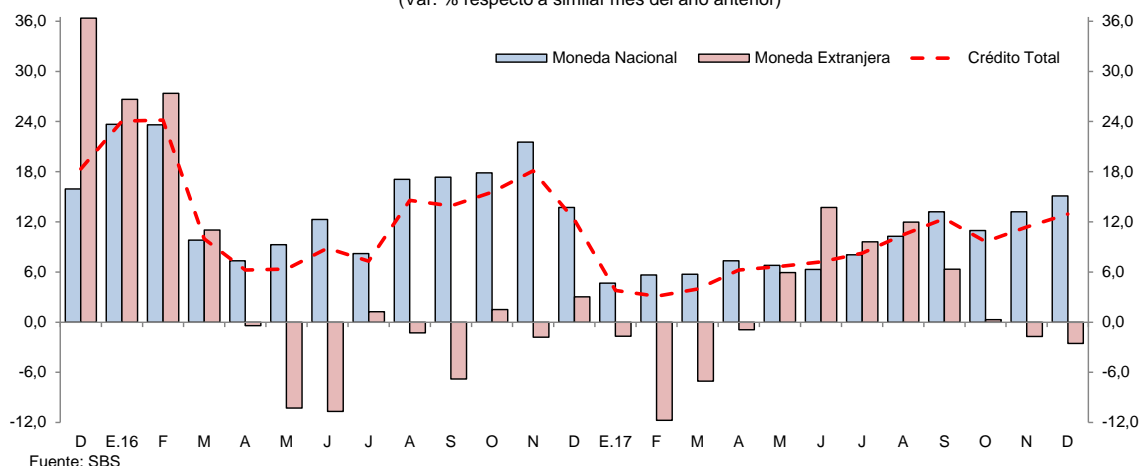

Fuente: SBS

V. EJECUCIÓN DEL PRESUPUESTO DE GASTOS DEL GOBIERNO GENERAL

1. Gasto corriente no financiero

- El gasto corriente no financiero creció 1,3 por ciento interanual en diciembre, debido a los mayores gastos de los gobiernos locales y gobierno regional; el caso de los gobiernos locales, se explicó por mayores donaciones y transferencias, bienes y servicios, y remuneraciones; y en el gobierno regional influyeron las remuneraciones, obligaciones previsionales y otros gastos corrientes; en ambos casos las remuneraciones se asociaron al monto del aguinaldo por navidad (S/ 300,0). En cambio, el gasto del gobierno nacional, se contrajo en 17,6 por ciento, por menores gastos en remuneraciones, pensiones, donaciones y transferencias y, bienes y servicios.
- En el periodo enero-diciembre, el gasto corriente no financiero se incrementó en 2,2 por ciento interanual, debido a los mayores gastos del gobierno regional y gobiernos locales; mientras los gastos del gobierno nacional disminuyeron en 8,4 por ciento, debido a la caída generalizada en todas las cuentas de gasto, con excepción de otros gastos corrientes.

Cuadro N° 10
SAN MARTÍN: GASTO CORRIENTE NO FINANCIERO ^{1/}
 (Millones de soles)

	Diciembre			Enero - Diciembre		
	2016	2017	Var. % real	2016	2017	Var. % real
Gobierno nacional	93,2	78,3	-17,6	679,4	635,3	-8,4
Gobierno regional	118,0	129,4	7,8	768,8	861,4	9,3
Gobiernos locales	26,7	36,8	37,9	216,0	241,4	9,9
Total	237,9	244,6	1,3	1 664,3	1 738,1	2,2

1/ Información actualizada al 31 de enero de 2017.

Fuente: MEF.

Elaboración: BCRP, Sucursal Iquitos.

2. Inversión pública

- La inversión pública se contrajo en 9,0 por ciento interanual en diciembre, debido a la menor ejecución de obras del gobierno regional y gobiernos locales; el caso del gobierno regional se explicó por el menor monto devengado de obras de hospitales y carreteras; y en el caso de los gobiernos locales por menor devengado en obras de vías urbanas; mientras la inversión del gobierno nacional creció en 151,2 por ciento interanual, impulsada por la rehabilitación y mejoramiento de carreteras nacionales y departamentales, y de obras turísticas.

- En el periodo enero-diciembre, la inversión registró una expansión de 26,6 por ciento interanual, explicada por la mayor ejecución de obras del gobierno nacional y gobiernos locales, en particular el primero, con un crecimiento de 226,2 por ciento interanual; mientras la inversión del gobierno regional disminuyó en 20,4 por ciento interanual.

Cuadro N° 11
SAN MARTÍN: INVERSIÓN PÚBLICA ^{1/2/}
(Millones de soles)

	Diciembre			Enero - Diciembre		
	2016	2017	Var. % real	2016	2017	Var. % real
Gobierno nacional	19,0	48,4	151,2	101,7	339,9	226,2
Gobierno regional	95,0	73,1	-24,1	440,1	359,3	-20,4
Gobiernos locales	118,2	92,8	-22,5	392,9	513,5	27,6
Total	232,2	214,3	-9,0	934,7	1 212,7	26,6

1/ Información actualizada al 31 de enero de 2017.

2/ Comprende la adquisición de activos no financieros.

Fuente: MEF.

Elaboración: BCRP, Sucursal Iquitos.

- La inversión ejecutada en el periodo enero-diciembre representó el 76,1 por ciento del presupuesto institucional modificado; el gobierno regional avanzó el 86,0 por ciento; el gobierno nacional el 83,9 por ciento; y los gobiernos locales avanzaron el 66,7 por ciento.

Gráfico N° 10
SAN MARTÍN: INVERSIÓN PÚBLICA
(Var. % real respecto a similar periodo del año anterior)

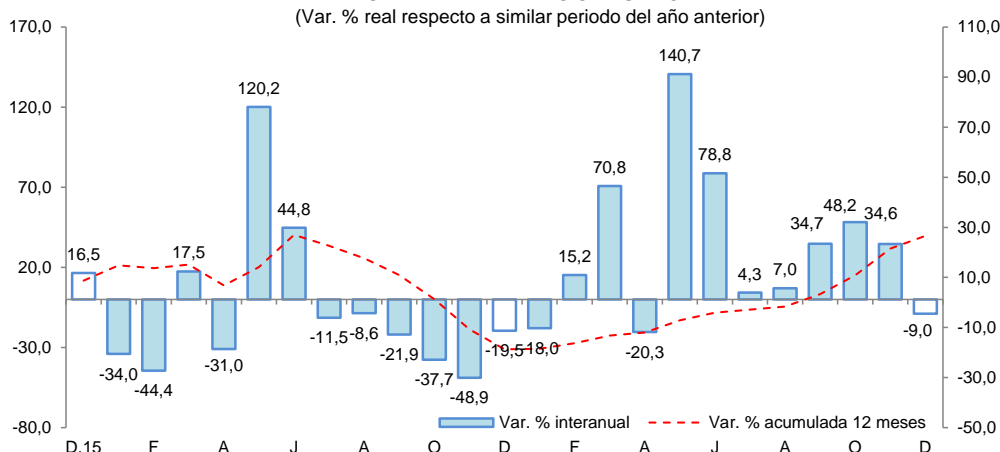

Fuente: MEF.

Elaboración: BCRP, Sucursal Iquitos.

Los proyectos con mayor monto devengado por nivel de gobierno son los siguientes:

- El gobierno nacional** devengó S/ 15,6 millones en la rehabilitación y mejoramiento de la carretera Juanjui-Tocache; S/ 3,5 millones en el acondicionamiento turístico de la laguna Sauce, en el distrito Sauce; y S/ 2,0 millones en el mejoramiento de la carretera Rodríguez de Mendoza - Empalme Ruta PE-5N La Calzada, Tramo Selva Alegre-Empalme Ruta PE-5N La Calzada.
- El gobierno regional** invirtió S/ 9,3 millones en el mejoramiento de los servicios de salud en el Hospital Rioja; S/ 6,9 millones en la construcción de la carretera departamental San Martín 110: Tramo Metal-Marcos; S/ 5,5 millones en el mejoramiento educativo de colegios del Corredor Educativo de Moyobamba, de la UGEL Moyobamba; y Corredor Saposoa y Eslabón, de la UGEL Huallaga; S/ 4,0 millones en el mejoramiento de los servicios de salud en el Hospital Bellavista; y S/ 3,1 millones en el mejoramiento de los servicios de salud en el Hospital de San José de Sisa.
- Los gobiernos locales** destinaron S/ 11,4 millones en la ampliación y mejoramiento del sistema de alcantarillado y tratamiento de aguas residuales en la localidad de Moyobamba; S/ 5,6 millones

en el mejoramiento y ampliación del servicio de limpieza pública en la ciudad de Bellavista; S/ 4,7 millones en la creación del servicio de protección frente a inundaciones en la localidad de Pachiza, margen derecha del río Huayabamba, en el distrito de Pachiza, en la provincia de Mariscal Cáceres; S/ 3,7 millones en la construcción del puente vehicular sobre el río Shilcayo, entre las localidades de Banda de Shilcayo y Tarapoto; y S/ 3,1 millones en la ampliación del servicio de protección frente a inundaciones en las localidades de San Rafael y La Libertad, margen izquierda del río Huallaga, en el distrito de San Rafael, en la provincia de Bellavista.

VI. ANEXOS

BANCO CENTRAL DE RESERVA DEL PERÚ – SUCURSAL IQUITOS

Anexo Nº 01

SAN MARTÍN: PRODUCCIÓN AGROPECUARIA ^{1/}
(T.M.)

	2016		2017												
	Dic.	Ene.-Dic.	Ene.	Feb.	Mar.	Abr.	May.	Jun.	Jul.	Ago.	Set.	Oct.	Nov.	Dic.	
TOTAL AGRÍCOLA	192 763	2 267 950	170 712	197 902	205 142	206 650	226 810	210 672	185 955	184 963	201 705	204 536	200 590	197 024	TOTAL AGRÍCOLA
Arroz cáscara	73 082	710 291	58 426	57 797	62 428	62 565	78 573	75 797	65 464	66 601	79 007	76 501	72 343	77 164	Arroz cáscara
Plátano	33 700	385 532	31 162	33 261	34 369	31 395	30 343	32 418	31 839	32 297	36 247	34 150	34 486	37 406	Plátano
Yuca	7 524	99 888	7 809	8 149	7 239	7 818	8 691	7 937	6 663	7 362	8 801	7 356	7 984	7 319	Yuca
Naranja	416	54 045	357	1 962	8 141	12 293	16 201	9 351	3 150	2 716	1 205	1 289	1 632	1 403	Naranja
Papaya	1 640	19 345	1 417	1 710	2 004	1 906	1 573	1 679	1 616	1 409	1 539	1 457	1 653	1 707	Papaya
Piña	1 576	11 714	596	781	846	1 030	882	863	607	927	757	944	1 324	1 175	Piña
Cocotero	1 214	13 240	1 126	896	975	1 073	1 013	940	867	845	1 020	1 039	860	926	Cocotero
Tomate	113	1 435	80	101	76	94	76	93	104	113	126	176	154	114	Tomate
Pijuayo	10	19 717	85	8 088	8 253	4 064	4	1	0	0	0	0	0	0	Pijuayo
Caña de azúcar	19 282	228 673	14 225	17 767	17 715	14 070	16 765	13 133	10 349	12 939	15 504	14 869	17 147	14 994	Caña de azúcar
Maíz amarillo duro	2 934	102 266	11 519	15 246	8 270	270	2 013	15 109	17 058	11 464	4 451	1 597	2 246	3 076	Maíz amarillo duro
Palma aceitera	38 584	381 664	32 520	29 989	32 248	26 992	27 158	24 477	29 960	36 195	40 218	52 576	47 769	39 432	Palma aceitera
Cacao	4 211	45 997	2 457	3 463	3 121	4 094	5 086	5 038	4 958	4 418	4 327	4 414	4 898	4 177	Cacao
Café	22	82 320	196	1 824	6 184	28 993	30 518	16 511	6 643	103	99	66	35	28	Café
Sacha inchi	116	1 062	76	99	127	86	118	110	142	168	218	220	206	175	Sacha inchi
Otros agrícolas															Otros agrícolas
Stevia	248	2 084	152	120	130	150	180	180	185	250	160	240	200	195	Stevia
Algodón	0	113	0	0	0	0	0	0	0	1	0	0	0	0	Algodón
Tabaco	0	1 800	300	0	320	0	300	0	300	0	300	0	300	0	Tabaco
Aguaje	2 430	26 989	1 199	2 632	2 812	2 417	2 502	2 281	2 276	2 073	2 536	2 336	2 396	2 484	Aguaje
Caimito	2	922	126	479	199	31	3	1	0	0	0	0	0	8	Caimito
Cocona	111	1 140	73	85	87	111	123	122	109	113	111	116	116	144	Cocona
Pacae	13	15 081	2 824	7 621	4 113	577	7	0	0	0	0	20	1	1	Pacae
Toronja	5	82	3	6	3	12	6	1	2	4	2	2	2	6	Toronja
Resto agrícola	5 530	62 550	3 984	5 826	5 482	6 609	4 675	4 630	3 650	4 969	5 075	5 173	4 838	5 090	Resto agrícola
TOTAL PECUARIO	8 050	90 959	7 612	7 353	7 494	7 982	8 099	7 814	7 918	8 014	7 842	7 614	7 512	8 229	TOTAL PECUARIO
Carne de ave	3 449	35 792	3 062	2 897	3 044	3 114	3 014	3 076	3 194	3 291	3 274	3 283	3 278	3 434	Carne de ave
Carne de porcino	291	2 862	216	236	248	275	222	161	191	212	195	192	198	291	Carne de porcino
Carne de vacuno	614	6 040	489	500	501	489	506	400	471	483	465	459	447	591	Carne de vacuno
Carne de ovino	6	56	5	6	5	4	5	5	5	5	4	4	5	6	Carne de ovino
Leche	2 630	32 810	2 790	2 684	2 650	2 950	3 124	2 948	2 920	2 893	2 759	2 624	2 592	2 830	Leche
Huevos	1 060	13 399	1 050	1 030	1 046	1 150	1 228	1 224	1 137	1 130	1 145	1 052	992	1 077	Huevos

^{1/} Cifras preliminares.

Fuente: Dirección Regional del MINAGRI de San Martín.

Elaboración: BCRP - Sucursal Iquitos.



Anexo Nº 02

**SAN MARTÍN: INDICADORES DEL SECTOR PESQUERO
(T.M.)**

	2016		2017												
	Dic.	Ene.-Dic.	Ene.	Feb.	Mar.	Abr.	May.	Jun.	Jul.	Ago.	Set.	Oct.	Nov.	Dic.	
A. INGRESO OTROS DPTOS.	541	6 883	512	293	271	415	605	401	432	413	422	480	501	480	A. INGRESO OTROS DPTOS.
- Fresco	286	3 768	287	160	142	226	329	240	254	235	241	279	280	282	- Fresco
- Salpreso	59	402	52	23	23	82	56	9	13	10	10	23	26	19	- Salpreso
- Seco-salado	196	2 713	173	110	106	107	220	152	165	168	171	178	195	179	- Seco-salado
B. PRODUCCIÓN INTERNA	165	2 117	161	152	166	198	168	224	245	234	274	251	268	262	B. PRODUCCIÓN INTERNA
- Acuicultura	145	1 924	148	145	157	181	157	203	225	204	242	226	251	247	- Acuicultura
- Extracción río Huallaga	20	193	13	7	9	17	11	21	20	30	32	25	17	15	- Extracción río Huallaga
TOTAL DESEMBARQUE (A+B)	706	9 000	673	445	437	613	773	625	677	647	696	731	769	742	TOTAL DESEMBARQUE (A+B)

Fuente: Dirección Regional de la Producción de San Martín.

Elaboración: BCRP - Sucursal Iquitos.



Anexo Nº 03

SAN MARTÍN: PRODUCCIÓN DE MADERA ROLLIZA
(m³)

	2016		2017												
	Dic.	Ene.-Dic.	Ene.	Feb.	Mar.	Abr.	May.	Jun.	Jul.	Ago.	Set.	Oct.	Nov.	Dic.	
Especies de madera															Especies de madera
Alfaro	0	0	0	0	0	0	0	0	n.d.	n.d.	n.d.	n.d.	n.d.	n.d.	Alfaro
Ana caspi	2	48	0	27	0	0	7	2	n.d.	n.d.	n.d.	n.d.	n.d.	n.d.	Ana caspi
Bolaina	0	369	0	63	138	0	8	0	n.d.	n.d.	n.d.	n.d.	n.d.	n.d.	Bolaina
Caoba	0	0	0	0	0	0	0	0	n.d.	n.d.	n.d.	n.d.	n.d.	n.d.	Caoba
Capirona	0	27	0	7	6	0	0	0	n.d.	n.d.	n.d.	n.d.	n.d.	n.d.	Capirona
Catahua	0	1	0	0	0	0	0	0	n.d.	n.d.	n.d.	n.d.	n.d.	n.d.	Catahua
Cedro	9	503	0	0	0	0	0	0	n.d.	n.d.	n.d.	n.d.	n.d.	n.d.	Cedro
Cedro (otros)	213	501	36	550	39	0	0	0	n.d.	n.d.	n.d.	n.d.	n.d.	n.d.	Cedro (otros)
Copaiba	60	738	28	64	54	10	211	63	n.d.	n.d.	n.d.	n.d.	n.d.	n.d.	Copaiba
Cumala	18	257	11	0	267	272	318	23	n.d.	n.d.	n.d.	n.d.	n.d.	n.d.	Cumala
Estoraque	0	73	0	0	0	0	0	0	n.d.	n.d.	n.d.	n.d.	n.d.	n.d.	Estoraque
Huangana shiringa	0	0	0	0	0	0	0	0	n.d.	n.d.	n.d.	n.d.	n.d.	n.d.	Huangana shiringa
Huayruro	55	183	0	34	118	100	32	14	n.d.	n.d.	n.d.	n.d.	n.d.	n.d.	Huayruro
Ishpingo	0	100	0	0	0	0	0	0	n.d.	n.d.	n.d.	n.d.	n.d.	n.d.	Ishpingo
Leche caspi	0	27	0	75	2	0	0	0	n.d.	n.d.	n.d.	n.d.	n.d.	n.d.	Leche caspi
Manchinga	6	176	5	11	30	0	6	0	n.d.	n.d.	n.d.	n.d.	n.d.	n.d.	Manchinga
Marupa	55	78	0	10	58	0	3	26	n.d.	n.d.	n.d.	n.d.	n.d.	n.d.	Marupa
Mashonaste	0	95	0	0	1	4	0	0	n.d.	n.d.	n.d.	n.d.	n.d.	n.d.	Mashonaste
Moena	35	568	12	20	13	5	40	9	n.d.	n.d.	n.d.	n.d.	n.d.	n.d.	Moena
Papelilo caspi	108	378	0	64	286	23	64	12	n.d.	n.d.	n.d.	n.d.	n.d.	n.d.	Papelilo caspi
Pashaco	0	17	0	0	10	0	8	0	n.d.	n.d.	n.d.	n.d.	n.d.	n.d.	Pashaco
Pumaquiro	0	9	0	0	0	0	7	0	n.d.	n.d.	n.d.	n.d.	n.d.	n.d.	Pumaquiro
Quina Quina	0	172	8	4	16	5	18	18	n.d.	n.d.	n.d.	n.d.	n.d.	n.d.	Quina Quina
Quinilla	0	12	0	0	0	0	39	20	n.d.	n.d.	n.d.	n.d.	n.d.	n.d.	Quinilla
Tornillo	189	6 777	6	0	91	5	0	0	n.d.	n.d.	n.d.	n.d.	n.d.	n.d.	Tornillo
Otros	525	3 169	134	385	330	415	374	275	n.d.	n.d.	n.d.	n.d.	n.d.	n.d.	Otros
TOTAL	1 275	14 277	241	1 314	1 460	839	1 135	462	n.d.	n.d.	n.d.	n.d.	n.d.	n.d.	TOTAL

Fuente: Oficina Regional de Recursos Naturales de San Martín.

Elaboración: BCRP - Sucursal Iquitos.

Anexo Nº 04

SAN MARTÍN: PRODUCCIÓN DE MADERA ASERRADA
(m³)

	2016		2017												
	Dic.	Ene.-Dic.	Ene.	Feb.	Mar.	Abr.	May.	Jun.	Jul.	Ago.	Set.	Oct.	Nov.	Dic.	
Especies de madera															Especies de madera
Alfaro	0	0	0	0	0	0	0	0	n.d.	n.d.	n.d.	n.d.	n.d.	n.d.	Alfaro
Ana caspi	12	73	0	8	0	0	4	1	n.d.	n.d.	n.d.	n.d.	n.d.	n.d.	Ana caspi
Bolaina	100	459	50	0	52	0	3	0	n.d.	n.d.	n.d.	n.d.	n.d.	n.d.	Bolaina
Caoba	0	0	0	0	0	0	0	0	n.d.	n.d.	n.d.	n.d.	n.d.	n.d.	Caoba
Capirona	0	26	0	0	1	0	0	0	n.d.	n.d.	n.d.	n.d.	n.d.	n.d.	Capirona
Catahua	0	12	0	0	0	0	0	0	n.d.	n.d.	n.d.	n.d.	n.d.	n.d.	Catahua
Cedro	10	207	20	0	0	0	0	0	n.d.	n.d.	n.d.	n.d.	n.d.	n.d.	Cedro
Cedro (otros)	0	127	0	0	106	46	0	0	n.d.	n.d.	n.d.	n.d.	n.d.	n.d.	Cedro (otros)
Copaiba	42	596	14	14	44	5	145	35	n.d.	n.d.	n.d.	n.d.	n.d.	n.d.	Copaiba
Cumala	21	498	6	0	194	217	207	12	n.d.	n.d.	n.d.	n.d.	n.d.	n.d.	Cumala
Estoraque	0	1	0	0	0	0	0	0	n.d.	n.d.	n.d.	n.d.	n.d.	n.d.	Estoraque
Huayruro	40	238	11	18	69	64	18	29	n.d.	n.d.	n.d.	n.d.	n.d.	n.d.	Huayruro
Ishpingo	0	48	0	0	6	0	0	0	n.d.	n.d.	n.d.	n.d.	n.d.	n.d.	Ishpingo
Leche caspi	0	35	0	0	0	0	0	0	n.d.	n.d.	n.d.	n.d.	n.d.	n.d.	Leche caspi
Manchinga	5	104	4	1	15	3	2	0	n.d.	n.d.	n.d.	n.d.	n.d.	n.d.	Manchinga
Marupa	42	92	0	7	40	0	2	22	n.d.	n.d.	n.d.	n.d.	n.d.	n.d.	Marupa
Mashonaste	6	131	9	1	0	2	0	0	n.d.	n.d.	n.d.	n.d.	n.d.	n.d.	Mashonaste
Moena	35	479	3	8	3	3	13	8	n.d.	n.d.	n.d.	n.d.	n.d.	n.d.	Moena
Papelillo caspi	76	309	0	9	177	23	36	12	n.d.	n.d.	n.d.	n.d.	n.d.	n.d.	Papelillo caspi
Pashaco	0	68	0	0	5	0	4	0	n.d.	n.d.	n.d.	n.d.	n.d.	n.d.	Pashaco
Pumaquiro	0	11	0	0	0	1	3	0	n.d.	n.d.	n.d.	n.d.	n.d.	n.d.	Pumaquiro
Quina quina	0	147	4	0	8	2	9	9	n.d.	n.d.	n.d.	n.d.	n.d.	n.d.	Quina quina
Quinilla	0	23	0	8	0	0	25	16	n.d.	n.d.	n.d.	n.d.	n.d.	n.d.	Quinilla
Rifari	2	23	0	0	0	0	0	12	n.d.	n.d.	n.d.	n.d.	n.d.	n.d.	Rifari
Riñón de huangana	0	0	0	0	0	0	0	0	n.d.	n.d.	n.d.	n.d.	n.d.	n.d.	Riñón de huangana
Tornillo	252	1 892	23	45	140	2	0	0	n.d.	n.d.	n.d.	n.d.	n.d.	n.d.	Tornillo
Zapote	0	0	0	0	0	0	2	0	n.d.	n.d.	n.d.	n.d.	n.d.	n.d.	Zapote
Otros	428	2 282	124	100	120	323	229	172	n.d.	n.d.	n.d.	n.d.	n.d.	n.d.	Otros
TOTAL	1 071	7 881	269	219	980	691	702	328	n.d.	n.d.	n.d.	n.d.	n.d.	n.d.	TOTAL

Fuente: Oficina Regional de Recursos Naturales de San Martín.

Elaboración: BCRP - Sucursal Iquitos.



Anexo Nº 05

SAN MARTIN: PRODUCCIÓN MANUFACTURERA ^{1/}
 (índice de volumen físico: 2007=100)

C I I U	2016		2017												C I I U	
	Dic.	Ene.-Dic.	Ene.	Feb.	Mar.	Abr.	May.	Jun.	Jul.	Ago.	Set.	Oct.	Nov.	Dic.		
MANUFACTURA PRIMARIA	0,0	11,1	0,0	0,0	0,0	0,0	0,0	0,0	123,7	39,7	40,4	15,3	43,2	92,3	10,8	MANUFACTURA PRIMARIA
2320 - Biodiesel	0,0	11,1	0,0	0,0	0,0	0,0	0,0	0,0	123,7	39,7	40,4	15,3	43,2	92,3	10,8	2320 - Biodiesel
MANUFACTURA NO PRIMARIA	150,4	142,9	155,0	164,5	164,6	159,6	159,4	143,5	169,4	154,1	170,8	146,1	114,4	126,6	MANUFACTURA NO PRIMARIA	
1514 - Aceite y manteca	169,5	161,7	184,1	217,8	200,0	206,3	195,5	180,7	225,4	170,4	213,8	147,6	105,3	120,5	1514 - Aceite y manteca	
1520 - Quesos y mantequillas	100,3	112,7	100,6	91,0	81,7	84,2	101,2	103,4	88,8	91,1	75,0	105,2	82,6	90,8	1520 - Quesos y mantequillas	
1543 - Chocolates	263,3	111,7	288,5	197,0	271,2	182,7	112,1	26,3	0,0	246,7	175,8	232,8	235,1	117,1	1543 - Chocolates	
1554 - Bebidas gaseosas	116,5	87,9	99,4	64,2	68,4	98,9	116,5	68,9	84,5	130,1	108,1	103,7	100,5	107,9	1554 - Bebidas gaseosas	
2010 - Madera aserrada	25,1	15,4	6,3	5,1	22,9	16,2	16,4	7,7	7,5	11,7	9,1	11,7	19,9	26,1	2010 - Madera aserrada	
2411 - Jabón	349,3	370,6	326,7	410,0	334,0	289,2	282,0	333,7	383,9	443,0	367,0	384,4	295,3	341,4	2411 - Jabón	
2695 - Ladrillos, bloques y adoquines	78,6	75,8	82,1	79,5	74,7	66,3	85,4	55,1	63,1	55,1	53,2	58,3	61,4	66,9	2695 - Ladrillos, bloques y adoquines	
2694 - Cemento	195,4	197,2	202,1	181,7	216,3	178,2	194,8	177,6	190,8	211,6	213,0	239,0	193,9	209,8	2694 - Cemento	
TOTAL	139,2	133,1	143,5	152,3	152,4	147,8	147,6	142,0	159,7	145,6	159,3	138,5	112,7	118,0	TOTAL	

1/ cifras preliminares

Fuente: Dirección Regional de la Producción de San Martín - Encuesta a Empresas Industriales.

Elaboración: BCRP - Sucursal Iquitos.



Anexo Nº 06

SAN MARTIN: PRODUCCIÓN MANUFACTURERA ^{1/}
(Variación porcentual)

C I I U	2016/2015		2017/2016												C I I U	
	Dic.	Ene.-Dic.	Ene.	Feb.	Mar.	Abr.	May.	Jun.	Jul.	Ago.	Set.	Oct.	Nov.	Dic.		
MANUFACTURA PRIMARIA	-	31,5	-	-100,0	-100,0	-	-	-	-	-	-	-	-	-	-	MANUFACTURA PRIMARIA
2320 - Biodiesel	-	31,5	-	-100,0	-100,0	-	-	-	-	-	-	-	-	-	-	2320 - Biodiesel
MANUFACTURA NO PRIMARIA	5,9	5,6	-13,1	14,1	14,4	16,4	19,3	14,7	25,3	-4,0	44,8	0,2	-19,9	-15,8	MANUFACTURA NO PRIMARIA	
1514 - Aceite y manteca	10,1	11,0	-16,8	35,3	13,5	30,2	40,3	39,6	49,7	-9,4	80,0	-12,8	-33,4	-28,9	1514 - Aceite y manteca	
1520 - Quesos y mantequillas	-7,0	13,5	10,7	-28,5	-38,4	-26,9	-16,5	-12,6	-25,8	-23,9	-29,2	1,9	-15,7	-9,5	1520 - Quesos y mantequillas	
1543 - Chocolates	159,9	296,0	49,1	13,1	105,2	274,1	281,9	-32,8	-100,0	305,2	269,2	33,9	105,1	-55,5	1543 - Chocolates	
1554 - Bebidas gaseosas	4,4	-11,5	78,0	20,1	75,2	65,7	30,6	-15,4	4,8	13,1	-9,0	-17,6	-15,5	-7,4	1554 - Bebidas gaseosas	
2010 - Madera aserrada	0,4	-9,5	-35,9	-36,6	130,6	43,4	-16,1	-46,8	-52,6	-39,4	-36,0	-33,4	3,2	4,1	2010 - Madera aserrada	
2411 - Jabón	16,0	5,5	-28,7	28,6	23,5	-44,8	-43,2	-19,4	5,6	26,2	44,0	38,1	-19,8	-2,3	2411 - Jabón	
2695 - Ladrillos, bloques y adoquines	0,0	-24,7	10,2	-16,9	-15,0	-27,2	-13,6	-26,6	15,9	-20,5	-28,4	-1,0	18,6	-14,9	2695 - Ladrillos, bloques y adoquines	
2694 - Cemento	-6,1	-2,0	-14,9	-16,9	13,4	-0,2	1,5	-6,2	-0,1	0,9	17,0	28,5	-0,7	7,4	2694 - Cemento	
TOTAL	5,9	5,7	-13,1	7,3	13,2	16,4	19,3	22,6	27,6	-2,0	45,8	2,5	-14,7	-15,2	TOTAL	

1/ cifras preliminares

Fuente: Dirección Regional de la Producción de San Martín - Encuesta a Empresas Industriales.

Elaboración: BCRP - Sucursal Iquitos.



Anexo Nº 07

**TARAPOTO: EMPLEO FORMAL URBANO EN EMPRESAS DE 10 Y MÁS TRABAJADORES
POR SECTORES ECONÓMICOS
(Variación porcentual con respecto al mismo mes del año anterior)**

Año	Mes	Primario ^{1/}	Industria	Comercio	Transporte	Servicios ^{2/}	Total
2016	DIC.	2,1	8,2	1,2	7,7	0,7	1,7
2017	ENE.	1,7	17,3	2,0	5,0	-3,4	0,2
	FEB.	0,9	8,9	4,4	5,8	0,4	2,4
	MAR.	4,4	6,8	5,1	6,2	0,6	3,0
	ABR.	0,0	1,6	0,3	6,0	-0,9	-0,1
	MAY.	-0,7	-0,9	0,4	7,1	-1,9	-0,7
	JUN.	-3,8	-4,6	-1,5	0,6	-3,5	-2,8
	JUL.	-3,9	-6,9	-0,6	-3,7	-4,7	-3,5
	AGO.	-4,7	-4,3	1,6	-1,7	1,2	0,2
	SET.	-9,3	-4,0	1,1	-0,7	-3,3	-2,5
	OCT.	-5,7	-1,1	1,4	0,2	-2,5	-1,5
	NOV.	-5,9	-11,1	1,9	0,5	-2,0	-1,7
	DIC. ^{3/}	n.d.	n.d.	n.d.	n.d.	n.d.	n.d.

Nota: La información corresponde al primer día de cada mes.

1/ Conformada por las subramas agricultura, pesca y minería.

2/ Conformada por las subramas servicios prestados a empresas, restaurantes y hoteles, establecimientos financieros, enseñanza, servicios sociales y comunales; y electricidad, gas y agua.

3/ Preliminar.

Fuente: MTPE – Encuesta Nacional de Variación Mensual del Empleo (ENVME).

Elaboración: BCRP - Sucursal Iquitos.

Anexo Nº 08

SAN MARTÍN: EXPORTACIONES POR GRUPO DE PRODUCTOS
(Valor FOB - Millones de US\$)

	2016		2017												
	Dic.	Ene.-Dic.	Ene.	Feb.	Mar.	Abr.	May.	Jun.	Jul.	Ago.	Set.	Oct.	Nov.	Dic.	
1. Productos tradicionales	9,1	71,5	5,0	5,4	2,1	0,4	3,7	4,8	9,9	10,4	9,7	5,2	1,8	3,7	1. Productos tradicionales
- Algodón	0,0	0,0	0,0	0,0	0,0	0,0	0,0	0,0	0,0	0,0	0,0	0,0	0,0	0,0	- Algodón
- Café verde en grano seco	9,1	71,5	5,0	5,4	2,1	0,4	3,7	4,8	9,9	10,4	9,7	5,2	1,8	3,7	- Café verde en grano seco
2. Productos no tradicionales	6,7	124,6	5,7	3,9	6,0	4,4	5,6	8,9	12,9	19,8	16,0	5,4	4,4	5,1	2. Productos no tradicionales
- Forestales	0,2	2,5	0,2	0,2	0,2	0,1	0,2	0,1	0,2	0,3	0,0	0,0	0,0	0,2	- Forestales
* Madera aserrada	0,0	0,1	0,0	0,0	0,0	0,1	0,0	0,0	0,0	0,0	0,0	0,0	0,0	0,1	* Madera aserrada
* Tablillas y Frisos	0,0	0,0	0,0	0,0	0,0	0,0	0,0	0,0	0,2	0,3	0,0	0,0	0,0	0,1	* Tablillas y Frisos
* Machihembrado	0,2	2,4	0,2	0,2	0,2	0,0	0,2	0,1	0,0	0,0	0,0	0,0	0,0	0,0	* Machihembrado
* Otros acabados	0,0	0,1	0,0	0,0	0,0	0,0	0,0	0,0	0,0	0,0	0,0	0,0	0,0	0,0	* Otros acabados
- Pesqueros	0,0	0,0	0,0	0,0	0,0	0,0	0,0	0,0	0,2	0,0	0,1	0,0	0,0	0,0	- Pesqueros
* Paiche salado	0,0	0,0	0,0	0,0	0,0	0,0	0,0	0,0	0,2	0,0	0,1	0,0	0,0	0,0	* Paiche salado
- Agroindustriales	6,4	120,3	5,3	3,4	5,4	3,9	5,1	8,6	8,4	14,8	13,3	4,2	4,2	4,8	- Agroindustriales
* Conservas de palmito	0,1	2,4	0,1	0,2	0,2	0,3	0,2	0,3	0,3	0,4	0,3	0,2	0,4	0,4	* Conservas de palmito
* Tabaco negro / rubio	0,1	2,7	0,1	0,1	0,0	0,1	1,1	0,0	0,0	1,0	0,0	0,8	0,4	0,1	* Tabaco negro / rubio
* Manteca y aceite de palma	0,5	6,0	0,8	0,8	0,7	0,9	0,9	0,9	0,9	0,8	0,8	0,4	0,2	0,6	* Manteca y aceite de palma
* Cacao y cáscara de cacao	4,8	85,3	2,8	2,0	2,8	1,8	1,6	6,3	6,8	11,3	10,7	1,5	2,0	2,5	* Cacao y cáscara de cacao
* Aceite de sachá inchi	0,6	7,4	1,5	0,2	1,7	0,8	1,2	1,0	0,2	1,3	1,4	1,3	1,2	1,2	* Aceite de sachá inchi
* Uña de gato	0,0	0,0	0,0	0,0	0,0	0,0	0,0	0,0	0,0	0,0	0,0	0,0	0,0	0,0	* Uña de gato
* Chocolates	0,0	0,0	0,0	0,0	0,0	0,0	0,0	0,0	0,0	0,0	0,0	0,0	0,0	0,0	* Chocolates
* Puros	0,0	0,3	0,0	0,0	0,0	0,1	0,0	0,0	0,0	0,0	0,0	0,0	0,0	0,0	* Puros
* Otros ^{1/}	0,4	16,2	0,0	0,1	0,1	0,0	0,0	0,0	0,1	0,0	0,0	0,0	0,0	0,0	* Otros ^{1/}
- Resto ^{2/}	0,1	1,8	0,2	0,2	0,4	0,4	0,4	0,2	4,2	4,8	2,5	1,2	0,1	0,2	- Resto ^{2/}
TOTAL EXPORTACIONES (1+2)	15,8	196,1	10,7	9,3	8,1	4,9	9,3	13,7	22,8	30,3	25,6	10,6	6,2	8,8	TOTAL EXPORTACIONES (1+2)

1/ Plantas vivas, achiote, maca, semillas de pijuayo, etc.

2/ Manufactura de piedras preciosas, bisutería, material publicitario, objetos de adorno, etc.

Fuente: SUNAT.

Elaboración: BCRP - Sucursal Iquitos.



Anexo Nº 09

SAN MARTÍN: EJECUCIÓN DEL PRESUPUESTO DE GASTOS DEL GOBIERNO NACIONAL ^{1/}
(Millones de soles)

	2016		2017												
	Dic.	Ene.-Dic.	Ene.	Feb.	Mar.	Abr.	May.	Jun.	Jul.	Ago.	Set.	Oct.	Nov.	Dic.	
GASTOS NO FINANCIEROS	120,1	823,0	27,2	69,3	79,1	79,2	142,9	115,7	78,7	79,2	61,6	90,0	72,3	136,1	GASTOS NO FINANCIEROS
a. GASTOS CORRIENTES	93,2	679,4	26,1	46,1	61,8	70,7	54,9	58,8	56,5	51,8	33,5	58,7	37,9	78,3	a. GASTOS CORRIENTES
1. Personal y obligaciones	26,7	265,4	20,2	18,7	19,7	19,1	18,7	17,6	21,4	16,3	16,7	17,4	17,4	22,4	1. Personal y obligaciones
2. Pensiones y prestaciones sociales	1,7	13,3	1,1	1,0	1,0	1,4	1,1	0,8	1,6	0,1	0,2	1,3	0,4	0,8	2. Pensiones y prestaciones sociales
3. Bienes y servicios	48,9	192,5	4,2	7,2	13,0	18,6	24,7	11,7	25,6	14,2	10,2	22,2	11,7	28,0	3. Bienes y servicios
4. Otros gastos corrientes	13,2	150,0	0,6	11,5	11,8	21,5	10,4	25,3	7,3	11,4	6,4	17,7	8,3	25,5	5. Otros gastos corrientes
5. Donaciones y transferencias	2,7	58,3	0,0	7,7	16,4	10,2	0,1	3,3	0,5	9,9	0,0	0,1	0,1	1,7	5. Donaciones y transferencias
b. GASTOS DE CAPITAL	26,9	143,5	1,0	23,2	17,3	8,5	88,0	56,9	22,2	27,4	28,1	31,3	34,3	57,7	b. GASTOS DE CAPITAL
1. Adquisición de activos no financieros	19,0	101,7	0,8	5,9	8,5	5,4	86,7	54,7	21,0	22,8	22,7	29,8	33,2	48,4	1. Adquisición de activos no financieros
2. Otros gastos de capital	3,4	20,1	0,0	13,0	2,1	3,1	0,6	1,2	1,2	0,7	0,7	0,0	0,3	5,0	2. Donaciones y transferencias
3. Donaciones y transferencias	4,5	21,7	0,2	4,4	6,7	0,0	0,6	1,0	0,0	3,9	4,7	1,5	0,8	4,4	3. Otros gastos de capital

1/ Información actualizada al 31 de enero de 2018.

Fuente: MEF.

Elaboración: BCRP - Sucursal Iquitos.

Anexo Nº 10

SAN MARTÍN: EJECUCIÓN DEL PRESUPUESTO DE GASTOS DEL GOBIERNO REGIONAL ^{1/}
(Millones de soles)

	2016		2017												
	Dic.	Ene.-Dic.	Ene.	Feb.	Mar.	Abr.	May.	Jun.	Jul.	Ago.	Set.	Oct.	Nov.	Dic.	
GASTOS NO FINANCIEROS	213,1	1211,9	56,0	69,0	105,0	84,7	92,8	97,5	98,8	101,5	92,1	101,8	118,8	202,5	GASTOS NO FINANCIEROS
a. GASTOS CORRIENTES	118,0	768,8	53,7	52,8	57,6	63,6	64,9	70,8	73,9	68,0	66,2	70,3	90,2	129,4	a. GASTOS CORRIENTES
1. Personal y obligaciones	55,5	505,3	45,0	40,3	40,8	44,9	44,7	44,4	51,9	47,1	46,6	50,1	64,6	76,4	1. Personal y obligaciones
2. Pensiones y prestaciones sociales	4,8	45,7	4,7	3,3	3,8	3,5	3,4	3,4	5,0	3,5	3,4	3,6	3,8	6,0	2. Pensiones y prestaciones sociales
3. Bienes y servicios	54,4	210,3	4,0	9,1	13,0	15,2	16,8	17,0	15,3	17,4	16,2	16,6	21,8	43,4	3. Bienes y servicios
4. Otros gastos corrientes	3,3	7,4	0,0	0,0	0,0	0,0	0,0	6,0	1,7	0,0	0,0	0,0	0,0	3,6	4. Otros gastos corrientes
b. GASTOS DE CAPITAL	95,0	443,1	2,2	16,3	47,4	21,1	28,0	26,7	24,8	33,6	26,0	31,6	28,6	73,1	b. GASTOS DE CAPITAL
1. Adquisición de activos no financieros	95,0	440,1	2,2	16,3	47,4	21,1	28,0	26,7	24,8	33,6	26,0	31,6	28,6	73,1	1. Adquisición de activos no financieros
2. Donaciones y transferencias	0,0	3,0	0,0	0,0	0,0	0,0	0,0	0,0	0,0	0,0	0,0	0,0	0,0	0,0	2. Donaciones y transferencias
3. Otros gastos de capital	0,0	0,0	0,0	0,0	0,0	0,0	0,0	0,0	0,0	0,0	0,0	0,0	0,0	0,0	3. Otros gastos de capital

1/ Información actualizada al 31 de enero de 2018.

Fuente: MEF.

Elaboración: BCRP - Sucursal Iquitos.



Anexo Nº 11

SAN MARTÍN: EJECUCIÓN DEL PRESUPUESTO DE GASTOS DE LOS GOBIERNOS LOCALES 1/
(Millones de soles)

	2016		2017												
	Dic.	Ene.-Dic.	Ene.	Feb.	Mar.	Abr.	May.	Jun.	Jul.	Ago.	Set.	Oct.	Nov.	Dic.	
GASTOS NO FINANCIEROS	144,9	609,9	18,7	29,2	69,9	46,5	50,4	63,7	64,1	55,7	93,4	68,6	65,3	129,6	GASTOS NO FINANCIEROS
a. GASTOS CORRIENTES	26,7	216,0	13,1	14,3	21,6	15,3	18,6	21,0	19,8	18,8	18,9	20,3	23,0	36,8	a. GASTOS CORRIENTES
1. Personal y obligaciones	4,5	43,7	4,2	2,8	4,2	3,5	3,4	3,2	4,5	3,4	3,3	3,9	3,6	4,9	1. Personal y obligaciones
2. Pensiones y prestaciones sociales	1,9	13,7	0,3	0,8	1,3	0,8	1,4	1,2	1,4	1,2	1,3	1,3	1,3	1,5	2. Pensiones y prestaciones sociales
3. Bienes y servicios	19,2	148,8	8,2	9,6	14,9	10,1	12,4	15,1	13,0	13,0	12,9	13,5	16,4	25,5	3. Bienes y servicios
4. Donaciones y transferencias	0,7	5,1	0,1	0,7	0,7	0,3	0,9	1,0	0,7	0,9	1,0	1,3	1,3	4,7	4. Donaciones y transferencias
5. Otros gastos corrientes	0,4	4,8	0,3	0,4	0,5	0,5	0,5	0,5	0,3	0,3	0,3	0,3	0,3	0,2	5. Otros gastos corrientes
b. GASTOS DE CAPITAL	118,2	393,9	5,5	14,9	48,3	31,2	31,8	42,8	44,4	37,0	74,5	48,3	42,3	92,8	b. GASTOS DE CAPITAL
1. Adquisición de activos no financieros	118,2	392,9	5,5	14,7	48,3	31,2	31,8	42,8	44,4	37,0	74,5	48,3	42,3	92,8	1. Adquisición de activos no financieros
2. Donaciones y transferencias	0,0	0,7	0,0	0,2	0,0	0,0	0,0	0,0	0,0	0,0	0,0	0,0	0,0	0,0	2. Donaciones y transferencias
3. Otros gastos de capital	0,0	0,2	0,0	0,0	0,0	0,0	0,0	0,0	0,0	0,0	0,0	0,0	0,0	0,0	3. Otros gastos de capital

1/ Información actualizada al 31 de enero de 2018.

Fuente: MEF.

Elaboración: BCRP - Sucursal Iquitos.

Anexo Nº 12

SAN MARTÍN: INVERSIÓN NO FINANCIERA DEL GOBIERNO NACIONAL ^{1/}
(Millones de soles)

FUNCIONES	2016		2017												FUNCIONES
	Dic.	Ene.-Dic.	Ene.	Feb.	Mar.	Abr.	May.	Jun.	Jul.	Ago.	Set.	Oct.	Nov.	Dic.	
AGROPECUARIA	2,5	15,9	0,0	0,5	1,5	0,5	1,2	1,2	1,0	2,2	1,4	3,6	1,9	4,5	AGROPECUARIA
DEFENSA Y SEGURIDAD NACIONAL	0,0	0,1	0,0	0,0	0,0	0,0	0,0	0,0	0,0	0,0	0,0	0,0	0,0	0,0	DEFENSA Y SEGURIDAD NACIONAL
CULTURA Y DEPORTE	0,0	0,0	0,0	0,0	0,0	0,0	0,0	0,0	0,0	0,0	0,0	0,0	0,0	0,0	CULTURA Y DEPORTE
EDUCACIÓN	12,0	45,7	0,8	4,0	2,7	3,8	4,6	3,4	2,8	4,5	3,4	3,4	4,4	5,3	EDUCACIÓN
ENERGÍA	0,1	2,3	0,0	0,0	0,1	0,1	0,0	0,0	0,0	0,0	0,0	0,0	0,1	0,0	ENERGÍA
INDUSTRIA	1,2	9,8	0,0	0,4	0,4	0,5	0,4	0,1	0,4	0,1	0,0	0,0	0,0	0,4	INDUSTRIA
JUSTICIA	1,0	5,1	0,0	0,1	1,5	0,1	0,2	0,1	0,1	0,1	3,2	0,2	0,2	0,6	JUSTICIA
AMBIENTE	0,0	3,1	0,0	0,0	1,1	0,0	0,0	0,0	0,0	0,1	0,0	0,1	3,3	0,0	AMBIENTE
ORDEN PUBLICO Y SEGURIDAD	0,1	2,2	0,0	0,3	0,1	0,0	0,0	0,0	0,1	0,0	0,2	0,0	0,0	0,2	ORDEN PUBLICO Y SEGURIDAD
PESCA	0,0	0,0	0,0	0,0	0,0	0,0	0,0	0,0	0,0	0,0	0,0	0,0	0,0	0,0	PESCA
PLANEAMIENTO, GESTION Y RESERVA	0,4	2,3	0,0	0,0	0,4	0,0	0,0	0,0	0,0	0,1	0,0	0,3	0,4	1,0	PLANEAMIENTO, GESTION Y RESERVA
PROTECCIÓN SOCIAL	0,0	0,0	0,0	0,0	0,0	0,0	0,0	0,0	0,0	0,0	0,0	0,0	0,0	0,0	PROTECCIÓN SOCIAL
SANEAMIENTO	0,5	2,3	0,0	0,3	0,4	0,3	0,2	0,2	8,7	6,7	3,6	4,7	5,8	13,9	SANEAMIENTO
TRABAJO	0,0	0,0	0,0	0,0	0,0	0,0	0,0	0,0	0,0	0,0	0,0	0,0	0,0	0,0	TRABAJO
TRANSPORTE	0,3	11,5	0,0	0,0	0,1	0,1	80,1	49,5	7,9	5,2	10,6	15,9	14,7	17,7	TRANSPORTE
TURISMO	0,0	0,3	0,0	0,2	0,0	0,0	0,0	0,1	0,1	3,7	0,3	0,7	1,5	4,3	TURISMO
VIVIENDA Y DESARROLLO URBANO	0,7	1,1	0,0	0,0	0,2	0,0	0,0	0,0	0,0	0,0	0,0	1,0	0,9	0,4	VIVIENDA Y DESARROLLO URBANO
TOTAL INVERSIONES	19,0	101,7	0,8	5,9	8,5	5,4	86,7	54,7	21,0	22,8	22,7	29,8	33,2	48,4	TOTAL INVERSIONES

1/ Información actualizada al 31 de enero de 2018.

Fuente: MEF.

Elaboración: BCRP - Sucursal Iquitos.



Anexo Nº 13

SAN MARTÍN: INVERSIÓN NO FINANCIERA DEL GOBIERNO REGIONAL ^{1/}
(Millones de soles)

FUNCIONES	2016		2017												FUNCIONES	
	Dic.	Ene.-Dic.	Ene.	Feb.	Mar.	Abr.	May.	Jun.	Jul.	Ago.	Set.	Oct.	Nov.	Dic.		
RELACIONES EXTERIORES	0,0	0,0	0,0	0,0	0,0	0,0	0,0	0,0	0,0	0,0	0,0	0,0	0,0	0,0	0,0	RELACIONES EXTERIORES
AGROPECUARIA	2,2	6,9	0,3	0,1	0,9	0,6	0,6	0,4	0,9	1,2	1,5	1,8	1,0	1,6	1,6	AGROPECUARIA
CULTURA Y DEPORTE	1,5	2,4	0,0	0,9	2,1	2,2	0,8	1,4	2,2	5,0	2,5	2,0	1,6	3,1	3,1	CULTURA Y DEPORTE
EDUCACIÓN	8,2	39,3	0,0	1,2	10,7	2,1	6,1	7,2	3,8	5,9	7,0	6,9	4,6	13,6	13,6	EDUCACIÓN
ENERGÍA	0,0	0,4	0,0	0,1	0,1	0,1	0,5	0,1	0,1	0,1	0,2	0,1	0,1	0,1	0,1	ENERGÍA
MEDIO AMBIENTE	1,6	7,4	0,0	0,2	0,2	0,5	0,4	0,3	0,4	0,6	0,3	0,1	0,6	0,7	0,7	MEDIO AMBIENTE
MINERÍA	0,1	0,2	0,0	0,0	0,0	0,0	0,0	0,0	0,0	0,0	0,0	0,0	0,0	0,0	0,0	MINERÍA
ORDEN PUBLICO Y SEGURIDAD	0,0	1,3	0,0	0,0	0,0	0,0	0,0	0,0	0,2	0,0	0,0	0,0	0,0	0,0	0,0	ORDEN PUBLICO Y SEGURIDAD
PESCA	0,0	0,3	0,0	0,0	0,0	0,0	0,0	0,0	0,0	0,0	0,0	0,0	0,0	0,0	0,0	PESCA
PLANEAMIENTO, GESTION Y RESERVA	7,6	36,8	1,7	4,2	3,4	3,1	3,9	3,2	4,2	4,3	3,2	2,7	3,4	10,4	10,4	PLANEAMIENTO, GESTION Y RESERVA
PROTECCION SOCIAL	0,0	0,3	0,0	0,0	0,1	0,1	0,1	0,2	0,1	0,3	0,1	0,1	0,1	0,0	0,0	PROTECCION SOCIAL
SALUD	33,4	174,5	0,0	6,2	19,2	9,0	9,0	9,2	5,9	7,9	5,2	7,6	8,4	26,9	26,9	SALUD
SANEAMIENTO	1,5	18,1	0,0	0,4	0,5	0,3	0,5	0,1	1,0	0,1	0,1	1,0	0,3	3,2	3,2	SANEAMIENTO
TRABAJO	0,0	0,0	0,0	0,1	0,1	0,0	0,1	0,0	0,0	0,0	0,0	0,0	0,1	0,0	0,0	TRABAJO
TRANSPORTE	38,2	150,0	0,2	2,9	9,9	2,9	5,9	4,5	6,0	8,1	5,8	9,1	8,5	13,4	13,4	TRANSPORTE
COMUNICACIONES	0,0	0,0	0,0	0,0	0,0	0,0	0,0	0,0	0,0	0,0	0,0	0,0	0,0	0,0	0,0	COMUNICACIONES
COMERCIO	0,4	1,6	0,0	0,0	0,1	0,0	0,0	0,1	0,0	0,0	0,0	0,2	0,0	0,1	0,1	COMERCIO
TURISMO	0,2	0,3	0,0	0,0	0,0	0,0	0,0	0,0	0,0	0,0	0,0	0,0	0,0	0,0	0,0	TURISMO
VIVIENDA Y DESARROLLO URBANO	0,0	0,3	0,0	0,0	0,0	0,0	0,0	0,0	0,0	0,0	0,0	0,0	0,0	0,0	0,0	VIVIENDA Y DESARROLLO URBANO
TOTAL INVERSIONES	95,0	440,1	2,2	16,3	47,4	21,1	28,0	26,7	24,8	33,6	26,0	31,6	28,6	73,1	73,1	TOTAL INVERSIONES

1/ Información actualizada al 31 de enero de 2018.

Fuente: MEF.

Elaboración: BCRP - Sucursal Iquitos.



Anexo Nº 14

SAN MARTÍN: INVERSIÓN NO FINANCIERA DE LOS GOBIERNOS LOCALES ^{1/}
(Millones de soles)

FUNCIONES	2016		2017												FUNCIONES
	Dic.	Ene.-Dic.	Ene.	Feb.	Mar.	Abr.	May.	Jun.	Jul.	Ago.	Set.	Oct.	Nov.	Dic.	
AGROPECUARIA	0,6	5,5	0,0	0,2	0,9	0,6	1,2	0,7	1,2	0,6	1,0	1,4	1,6	2,0	AGROPECUARIA
CULTURA Y DEPORTE	1,7	7,6	0,2	0,2	1,7	0,9	0,5	0,8	0,7	1,1	0,4	0,2	0,5	1,5	CULTURA Y DEPORTE
COMERCIO	0,7	2,1	0,0	0,0	0,3	0,0	0,3	0,1	0,4	0,3	0,8	0,6	0,1	0,1	COMERCIO
EDUCACIÓN	17,6	56,8	0,2	1,3	4,5	5,5	4,4	8,2	4,5	4,4	15,5	4,4	4,8	12,7	EDUCACIÓN
ENERGÍA	0,1	3,0	0,0	0,0	0,0	0,0	0,0	0,4	0,3	0,0	0,4	0,0	0,1	0,2	ENERGÍA
INDUSTRIA	0,0	0,0	0,0	0,0	0,0	0,0	0,0	0,0	0,0	0,0	0,0	0,0	0,0	0,0	INDUSTRIA
AMBIENTE	1,0	7,6	0,0	0,5	0,5	0,3	0,2	0,5	0,4	0,3	0,3	0,6	0,3	7,2	AMBIENTE
ORDEN PUBLICO Y SEGURIDAD	8,9	27,4	0,2	0,1	2,5	1,1	0,7	1,4	1,2	1,8	11,8	0,5	0,8	8,2	ORDEN PUBLICO Y SEGURIDAD
PESCA	0,0	0,0	0,0	0,0	0,0	0,0	0,0	0,0	0,0	0,0	0,0	0,0	0,0	0,0	PESCA
PLANEAMIENTO, GESTION Y RESERVA	2,2	15,9	0,4	0,5	0,9	0,7	1,2	2,3	0,8	1,1	1,0	0,9	1,4	2,1	PLANEAMIENTO, GESTION Y RESERVA
PROTECCION SOCIAL	0,4	2,8	0,1	0,1	0,1	0,1	0,1	0,1	0,3	0,3	0,2	0,1	0,2	0,1	PROTECCION SOCIAL
SALUD	1,2	3,4	0,0	0,0	0,1	0,1	0,1	0,1	0,1	0,0	0,1	0,0	0,3	0,8	SALUD
SANEAMIENTO	38,5	114,4	0,6	2,2	24,7	13,6	16,8	12,9	22,7	16,2	19,0	18,4	16,6	33,5	SANEAMIENTO
TRABAJO	0,0	0,0	0,0	0,0	0,1	0,2	0,2	0,1	0,0	0,0	0,0	0,0	0,0	0,2	TRABAJO
TRANSPORTE	40,3	122,1	3,5	9,0	10,5	7,5	5,9	14,3	11,1	10,6	22,6	20,7	14,8	22,5	TRANSPORTE
COMUNICACIONES	0,0	0,2	0,0	0,0	0,0	0,0	0,0	0,0	0,0	0,0	0,0	0,0	0,0	0,0	COMUNICACIONES
TURISMO	0,1	0,4	0,0	0,0	0,0	0,0	0,0	0,0	0,0	0,0	0,0	0,0	0,0	0,0	TURISMO
VIVIENDA Y DESARROLLO URBANO	4,9	23,8	0,2	0,5	1,3	0,6	0,3	0,9	0,7	0,3	1,4	0,5	0,7	1,7	VIVIENDA Y DESARROLLO URBANO
TOTAL INVERSIONES	118,2	392,9	5,5	14,7	48,3	31,2	31,8	42,8	44,4	37,0	74,5	48,3	42,3	92,8	TOTAL INVERSIONES

1/ Información actualizada al 31 de enero de 2018.

Fuente: MEF.

Elaboración: BCRP - Sucursal Iquitos.



Anexo Nº 15

SAN MARTÍN: DEPÓSITOS ^{1/}
(Saldos en millones de soles)

	2016	2017												
	Dic.	Ene.	Feb.	Mar.	Abr.	May.	Jun.	Jul.	Ago.	Set.	Oct.	Nov.	Dic.	
A. BANCA MÚLTIPLE	546	503	481	491	484	505	524	549	563	596	572	589	630	A. BANCA MÚLTIPLE
B. EMPRESAS FINANCIERAS	5	5	5	5	5	5	5	5	5	5	5	5	5	B. EMPRESAS FINANCIERAS
C. CAJAS MUNICIPALES	175	174	167	165	167	177	180	185	191	192	193	199	200	C. CAJAS MUNICIPALES
D. CAJAS RURALES	0	0	0	0	0	0	0	0	0	0	0	0	0	D. CAJAS RURALES
E. BANCO DE LA NACIÓN	198	194	193	185	192	187	193	200	203	190	194	205	207	E. BANCO DE LA NACIÓN
DEPÓSITOS TOTALES	923	876	847	846	848	874	903	939	962	984	965	998	1043	DEPÓSITOS TOTALES

^{1/} cifras preliminares.

Fuente: SBS y AFP.

Elaboración: BCRP - Sucursal Iquitos.

Anexo Nº 16

SAN MARTÍN: CRÉDITO ^{1/}
(Saldos en millones de soles)

	2016	2017												
	Dic.	Ene.	Feb.	Mar.	Abr.	May.	Jun.	Jul.	Ago.	Set.	Oct.	Nov.	Dic.	
A. BANCA MÚLTIPLE	1 579	1 554	1 563	1 568	1 567	1 599	1 605	1 597	1 608	1 649	1 634	1 632	1 656	A. BANCA MÚLTIPLE
B. EMPRESAS FINANCIERAS	148	146	149	151	153	156	158	160	160	160	162	165	170	B. EMPRESAS FINANCIERAS
C. CAJAS MUNICIPALES	402	411	423	429	429	438	442	449	454	462	469	482	482	C. CAJAS MUNICIPALES
D. CAJAS RURALES	5	5	6	6	6	6	11	12	12	12	13	13	14	D. CAJAS RURALES
E. EDPYMES	11	11	12	13	13	14	9	9	9	10	10	11	11	E. EDPYMES
F. BANCO DE LA NACIÓN ^{2/}	136	138	139	141	144	147	149	152	159	163	165	167	170	F. BANCO DE LA NACIÓN ^{2/}
G. AGROBANCO ^{3/}	106	104	105	104	104	128	111	109	101	89	89	85	77	G. AGROBANCO ^{3/}
TOTAL	2 388	2 369	2 397	2 412	2 414	2 489	2 487	2 489	2 503	2 545	2 541	2 555	2 581	TOTAL
Moneda Nacional	2 305	2 292	2 326	2 343	2 348	2 429	2 427	2 429	2 450	2 491	2 486	2 498	2 529	Moneda Nacional
Moneda Extranjera	83	76	70	69	67	60	60	60	52	54	56	57	52	Moneda Extranjera

^{1/} cifras preliminares.

^{2/} Solo considera los créditos de consumo e hipotecario.

^{3/} No considera los créditos a las demás empresas del Sistema Financiero.

Fuente: SBS y AFP.

Elaboración: BCRP - Sucursal Iquitos.

Anexo Nº 17

SAN MARTÍN: TASA DE MOROSIDAD ^{1/}
(En porcentaje)

ENTIDADES FINANCIERAS	2016	2017												ENTIDADES FINANCIERAS
	Dic.	Ene.	Feb.	Mar.	Abr.	May.	Jun.	Jul.	Ago.	Set.	Oct.	Nov.	Dic.	
Banca Múltiple	11,4	12,0	11,8	11,9	12,5	12,4	12,3	12,4	12,5	12,0	12,2	12,2	n.d.	Banca Múltiple
Empresas Financieras	5,4	5,9	5,8	5,9	6,1	6,0	6,0	6,0	5,9	5,3	5,1	5,1	n.d.	Empresas Financieras
Cajas Municipales	7,9	8,9	9,1	8,7	8,4	8,5	8,2	8,2	7,8	7,7	7,7	6,9	n.d.	Cajas Municipales
Cajas Rurales de Ahorro y Crédito	2,3	2,8	2,8	2,0	2,3	2,5	3,7	4,0	4,0	3,8	4,5	4,5	n.d.	Cajas Rurales de Ahorro y Crédito
EDPYMEs	5,4	5,6	4,6	5,2	5,3	6,2	5,8	4,9	5,4	6,2	6,2	5,6	n.d.	EDPYMEs
Banco de la Nación ^{2/}	1,5	1,4	1,5	1,5	1,4	1,4	1,4	1,4	1,5	1,5	1,6	1,5	n.d.	Banco de la Nación ^{2/}
Agrobanco ^{3/}	6,7	5,8	4,6	4,9	3,0	3,0	7,9	12,0	25,1	31,5	41,0	43,8	n.d.	Agrobanco ^{3/}
TOTAL	9,6	10,1	9,9	9,9	10,2	10,1	10,2	10,4	10,9	10,7	11,1	11,0	n.d.	TOTAL

1/ Cifras preliminares, calculadas en base a: (créditos vencidos + créditos en cobranza judicial) / colocaciones brutas.

2/ Solo considera los créditos de consumo e hipotecario.

3/ No considera los créditos a las demás empresas del Sistema Financiero.

Fuente: SBS y AFP.

Elaboración: BCRP - Sucursal Iquitos.