

BANCO CENTRAL DE RESERVA DEL PERÚ
SUCURSAL IQUITOS



SAN MARTÍN: Síntesis de Actividad Económica
NOVIEMBRE 2017¹

Departamento de Estudios Económicos

¹ En el presente informe participaron Arnulfo Cumbicus y Mario López.

ÍNDICE

	<i>Página</i>
RESUMEN EJECUTIVO.....	3
I. ACTIVIDAD PRODUCTIVA.....	5
1. Actividad primaria.....	5
1.1. Sector agropecuario.....	5
1.2. Sector pesca.....	6
2. Otros indicadores sectoriales.....	7
2.1 Sector manufactura.....	7
2.2 Despachos de cemento.....	8
2.3 Arribos de turistas a establecimientos de hospedaje.....	9
II. ASPECTOS LABORALES.....	9
1. Empleo.....	9
III. SECTOR EXTERNO.....	10
1. Exportaciones.....	10
IV. CRÉDITO Y DEPÓSITOS.....	11
1. Crédito.....	11
2. Depósitos.....	13
V. EJECUCIÓN DEL PRESUPUESTO DE GASTOS DEL GOBIERNO GENERAL.....	14
1. Gasto corriente no financiero.....	14
VI. ANEXOS.....	17

RESUMEN EJECUTIVO

Principales hechos de importancia

- Los sectores **pesca y agropecuario** crecieron en 62,3 por ciento y 2,2 por ciento interanual en noviembre, respectivamente.
- En **otros indicadores de actividad económica** avanzaron la inversión pública (34,6 por ciento), créditos de consumo (13,5 por ciento), crédito hipotecario (7,9 por ciento), crédito total (7,7 por ciento) y arribos de turistas a establecimientos de hospedaje (2,8 por ciento); mientras cayó manufactura (-14,6 por ciento), despachos de cemento (-7,4 por ciento) y el empleo en empresas privadas formales de 10 y más trabajadores en Tarapoto (-1,7 por ciento).

Actividad primaria

- El sector **agropecuario** avanzó en 2,2 por ciento interanual en noviembre, impulsado por los resultados positivos de los sub-sectores agrícola y pecuario; con ello, en el periodo enero-noviembre acumuló un crecimiento de 5,3 por ciento interanual, explicado por los resultados positivos de los sub-sectores antes mencionados.
- El sector **pesca** creció en 62,3 por ciento interanual en noviembre, debido a la mayor crianza en piscigranjas de tilapia, gamitana y paco; más la abundancia de otras especies de peces en los ríos amazónicos, con ello, en el periodo enero-noviembre, el sector pesca acumuló un crecimiento de 20,1 por ciento interanual.

Otros indicadores de actividad económica

- La **manufactura** se contrajo en 14,6 por ciento interanual en noviembre, inducida por el resultado negativo de la industria no primaria; pero en el periodo enero-noviembre acumuló un crecimiento de 9,8 por ciento frente a similar periodo del año anterior.
- Los **despachos de cemento** disminuyeron en 7,4 por ciento interanual en noviembre, por menor gasto en obras privadas, mientras el gasto en obras públicas registró un indicador positivo (34,6 por ciento interanual), asociado a la mayor inversión del gobierno nacional y regional; pero en el periodo enero-noviembre los despachos de cemento crecieron en 4,7 por ciento.
- El número de **arribos de turistas a establecimientos de hospedaje** se incrementó en 2,8 por ciento interanual en noviembre, debido al mayor dinamismo del turismo interno; con ello, en el periodo enero-noviembre de 2017, el número de arribos avanzó en 1,6 por ciento interanual, inducido por el mayor dinamismo del turismo interno y receptivo.
- El **empleo** en empresas privadas formales de 10 y más trabajadores en Tarapoto disminuyó en 1,7 por ciento interanual en noviembre, debido al menor requerimiento de trabajadores en las actividades manufactura, primaria y servicios, con ello, en el periodo enero-noviembre acumuló una caída de 0,7 por ciento interanual, asociada a los menores requerimientos de puestos de trabajo en tres de las cinco ramas de actividad (primaria, servicios y manufactura).
- El **crédito total** se incrementó en 7,7 por ciento interanual en noviembre, a S/ 2 555 millones, impulsado por los tipos: **empresas** (5,3 por ciento), **créditos de consumo** (13,5 por ciento) y **crédito hipotecario** (7,9 por ciento interanual).
- La **inversión pública** avanzó 34,6 por ciento interanual en noviembre, impulsada por la mayor ejecución de obras del gobierno nacional y regional; el primero por pavimentación de carreteras nacionales y mejoramiento de la gestión integral de residuos sólidos; y en el caso del gobierno regional por la construcción de carreteras departamentales y mejoramiento de los servicios de salud en hospitales; mientras la inversión de los gobiernos locales disminuyó en 5,9 por ciento.

- Los proyectos con mayor monto devengado por nivel de gobierno son los siguientes: el **gobierno nacional** devengó S/ 14,7 millones en la rehabilitación y mejoramiento de la carretera Juanjui-Tocache; y S/ 2,1 millones en el mejoramiento y ampliación de la gestión integral de los residuos sólidos municipales de Tarapoto; el **gobierno regional** invirtió S/ 3,9 millones en la construcción de la carretera departamental San Martín 110: tramo Metal-Marcos, en el distrito de Shunte; y S/ 3,5 millones en el mejoramiento de los servicios de salud en el hospital Tocache; y los **gobiernos locales** destinaron S/ 2,5 millones en la instalación del sistema de agua potable y saneamiento básico para el centro poblado de Fausa Lamista, en el distrito de San Pablo, en la provincia de Bellavista y; S/ 1,5 millones en el mejoramiento de pistas del distrito de Juan Guerra.

Cuadro N° 1
SAN MARTÍN: OTROS INDICADORES DE ACTIVIDAD ECONÓMICA
 (Variación % respecto a similar mes del año anterior)

	Jun.17	Jul.17	Ago.17	Set.17	Oct.17	Nov.17
Producción industrial 1/	↑ 22,6	↑ 27,6	↓ -1,9	↑ 45,8	↑ 2,5	↓ -14,6
Despachos de cemento 1/	↑ 2,9	↑ 1,8	↓ -0,1	↑ 6,8	↑ 27,9	↓ -7,4
Arribos a los establecimientos hospedaje	↑ 7,4	↑ 10,4	↑ 12,8	↑ 5,9	↑ 10,4	↑ 2,8
Empleo formal urbano 2/	↓ -2,8	↓ -3,5	↑ 0,2	↓ -2,5	↓ -1,5	↓ -1,7
Crédito total	↑ 10,2	↑ 9,5	↑ 9,1	↑ 9,3	↑ 8,5	↑ 7,7
Crédito de consumo	↑ 13,5	↑ 17,7	↑ 15,3	↑ 14,2	↑ 13,9	↑ 13,5
Crédito hipotecario	↑ 4,0	↑ 4,5	↑ 7,5	↑ 8,1	↑ 8,2	↑ 7,9
Inversión pública 1/	↑ 78,8	↑ 4,3	↑ 7,0	↑ 34,7	↑ 48,2	↑ 34,6

1/ En términos reales.

2/ En empresas de 10 a más trabajadores situadas en la ciudad de Tarapoto.

Fuentes: SBS y AFP, MTPE, MEF, MINCETUR y DIREPRO.

Elaboración: BCRP, Sucursal Iquitos. Departamento de Estudios Económicos.

I. ACTIVIDAD PRODUCTIVA

1. Actividad primaria

1.1. Sector agropecuario

- El sector agropecuario creció en 2,2 por ciento interanual en noviembre, impulsado por los resultados positivos de los sub-sectores agrícola y pecuario; con ello, en el periodo enero-noviembre acumuló un crecimiento de 5,3 por ciento interanual.

Cuadro N° 2
SAN MARTÍN: PRODUCCIÓN DE PRINCIPALES PRODUCTOS AGROPECUARIOS^{1/}
 (Toneladas)

Sub-sectores	Estructura Porcentual 2015 ^{2/}	Noviembre				Enero - Noviembre			
		2016	2017	Var. %	Contribución ^{3/}	2016	2017	Var. %	Contribución ^{3/}
AGRÍCOLA	87,8			2,1	1,8			5,5	4,9
Orientado a la industria	44,7			7,8	2,1			0,8	0,4
Caña de azúcar	0,9	19 819	13 849	-30,1	-0,3	209 391	159 024	-24,1	-0,2
Palma aceitera	6,2	37 827	47 769	26,3	2,3	343 080	380 102	10,8	0,7
Maíz amarillo duro	4,4	2 543	2 246	-11,7	-0,1	99 332	89 234	-10,2	-0,4
Cacao	11,7	4 196	4 249	1,3	0,2	41 786	44 710	7,0	0,8
Café	21,4	37	35	-5,4	0,0	82 298	80 158	-2,6	-0,6
Orientado al mercado interno	43,2			-0,6	-0,3			10,5	4,5
Arroz cáscara	30,4	71 000	72 343	1,9	0,8	637 209	755 591	18,6	5,5
Yuca	1,9	9 053	8 010	-11,5	-0,3	92 364	85 915	-7,0	-0,1
Plátano	7,1	32 483	28 851	-11,2	-0,9	351 832	315 673	-10,3	-0,7
Naranja	0,9	523	1 798	243,8	0,4	53 629	51 141	-4,6	-0,1
Piña	0,2	1 852	1 286	-30,6	-0,2	10 138	10 489	3,5	0,0
Papaya	0,3	1 625	1 487	-8,5	0,0	17 705	16 948	-4,3	0,0
Otros	2,4	9 997	8 832	-7,3	-0,2	136 423	127 703	-6,3	-0,2
PECUARIO	12,2			3,0	0,4			3,4	0,4
Carne de aves ^{4/}	7,2	2 992	3 278	9,6	0,8	32 343	34 527	6,8	0,5
Carne de porcino ^{4/}	0,5	230	231	0,4	0,0	2 571	2 358	-8,3	0,0
Carne de vacuno ^{4/}	1,1	502	503	0,2	0,0	5 426	5 105	-5,9	-0,1
Huevos	1,9	1 159	992	-14,4	-0,4	12 339	12 184	-1,3	0,0
Leche	1,4	2 602	2 622	0,8	0,0	30 180	31 704	5,0	0,1
Otros	0,0	5	5	0,0	0,0	50	46	-8,0	0,0
SECTOR AGROPECUARIO	100,0			2,2	2,2			5,3	5,3

1/ Cifras preliminares.

2/ A precios de 2007.

3/ En base a la estructura porcentual de similar periodo de 2016.

4/ Peso neto.

Fuente: DRASAM y MINAGRI.

Elaboración: BCRP, Sucursal Iquitos. Departamento de Estudios Económicos.

- El sub-sector agrícola aumentó en 2,1 por ciento interanual en noviembre, inducido principalmente por la mayor producción de palma aceitera, arroz cáscara, naranja y cacao; el caso de arroz cáscara, se explicó por los mejores rendimientos; en los casos de palma aceitera y cacao, por las plantaciones en crecimiento que entraron en producción, las favorables labores culturales y el clima; y en el caso de naranja por la fructificación en 100 ciento; con ello, en el periodo enero-noviembre, el sub-sector agrícola avanzó en 5,5 por ciento, debido principalmente a la mayor producción de arroz cáscara, palma aceitera y cacao.
- El sub-sector pecuario creció en 3,0 por ciento, debido a la mayor producción de carne (aves, porcino y vacuno) y leche; con ello, en el periodo enero-noviembre acumuló un crecimiento de 3,4 por ciento, explicado por la mayor producción de carne de aves y leche.

- En la campaña 2017-2018, periodo agosto-noviembre de 2017, las siembras aumentaron en 1,6 por ciento (953 hectáreas más) frente a las registradas en similar periodo de la campaña anterior, debido disponibilidad de agua para el arroz y plantones de palma para campo definitivo. En noviembre se registraron lluvias superiores en 50,3 por ciento a sus niveles normales, lo que incrementó el caudal de los ríos Huallaga, Huayabamba, Cumbaza y Ponaza, con consecuencia de desbordes e inundaciones de viviendas y cultivos. La temperatura máxima y mínima tuvo anomalías positivas frente a sus normales de 0,4 y 0,6 grados centígrados, respectivamente.

Cuadro N° 3
SAN MARTÍN: SUPERFICIE SEMBRADA 1/
(Hectáreas)

	Campaña Agrícola ^{2/}		Variación	
	2016/2017	2017/2018	Absoluta	Porcentual
CULTIVOS TRANSITORIOS	57 890	58 259	369	0,6
Arroz cáscara	34 223	35 041	818	2,4
Maíz amarillo	20 848	20 172	-676	-3,2
Maní	89	100	11	12,4
Yuca	2 101	2 013	-88	-4,2
Frijol grano seco	273	508	235	86,1
Frijol chiclayo	267	291	24	9,0
Otros	89	134	45	50,6
CULTIVOS PERMANENTES	3 166	3 750	584	18,4
Palma aceitera	0	1 333	1 333	-
Plátano	893	781	-112	-12,5
Papaya	101	103	2	2,0
Café	789	606	-183	-23,2
Cacao	1 164	746	-418	-35,9
Otros	2 172	1 533	-639	-29,4
Total	61 056	62 009	953	1,6

1/ Cifras preliminares.

2/ De agosto a noviembre.

Fuente: DRASAM.

Elaboración: BCRP, Sucursal Iquitos. Departamento de Estudios Económicos

1.2. Sector pesca

- La producción interna de pescado avanzó en 62,3 por ciento interanual en noviembre, debido a la mayor crianza en piscigranjas de tilapia, gamitana y paco; a ello, se sumó la abundancia de otras especies de peces en los ríos Mayo, Huallaga, Saposoa y Lago Sauce.
- En el periodo enero-noviembre de 2017, la producción interna de pescado registró un crecimiento de 20,1 por ciento interanual, explicado por la mayor crianza en piscigranjas de tilapia, gamitana y paco; sumado la abundancia de otras especies de peces en los ríos amazónicos.

Cuadro N° 4
SAN MARTÍN: PRODUCCIÓN PESQUERA ^{1/}
(Toneladas)

	Noviembre		Var. %	Enero - Noviembre		Var. %
	2016	2017		2016	2017	
Producción Interna	167	271	62,3	1 952	2 344	20,1
Fresco	167	271	62,3	1 952	2 344	20,1
Tilapia	137	152	10,9	1 303	1 609	23,5
Gamitana	1	45	4 400,0	196	224	14,3
Camaron gigante	4	2	-50,0	28	24	-14,3
Paco	4	51	1 175,0	263	271	3,0
Paiche	0	0	-	0	0	-
Boquichico	10	5	-50,0	87	83	-4,6
Otras especies	11	16	45,45	75	133	77,3
SECTOR PESCA ^{1/}			62,3			20,1

1/ A precios de 2007. Cifras preliminares.

Fuente: DIREPRO.

Elaboración: BCRP, Sucursal Iquitos. Departamento de Estudios Económicos.

2. Otros indicadores sectoriales

2.1 Sector manufactura

- La manufactura registró una contracción de 14,6 por ciento interanual en noviembre, explicada por el resultado negativo de la industria no primaria; pero en el periodo enero-noviembre acumuló un incremento de 9,8 por ciento frente al similar periodo del año anterior.
- La industria primaria no registró indicador de comportamiento, por efecto base estadístico, es decir, en noviembre 2016 no hubo biodiesel; pero en noviembre 2017 se produjo 445 toneladas. En el periodo de enero-noviembre la industria primaria creció en 166,8 por ciento interanual.

Cuadro N° 5
SAN MARTÍN: ÍNDICE DE VOLUMEN FÍSICO MANUFACTURERO 1/
(Var. % real respecto a similar periodo del año anterior)

Ramaz de actividad	Estructura % 2015 2/	Noviembre		Enero - Noviembre	
		Var. %	Contribución3/	Var. %	Contribución3/
MANUFACTURA PRIMARIA	0,5	-	-	166,8	1,1
Biodiesel	0,5	-	-	166,8	1,1
MANUFACTURA NO PRIMARIA	99,5	-19,8	-19,8	8,8	8,7
Aceite y manteca	52,5	-33,4	-18,2	15,6	8,6
Queso y mantequilla	3,7	-15,7	-0,5	-19,7	-0,8
Chocolates	0,2	105,1	0,8	82,8	0,5
Bebidas gaseosas	5,6	-14,0	-0,9	11,4	0,5
Madera aserrada	1,7	3,2	0,1	-15,6	-0,2
Jabón	4,3	-19,8	-0,9	-6,1	-0,3
Ladrillos, bloques y adoquines	1,0	18,6	0,1	-11,7	-0,1
Cemento	30,5	-0,7	-0,2	1,3	0,4
SECTOR MANUFACTURA	100,0	-14,6	-14,6	9,8	9,8

1/ Cifras preliminares.

2/ A precios de 2007.

3/ En base a la estructura porcentual de similar periodo de 2016.

Fuente: DIREPRO y Empresas.

Elaboración: BCRP, Sucursal Iquitos. Departamento de Estudios Económicos.

- La industria no primaria disminuyó en 19,8 por ciento interanual en noviembre, debido a la menor producción de aceite y manteca, jabón, bebidas gaseosas, queso y cemento; pero en el periodo enero-noviembre de 2017 acumuló un crecimiento de 8,8 por ciento interanual.

Gráfico N° 1
SAN MARTÍN: IVF MANUFACTURA NO PRIMARIA
 (Var. % real respecto a similar periodo del año anterior)

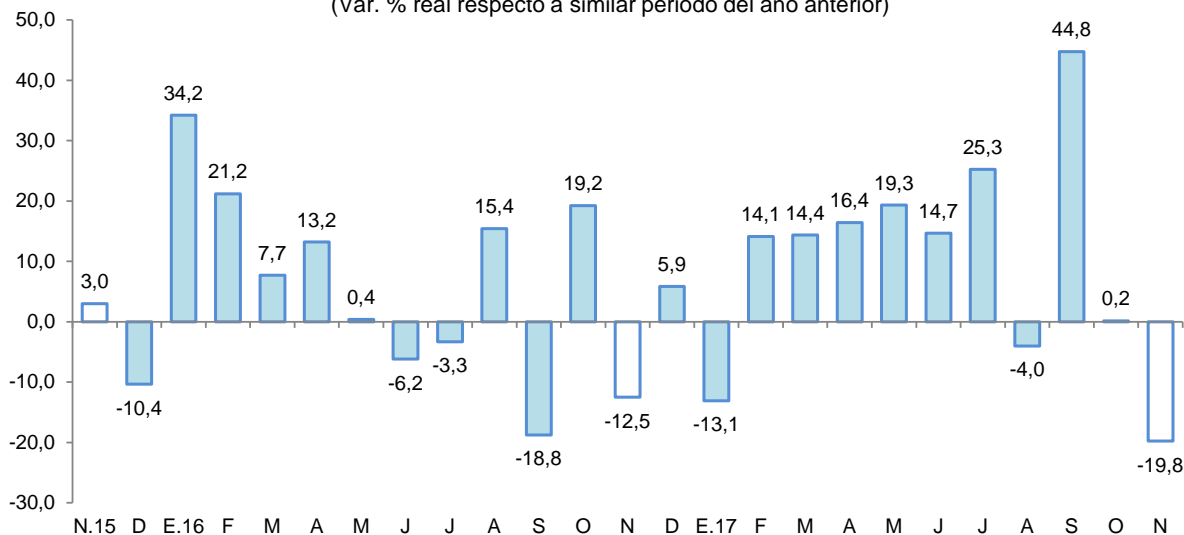

Fuente: DIREPRO y EMPRESAS
 Elaboración: BCRP, Sucursal Iquitos. Departamento de Estudios Económicos.

2.2 Despachos de cemento

- Los despachos de cemento disminuyeron en 7,4 por ciento interanual en noviembre, por menor gasto en obras privadas; mientras el gasto en obras públicas registró un indicador positivo (34,6 por ciento interanual), asociado a la mayor inversión del gobierno nacional y regional.
- En el periodo enero-noviembre los despachos de cemento registraron un crecimiento de 4,7 por ciento, debido a los mayores gastos de obras públicas, los cuales registraron un indicador positivo (38,2 por ciento), vinculado a la mayor inversión del gobierno nacional y gobiernos locales.

Gráfico N° 2
SAN MARTÍN: DESPACHOS DE CEMENTO
 (Var. % respecto a similar periodo del año anterior)

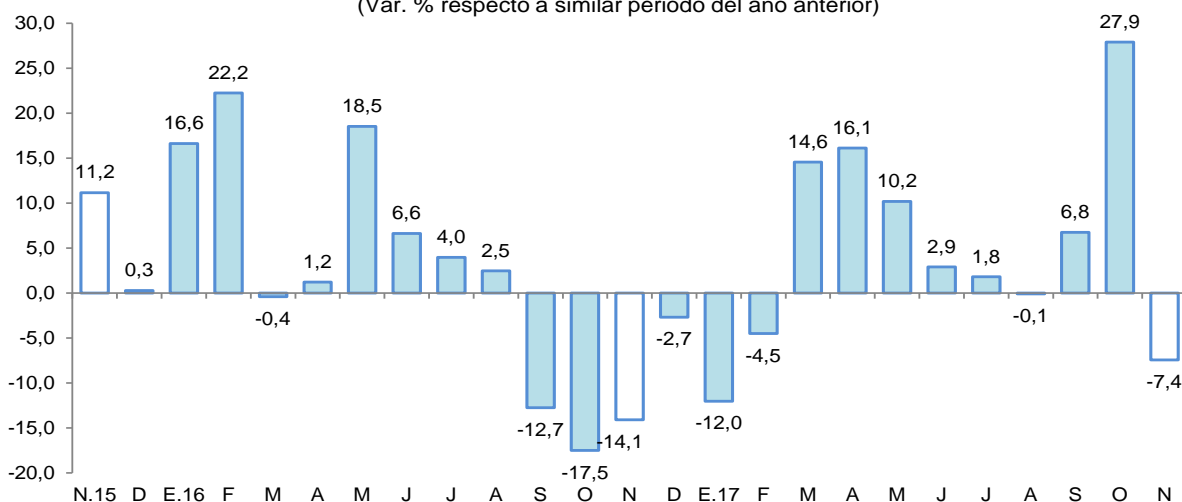

Fuente: Cementos Pacasmayo y Cementos Selva.
 Elaboración: BCRP, Sucursal Iquitos. Departamento de Estudios Económicos.

2.3 Arribos de turistas a establecimientos de hospedaje

- Según MINCETUR, el número de arribos de turistas a los establecimientos de hospedaje se incrementó en 2,8 por ciento interanual en noviembre. El turismo interno creció en 3,0 por ciento; mientras el turismo receptivo (turistas extranjeros) disminuyó en 10,2 por ciento interanual.
- En el periodo enero-noviembre, el número de arribos de turistas a los establecimientos de hospedaje acumuló un incremento de 1,6 por ciento interanual. El turismo interno creció en 1,4 por ciento; asimismo, el receptivo (turistas extranjeros) en 12,2 por ciento interanual.

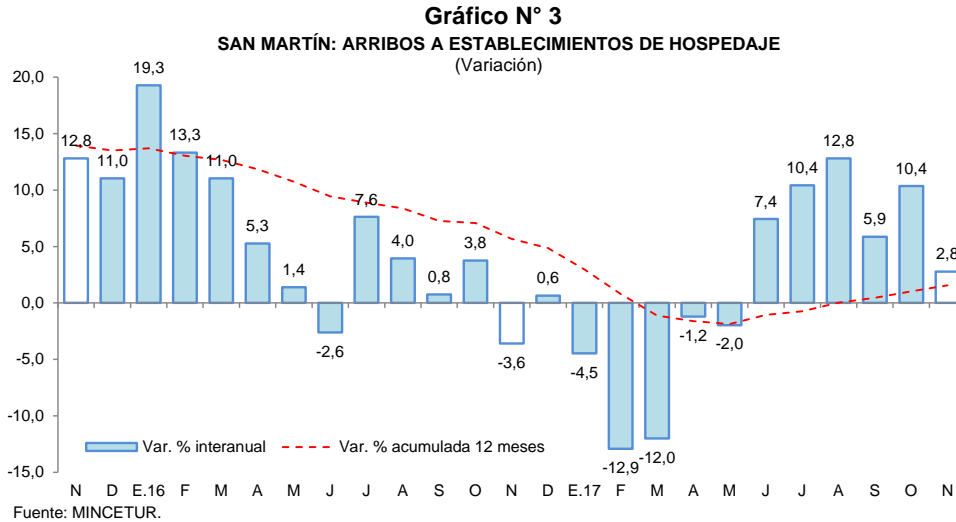

II. ASPECTOS LABORALES

1. Empleo

- El empleo en empresas privadas formales de 10 y más trabajadores en Tarapoto registró una caída de 1,7 por ciento interanual en noviembre, explicada por el menor requerimiento de trabajadores en tres de las cinco ramas de actividad económica, en particular manufactura (-11,1 por ciento) y primaria (-5,9 por ciento).
- En el periodo enero-noviembre, el empleo en empresas privadas formales acumuló una disminución promedio de 0,7 por ciento interanual, explicada por la menor solicitud de puestos de trabajo en tres de las cinco ramas de actividad, como primaria (2,5 por ciento), servicios (-1,9 por ciento) y manufactura (-0,2 por ciento).

Cuadro N° 6
CIUDAD DE TARAPOTO: ÍNDICE MENSUAL DE EMPLEO EN EMPRESAS PRIVADAS FORMALES DE 10 A MÁS TRABAJADORES, POR RAMA DE ACTIVIDAD^{1/}

(Octubre 2010=100)

Rama de Actividad	Noviembre			Enero - Noviembre		
	2016	2017	Var. %	2016	2017	Var. %
Primaria ^{2/}	131,7	123,8	-5,9	128,4	125,2	-2,5
Manufactura	88,4	78,6	-11,1	86,2	86,0	-0,2
Comercio	139,8	142,5	1,9	138,4	140,4	1,4
Transporte y Comunicaciones	157,9	158,8	0,5	151,9	155,2	2,1
Servicios ^{3/}	141,5	138,7	-2,0	132,6	130,1	-1,9
Total	135,4	133,2	-1,7	130,0	129,1	-0,7

Nota: La información corresponde al primer día de cada mes.

1/ Cifras preliminares.

2/ Conformada por las subramas agricultura, pesca e hidrocarburos.

3/ Conformada por las subramas servicios prestados a empresas, restaurantes y hoteles, establecimientos financieros, enseñanza, servicios sociales y comunales; y electricidad, gas y agua.

Fuente: MTPE – Encuesta Nacional de Variación Mensual del Empleo (ENVME).

Elaboración: BCRP, Sucursal Iquitos. Departamento de Estudios Económicos.



Gráfico N° 4
CIUDAD DE TARAPOTO: EMPLEO FORMAL URBANO EN EMPRESAS DE 10 A MÁS TRABAJADORES
 (Var. % respecto a similar periodo del año anterior)

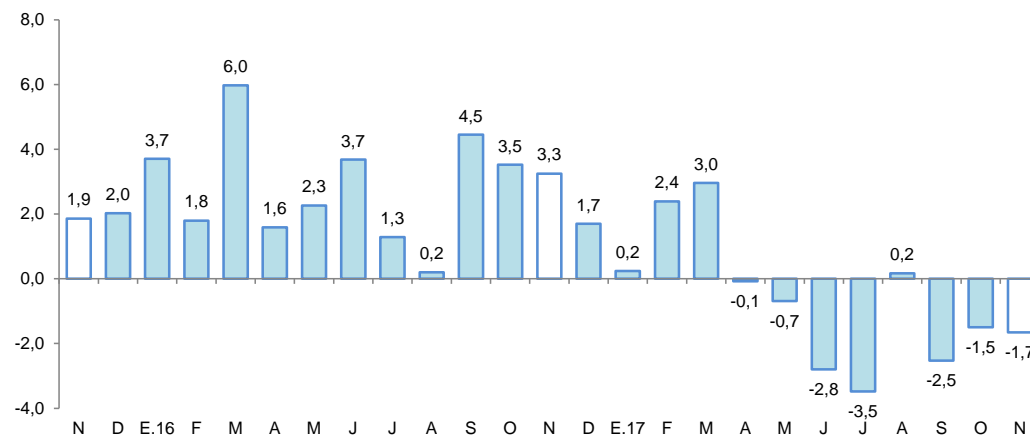

Fuente: MTPE – Encuesta Nacional de Variación Mensual del Empleo (ENVMÉ).

III. SECTOR EXTERNO

1. Exportaciones

- Las exportaciones totalizaron US\$ 6,2 millones en noviembre, menores en 71,3 por ciento frente a similar mes del año anterior, debido a los menores volúmenes exportados de café en grano, cacao en grano y manteca vegetal.
- En el periodo enero-noviembre 2017, las exportaciones acumularon una contracción de 16,0 por ciento, explicada por las menores ventas de café en grano, cacao en grano y maderas.

Cuadro N° 7
SAN MARTÍN: EXPORTACIONES POR GRUPO DE PRODUCTOS ^{1/}
 (Valor FOB en millones de US\$)

Tipo	Estructura % 2016	Noviembre			Enero-Noviembre		
		2016	2017	Var. %	2016	2017	Var. %
PRODUCTOS TRADICIONALES	36,4	13,9	1,8	-87,1	62,4	58,3	-6,6
Algodón	0,0	0,0	0,0	-	0,0	0,0	-
Café	36,4	13,9	1,8	-87,1	62,4	58,3	-6,6
PRODUCTOS NO TRADICIONALES	63,6	7,7	4,4	-42,9	117,9	93,1	-21,0
Agropecuarios	61,3	7,4	4,2	-43,2	113,9	76,6	-32,7
Pesqueros	0,0	0,0	0,0	-	0,0	0,3	-
Maderas	1,3	0,2	0,0	-100,0	2,4	1,5	-37,5
Otros no tradicionales	0,9	0,1	0,1	0,0	1,7	14,7	764,7
TOTAL EXPORTACIONES	100,0	21,6	6,2	-71,3	180,3	151,4	-16,0

1/ Cifras preliminares.

Fuente: SUNAT.

Elaboración: BCRP, Sucursal Iquitos. Departamento de Estudios Económicos.

- Las exportaciones de productos tradicionales se contrajeron en 87,1 por ciento interanual en noviembre, debido a los menores volúmenes exportados de café en grano; con lo cual, en el periodo enero-noviembre de 2017, las exportaciones de productos tradicionales acumularon una disminución de 6,6 por ciento.
- Las exportaciones de productos no tradicionales disminuyeron en 42,9 por ciento interanual, debido a las menores ventas de productos agropecuarios, como manteca vegetal y cacao en grano; con lo cual, en el periodo enero-noviembre acumularon una disminución de 21,0 por ciento interanual, por menores ventas de productos agropecuarios y maderas.
- En el periodo enero-noviembre, los mercados de destino fueron Holanda, Estados Unidos, Chile e Italia; el primero de ellos adquirió el 15,0 por ciento del valor de los productos exportados, Estados Unidos (13,0 por ciento), Chile (10,7) e Italia (10,6 por ciento).

IV. CRÉDITO Y DEPÓSITOS

1. Crédito

- El crédito registró un crecimiento de 7,7 por ciento interanual en noviembre. En la banca múltiple, que canaliza el 63,9 por ciento del total, el crédito aumentó en 3,4 por ciento interanual; en tanto que, en las instituciones no bancarias creció en 21,2 por ciento. Al finalizar el mes, el crédito acumuló un saldo de S/ 2 555 millones, de los cuales, el 97,8 por ciento se encuentra colocado en moneda nacional (S/ 2 498 millones).

Cuadro N° 8

SAN MARTÍN: CRÉDITO (NOMINAL SBS) - NOVIEMBRE 2017

En millones de soles

	Estructura % Nov-17	Noviembre		Var.% Nominal Nov-17 / Nov-16
		2016	2017	
Banco de la Nación	6,5	135	167	23,2
Agrobanco	3,3	105	85	-18,9
Banca Múltiple	63,9	1 578	1 632	3,4
Instituciones No Bancaria:	26,3	554	671	21,2
Financieras	6,4	146	165	12,4
Cajas Municipales	18,9	391	482	23,3
Cajas Rurales	0,5	5	13	163,3
Edpymes	0,4	11	11	-1,1
Arrendamiento Financiero	0,0	0	0	-
TOTAL	100,0	2 372	2 555	7,7
Empresas	64,6	1 567	1 650	5,3
Personas	35,4	805	905	12,4
Consumo	28,9	650	738	13,5
Hipotecario	6,6	155	167	7,9
MN	97,8	2 286	2 498	9,3
ME	2,2	86	57	-33,7
ME (Mill. US\$)		25	18	-30,0

Fuente: SBS y AFP

Elaboración: BCRP, Sucursal Iquitos. Departamento de Estudios Económicos.

- Según tipo de crédito, se registró un crecimiento interanual generalizado, destacando el tipo créditos de consumo con 13,5 por ciento.

Gráfico N° 5
SAN MARTÍN: EVOLUCIÓN DEL CRÉDITO
 (Var. % respecto a similar mes del año anterior)

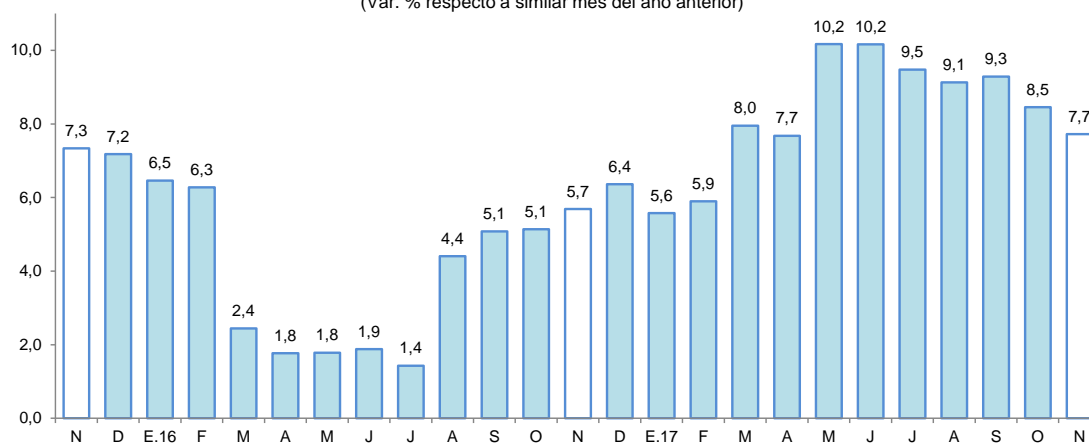

Fuente: SBS y AFP.

- El ratio crédito/depósitos pasó de 2,65 en noviembre del año anterior a 2,56 en noviembre de 2017, es decir, cayó en 0,09 puntos porcentuales, lo que significa que el crecimiento de los créditos fue menos dinámico que el registrado por los depósitos; además, un ratio mayor que la unidad, indica que San Martín es un demandante neto de crédito.
- Por tipo de moneda, el crédito en moneda nacional aumentó en 9,3 por ciento; mientras en moneda extranjera disminuyó en 33,7 por ciento; con ello, la participación relativa del crédito en moneda nacional se incrementó en 1,4 puntos porcentuales.

Gráfico N° 6
SAN MARTÍN: EVOLUCIÓN DEL CRÉDITO POR TIPO DE MONEDA
 (Var. % respecto a similar mes del año anterior)

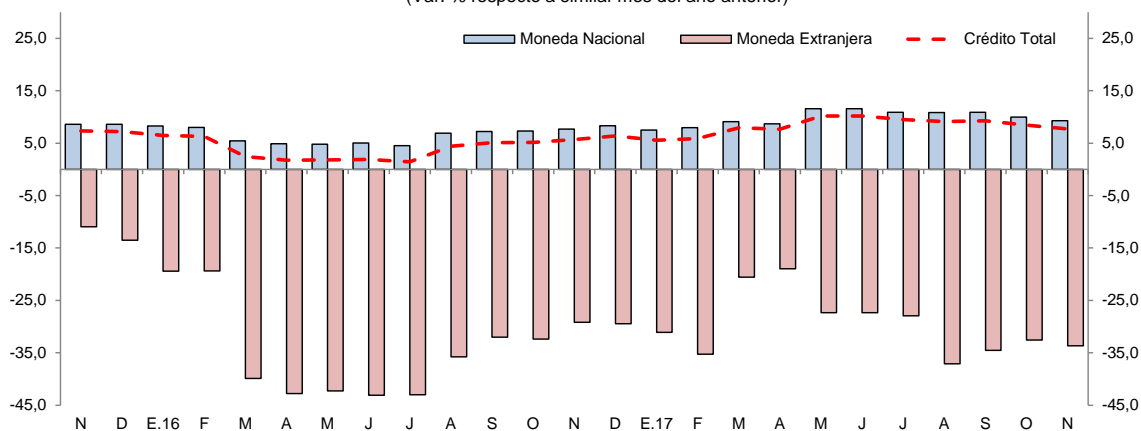

Fuente: SBS y AFP.

- La mayor participación relativa en el total de los créditos, la tiene el Banco de Crédito (19,5 por ciento), Banco Continental (18,9 por ciento), CMAC de Piura (11,9 por ciento), Banco Scotiabank (9,2 por ciento) y Banco Interbank (8,2 por ciento); que en conjunto intermediaron el 67,7 por ciento del total.
- La tasa de morosidad en octubre de 2017 fue de 11,1 por ciento, mayor en 1,6 puntos porcentuales respecto a similar mes del año anterior. La tasa de morosidad de las cajas municipales (7,7 por ciento) disminuyó en 0,5 puntos porcentuales; mientras en la banca múltiple (12,2 por ciento) se incrementó en 1,1 puntos porcentuales.

Gráfico N° 7
SAN MARTÍN: TASA DE MOROSIDAD ^{1/}
 (Porcentaje)

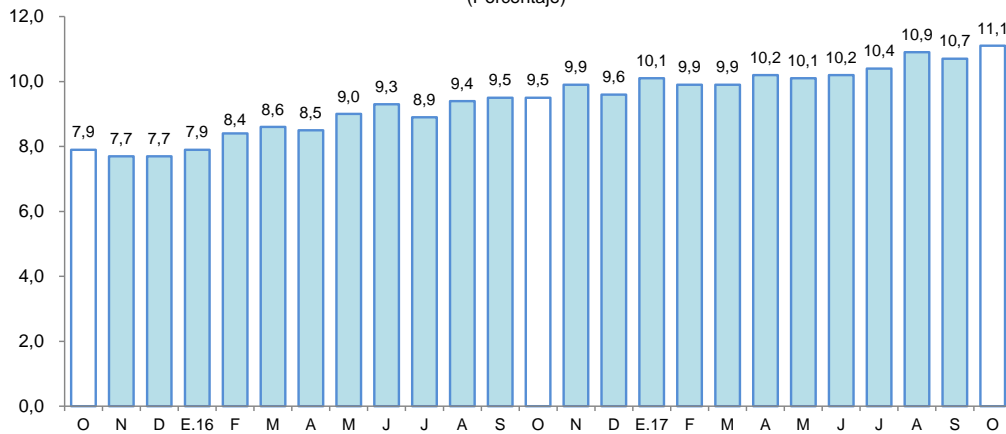

^{1/} preliminar, calculado en base a: (créditos vencidos + créditos en cobranza judicial) / colocaciones brutas.
 Fuente: SBS y AFP.

2. Depósitos

- Los depósitos crecieron en 11,4 por ciento interanual en noviembre, a S/ 998 millones, impulsados por la expansión de los depósitos a plazo (19,9 por ciento), de ahorro (9,7 por ciento) y a la vista (9,1 por ciento). La expansión se registró en moneda nacional (13,2 por ciento), pero en moneda extranjera disminuyó en 1,7 por ciento.

Cuadro N° 9
SAN MARTÍN: DEPÓSITO (NOMINAL SBS) - NOVIEMBRE 2017

En millones de soles

	Estructura % Nov-17	Noviembre		Var.% Nominal Nov-17 / Nov-16
		2016	2017	
Banco de la Nación	20,5	201	205	2,1
Banca Múltiple	59,0	518	589	13,7
Instituciones No Bancari	20,4	177	204	15,0
Financieras	0,5	4	5	10,5
Cajas Municipales	19,9	173	199	15,0
Cajas Rurales	0,0	0	0	134,9
TOTAL	100,0	896	998	11,4
Vista	29,8	272	297	9,1
Ahorro	50,6	461	505	9,7
A plazo	19,6	163	196	19,9
MN	89,2	786	890	13,2
ME	10,8	110	108	-1,7
ME (Mill. US\$)		32	33	3,7

Fuente: SBS y AFP

Elaboración: BCRP, Sucursal Iquitos. Departamento de Estudios Económicos.

- Las captaciones de la banca múltiple se incrementaron en 13,7 por ciento respecto a noviembre del año anterior; y en las instituciones no bancarias crecieron en 15,0 por ciento. La banca múltiple alcanzó una participación de 59,0 por ciento; las instituciones no bancarias el 20,4 por ciento y el Banco de la Nación el 20,5 por ciento restante.

Gráfico N° 8
SAN MARTÍN: EVOLUCIÓN DE LOS DEPÓSITOS
 (Var. % respecto a similar mes del año anterior)

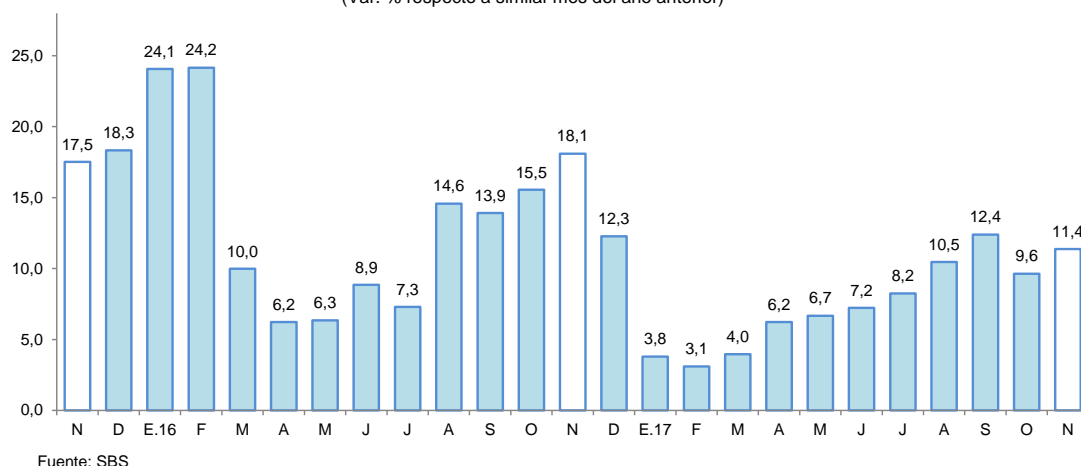

- La mayor participación en los depósitos la tienen el Banco Continental (23,1 por ciento), Banco de la Nación (20,5 por ciento), Banco de Crédito (20,4 por ciento), CMAC de Piura (17,1 por ciento) y Scotiabank (7,3 por ciento); que en conjunto captan el 88,4 por ciento.
- La dolarización de la liquidez fue de 10,8 por ciento, menor en 1,4 puntos porcentuales a la tasa registrada en noviembre del año anterior. El incremento de la liquidez en moneda nacional fue impulsado por los mayores depósitos a plazo, de ahorro y a la vista; y en moneda extranjera se redujo debido a la contracción de los depósitos de ahorro y a plazo.

Gráfico N° 9
SAN MARTÍN: EVOLUCIÓN DE LOS DEPÓSITOS POR TIPO DE MONEDA
 (Var. % respecto a similar mes del año anterior)

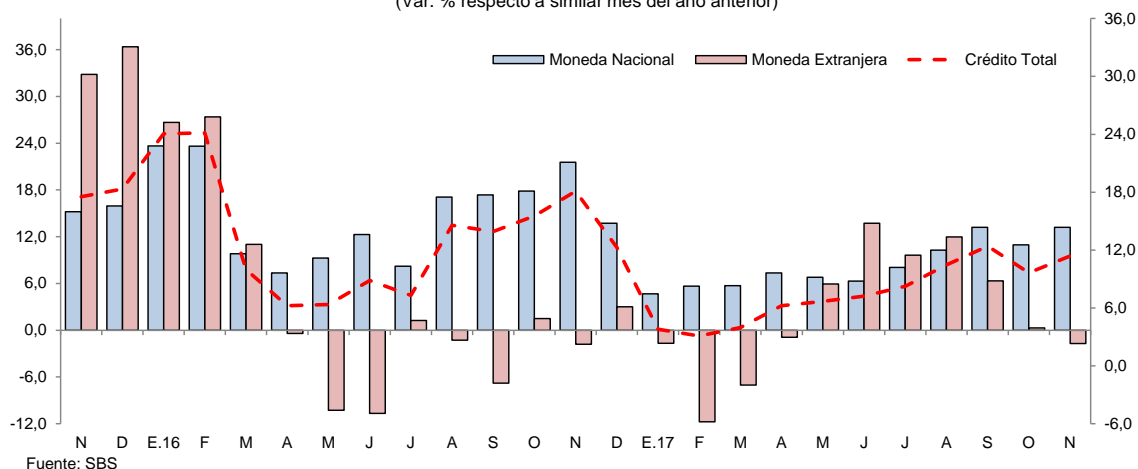

V. EJECUCIÓN DEL PRESUPUESTO DE GASTOS DEL GOBIERNO GENERAL

1. Gasto corriente no financiero

- El gasto corriente no financiero creció en 18,0 por ciento interanual en noviembre, debido a los mayores gastos del gobierno regional y gobiernos locales; el caso de los gobiernos locales, se explicó por más gastos en bienes y servicios, remuneraciones y, donaciones y transferencias; y en el gobierno regional influyeron las remuneraciones, bienes y servicios; y obligaciones previsionales. En cambio, el gasto del gobierno nacional, se contrajo en 13,9 por ciento, por menores gastos en remuneraciones, otros gastos corrientes y, donaciones y transferencias.

- En el periodo enero-noviembre, el gasto corriente no financiero se incrementó en 2,3 por ciento interanual, debido a los mayores gastos del gobierno regional y gobiernos locales; mientras los gastos del gobierno nacional disminuyeron en 6,9 por ciento, debido a la disminución generalizada en todas las cuentas de gasto, con excepción de bienes y servicios.

Cuadro N° 10
SAN MARTÍN: GASTO CORRIENTE NO FINANCIERO ^{1/}
(Millones de soles)

	Noviembre			Enero - Noviembre		
	2016	2017	Var. % real	2016	2017	Var. % real
Gobierno nacional	44,0	37,9	-13,9	586,3	557,0	-6,9
Gobierno regional	67,3	90,2	32,3	650,7	732,0	9,6
Gobiernos locales	16,0	23,0	44,2	189,4	204,5	6,1
Total	127,3	151,1	18,0	1 426,4	1 493,5	2,3

1/ Información actualizada al 31 de diciembre de 2017.

Fuente: MEF.

Elaboración: BCRP, Sucursal Iquitos.

2. Inversión pública

- La inversión pública avanzó en 34,6 por ciento interanual en noviembre, debido a la mayor ejecución de obras del gobierno nacional y regional; el caso del gobierno nacional se explicó por el avance de obras de pavimentación de carreteras nacionales y mejoramiento de la gestión integral de residuos sólidos; y en el caso del gobierno regional por la construcción de carreteras departamentales y mejoramiento de los servicios de salud en hospitales; mientras la inversión de los gobiernos locales disminuyó en 5,9 por ciento interanual.
- En el periodo enero-noviembre, la inversión registró una expansión de 38,2 por ciento interanual, explicada por la mayor ejecución de obras del gobierno nacional y gobiernos locales, en particular el primero, con un crecimiento de 243,2 por ciento interanual; mientras la inversión del gobierno regional disminuyó en 19,4 por ciento interanual.

Cuadro N° 11
SAN MARTÍN: INVERSIÓN PÚBLICA ^{1/2/}
(Millones de soles)

	Noviembre			Enero - Noviembre		
	2016	2017	Var. % real	2016	2017	Var. % real
Gobierno nacional	7,7	33,2	323,0	82,7	291,6	243,2
Gobierno regional	24,2	28,6	16,4	345,0	286,2	-19,4
Gobiernos locales	44,3	42,3	-5,9	274,8	420,7	48,9
Total	76,2	104,1	34,6	702,5	998,4	38,2

1/ Información actualizada al 31 de diciembre de 2017.

2/ Comprende la adquisición de activos no financieros.

Fuente: MEF.

Elaboración: BCRP, Sucursal Iquitos.

- La inversión ejecutada en el periodo enero-noviembre representó el 62,7 por ciento del presupuesto institucional modificado (PIM); el gobierno nacional avanzó el 72,0 por ciento; el gobierno regional el 68,5 por ciento; y los gobiernos locales el 54,6 por ciento.

Gráfico N° 10
SAN MARTÍN: INVERSIÓN PÚBLICA

(Var. % real respecto a similar periodo del año anterior)

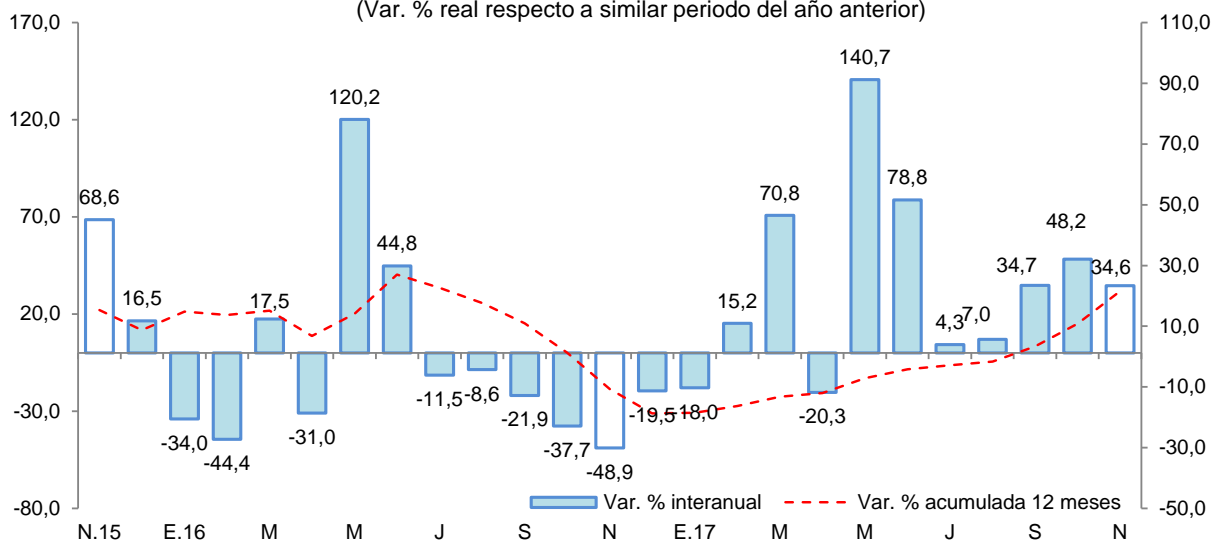

Fuente: MEF.

Elaboración: BCRP, Sucursal Iquitos.

Los proyectos con mayor monto devengado por nivel de gobierno son los siguientes:

- **El gobierno nacional** devengó S/ 14,7 millones en la rehabilitación y mejoramiento de la carretera Juanjui-Tocache; y S/ 2,1 millones en el mejoramiento y ampliación de la gestión integral de los residuos sólidos municipales de Tarapoto.
- **El gobierno regional** invirtió S/ 3,9 millones en la construcción de la carretera departamental SM 110: tramo Metal-Marcos, en el distrito de Shunte; y S/ 3,5 millones en el mejoramiento de los servicios de salud en el hospital Tocache.
- **Los gobiernos locales** destinaron S/ 2,5 millones en la instalación del sistema de agua potable y saneamiento básico para el centro poblado de Fausa Lamista, en el distrito de San Pablo, en la provincia de Bellavista y; S/ 1,5 millones en el mejoramiento de pistas del distrito de Juan Guerra.

VI. ANEXOS

BANCO CENTRAL DE RESERVA DEL PERÚ – SUCURSAL IQUITOS

Anexo Nº 01

SAN MARTÍN: PRODUCCIÓN AGROPECUARIA ^{1/}
(T.M.)

	2016			2017											
	Nov.	Dic.	Ene.-Dic.	Ene.	Feb.	Mar.	Abr.	May.	Jun.	Jul.	Ago.	Set.	Oct.	Nov.	
TOTAL AGRÍCOLA	190 955	192 923	2 268 110	170 919	198 372	201 346	197 258	212 549	203 910	181 426	176 347	190 337	193 512	190 755	TOTAL AGRÍCOLA
Arroz cáscara	71 000	73 082	710 291	58 426	57 661	62 428	62 565	78 579	75 841	65 464	66 601	79 028	76 655	72 343	Arroz cáscara
Plátano	32 483	33 860	385 692	29 901	32 257	32 634	30 401	26 724	28 063	26 177	25 720	27 369	27 576	28 851	Plátano
Yuca	9 053	7 524	99 888	7 809	8 149	7 239	7 818	8 691	7 937	6 663	7 362	8 801	7 436	8 010	Yuca
Naranja	523	416	54 045	355	2 004	5 129	10 768	13 037	9 163	3 370	2 850	1 264	1 403	1 798	Naranja
Papaya	1 625	1 640	19 345	1 393	1 671	1 908	1 871	1 450	1 550	1 471	1 270	1 536	1 341	1 487	Papaya
Piña	1 852	1 576	11 714	743	811	892	1 122	991	951	816	956	860	1 061	1 286	Piña
Cocotero	1 124	1 214	13 240	1 043	943	1 169	1 213	1 092	1 011	935	867	914	1 018	1 276	Cocotero
Tomate	126	113	1 435	80	101	76	94	76	93	104	113	126	176	154	Tomate
Pijuayo	0	10	19 717	5	8 088	8 253	1 959	31	22	8	7	38	16	18	Pijuayo
Caña de azúcar	19 819	19 282	228 673	17 627	19 967	19 014	13 465	15 055	12 210	10 758	11 339	13 997	11 743	13 849	Caña de azúcar
Maíz amarillo duro	2 543	2 934	102 266	11 519	15 350	8 270	270	2 013	15 109	17 058	11 464	4 451	1 484	2 246	Maíz amarillo duro
Palma aceitera	37 827	38 584	381 664	32 520	29 989	32 248	26 992	27 158	24 477	29 960	36 195	40 218	52 576	47 769	Palma aceitera
Cacao	4 196	4 211	45 997	1 873	3 090	3 025	3 985	5 061	5 147	4 915	4 440	4 510	4 415	4 249	Cacao
Café	37	22	82 320	198	2 292	6 307	24 997	24 433	14 742	6 893	96	99	66	35	Café
Sacha inchi	110	116	1 062	88	178	134	122	122	126	166	183	276	258	246	Sacha inchi
Otros agrícolas															Otros agrícolas
Stevia	188	248	2 084	152	120	130	150	260	180	185	250	270	240	200	Stevia
Algodón	0	0	113	0	0	0	0	0	0	0	1	0	0	0	Algodón
Tabaco	300	0	1 800	300	0	320	0	300	0	300	0	300	0	300	Tabaco
Aguaje	2 315	2 430	26 989	1 224	2 638	2 441	2 509	2 274	2 509	1 856	1 716	1 374	1 149	1 300	Aguaje
Caimito	0	2	922	52	475	142	5	3	1	1	1	0	0	0	Caimito
Cocona	112	111	1 140	77	110	117	139	170	205	156	176	192	176	211	Cocona
Pacae	0	13	15 081	1 856	6 739	3 768	488	7	0	0	0	0	50	1	Pacae
Toronja	2	5	82	3	6	5	11	3	4	4	4	2	2	1	Toronja
Resto agrícola	5 720	5 530	62 550	3 675	5 733	5 697	6 314	5 019	4 569	4 166	4 736	4 712	4 671	5 125	Resto agrícola
TOTAL PECUARIO	7 490	8 050	90 959	7 437	7 478	7 765	7 991	7 935	8 042	7 957	8 015	7 936	7 737	7 631	TOTAL PECUARIO
Carne de ave	2 992	3 449	35 792	3 062	2 897	3 044	3 114	3 014	3 076	3 194	3 291	3 274	3 283	3 278	Carne de ave
Carne de porcino	230	291	2 862	184	245	188	194	194	217	226	226	225	228	231	Carne de porcino
Carne de vacuno	502	614	6 040	422	422	438	434	460	471	493	512	484	466	503	Carne de vacuno
Carne de ovino	5	6	56	4	3	4	4	4	4	4	4	5	5	5	Carne de ovino
Leche	2 602	2 630	32 810	2 715	2 881	3 045	3 095	3 035	3 050	2 903	2 852	2 803	2 703	2 622	Leche
Huevos	1 159	1 060	13 399	1 050	1 030	1 046	1 150	1 228	1 224	1 137	1 130	1 145	1 052	992	Huevos

^{1/} Cifras preliminares.

Fuente: Dirección Regional del MINAGRI de San Martín.

Elaboración: BCRP - Sucursal Iquitos.



Anexo Nº 02

**SAN MARTÍN: INDICADORES DEL SECTOR PESQUERO
(T.M.)**

	2016			2017											
	Nov.	Dic.	Ene.-Dic.	Ene.	Feb.	Mar.	Abr.	May.	Jun.	Jul.	Ago.	Set.	Oct.	Nov.	
A. INGRESO OTROS DPTOS.	554	541	6 883	512	293	271	415	605	401	432	413	422	480	498	A. INGRESO OTROS DPTOS.
- Fresco	305	286	3 768	287	160	142	226	329	240	254	235	241	279	277	- Fresco
- Salpreso	63	59	402	52	23	23	82	56	9	13	10	10	23	26	- Salpreso
- Seco-salado	186	196	2 713	173	110	106	107	220	152	165	168	171	178	195	- Seco-salado
B. PRODUCCIÓN INTERNA	167	165	2 117	161	152	166	198	168	224	245	234	274	251	271	B. PRODUCCIÓN INTERNA
- Acuicultura	150	145	1 924	148	145	157	181	157	203	225	204	242	226	251	- Acuicultura
- Extracción río Huallaga	17	20	193	13	7	9	17	11	21	20	30	32	25	20	- Extracción río Huallaga
TOTAL DESEMBARQUE (A+B)	721	706	9 000	673	445	437	613	773	625	677	647	696	731	769	TOTAL DESEMBARQUE (A+B)

Fuente: Dirección Regional de la Producción de San Martín.

Elaboración: BCRP - Sucursal Iquitos.



Anexo Nº 03

SAN MARTÍN: PRODUCCIÓN DE MADERA ROLLIZA
(m³)

	2016			2017											
	Nov.	Dic.	Ene.-Dic.	Ene.	Feb.	Mar.	Abr.	May.	Jun.	Jul.	Ago.	Set.	Oct.	Nov.	
Especies de madera															Especies de madera
Alfaro	0	0	0	0	0	0	0	0	0	n.d.	n.d.	n.d.	n.d.	n.d.	Alfaro
Ana caspi	11	2	48	0	27	0	0	7	2	n.d.	n.d.	n.d.	n.d.	n.d.	Ana caspi
Bolaina	0	0	369	0	63	138	0	8	0	n.d.	n.d.	n.d.	n.d.	n.d.	Bolaina
Caoba	0	0	0	0	0	0	0	0	0	n.d.	n.d.	n.d.	n.d.	n.d.	Caoba
Capirona	0	0	27	0	7	6	0	0	0	n.d.	n.d.	n.d.	n.d.	n.d.	Capirona
Catahua	0	0	1	0	0	0	0	0	0	n.d.	n.d.	n.d.	n.d.	n.d.	Catahua
Cedro	44	9	503	0	0	0	0	0	0	n.d.	n.d.	n.d.	n.d.	n.d.	Cedro
Cedro (otros)	49	213	501	36	550	39	0	0	0	n.d.	n.d.	n.d.	n.d.	n.d.	Cedro (otros)
Copaiba	187	60	738	28	64	54	10	211	63	n.d.	n.d.	n.d.	n.d.	n.d.	Copaiba
Cumala	55	18	257	11	0	267	272	318	23	n.d.	n.d.	n.d.	n.d.	n.d.	Cumala
Estoraque	0	0	73	0	0	0	0	0	0	n.d.	n.d.	n.d.	n.d.	n.d.	Estoraque
Huangana shiringa	0	0	0	0	0	0	0	0	0	n.d.	n.d.	n.d.	n.d.	n.d.	Huangana shiringa
Huayruro	35	55	183	0	34	118	100	32	14	n.d.	n.d.	n.d.	n.d.	n.d.	Huayruro
Ishpingo	0	0	100	0	0	0	0	0	0	n.d.	n.d.	n.d.	n.d.	n.d.	Ishpingo
Leche caspi	0	0	27	0	75	2	0	0	0	n.d.	n.d.	n.d.	n.d.	n.d.	Leche caspi
Manchinga	14	6	176	5	11	30	0	6	0	n.d.	n.d.	n.d.	n.d.	n.d.	Manchinga
Marupa	0	55	78	0	10	58	0	3	26	n.d.	n.d.	n.d.	n.d.	n.d.	Marupa
Mashonaste	28	0	95	0	0	1	4	0	0	n.d.	n.d.	n.d.	n.d.	n.d.	Mashonaste
Moena	70	35	568	12	20	13	5	40	9	n.d.	n.d.	n.d.	n.d.	n.d.	Moena
Papelilo caspi	39	108	378	0	64	286	23	64	12	n.d.	n.d.	n.d.	n.d.	n.d.	Papelilo caspi
Pashaco	0	0	17	0	0	10	0	8	0	n.d.	n.d.	n.d.	n.d.	n.d.	Pashaco
Pumaquiro	0	0	9	0	0	0	0	7	0	n.d.	n.d.	n.d.	n.d.	n.d.	Pumaquiro
Quina Quina	0	0	172	8	4	16	5	18	18	n.d.	n.d.	n.d.	n.d.	n.d.	Quina Quina
Quinilla	0	0	12	0	0	0	0	39	20	n.d.	n.d.	n.d.	n.d.	n.d.	Quinilla
Tornillo	24	189	6 777	6	0	91	5	0	0	n.d.	n.d.	n.d.	n.d.	n.d.	Tornillo
Otros	495	525	3 169	134	385	330	415	374	275	n.d.	n.d.	n.d.	n.d.	n.d.	Otros
TOTAL	1 051	1 275	14 277	241	1 314	1 460	839	1 135	462	n.d.	n.d.	n.d.	n.d.	n.d.	TOTAL

Fuente: Oficina Regional de Recursos Naturales de San Martín.

Elaboración: BCRP - Sucursal Iquitos.



Anexo Nº 04

SAN MARTÍN: PRODUCCIÓN DE MADERA ASERRADA
(m³)

	2016			2017											
	Nov.	Dic.	Ene.-Dic.	Ene.	Feb.	Mar.	Abr.	May.	Jun.	Jul.	Ago.	Set.	Oct.	Nov.	
Especies de madera															Especies de madera
Alfaro	0	0	0	0	0	0	0	0	0	n.d.	n.d.	n.d.	n.d.	n.d.	Alfaro
Ana caspi	11	12	73	0	8	0	0	4	1	n.d.	n.d.	n.d.	n.d.	n.d.	Ana caspi
Bolaina	50	100	459	50	0	52	0	3	0	n.d.	n.d.	n.d.	n.d.	n.d.	Bolaina
Caoba	0	0	0	0	0	0	0	0	0	n.d.	n.d.	n.d.	n.d.	n.d.	Caoba
Capirona	0	0	26	0	0	1	0	0	0	n.d.	n.d.	n.d.	n.d.	n.d.	Capirona
Catahua	0	0	12	0	0	0	0	0	0	n.d.	n.d.	n.d.	n.d.	n.d.	Catahua
Cedro	34	10	207	20	0	0	0	0	0	n.d.	n.d.	n.d.	n.d.	n.d.	Cedro
Cedro (otros)	33	0	127	0	0	106	46	0	0	n.d.	n.d.	n.d.	n.d.	n.d.	Cedro (otros)
Copaiba	175	42	596	14	14	44	5	145	35	n.d.	n.d.	n.d.	n.d.	n.d.	Copaiba
Cumala	13	21	498	6	0	194	217	207	12	n.d.	n.d.	n.d.	n.d.	n.d.	Cumala
Estoraque	1	0	1	0	0	0	0	0	0	n.d.	n.d.	n.d.	n.d.	n.d.	Estoraque
Huayruro	45	40	238	11	18	69	64	18	29	n.d.	n.d.	n.d.	n.d.	n.d.	Huayruro
Ishpingo	9	0	48	0	0	6	0	0	0	n.d.	n.d.	n.d.	n.d.	n.d.	Ishpingo
Leche caspi	0	0	35	0	0	0	0	0	0	n.d.	n.d.	n.d.	n.d.	n.d.	Leche caspi
Manchinga	16	5	104	4	1	15	3	2	0	n.d.	n.d.	n.d.	n.d.	n.d.	Manchinga
Marupa	0	42	92	0	7	40	0	2	22	n.d.	n.d.	n.d.	n.d.	n.d.	Marupa
Mashonaste	6	6	131	9	1	0	2	0	0	n.d.	n.d.	n.d.	n.d.	n.d.	Mashonaste
Moena	35	35	479	3	8	3	3	13	8	n.d.	n.d.	n.d.	n.d.	n.d.	Moena
Papelillo caspi	27	76	309	0	9	177	23	36	12	n.d.	n.d.	n.d.	n.d.	n.d.	Papelillo caspi
Pashaco	0	0	68	0	0	5	0	4	0	n.d.	n.d.	n.d.	n.d.	n.d.	Pashaco
Pumaquiro	0	0	11	0	0	0	1	3	0	n.d.	n.d.	n.d.	n.d.	n.d.	Pumaquiro
Quina quina	2	0	147	4	0	8	2	9	9	n.d.	n.d.	n.d.	n.d.	n.d.	Quina quina
Quinilla	0	0	23	0	8	0	0	25	16	n.d.	n.d.	n.d.	n.d.	n.d.	Quinilla
Rifari	0	2	23	0	0	0	0	0	12	n.d.	n.d.	n.d.	n.d.	n.d.	Rifari
Riñón de huangana	0	0	0	0	0	0	0	0	0	n.d.	n.d.	n.d.	n.d.	n.d.	Riñón de huangana
Tornillo	35	252	1 892	23	45	140	2	0	0	n.d.	n.d.	n.d.	n.d.	n.d.	Tornillo
Zapote	0	0	0	0	0	0	0	2	0	n.d.	n.d.	n.d.	n.d.	n.d.	Zapote
Otros	332	428	2 282	124	100	120	323	229	172	n.d.	n.d.	n.d.	n.d.	n.d.	Otros
TOTAL	824	1 071	7 881	269	219	980	691	702	328	n.d.	n.d.	n.d.	n.d.	n.d.	TOTAL

Fuente: Oficina Regional de Recursos Naturales de San Martín.

Elaboración: BCRP - Sucursal Iquitos.



Anexo Nº 05

SAN MARTIN: PRODUCCIÓN MANUFACTURERA ^{1/}
 (índice de volumen físico: 2007=100)

C I I U	2016			2017											C I I U
	Nov.	Dic.	Ene.-Dic.	Ene.	Feb.	Mar.	Abr.	May.	Jun.	Jul.	Ago.	Set.	Oct.	Nov.	
MANUFACTURA PRIMARIA	0,0	0,0	11,1	0,0	0,0	0,0	0,0	0,0	123,7	39,7	40,4	15,3	43,2	92,3	MANUFACTURA PRIMARIA
2320 - Biodiesel	0,0	0,0	11,1	0,0	0,0	0,0	0,0	0,0	123,7	39,7	40,4	15,3	43,2	92,3	2320 - Biodiesel
MANUFACTURA NO PRIMARIA	142,7	150,4	142,9	155,0	164,5	164,6	159,6	159,4	143,5	169,4	154,1	170,8	146,1	114,5	MANUFACTURA NO PRIMARIA
1514 - Aceite y manteca	158,3	169,5	161,7	184,1	217,8	200,0	206,3	195,5	180,7	225,4	170,4	213,8	147,6	105,3	1514 - Aceite y manteca
1520 - Quesos y mantequillas	98,1	100,3	112,7	100,6	91,0	81,7	84,2	101,2	103,4	88,8	91,1	75,0	105,2	82,6	1520 - Quesos y mantequillas
1543 - Chocolates	114,6	263,3	111,7	288,5	197,0	271,2	182,7	112,1	26,3	0,0	246,7	175,8	232,8	235,1	1543 - Chocolates
1554 - Bebidas gaseosas	118,9	116,5	87,9	99,4	64,2	68,4	98,9	116,5	68,9	84,5	130,1	108,1	103,7	102,2	1554 - Bebidas gaseosas
2010 - Madera aserrada	19,3	25,1	15,4	6,3	5,1	22,9	16,2	16,4	7,7	7,5	11,7	9,1	11,7	19,9	2010 - Madera aserrada
2411 - Jabón	368,4	349,3	370,6	326,7	410,0	334,0	289,2	282,0	333,7	383,9	443,0	367,0	384,4	295,3	2411 - Jabón
2695 - Ladrillos, bloques y adoquines	51,8	78,6	75,8	82,1	79,5	74,7	66,3	85,4	55,1	63,1	55,1	53,2	58,3	61,4	2695 - Ladrillos, bloques y adoquines
2694 - Cemento	195,4	195,4	197,2	202,1	181,7	216,3	178,2	194,8	177,6	190,8	211,6	213,0	239,0	193,9	2694 - Cemento
TOTAL	132,1	139,2	133,1	143,5	152,3	152,4	147,8	147,6	142,0	159,7	145,6	159,3	138,5	112,8	TOTAL

1/ cifras preliminares

Fuente: Dirección Regional de la Producción de San Martín - Encuesta a Empresas Industriales.

Elaboración: BCRP - Sucursal Iquitos.



Anexo Nº 06

SAN MARTIN: PRODUCCIÓN MANUFACTURERA ^{1/}
(Variación porcentual)

C I I U	2016/2015			2017/2016										C I I U	
	Nov.	Dic.	Ene.-Dic.	Ene.	Feb.	Mar.	Abr.	May.	Jun.	Jul.	Ago.	Set.	Oct.		Nov.
MANUFACTURA PRIMARIA	-	-	31,5	-	-100,0	-100,0	-	-	-	-	-	-	-	-	MANUFACTURA PRIMARIA
2320 - Biodiesel	-	-	31,5	-	-100,0	-100,0	-	-	-	-	-	-	-	-	2320 - Biodiesel
MANUFACTURA NO PRIMARIA	-12,5	5,9	5,6	-13,1	14,1	14,4	16,4	19,3	14,7	25,3	-4,0	44,8	0,2	-19,8	MANUFACTURA NO PRIMARIA
1514 - Aceite y manteca	-11,2	10,1	11,0	-16,8	35,3	13,5	30,2	40,3	39,6	49,7	-9,4	80,0	-12,8	-33,4	1514 - Aceite y manteca
1520 - Quesos y mantequillas	-22,7	-7,0	13,5	10,7	-28,5	-38,4	-26,9	-16,5	-12,6	-25,8	-23,9	-29,2	1,9	-15,7	1520 - Quesos y mantequillas
1543 - Chocolates	50,2	159,9	296,0	49,1	13,1	105,2	274,1	281,9	-32,8	-100,0	305,2	269,2	33,9	105,1	1543 - Chocolates
1554 - Bebidas gaseosas	19,0	4,4	-11,5	78,0	20,1	75,2	65,7	30,6	-15,4	4,8	13,1	-9,0	-17,6	-14,0	1554 - Bebidas gaseosas
2010 - Madera aserrada	-5,8	0,4	-9,5	-35,9	-36,6	130,6	43,4	-16,1	-46,8	-52,6	-39,4	-36,0	-33,4	3,2	2010 - Madera aserrada
2411 - Jabón	-20,7	16,0	5,5	-28,7	28,6	23,5	-44,8	-43,2	-19,4	5,6	26,2	44,0	38,1	-19,8	2411 - Jabón
2695 - Ladrillos, bloques y adoquines	-43,4	0,0	-24,7	10,2	-16,9	-15,0	-27,2	-13,6	-26,6	15,9	-20,5	-28,4	-1,0	18,6	2695 - Ladrillos, bloques y adoquines
2694 - Cemento	-17,6	-6,1	-2,0	-14,9	-16,9	13,4	-0,2	1,5	-6,2	-0,1	0,9	17,0	28,5	-0,7	2694 - Cemento
TOTAL	-14,7	5,9	5,7	-13,1	7,3	13,2	16,4	19,3	22,6	27,6	-2,0	45,8	2,5	-14,6	TOTAL

1/ cifras preliminares

Fuente: Dirección Regional de la Producción de San Martín - Encuesta a Empresas Industriales.

Elaboración: BCRP - Sucursal Iquitos.

Anexo Nº 07

**TARAPOTO: EMPLEO FORMAL URBANO EN EMPRESAS DE 10 Y MÁS TRABAJADORES
POR SECTORES ECONÓMICOS
(Variación porcentual con respecto al mismo mes del año anterior)**

Año	Mes	Primario ^{1/}	Industria	Comercio	Transporte	Servicios ^{2/}	Total
2016	NOV.	4,8	11,5	0,0	9,6	3,5	3,3
	DIC.	2,1	8,2	1,2	7,7	0,7	1,7
2017	ENE.	1,7	17,3	2,0	5,0	-3,4	0,2
	FEB.	0,9	8,9	4,4	5,8	0,4	2,4
	MAR.	4,4	6,8	5,1	6,2	0,6	3,0
	ABR.	0,0	1,6	0,3	6,0	-0,9	-0,1
	MAY.	-0,7	-0,9	0,4	7,1	-1,9	-0,7
	JUN.	-3,8	-4,6	-1,5	0,6	-3,5	-2,8
	JUL.	-3,9	-6,9	-0,6	-3,7	-4,7	-3,5
	AGO.	-4,7	-4,3	1,6	-1,7	1,2	0,2
	SET.	-9,3	-4,0	1,1	-0,7	-3,3	-2,5
	OCT.	-5,7	-1,1	1,4	0,2	-2,5	-1,5
	NOV. ^{3/}	-5,9	-11,1	1,9	0,5	-2,0	-1,7

Nota: La información corresponde al primer día de cada mes.

1/ Conformada por las subramas agricultura, pesca y minería.

2/ Conformada por las subramas servicios prestados a empresas, restaurantes y hoteles, establecimientos financieros, enseñanza, servicios sociales y comunales; y electricidad, gas y agua.

3/ Preliminar.

Fuente: MTPE – Encuesta Nacional de Variación Mensual del Empleo (ENVME).

Elaboración: BCRP - Sucursal Iquitos.

Anexo Nº 08

SAN MARTÍN: EXPORTACIONES POR GRUPO DE PRODUCTOS
(Valor FOB - Millones de US\$)

	2016			2017											
	Nov.	Dic.	Ene.-Dic.	Ene.	Feb.	Mar.	Abr.	May.	Jun.	Jul.	Ago.	Set.	Oct.	Nov.	
1. Productos tradicionales	13,9	9,1	71,5	5,0	5,4	2,1	0,4	3,7	4,8	9,9	10,4	9,7	5,2	1,8	1. Productos tradicionales
- Algodón	0,0	0,0	0,0	0,0	0,0	0,0	0,0	0,0	0,0	0,0	0,0	0,0	0,0	0,0	- Algodón
- Café verde en grano seco	13,9	9,1	71,5	5,0	5,4	2,1	0,4	3,7	4,8	9,9	10,4	9,7	5,2	1,8	- Café verde en grano seco
2. Productos no tradicionales	7,7	6,7	124,6	5,7	3,9	6,0	4,4	5,6	8,9	12,9	19,8	16,0	5,4	4,4	2. Productos no tradicionales
- Forestales	0,2	0,2	2,5	0,2	0,2	0,2	0,1	0,2	0,1	0,2	0,3	0,0	0,0	0,0	- Forestales
* Madera aserrada	0,0	0,0	0,1	0,0	0,0	0,0	0,1	0,0	0,0	0,0	0,0	0,0	0,0	0,0	* Madera aserrada
* Tablillas y Frisos	0,0	0,0	0,0	0,0	0,0	0,0	0,0	0,0	0,0	0,2	0,3	0,0	0,0	0,0	* Tablillas y Frisos
* Machihembrado	0,2	0,2	2,4	0,2	0,2	0,2	0,0	0,2	0,1	0,0	0,0	0,0	0,0	0,0	* Machihembrado
* Otros acabados	0,0	0,0	0,1	0,0	0,0	0,0	0,0	0,0	0,0	0,0	0,0	0,0	0,0	0,0	* Otros acabados
- Pesqueros	0,0	0,0	0,0	0,0	0,0	0,0	0,0	0,0	0,0	0,2	0,0	0,1	0,0	0,0	- Pesqueros
* Paiche salado	0,0	0,0	0,0	0,0	0,0	0,0	0,0	0,0	0,0	0,2	0,0	0,1	0,0	0,0	* Paiche salado
- Agroindustriales	7,4	6,4	120,3	5,3	3,4	5,4	3,9	5,1	8,6	8,4	14,8	13,3	4,2	4,2	- Agroindustriales
* Conservas de palmito	0,1	0,1	2,4	0,1	0,2	0,2	0,3	0,2	0,3	0,3	0,4	0,3	0,2	0,4	* Conservas de palmito
* Tabaco negro / rubio	0,1	0,1	2,7	0,1	0,1	0,0	0,1	1,1	0,0	0,0	1,0	0,0	0,8	0,4	* Tabaco negro / rubio
* Manteca y aceite de palma	0,6	0,5	6,0	0,8	0,8	0,7	0,9	0,9	0,9	0,9	0,8	0,8	0,4	0,2	* Manteca y aceite de palma
* Cacao y cáscara de cacao	6,0	4,8	85,3	2,8	2,0	2,8	1,8	1,6	6,3	6,8	11,3	10,7	1,5	2,0	* Cacao y cáscara de cacao
* Aceite de sachá inchi	0,5	0,6	7,4	1,5	0,2	1,7	0,8	1,2	1,0	0,2	1,3	1,4	1,3	1,2	* Aceite de sachá inchi
* Uña de gato	0,0	0,0	0,0	0,0	0,0	0,0	0,0	0,0	0,0	0,0	0,0	0,0	0,0	0,0	* Uña de gato
* Chocolates	0,0	0,0	0,0	0,0	0,0	0,0	0,0	0,0	0,0	0,0	0,0	0,0	0,0	0,0	* Chocolates
* Puros	0,1	0,0	0,3	0,0	0,0	0,0	0,1	0,0	0,0	0,0	0,0	0,0	0,0	0,0	* Puros
* Otros ^{1/}	0,0	0,4	16,2	0,0	0,1	0,1	0,0	0,0	0,0	0,1	0,0	0,0	0,0	0,0	* Otros ^{1/}
- Resto ^{2/}	0,1	0,1	1,8	0,2	0,2	0,4	0,4	0,4	0,2	4,2	4,8	2,5	1,2	0,1	- Resto ^{2/}
TOTAL EXPORTACIONES (1+2)	21,6	15,8	196,1	10,7	9,3	8,1	4,9	9,3	13,7	22,8	30,3	25,6	10,6	6,2	TOTAL EXPORTACIONES (1+2)

1/ Plantas vivas, achiote, maca, semillas de pijuayo, etc.

2/ Manufactura de piedras preciosas, bisutería, material publicitario, objetos de adorno, etc.

Fuente: SUNAT.

Elaboración: BCRP - Sucursal Iquitos.



Anexo Nº 09

SAN MARTÍN: EJECUCIÓN DEL PRESUPUESTO DE GASTOS DEL GOBIERNO NACIONAL ^{1/}
(Millones de soles)

	2016			2017												
	Nov.	Dic.	Ene.-Dic.	Ene.	Feb.	Mar.	Abr.	May.	Jun.	Jul.	Ago.	Set.	Oct.	Nov.		
GASTOS NO FINANCIEROS	53,3	120,2	815,1	27,2	69,3	79,1	79,2	142,9	115,7	78,7	79,2	61,6	90,0	72,3	GASTOS NO FINANCIEROS	
a. GASTOS CORRIENTES	44,0	93,3	679,5	26,1	46,1	61,8	70,7	54,9	58,8	56,5	51,8	33,5	58,7	37,9	a. GASTOS CORRIENTES	
1. Personal y obligaciones	22,1	26,7	265,4	20,2	18,7	19,7	19,1	18,7	17,6	21,4	16,3	16,7	17,4	17,4	1. Personal y obligaciones	
2. Pensiones y prestaciones sociales	0,2	1,7	13,3	1,1	1,0	1,0	1,4	1,1	0,8	1,6	0,1	0,2	1,3	0,4	2. Pensiones y prestaciones sociales	
3. Bienes y servicios	8,3	49,0	192,5	4,2	7,2	13,0	18,6	24,7	11,7	25,6	14,2	10,2	22,2	11,7	3. Bienes y servicios	
4. Otros gastos corrientes	8,9	13,2	150,0	0,6	11,5	11,8	21,5	10,4	25,3	7,3	11,4	6,4	17,7	8,3	5. Otros gastos corrientes	
5. Donaciones y transferencias	4,5	2,7	58,3	0,0	7,7	16,4	10,2	0,1	3,3	0,5	9,9	0,0	0,1	0,1	5. Donaciones y transferencias	
b. GASTOS DE CAPITAL	9,3	26,9	135,6	1,0	23,2	17,3	8,5	88,0	56,9	22,2	27,4	28,1	31,3	34,3	b. GASTOS DE CAPITAL	
1. Adquisición de activos no financieros	7,7	19,0	93,8	0,8	5,9	8,5	5,4	86,7	54,7	21,0	22,8	22,7	29,8	33,2	1. Adquisición de activos no financieros	
2. Otros gastos de capital	0,8	3,4	20,1	0,0	13,0	2,1	3,1	0,6	1,2	1,2	0,7	0,7	0,0	0,3	2. Donaciones y transferencias	
3. Donaciones y transferencias	0,8	4,5	21,7	0,2	4,4	6,7	0,0	0,6	1,0	0,0	3,9	4,7	1,5	0,8	3. Otros gastos de capital	

1/ Información actualizada al 31 de diciembre de 2017.

Fuente: MEF.

Elaboración: BCRP - Sucursal Iquitos.



Anexo Nº 10

SAN MARTÍN: EJECUCIÓN DEL PRESUPUESTO DE GASTOS DEL GOBIERNO REGIONAL ^{1/}
(Millones de soles)

	2016			2017												
	Nov.	Dic.	Ene.-Dic.	Ene.	Feb.	Mar.	Abr.	May.	Jun.	Jul.	Ago.	Set.	Oct.	Nov.		
GASTOS NO FINANCIEROS	91,5	213,7	1212,5	56,0	69,0	105,0	84,7	92,8	97,5	98,8	101,5	92,1	101,8	118,8	GASTOS NO FINANCIEROS	
a. GASTOS CORRIENTES	67,3	118,7	769,4	53,7	52,8	57,6	63,6	64,9	70,8	73,9	68,0	66,2	70,3	90,2	a. GASTOS CORRIENTES	
1. Personal y obligaciones	46,3	56,1	505,9	45,0	40,3	40,8	44,9	44,7	44,4	51,9	47,1	46,6	50,1	64,6	1. Personal y obligaciones	
2. Pensiones y prestaciones sociales	3,6	4,9	45,8	4,7	3,3	3,8	3,5	3,4	3,4	5,0	3,5	3,4	3,6	3,8	2. Pensiones y prestaciones sociales	
3. Bienes y servicios	17,4	54,4	210,3	4,0	9,1	13,0	15,2	16,8	17,0	15,3	17,4	16,2	16,6	21,8	3. Bienes y servicios	
4. Otros gastos corrientes	0,0	3,3	7,4	0,0	0,0	0,0	0,0	0,0	6,0	1,7	0,0	0,0	0,0	0,0	4. Otros gastos corrientes	
b. GASTOS DE CAPITAL	24,2	95,0	443,1	2,2	16,3	47,4	21,1	28,0	26,7	24,8	33,6	26,0	31,6	28,6	b. GASTOS DE CAPITAL	
1. Adquisición de activos no financieros	24,2	95,0	440,1	2,2	16,3	47,4	21,1	28,0	26,7	24,8	33,6	26,0	31,6	28,6	1. Adquisición de activos no financieros	
2. Donaciones y transferencias	0,0	0,0	3,0	0,0	0,0	0,0	0,0	0,0	0,0	0,0	0,0	0,0	0,0	0,0	2. Donaciones y transferencias	
3. Otros gastos de capital	0,0	0,0	0,0	0,0	0,0	0,0	0,0	0,0	0,0	0,0	0,0	0,0	0,0	0,0	3. Otros gastos de capital	

1/ Información actualizada al 31 de diciembre de 2017.

Fuente: MEF.

Elaboración: BCRP - Sucursal Iquitos.

Anexo Nº 11

SAN MARTÍN: EJECUCIÓN DEL PRESUPUESTO DE GASTOS DE LOS GOBIERNOS LOCALES 1/
(Millones de soles)

	2016			2017											
	Nov.	Dic.	Ene.-Dic.	Ene.	Feb.	Mar.	Abr.	May.	Jun.	Jul.	Ago.	Set.	Oct.	Nov.	
GASTOS NO FINANCIEROS	60,3	144,9	609,9	18,7	29,2	69,9	46,5	50,4	63,7	64,1	55,7	93,4	68,6	65,3	GASTOS NO FINANCIEROS
a. GASTOS CORRIENTES	16,0	26,7	216,1	13,1	14,3	21,6	15,3	18,6	21,0	19,8	18,8	18,9	20,3	23,0	a. GASTOS CORRIENTES
1. Personal y obligaciones	3,5	4,5	43,7	4,2	2,8	4,2	3,5	3,4	3,2	4,5	3,4	3,3	3,9	3,6	1. Personal y obligaciones
2. Pensiones y prestaciones sociales	1,4	1,9	13,7	0,3	0,8	1,3	0,9	1,4	1,2	1,4	1,2	1,3	1,3	1,3	2. Pensiones y prestaciones sociales
3. Bienes y servicios	10,4	19,2	148,8	8,2	9,6	14,9	10,1	12,4	15,1	13,0	13,0	12,9	13,5	16,4	3. Bienes y servicios
4. Donaciones y transferencias	0,2	0,7	5,1	0,1	0,7	0,7	0,3	0,9	1,0	0,7	0,9	1,0	1,3	1,3	4. Donaciones y transferencias
5. Otros gastos corrientes	0,4	0,4	4,8	0,3	0,4	0,5	0,5	0,5	0,5	0,3	0,3	0,3	0,3	0,3	5. Otros gastos corrientes
b. GASTOS DE CAPITAL	44,4	118,2	393,9	5,5	14,9	48,3	31,2	31,8	42,8	44,4	37,0	74,5	48,3	42,3	b. GASTOS DE CAPITAL
1. Adquisición de activos no financieros	44,3	118,2	392,9	5,5	14,7	48,3	31,2	31,8	42,8	44,4	37,0	74,5	48,3	42,3	1. Adquisición de activos no financieros
2. Donaciones y transferencias	0,1	0,0	0,7	0,0	0,2	0,0	0,0	0,0	0,0	0,0	0,0	0,0	0,0	0,0	2. Donaciones y transferencias
3. Otros gastos de capital	0,0	0,0	0,2	0,0	0,0	0,0	0,0	0,0	0,0	0,0	0,0	0,0	0,0	0,0	3. Otros gastos de capital

1/ Información actualizada al 31 de diciembre de 2017.

Fuente: MEF.

Elaboración: BCRP - Sucursal Iquitos.

Anexo Nº 12

SAN MARTÍN: INVERSIÓN NO FINANCIERA DEL GOBIERNO NACIONAL ^{1/}
(Millones de soles)

FUNCIONES	2016			2017											FUNCIONES
	Nov.	Dic.	Ene.-Dic.	Ene.	Feb.	Mar.	Abr.	May.	Jun.	Jul.	Ago.	Set.	Oct.	Nov.	
AGROPECUARIA	1,2	2,5	15,9	0,0	0,5	1,5	0,5	1,2	1,2	1,0	2,2	1,4	3,6	1,9	AGROPECUARIA
DEFENSA Y SEGURIDAD NACIONAL	0,0	0,0	0,1	0,0	0,0	0,0	0,0	0,0	0,0	0,0	0,0	0,0	0,0	0,0	DEFENSA Y SEGURIDAD NACIONAL
CULTURA Y DEPORTE	0,0	0,0	0,0	0,0	0,0	0,0	0,0	0,0	0,0	0,0	0,0	0,0	0,0	0,0	CULTURA Y DEPORTE
EDUCACIÓN	3,9	12,0	45,7	0,8	4,0	2,7	3,8	4,6	3,4	2,8	4,5	3,4	3,4	4,4	EDUCACIÓN
ENERGÍA	0,1	0,1	2,3	0,0	0,0	0,1	0,1	0,0	0,0	0,0	0,0	0,0	0,0	0,1	ENERGÍA
INDUSTRIA	0,7	1,2	9,8	0,0	0,4	0,4	0,5	0,4	0,1	0,4	0,1	0,0	0,0	0,0	INDUSTRIA
JUSTICIA	0,8	1,0	5,1	0,0	0,1	1,5	0,1	0,2	0,1	0,1	0,1	3,2	0,2	0,2	JUSTICIA
AMBIENTE	0,0	0,0	3,1	0,0	0,0	1,1	0,0	0,0	0,0	0,0	0,1	0,0	0,1	3,3	AMBIENTE
ORDEN PUBLICO Y SEGURIDAD	0,3	0,1	2,2	0,0	0,3	0,1	0,0	0,0	0,0	0,1	0,0	0,2	0,0	0,0	ORDEN PUBLICO Y SEGURIDAD
PESCA	0,0	0,0	0,0	0,0	0,0	0,0	0,0	0,0	0,0	0,0	0,0	0,0	0,0	0,0	PESCA
PLANEAMIENTO, GESTION Y RESERVA	0,1	0,4	2,3	0,0	0,0	0,4	0,0	0,0	0,0	0,0	0,1	0,0	0,3	0,4	PLANEAMIENTO, GESTION Y RESERVA
PROTECCIÓN SOCIAL	0,0	0,0	0,0	0,0	0,0	0,0	0,0	0,0	0,0	0,0	0,0	0,0	0,0	0,0	PROTECCIÓN SOCIAL
SANEAMIENTO	0,3	0,5	2,3	0,0	0,3	0,4	0,3	0,2	0,2	8,7	6,7	3,6	4,7	5,8	SANEAMIENTO
TRABAJO	0,0	0,0	0,0	0,0	0,0	0,0	0,0	0,0	0,0	0,0	0,0	0,0	0,0	0,0	TRABAJO
TRANSPORTE	0,2	0,3	11,5	0,0	0,0	0,1	0,1	80,1	49,5	7,9	5,2	10,6	15,9	14,7	TRANSPORTE
TURISMO	0,0	0,0	0,3	0,0	0,2	0,0	0,0	0,0	0,1	0,1	3,7	0,3	0,7	1,5	TURISMO
VIVIENDA Y DESARROLLO URBANO	0,1	0,7	1,1	0,0	0,0	0,2	0,0	0,0	0,0	0,0	0,0	0,0	1,0	0,9	VIVIENDA Y DESARROLLO URBANO
TOTAL INVERSIONES	7,7	19,0	101,7	0,8	5,9	8,5	5,4	86,7	54,7	21,0	22,8	22,7	29,8	33,2	TOTAL INVERSIONES

1/ Información actualizada al 31 de diciembre de 2017.

Fuente: MEF.

Elaboración: BCRP - Sucursal Iquitos.



Anexo Nº 13

SAN MARTÍN: INVERSIÓN NO FINANCIERA DEL GOBIERNO REGIONAL ^{1/}
(Millones de soles)

FUNCIONES	2016			2017											FUNCIONES
	Nov.	Dic.	Ene.-Dic.	Ene.	Feb.	Mar.	Abr.	May.	Jun.	Jul.	Ago.	Set.	Oct.	Nov.	
RELACIONES EXTERIORES	0,0	0,0	0,0	0,0	0,0	0,0	0,0	0,0	0,0	0,0	0,0	0,0	0,0	0,0	RELACIONES EXTERIORES
AGROPECUARIA	0,9	2,2	6,9	0,3	0,1	0,9	0,6	0,6	0,4	0,9	1,2	1,5	1,8	1,0	AGROPECUARIA
CULTURA Y DEPORTE	0,2	1,5	2,4	0,0	0,9	2,1	2,2	0,8	1,4	2,2	5,0	2,5	2,0	1,6	CULTURA Y DEPORTE
EDUCACIÓN	3,9	8,2	39,3	0,0	1,2	10,7	2,1	6,1	7,2	3,8	5,9	7,0	6,9	4,6	EDUCACIÓN
ENERGÍA	0,0	0,0	0,4	0,0	0,1	0,1	0,1	0,5	0,1	0,1	0,1	0,2	0,1	0,1	ENERGÍA
MEDIO AMBIENTE	0,9	1,6	7,4	0,0	0,2	0,2	0,5	0,4	0,3	0,4	0,6	0,3	0,1	0,6	MEDIO AMBIENTE
MINERÍA	0,0	0,1	0,2	0,0	0,0	0,0	0,0	0,0	0,0	0,0	0,0	0,0	0,0	0,0	MINERÍA
ORDEN PUBLICO Y SEGURIDAD	0,1	0,0	1,3	0,0	0,0	0,0	0,0	0,0	0,0	0,2	0,0	0,0	0,0	0,0	ORDEN PUBLICO Y SEGURIDAD
PESCA	0,0	0,0	0,3	0,0	0,0	0,0	0,0	0,0	0,0	0,0	0,0	0,0	0,0	0,0	PESCA
PLANEAMIENTO, GESTION Y RESERVA	3,5	7,6	36,8	1,7	4,2	3,4	3,1	3,9	3,2	4,2	4,3	3,2	2,7	3,4	PLANEAMIENTO, GESTION Y RESERVA
PROTECCION SOCIAL	0,0	0,0	0,3	0,0	0,0	0,1	0,1	0,1	0,2	0,1	0,3	0,1	0,1	0,1	PROTECCION SOCIAL
SALUD	7,3	33,4	174,5	0,0	6,2	19,2	9,0	9,0	9,2	5,9	7,9	5,2	7,6	8,4	SALUD
SANEAMIENTO	1,0	1,5	18,1	0,0	0,4	0,5	0,3	0,5	0,1	1,0	0,1	0,1	1,0	0,3	SANEAMIENTO
TRABAJO	0,0	0,0	0,0	0,0	0,1	0,1	0,0	0,1	0,0	0,0	0,0	0,0	0,0	0,1	TRABAJO
TRANSPORTE	6,1	38,2	150,0	0,2	2,9	9,9	2,9	5,9	4,5	6,0	8,1	5,8	9,1	8,5	TRANSPORTE
COMUNICACIONES	0,0	0,0	0,0	0,0	0,0	0,0	0,0	0,0	0,0	0,0	0,0	0,0	0,0	0,0	COMUNICACIONES
COMERCIO	0,1	0,4	1,6	0,0	0,0	0,1	0,0	0,0	0,1	0,0	0,0	0,0	0,2	0,0	COMERCIO
TURISMO	0,0	0,2	0,3	0,0	0,0	0,0	0,0	0,0	0,0	0,0	0,0	0,0	0,0	0,0	TURISMO
VIVIENDA Y DESARROLLO URBANO	0,0	0,0	0,3	0,0	0,0	0,0	0,0	0,0	0,0	0,0	0,0	0,0	0,0	0,0	VIVIENDA Y DESARROLLO URBANO
TOTAL INVERSIONES	24,2	95,0	440,1	2,2	16,3	47,4	21,1	28,0	26,7	24,8	33,6	26,0	31,6	28,6	TOTAL INVERSIONES

1/ Información actualizada al 31 de diciembre de 2017.

Fuente: MEF.

Elaboración: BCRP - Sucursal Iquitos.



Anexo Nº 14

SAN MARTÍN: INVERSIÓN NO FINANCIERA DE LOS GOBIERNOS LOCALES ^{1/}
(Millones de soles)

FUNCIONES	2016			2017											FUNCIONES
	Nov.	Dic.	Ene.-Dic.	Ene.	Feb.	Mar.	Abr.	May.	Jun.	Jul.	Ago.	Set.	Oct.	Nov.	
AGROPECUARIA	0,5	0,6	5,5	0,0	0,2	0,9	0,6	1,2	0,7	1,2	0,6	1,0	1,4	1,6	AGROPECUARIA
CULTURA Y DEPORTE	0,8	1,7	7,6	0,2	0,2	1,7	0,9	0,5	0,8	0,7	1,1	0,4	0,2	0,5	CULTURA Y DEPORTE
COMERCIO	0,0	0,7	2,1	0,0	0,0	0,3	0,0	0,3	0,1	0,4	0,3	0,8	0,6	0,1	COMERCIO
EDUCACIÓN	3,5	17,6	56,8	0,2	1,3	4,5	5,5	4,4	8,2	4,5	4,4	15,5	4,4	4,8	EDUCACIÓN
ENERGÍA	0,1	0,1	3,0	0,0	0,0	0,0	0,0	0,0	0,4	0,3	0,0	0,4	0,0	0,1	ENERGÍA
INDUSTRIA	0,0	0,0	0,0	0,0	0,0	0,0	0,0	0,0	0,0	0,0	0,0	0,0	0,0	0,0	INDUSTRIA
AMBIENTE	0,7	1,0	7,6	0,0	0,5	0,5	0,3	0,2	0,5	0,4	0,3	0,3	0,6	0,3	AMBIENTE
ORDEN PUBLICO Y SEGURIDAD	6,4	8,9	27,4	0,2	0,1	2,5	1,1	0,7	1,4	1,2	1,8	11,8	0,5	0,8	ORDEN PUBLICO Y SEGURIDAD
PESCA	0,0	0,0	0,0	0,0	0,0	0,0	0,0	0,0	0,0	0,0	0,0	0,0	0,0	0,0	PESCA
PLANEAMIENTO, GESTION Y RESERVA	0,6	2,2	15,9	0,4	0,5	0,9	0,7	1,2	2,3	0,8	1,1	1,0	0,9	1,4	PLANEAMIENTO, GESTION Y RESERVA
PROTECCION SOCIAL	0,5	0,4	2,8	0,1	0,1	0,1	0,1	0,1	0,1	0,3	0,3	0,2	0,1	0,2	PROTECCION SOCIAL
SALUD	0,6	1,2	3,4	0,0	0,0	0,1	0,1	0,1	0,1	0,1	0,0	0,1	0,0	0,3	SALUD
SANEAMIENTO	14,4	38,5	114,4	0,6	2,2	24,7	13,6	16,8	12,9	22,7	16,2	19,0	18,4	16,6	SANEAMIENTO
TRABAJO	0,0	0,0	0,0	0,0	0,0	0,1	0,2	0,2	0,1	0,0	0,0	0,0	0,0	0,0	TRABAJO
TRANSPORTE	13,5	40,3	122,1	3,5	9,0	10,5	7,5	5,9	14,3	11,1	10,6	22,6	20,7	14,8	TRANSPORTE
COMUNICACIONES	0,0	0,0	0,2	0,0	0,0	0,0	0,0	0,0	0,0	0,0	0,0	0,0	0,0	0,0	COMUNICACIONES
TURISMO	0,0	0,1	0,4	0,0	0,0	0,0	0,0	0,0	0,0	0,0	0,0	0,0	0,0	0,0	TURISMO
VIVIENDA Y DESARROLLO URBANO	2,9	4,9	23,8	0,2	0,5	1,3	0,6	0,3	0,9	0,7	0,3	1,4	0,5	0,7	VIVIENDA Y DESARROLLO URBANO
TOTAL INVERSIONES	44,3	118,2	392,9	5,5	14,7	48,3	31,2	31,8	42,8	44,4	37,0	74,5	48,3	42,3	TOTAL INVERSIONES

1/ Información actualizada al 31 de diciembre de 2017.

Fuente: MEF.

Elaboración: BCRP - Sucursal Iquitos.



Anexo Nº 15

SAN MARTÍN: DEPÓSITOS ^{1/}
(Saldos en millones de soles)

	2016		2017											
	Nov.	Dic.	Ene.	Feb.	Mar.	Abr.	May.	Jun.	Jul.	Ago.	Set.	Oct.	Nov.	
A. BANCA MÚLTIPLE	518	546	503	481	491	484	505	524	549	563	596	572	589	A. BANCA MÚLTIPLE
B. EMPRESAS FINANCIERAS	4	5	5	5	5	5	5	5	5	5	5	5	5	B. EMPRESAS FINANCIERAS
C. CAJAS MUNICIPALES	173	175	174	167	165	167	177	180	185	191	192	193	199	C. CAJAS MUNICIPALES
D. CAJAS RURALES	0	0	0	0	0	0	0	0	0	0	0	0	0	D. CAJAS RURALES
E. BANCO DE LA NACIÓN	201	198	194	193	185	192	187	193	200	203	190	194	205	E. BANCO DE LA NACIÓN
DEPÓSITOS TOTALES	896	923	876	847	846	848	874	903	939	962	984	965	998	DEPÓSITOS TOTALES

^{1/} cifras preliminares.

Fuente: SBS y AFP.

Elaboración: BCRP - Sucursal Iquitos.

Anexo Nº 16

SAN MARTÍN: CRÉDITO ^{1/}
(Saldos en millones de soles)

	2016		2017											
	Nov.	Dic.	Ene.	Feb.	Mar.	Abr.	May.	Jun.	Jul.	Ago.	Set.	Oct.	Nov.	
A. BANCA MÚLTIPLE	1 578	1 579	1 554	1 563	1 568	1 567	1 599	1 605	1 597	1 608	1 649	1 634	1 632	A. BANCA MÚLTIPLE
B. EMPRESAS FINANCIERAS	146	148	146	149	151	153	156	158	160	160	160	162	165	B. EMPRESAS FINANCIERAS
C. CAJAS MUNICIPALES	391	402	411	423	429	429	438	442	449	454	462	469	482	C. CAJAS MUNICIPALES
D. CAJAS RURALES	5	5	5	6	6	6	6	11	12	12	12	13	13	D. CAJAS RURALES
E. EDPYMES	11	11	11	12	13	13	14	9	9	9	10	10	11	E. EDPYMES
F. BANCO DE LA NACIÓN ^{2/}	135	136	138	139	141	144	147	149	152	159	163	165	167	F. BANCO DE LA NACIÓN ^{2/}
G. AGROBANCO ^{3/}	105	106	104	105	104	104	128	111	109	101	89	89	85	G. AGROBANCO ^{3/}
TOTAL	2 372	2 388	2 369	2 397	2 412	2 414	2 489	2 487	2 489	2 503	2 545	2 541	2 555	TOTAL
Moneda Nacional	2 286	2 305	2 292	2 326	2 343	2 348	2 429	2 427	2 429	2 450	2 491	2 486	2 498	Moneda Nacional
Moneda Extranjera	86	83	76	70	69	67	60	60	60	52	54	56	57	Moneda Extranjera

^{1/} cifras preliminares.

^{2/} Solo considera los créditos de consumo e hipotecario.

^{3/} No considera los créditos a las demás empresas del Sistema Financiero.

Fuente: SBS y AFP.

Elaboración: BCRP - Sucursal Iquitos.

Anexo Nº 17

SAN MARTÍN: TASA DE MOROSIDAD ^{1/}
(En porcentaje)

ENTIDADES FINANCIERAS	2016		2017										ENTIDADES FINANCIERAS
	Nov.	Dic.	Ene.	Feb.	Mar.	Abr.	May.	Jun.	Jul.	Ago.	Set.	Oct.	
Banca Múltiple	11,8	11,4	12,0	11,8	11,9	12,5	12,4	12,3	12,4	12,5	12,0	12,2	Banca Múltiple
Empresas Financieras	6,0	5,4	5,9	5,8	5,9	6,1	6,0	6,0	6,0	5,9	5,3	5,1	Empresas Financieras
Cajas Municipales	8,1	7,9	8,9	9,1	8,7	8,4	8,5	8,2	8,2	7,8	7,7	7,7	Cajas Municipales
Cajas Rurales de Ahorro y Crédito	5,2	2,3	2,8	2,8	2,0	2,3	2,5	3,7	4,0	4,0	3,8	4,5	Cajas Rurales de Ahorro y Crédito
EDPYMEs	4,7	5,4	5,6	4,6	5,2	5,3	6,2	5,8	4,9	5,4	6,2	6,2	EDPYMEs
Banco de la Nación ^{2/}	1,5	1,5	1,4	1,5	1,5	1,4	1,4	1,4	1,4	1,5	1,5	1,6	Banco de la Nación ^{2/}
Agrobanco ^{3/}	6,2	6,7	5,8	4,6	4,9	3,0	3,0	7,9	12,0	25,1	31,5	41,0	Agrobanco ^{3/}
TOTAL	9,9	9,6	10,1	9,9	9,9	10,2	10,1	10,2	10,4	10,9	10,7	11,1	TOTAL

1/ Cifras preliminares, calculadas en base a: (créditos vencidos + créditos en cobranza judicial) / colocaciones brutas.

2/ Solo considera los créditos de consumo e hipotecario.

3/ No considera los créditos a las demás empresas del Sistema Financiero.

Fuente: SBS y AFP.

Elaboración: BCRP - Sucursal Iquitos.