

BANCO CENTRAL DE RESERVA DEL PERÚ
SUCURSAL IQUITOS



SAN MARTÍN: Síntesis de Actividad Económica
OCTUBRE 2017¹

Departamento de Estudios Económicos

¹ En el presente informe participaron Arnulfo Cumbicus y Mario López.

ÍNDICE

	<i>Página</i>
RESUMEN EJECUTIVO	3
I. ACTIVIDAD PRODUCTIVA.....	5
1. Actividad primaria.....	5
1.1. Sector agropecuario.....	5
1.2. Sector pesca.....	6
2. Otros indicadores sectoriales.....	7
2.1 Sector manufactura.....	7
2.2 Despachos de cemento.....	8
2.3 Arribos de turistas a establecimientos de hospedaje.....	9
II. ASPECTOS LABORALES.....	9
1. Empleo.....	9
III. SECTOR EXTERNO.....	10
1. Exportaciones.....	10
IV. CRÉDITO Y DEPÓSITOS.....	11
1. Crédito.....	11
2. Depósitos.....	13
V. EJECUCIÓN DEL PRESUPUESTO DE GASTOS DEL GOBIERNO GENERAL.....	14
1. Gasto corriente no financiero.....	14
VI. ANEXOS.....	17

RESUMEN EJECUTIVO

Principales hechos de importancia

- Los sectores **pesca y agropecuario** crecieron en 52,1 por ciento y 18,5 por ciento interanual en octubre, respectivamente.
- En **otros indicadores de actividad económica** avanzaron la inversión pública (48,2 por ciento), despachos de cemento (27,9 por ciento), créditos de consumo (13,9 por ciento), arribos de turistas a establecimientos de hospedaje (10,4 por ciento), crédito total (8,5 por ciento), crédito hipotecario (8,2 por ciento) y producción industrial (2,5 por ciento); mientras cayó el empleo en empresas privadas formales de 10 y más trabajadores en Tarapoto (-1,5 por ciento).

Actividad primaria

- El sector **agropecuario** avanzó en 18,5 por ciento interanual en octubre, impulsado por los resultados positivos de los sub-sectores agrícola y pecuario; con ello, en el periodo enero-octubre acumuló un crecimiento de 5,5 por ciento interanual, explicado por los resultados positivos de los sub-sectores antes mencionados.
- El sector **pesca** creció en 52,1 por ciento interanual en octubre, debido a la mayor crianza en piscigranjas de tilapia, gamitana y paco; más la abundancia de otras especies de peces en los ríos amazónicos como boquichico, con ello, en el periodo enero-octubre, el sector pesca registró una expansión de 16,1 por ciento interanual.

Otros indicadores de actividad económica

- La **manufactura** se expandió en 2,5 por ciento interanual en octubre, inducida por el resultado positivo de la industria no primaria; con lo cual, en el periodo enero-octubre acumuló un crecimiento de 12,3 por ciento frente a similar periodo del año anterior.
- Los **despachos de cemento** avanzaron en 27,9 por ciento interanual en octubre, impulsados por el mayor gasto en obras públicas, que registró un indicador positivo (48,2 por ciento interanual), asociado a la mayor inversión del gobierno nacional, regional y gobiernos locales; con lo cual, en el periodo enero-octubre acumularon un crecimiento de 4,8 por ciento.
- El número de **arribos de turistas a establecimientos de hospedaje** se incrementó en 10,4 por ciento interanual en octubre, debido al mayor dinamismo del turismo interno y receptivo; con ello, en el periodo enero-octubre de 2017, el número de arribos avanzó en 1,5 por ciento interanual, inducido por el mayor dinamismo del turismo interno y receptivo.
- El **empleo** en empresas privadas formales de 10 y más trabajadores en Tarapoto registró una disminución de 1,5 por ciento interanual en octubre, explicada por el menor requerimiento de trabajadores en las actividades primaria, servicios y manufactura, con ello, en el periodo enero-octubre acumuló una caída de 0,6 por ciento interanual, asociada a los menores requerimientos de puestos de trabajo en dos de las cinco ramas de actividad (primaria y servicios).
- El **crédito total** se incrementó en 8,5 por ciento interanual en octubre, a S/ 2 541 millones; asimismo, los **créditos de consumo y crédito hipotecario** aumentaron en 13,9 por ciento y 8,2 por ciento interanual, respectivamente.
- La **inversión pública** avanzó en 48,2 por ciento interanual en octubre, impulsada por la mayor ejecución de obras del gobierno nacional, regional y gobiernos locales; el caso del primero se explicó por el avance en pavimentación de carreteras nacionales y mejoramiento de canales de irrigación; el caso del gobierno regional se explicó por avance de obras de construcción de carreteras departamentales y hospitales; y el caso de los gobiernos locales por avance de obras de mejoramiento de sistemas de alcantarillado y construcción de caminos vecinales. Respecto al avance de proyectos de envergadura, el **gobierno nacional** desembolsó S/ 15,8 millones en la

rehabilitación y mejoramiento de la carretera Juanjui-Tocache; y S/ 1,8 millones en el mejoramiento del canal lateral la conquista del sistema de riego avisado, en la provincia de Moyobamba; el **gobierno regional** invirtió S/ 4,4 millones en la construcción de la carretera departamental SM 110 Tramo Metal-Marcos, en el distrito de Shunte; y S/ 3,3 millones en el mejoramiento de los servicios de salud en el Hospital Tocache; y los **gobiernos locales** destinaron S/ 6,6 millones en el mejoramiento del camino vecinal Saposoa-Pasarraya, en la provincia de Huallaga; y 5,6 millones en el mejoramiento de los sistemas de alcantarillado y tratamiento de aguas residuales en la localidad de Moyobamba.

Cuadro N° 1
SAN MARTÍN: OTROS INDICADORES DE ACTIVIDAD ECONÓMICA
 (Variación % respecto a similar mes del año anterior)

	May.17	Jun.17	Jul.17	Ago.17	Set.17	Oct.17
Producción industrial 1/	↑ 19,3	↑ 22,6	↑ 27,6	↓ -1,9	↑ 45,8	↑ 2,5
Despachos de cemento 1/	↑ 10,2	↑ 2,9	↑ 1,8	↓ -0,1	↑ 6,8	↑ 27,9
Arribos a los establecimientos hospedaje	↓ -2,0	↑ 7,4	↑ 10,4	↑ 12,8	↑ 5,9	↑ 10,4
Empleo formal urbano 2/	↓ -0,7	↓ -2,8	↓ -3,5	↑ 0,2	↓ -2,5	↓ -1,5
Crédito total	↑ 10,2	↑ 10,2	↑ 9,5	↑ 9,1	↑ 9,3	↑ 8,5
Crédito de consumo	↑ 12,8	↑ 13,5	↑ 17,7	↑ 15,3	↑ 14,2	↑ 13,9
Crédito hipotecario	↑ 2,7	↑ 4,0	↑ 4,5	↑ 7,5	↑ 8,1	↑ 8,2
Inversión pública 1/	↑ 140,7	↑ 78,8	↑ 4,3	↑ 7,0	↑ 34,7	↑ 48,2

1/ En términos reales.

2/ En empresas de 10 a más trabajadores situadas en la ciudad de Tarapoto.

Fuentes: SBS y AFP, MTPE, MEF, MINCETUR y DIREPRO.

Elaboración: BCRP, Sucursal Iquitos. Departamento de Estudios Económicos.

I. ACTIVIDAD PRODUCTIVA

1. Actividad primaria

1.1. Sector agropecuario

- El sector agropecuario creció 18,5 por ciento interanual en octubre, impulsado por los resultados positivos de los sub-sectores agrícola y pecuario; con ello, en el periodo enero-octubre acumuló un crecimiento de 5,5 por ciento interanual.

Cuadro N° 2
SAN MARTÍN: PRODUCCIÓN DE PRINCIPALES PRODUCTOS AGROPECUARIOS^{1/}
 (Toneladas)

Sub-sectores	Estructura Porcentual 2015 ^{2/}	Octubre				Enero - Octubre			
		2016	2017	Var. %	Contribución ^{3/}	2016	2017	Var. %	Contribución ^{3/}
AGRÍCOLA	87,8			21,8	18,1			5,8	5,1
Orientado a la industria	44,7			14,7	4,4			0,5	0,2
Caña de azúcar	0,9	18 232	11 743	-35,6	-0,3	189 572	145 175	-23,4	-0,2
Palma aceitera	6,2	39 616	52 576	32,7	3,4	305 253	332 333	8,9	0,5
Maíz amarillo duro	4,4	1 915	1 484	-22,5	-0,2	96 789	86 988	-10,1	-0,4
Cacao	11,7	4 002	4 415	10,3	1,8	37 590	40 461	7,6	0,9
Café	21,4	119	66	-44,5	-0,2	82 261	80 123	-2,6	-0,6
Orientado al mercado interno	43,2			25,9	13,7			11,8	4,9
Arroz cáscara	30,4	56 072	76 655	36,7	14,3	566 209	683 248	20,7	5,9
Yuca	1,9	8 012	7 436	-7,2	-0,2	83 311	77 905	-6,5	-0,1
Plátano	7,1	30 555	27 576	-9,7	-0,9	319 349	286 822	-10,2	-0,7
Naranja	0,9	894	1 403	56,9	0,2	53 106	49 343	-7,1	-0,1
Piña	0,2	1 326	1 061	-20,0	-0,1	8 286	9 203	11,1	0,0
Papaya	0,3	1 828	1 341	-26,6	-0,1	16 080	15 461	-3,8	0,0
Otros	2,4	7 932	7 756	24,9	0,5	126 426	118 914	-6,0	-0,1
PECUARIO	12,2			2,1	0,4			3,4	0,4
Carne de aves ^{4/}	7,2	3 089	3 283	6,3	0,6	29 351	31 249	6,5	0,4
Carne de porcino ^{4/}	0,5	229	228	-0,4	0,0	2 341	2 127	-9,1	0,0
Carne de vacuno ^{4/}	1,1	487	466	-4,3	-0,1	4 924	4 602	-6,5	-0,1
Huevos	1,9	1 173	1 052	-10,3	-0,3	11 180	11 192	0,1	0,0
Leche	1,4	2 541	2 703	6,4	0,1	27 578	29 082	5,5	0,1
Otros	0,0	4	5	25,0	0,0	45	41	-8,9	0,0
SECTOR AGROPECUARIO	100,0			18,5	18,5			5,5	5,5

1/ Cifras preliminares.

2/ A precios de 2007.

3/ En base a la estructura porcentual de similar periodo de 2016.

4/ Peso neto.

Fuente: DRASAM y MINAGRI.

Elaboración: BCRP, Sucursal Iquitos. Departamento de Estudios Económicos.

- El sub-sector agrícola aumentó en 21,8 por ciento interanual en octubre, inducido principalmente por la mayor producción de arroz cáscara, palma aceitera y cacao; el caso de arroz cáscara, se explicó por las mayores áreas cosechadas y mejores rendimientos; y en los casos de palma aceitera y cacao, por las plantaciones en crecimiento que entraron a producir y los favorables labores culturales; con ello, en el periodo enero-octubre, el sub-sector agrícola avanzó en 5,8 por ciento, debido a la mayor producción de arroz cáscara, cacao y palma aceitera.
- El sub-sector pecuario creció en 2,1 por ciento, debido a la mayor producción de carne de aves y leche; con ello, en el periodo enero-octubre acumuló un crecimiento de 3,4 por ciento, explicado por la mayor producción de carne de aves, huevos y leche.

- En la campaña 2017-2018, periodo agosto-octubre de 2017, las siembras aumentaron en 1,6 por ciento (815 hectáreas más) frente a las registradas en similar periodo de la campaña anterior, debido a la disponibilidad del recurso hídrico en canales de riego, a pesar de la escasez de lluvias, que se presentaron en 24,5 por ciento por debajo de sus niveles normales.

Cuadro N° 3
SAN MARTÍN: SUPERFICIE SEMBRADA 1/
(Hectáreas)

	Campaña Agrícola ^{2/}		Variación	
	2016/2017	2017/2018	Absoluta	Porcentual
CULTIVOS TRANSITORIOS	48 603	49 307	704	1,4
Arroz cáscara	25 659	27 119	1 460	5,7
Maíz amarillo	20 718	19 860	-858	-4,1
Maní	69	79	10	14,5
Yuca	1 631	1 488	-143	-8,8
Frijol grano seco	263	434	171	65,0
Frijol chiclayo	200	220	20	10,0
Otros	63	107	44	69,8
CULTIVOS PERMANENTES	2 325	2 436	111	4,8
Palma aceitera	0	925	925	-
Plátano	676	496	-180	-26,6
Papaya	96	74	-22	-22,9
Café	589	401	-188	-31,9
Cacao	762	411	-351	-46,1
Otros	1 553	941	-612	-39,4
Total	50 928	51 743	815	1,6

1/ Cifras preliminares.

2/ De agosto a octubre.

Fuente: DRASAM.

Elaboración: BCRP, Sucursal Iquitos. Departamento de Estudios Económicos

1.2. Sector pesca

- La producción interna de pescado avanzó en 52,1 por ciento interanual en octubre, debido a la mayor crianza en piscigranjas de gamitana, paco y tilapia; a ello, se sumó la abundancia de boquichico y otras especies de peces en los ríos Mayo, Huallaga, Saposoa y Lago Sauce.
- En el periodo enero-octubre de 2017, la producción interna de pescado registró un crecimiento de 16,1 por ciento interanual, explicado por la mayor crianza en piscigranjas de tilapia; y sumado la abundancia de boquichico y otras especies de peces en los ríos amazónicos.

Cuadro N° 4
SAN MARTÍN: PRODUCCIÓN PESQUERA 1/
(Toneladas)

	Octubre		Var. %	Enero - Octubre		Var. %
	2016	2017		2016	2017	
Producción Interna	165	251	52,1	1 785	2 073	16,1
Fresco	165	251	52,1	1 785	2 073	16,1
Tilapia	140	153	9,3	1 166	1 457	25,0
Gamitana	7	43	514,3	195	179	-8,2
Camaron gigante	6	2	-66,7	24	22	-8,3
Paco	4	30	650,0	259	220	-15,1
Paiche	0	0	-	0	0	-
Boquichico	5	11	120,0	77	78	1,3
Otras especies	3	12	300,00	64	117	82,8
SECTOR PESCA 1/			52,1			16,1

1/ A precios de 2007. Cifras preliminares.

Fuente: DIREPRO.

Elaboración: BCRP, Sucursal Iquitos. Departamento de Estudios Económicos.

2. Otros indicadores sectoriales

2.1 Sector manufactura

- La manufactura registró crecimiento de 2,5 por ciento interanual en octubre, explicado por el resultado positivo de la industria no primaria; con ello, en el periodo enero-octubre acumuló un incremento de 12,3 por ciento frente al similar periodo del año anterior.
- La industria primaria no registró indicador de comportamiento, por efecto base estadístico, es decir, en octubre 2016 no hubo biodiesel; pero en octubre 2017 se produjo 209 toneladas, con lo cual, en el periodo de enero-octubre la industria primaria creció en 97,4 por ciento interanual.
- La industria no primaria creció en 0,2 por ciento interanual en octubre, impulsada por la mayor producción de cemento; jabón de palma, chocolates y queso; con ello, en el periodo enero-octubre de 2017 acumuló un crecimiento de 11,6 por ciento interanual.

Cuadro N° 5
SAN MARTÍN: ÍNDICE DE VOLUMEN FÍSICO MANUFACTURERO 1/
(Var. % real respecto a similar periodo del año anterior)

Ramas de actividad	Estructura % 2015 2/	Octubre		Enero-Octubre	
		Var. %	Contribución3/	Var. %	Contribución3/
MANUFACTURA PRIMARIA	0,5	-	-	97,4	0,7
Biodiesel	0,5	-	-	97,4	0,7
MANUFACTURA NO PRIMARIA	99,5	0,2	0,2	11,6	11,5
Aceite y manteca	52,5	-12,8	-7,3	20,4	11,3
Queso y mantequilla	3,7	1,9	0,1	-19,9	-0,8
Chocolates	0,2	33,9	0,4	80,2	0,5
Bebidas gaseosas	5,6	-17,6	-1,2	15,1	0,7
Madera aserrada	1,7	-33,4	-0,5	-18,2	-0,2
Jabón	4,3	38,1	1,2	-4,7	-0,2
Ladrillos, bloques y adoquines	1,0	-1,0	0,0	-13,7	-0,1
Cemento	30,5	28,5	7,5	1,5	0,4
SECTOR MANUFACTURA	100,0	2,5	2,5	12,3	12,3

1/ Cifras preliminares.

2/ A precios de 2007.

3/ En base a la estructura porcentual de similar periodo de 2016.

Fuente: DIREPRO y Empresas.

Elaboración: BCRP, Sucursal Iquitos. Departamento de Estudios Económicos.

Gráfico N° 1
SAN MARTÍN: IVF MANUFACTURA NO PRIMARIA
 (Var. % real respecto a similar periodo del año anterior)

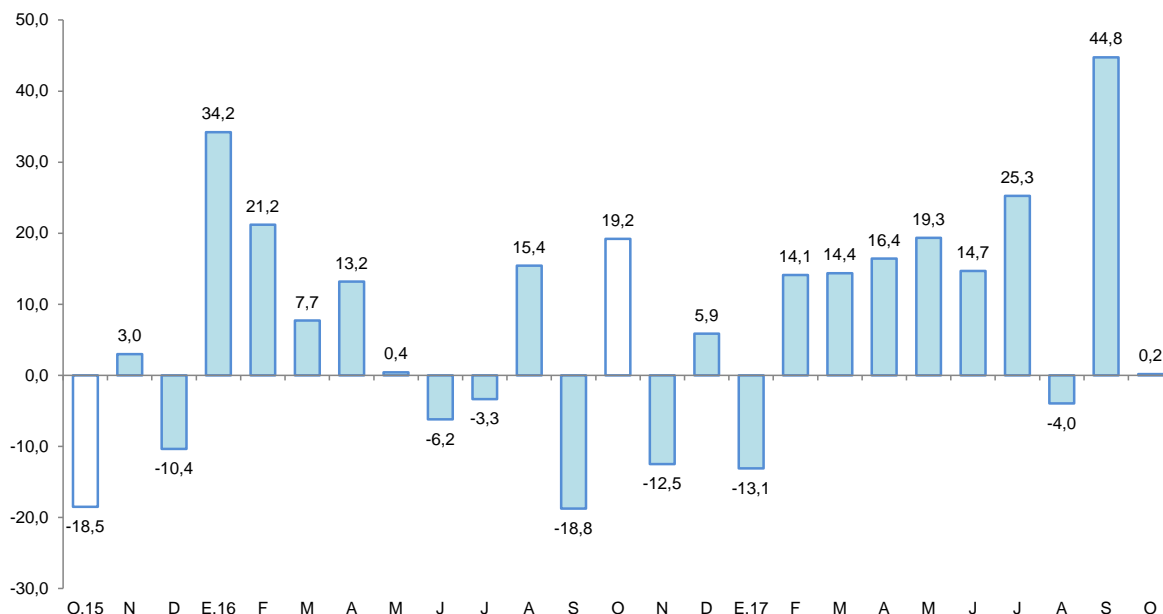

Fuente: DIREPRO y EMPRESAS
 Elaboración: BCRP, Sucursal Iquitos. Departamento de Estudios Económicos.

2.2 Despachos de cemento

- Los despachos de cemento avanzaron 27,9 por ciento interanual en octubre, debido, en parte, al mayor gasto en obras públicas, que registró un indicador positivo (48,2 por ciento interanual), asociado a la mayor inversión de los tres niveles de gobierno, en particular gobierno nacional.
- En el periodo enero-octubre los despachos de cemento registraron un crecimiento de 4,8 por ciento, debido a los mayores gastos de obras públicas, los cuales registraron un indicador positivo (38,6 por ciento), vinculado a la mayor inversión del gobierno nacional y gobiernos locales.

Gráfico N° 2
SAN MARTÍN: DESPACHOS DE CEMENTO
 (Var. % respecto a similar periodo del año anterior)

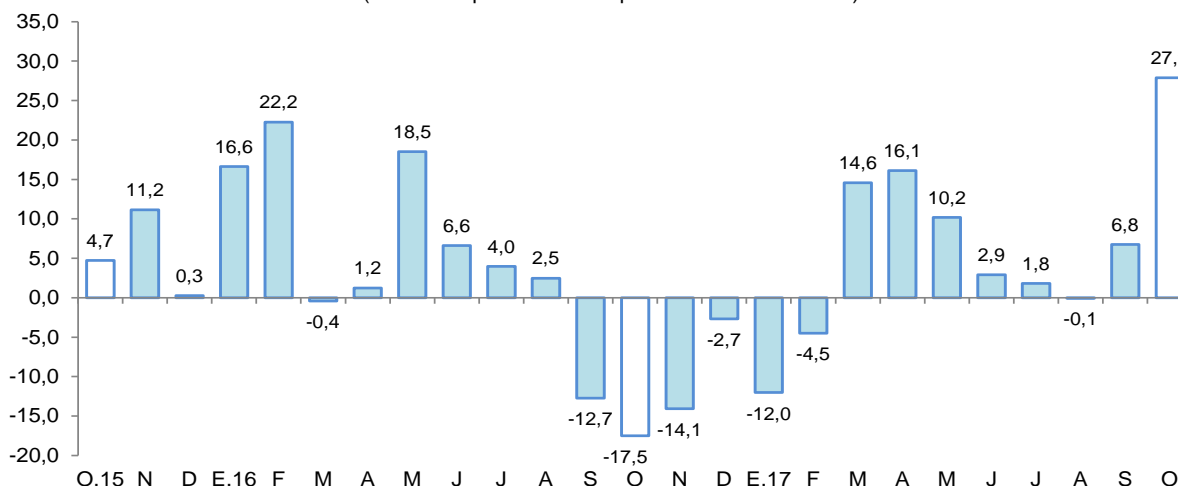

Fuente: Cementos Pacasmayo y Cementos Selva.
 Elaboración: BCRP, Sucursal Iquitos. Departamento de Estudios Económicos.

2.3 Arribos de turistas a establecimientos de hospedaje

- Según MINCETUR, el número de arribos de turistas a los establecimientos de hospedaje se incrementó en 10,4 por ciento interanual en octubre. El turismo interno creció en 10,1 por ciento; asimismo, el turismo receptivo (turistas extranjeros) en 26,4 por ciento interanual.
- En el periodo enero-octubre, el número de arribos de turistas a los establecimientos de hospedaje acumuló un incremento de 1,5 por ciento interanual. El turismo interno creció en 1,2 por ciento; asimismo, el receptivo (turistas extranjeros) en 13,8 por ciento interanual.

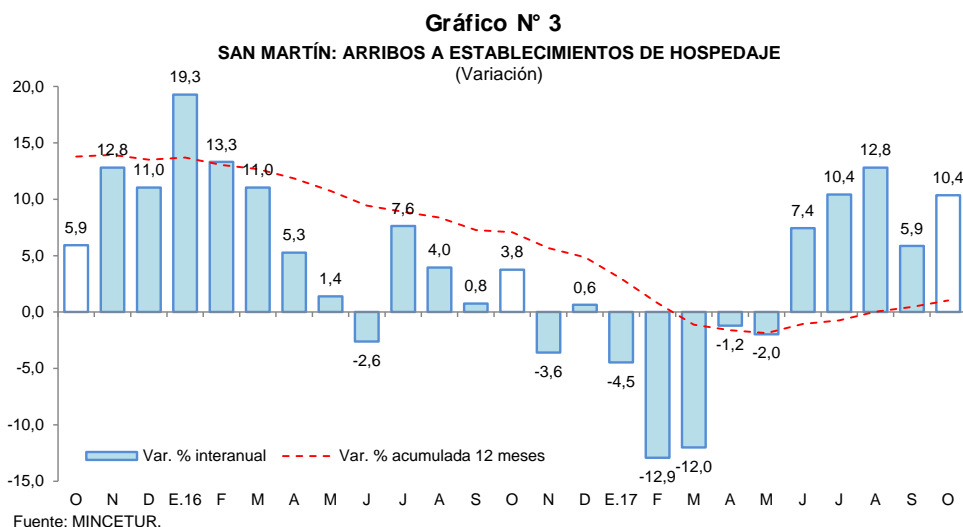

II. ASPECTOS LABORALES

1. Empleo

- El empleo en empresas privadas formales de 10 y más trabajadores en Tarapoto registró una caída de 1,5 por ciento interanual en octubre, explicada por el menor requerimiento de trabajadores en tres de las cinco ramas de actividad económica, en particular primaria (-5,7 por ciento) y servicios (-2,5 por ciento).
- En el periodo enero-octubre, el empleo en empresas privadas formales acumuló una disminución promedio de 0,6 por ciento interanual, explicada por la menor solicitud de puestos de trabajo en dos de las cinco ramas de actividad, como servicios (-1,9 por ciento) y primaria (-2,2 por ciento).

Cuadro N° 6
CIUDAD DE TARAPOTO: ÍNDICE MENSUAL DE EMPLEO EN EMPRESAS PRIVADAS FORMALES DE 10 A MÁS TRABAJADORES, POR RAMA DE ACTIVIDAD^{1/}
(Octubre 2010=100)

Rama de Actividad	Octubre			Enero - Octubre		
	2016	2017	Var. %	2016	2017	Var. %
Primaria ^{2/}	131,7	124,1	-5,7	128,1	125,3	-2,2
Manufactura	89,2	88,2	-1,1	86,0	86,8	0,9
Comercio	140,3	142,2	1,4	138,3	140,2	1,4
Transporte y Comunicaciones	157,9	158,3	0,2	151,3	154,8	2,3
Servicios ^{3/}	141,3	137,8	-2,5	131,7	129,2	-1,9
Total	135,5	133,5	-1,5	129,5	128,7	-0,6

Nota: La información corresponde al primer día de cada mes.

1/ Cifras preliminares.

2/ Conformada por las subramas agricultura, pesca e hidrocarburos.

3/ Conformada por las subramas servicios prestados a empresas, restaurantes y hoteles, establecimientos financieros, enseñanza, servicios sociales y comunales; y electricidad, gas y agua.

Fuente: MTPE – Encuesta Nacional de Variación Mensual del Empleo (ENVME).

Elaboración: BCRP, Sucursal Iquitos. Departamento de Estudios Económicos.

Gráfico N° 4
CIUDAD DE TARAPOTO: EMPLEO FORMAL URBANO EN EMPRESAS DE 10 A MÁS TRABAJADORES
 (Var. % respecto a similar periodo del año anterior)

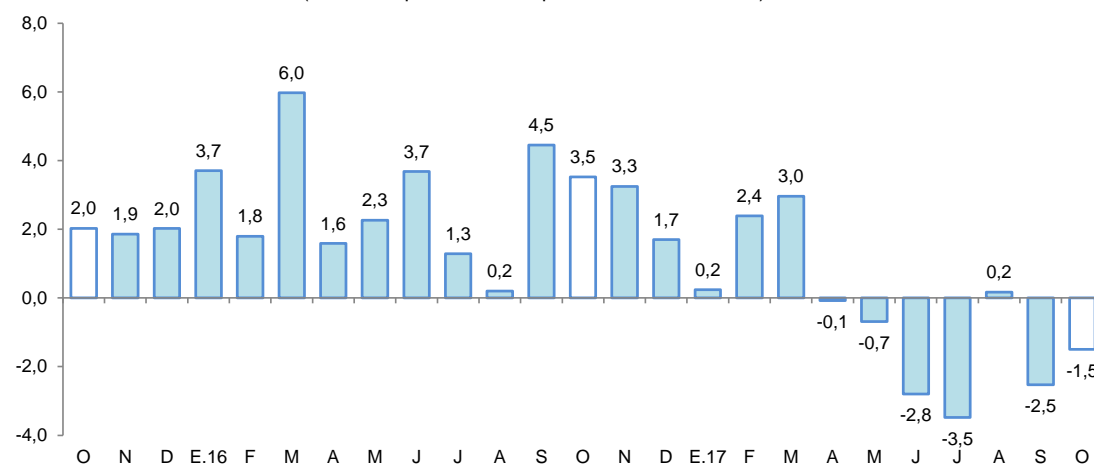

III. SECTOR EXTERNO

1. Exportaciones

- Las exportaciones totalizaron US\$ 10,6 millones en octubre, menores en 60,0 por ciento frente a similar mes del año anterior, debido a menores volúmenes exportados y precios de exportación de café en grano, cacao en grano, manteca vegetal, aceite vegetal y conservas de palmito.
- En el periodo enero-octubre de 2017, las exportaciones acumularon una contracción de 8,5 por ciento, explicada por las menores ventas de productos agropecuarios y maderas.

Cuadro N° 7
SAN MARTÍN: EXPORTACIONES POR GRUPO DE PRODUCTOS ^{1/}
 (Valor FOB en millones de US\$)

Tipo	Estructura % 2016	Octubre			Enero-Octubre		
		2016	2017	Var. %	2016	2017	Var. %
PRODUCTOS TRADICIONALES	36,4	11,0	5,2	-52,7	48,5	56,5	16,5
Algodón	0,0	0,0	0,0	-	0,0	0,0	-
Café	36,4	11,0	5,2	-52,7	48,5	56,5	16,5
PRODUCTOS NO TRADICIONALES	63,6	15,5	5,4	-65,2	110,2	88,7	-19,5
Agropecuarios	61,3	15,1	4,2	-72,2	106,5	72,4	-32,0
Pesqueros	0,0	0,0	0,0	-	0,0	0,3	-
Maderas	1,3	0,3	0,0	-100,0	2,2	1,4	-36,4
Otros no tradicionales	0,9	0,1	1,2	1 100,0	1,6	14,5	806,3
TOTAL EXPORTACIONES	100,0	26,5	10,6	-60,0	158,7	145,2	-8,5

1/ Cifras preliminares.

Fuente: SUNAT.

Elaboración: BCRP, Sucursal Iquitos. Departamento de Estudios Económicos.

- Las exportaciones de productos tradicionales se contrajeron en 52,7 por ciento interanual en octubre, debido a la conjunción de los menores volúmenes exportados y precios de exportación del café en grano; pero en el periodo enero-octubre de 2017, las exportaciones de productos tradicionales acumularon un crecimiento de 16,5 por ciento.
- Las exportaciones de productos no tradicionales disminuyeron en 65,2 por ciento interanual, debido a las menores ventas de productos agropecuarios, como conservas de palmito, manteca vegetal y cacao en grano; con lo cual, en el periodo enero-octubre acumularon una disminución de 19,5 por ciento interanual, por menores ventas de productos agropecuarios y maderas.
- En el periodo enero-octubre, los mercados de destino fueron Holanda, Estados Unidos, Italia y Bélgica; el primero de ellos adquirió el 15,4 por ciento del valor de los productos exportados, Estados Unidos (12,5 por ciento), Italia (10,5 por ciento) y Bélgica (10,4 por ciento).

IV. CRÉDITO Y DEPÓSITOS

1. Crédito

- El crédito registró un crecimiento de 8,5 por ciento interanual en octubre. En la banca múltiple, que canaliza el 64,3 por ciento del total, el crédito aumentó en 4,0 por ciento interanual; y en las instituciones no bancarias creció en 22,8 por ciento. Al finalizar el mes, el crédito acumuló un saldo de S/ 2 541 millones, de los cuales, el 97,8 por ciento se encuentra colocado en moneda nacional (S/ 2 486 millones).

Cuadro N° 8

SAN MARTÍN: CRÉDITO (NOMINAL SBS) - OCTUBRE 2017

En millones de soles

	Estructura % Oct-17	Octubre		Var.% Nominal Oct-17 / Oct-16
		2016	2017	
Banco de la Nación	6,5	134	165	22,7
Agrobanco	3,5	105	89	-15,6
Banca Múltiple	64,3	1 571	1 634	4,0
Instituciones No Bancarias	25,7	533	654	22,8
Financieras	6,4	144	162	12,5
Cajas Municipales	18,5	373	469	25,7
Cajas Rurales	0,5	5	13	163,1
Edpymes	0,4	10	10	-5,8
Arrendamiento Financiero	0,0	0	0	-
TOTAL	100,0	2 343	2 541	8,5
Empresas	64,6	1 546	1 643	6,2
Personas	35,4	797	899	12,8
Consumo	28,7	641	730	13,9
Hipotecario	6,6	156	169	8,2
MN	97,8	2 261	2 486	10,0
ME	2,2	83	56	-32,6
ME (Mill. US\$)		25	17	-30,2

Fuente: SBS y AFP.

Elaboración: BCRP, Sucursal Iquitos. Departamento de Estudios Económicos.

- Según tipo de crédito, se registró un crecimiento interanual generalizado, destacando el tipo créditos de consumo con 13,9 por ciento.

Gráfico N° 5
SAN MARTÍN: EVOLUCIÓN DEL CRÉDITO
 (Var. % respecto a similar mes del año anterior)

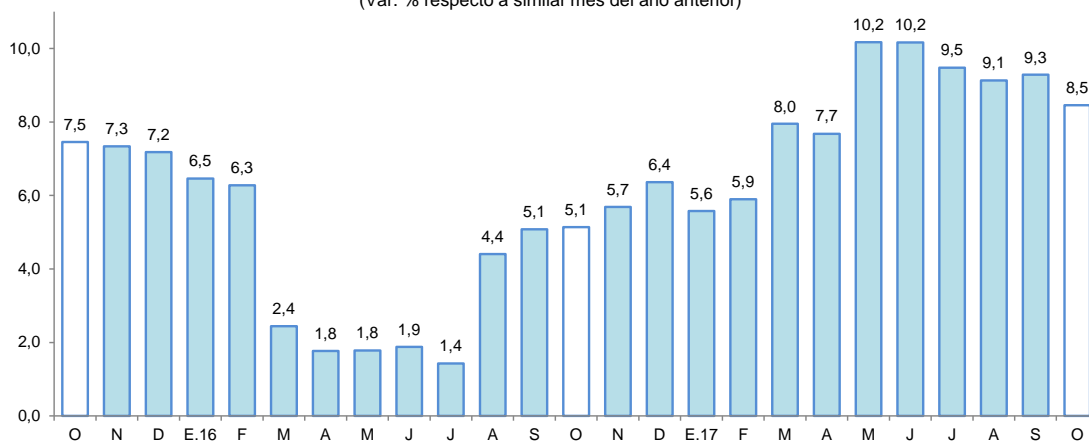

Fuente: SBS y AFP.

- El ratio crédito/depósitos pasó de 2,66 en octubre del año anterior a 2,63 en octubre de 2017, es decir, cayó en 0,03 puntos porcentuales, lo que significa que el crecimiento de los créditos fue menos dinámico que el registrado por los depósitos, además, un ratio mayor que la unidad, indica que San Martín es un demandante neto de crédito.
- Por tipo de moneda, el crédito en moneda nacional aumentó en 10,0 por ciento; mientras en moneda extranjera disminuyó en 32,6 por ciento; con ello, la participación relativa del crédito en moneda nacional se incrementó en 1,3 puntos porcentuales.

Gráfico N° 6
SAN MARTÍN: EVOLUCIÓN DEL CRÉDITO POR TIPO DE MONEDA
 (Var. % respecto a similar mes del año anterior)

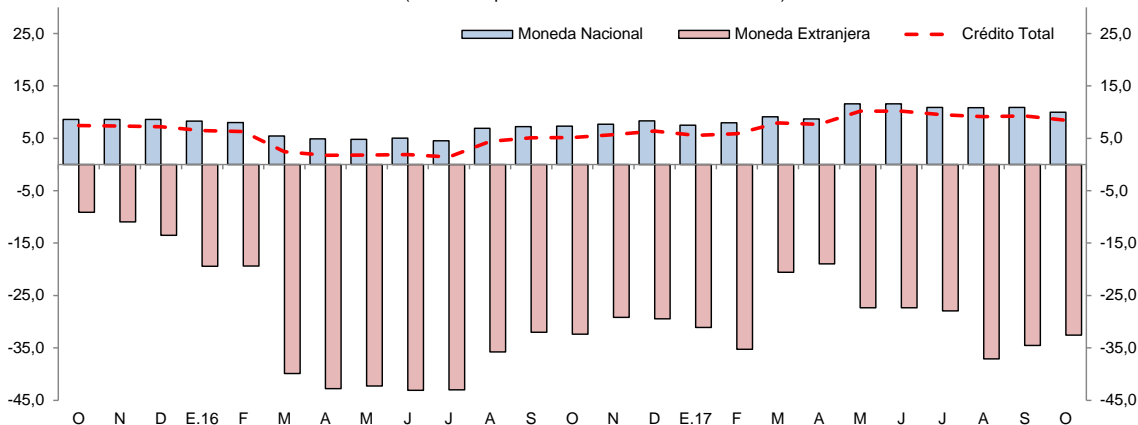

Fuente: SBS y AFP.

- La mayor participación relativa en el total de los créditos, la tiene el Banco de Crédito (19,5 por ciento), Banco Continental (18,8 por ciento), CMAC de Piura (11,4 por ciento), Banco Scotiabank (9,1 por ciento) y Banco Interbank (8,2 por ciento); que en conjunto intermediaron el 67,0 por ciento del total.
- La tasa de morosidad en octubre de 2017 fue de 11,1 por ciento, mayor en 1,6 puntos porcentuales respecto a similar mes del año anterior. La tasa de morosidad de las cajas municipales (7,7 por ciento) disminuyó en 0,5 puntos porcentuales; mientras en la banca múltiple (12,2 por ciento) se incrementó en 1,1 puntos porcentuales.

Gráfico N° 7
SAN MARTÍN: TASA DE MOROSIDAD ^{1/}
(Porcentaje)

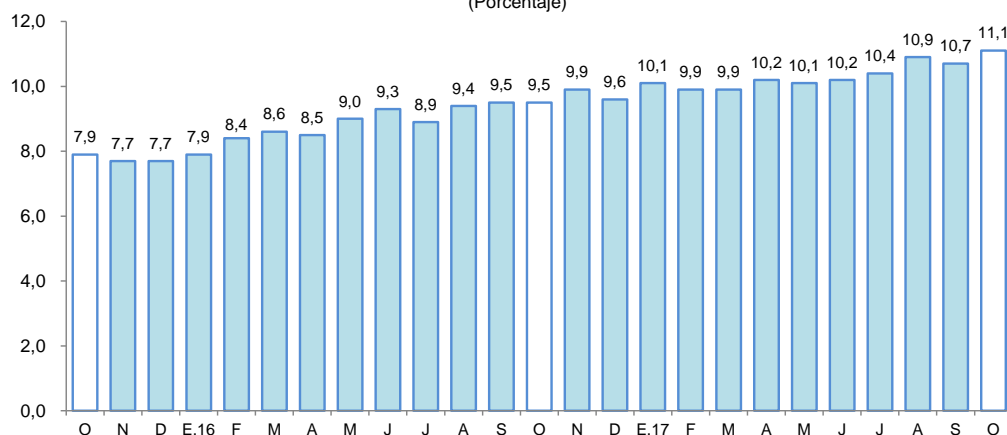

^{1/} preliminar, calculado en base a: (créditos vencidos + créditos en cobranza judicial) / colocaciones brutas.
Fuente: SBS y AFP.

2. Depósitos

- Los depósitos crecieron en 9,6 por ciento interanual en octubre, a S/ 965 millones, impulsados por la expansión de los depósitos a plazo (22,8 por ciento), de ahorro (8,0 por ciento) y a la vista (4,9 por ciento). La expansión se registró en moneda nacional (11,0 por ciento) y en moneda extranjera (0,3 por ciento).

Cuadro N° 9
SAN MARTÍN: DEPÓSITO (NOMINAL SBS) - OCTUBRE 2017

En millones de soles

	Estructura % Oct-17	Octubre		Var.% Nominal Oct-17 / Oct-16
		2016	2017	
Banco de la Nación	20,1	199	194	-2,3
Banca Múltiple	59,3	512	572	11,8
Instituciones No Bancarias	20,6	170	199	17,1
Financieras	0,5	4	5	13,8
Cajas Municipales	20,0	165	193	17,0
Cajas Rurales	0,0	0	0	288,2
TOTAL	100,0	880	965	9,6
Vista	28,6	264	276	4,9
Ahorro	51,7	462	499	8,0
A plazo	19,6	154	190	22,8
MN	88,7	771	856	11,0
ME	11,3	109	109	0,3
ME (Mill. US\$)		32	34	3,8

Fuente: SBS y AFP.

Elaboración: BCRP, Sucursal Iquitos. Departamento de Estudios Económicos.

- Las captaciones de la banca múltiple se incrementaron en 11,8 por ciento respecto a octubre del año anterior; y en las instituciones no bancarias crecieron en 17,1 por ciento. La banca múltiple alcanzó una participación de 59,3 por ciento; las instituciones no bancarias el 20,6 por ciento y el Banco de la Nación el 20,1 por ciento restante.

Gráfico N° 8
SAN MARTÍN: EVOLUCIÓN DE LOS DEPÓSITOS
 (Var. % respecto a similar mes del año anterior)

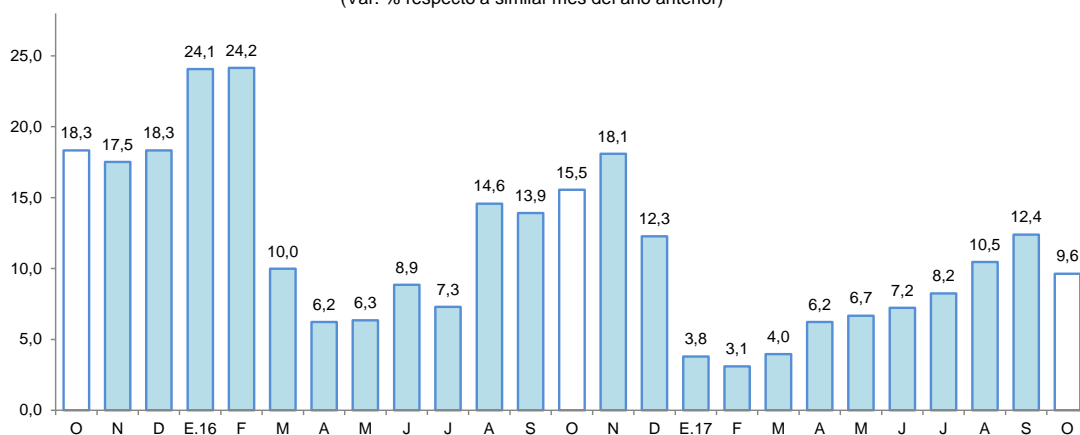

Fuente: SBS

- La mayor participación en los depósitos la tienen el Banco Continental (22,8 por ciento), Banco de Crédito (20,8 por ciento), Banco de la Nación (20,1 por ciento), CMAC de Piura (17,1 por ciento) y Scotiabank (6,8 por ciento); que en conjunto captan el 87,6 por ciento.
- La dolarización de la liquidez fue de 11,3 por ciento, menor en 1,1 puntos porcentuales a la tasa registrada en octubre del año anterior. El incremento de la liquidez en moneda nacional fue impulsado por los mayores depósitos a plazo, de ahorro y a la vista; y en moneda extranjera se explicó por los mayores depósitos a plazo y a la vista.

Gráfico N° 9
SAN MARTÍN: EVOLUCIÓN DE LOS DEPÓSITOS POR TIPO DE MONEDA
 (Var. % respecto a similar mes del año anterior)

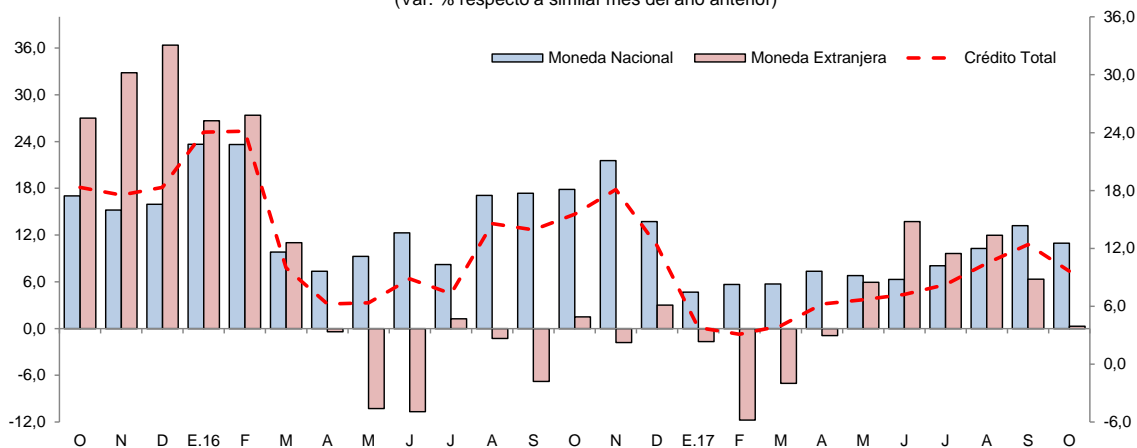

Fuente: SBS

V. EJECUCIÓN DEL PRESUPUESTO DE GASTOS DEL GOBIERNO GENERAL

1. Gasto corriente no financiero

- El gasto corriente no financiero creció en 10,7 por ciento interanual en octubre, debido a los mayores gastos de los tres niveles de gobierno; en el gobierno regional se explicó por los mayores gastos en remuneraciones, bienes y servicios, y obligaciones previsionales; en los gobiernos locales influyeron los gastos en bienes y servicios, remuneraciones, y donaciones y transferencias; y en el gobierno nacional los bienes y servicios, y otros gastos corrientes.

- En el periodo enero-octubre, el gasto corriente no financiero se incrementó en 0,8 por ciento interanual, debido a los mayores gastos del gobierno regional y gobiernos locales; mientras los gastos del gobierno nacional disminuyeron en 6,4 por ciento, debido a la disminución generalizada en todas las cuentas de gasto, con excepción de los gastos en bienes y servicios.

Cuadro N° 10
SAN MARTÍN: GASTO CORRIENTE NO FINANCIERO ^{1/}
(Millones de soles)

	Octubre			Enero - Octubre		
	2016	2017	Var. % real	2016	2017	Var. % real
Gobierno nacional	55,8	58,7	4,2	542,2	519,1	-6,4
Gobierno regional	59,5	70,3	16,2	583,4	641,7	7,0
Gobiernos locales	17,8	20,3	13,3	173,4	181,6	2,6
Total	133,0	149,2	10,7	1 299,1	1 342,4	0,8

1/ Información actualizada al 30 de noviembre de 2017.

Fuente: MEF.

Elaboración: BCRP, Sucursal Iquitos.

2. Inversión pública

- La inversión pública avanzó en 48,2 por ciento interanual en octubre, debido a la mayor ejecución de obras de los tres niveles de gobierno; en el gobierno nacional se explicó por el avance de obras de pavimentación de carreteras nacionales y mejoramiento de canales de irrigación; en los gobiernos locales influyó el avance de obras de mejoramiento de caminos vecinales y, ampliación y mejoramiento de sistemas de alcantarillado y tratamiento de aguas residuales; y en el gobierno regional influyó la construcción de carreteras departamentales y hospitales.
- En el periodo enero-octubre, la inversión registró una expansión de 38,6 por ciento interanual, explicada por la mayor ejecución de obras del gobierno nacional y gobiernos locales, en particular el primero, con un crecimiento de 235,1 por ciento interanual; mientras la inversión del gobierno regional disminuyó en 22,1 por ciento interanual.
- La inversión ejecutada en el periodo enero-octubre representó el 50,8 por ciento del presupuesto institucional modificado (PIM); el gobierno nacional avanzó el 61,7 por ciento; el gobierno regional el 60,8 por ciento; y los gobiernos locales el 51,7 por ciento.

Cuadro N° 11
SAN MARTÍN: INVERSIÓN PÚBLICA ^{1/2/}
(Millones de soles)

	Octubre			Enero - Octubre		
	2016	2017	Var. % real	2016	2017	Var. % real
Gobierno nacional	7,9	29,8	270,9	74,9	258,3	235,1
Gobierno regional	30,8	31,6	0,3	320,8	257,6	-22,1
Gobiernos locales	33,8	48,3	40,1	230,5	378,4	59,3
Total	72,5	109,7	48,2	626,3	894,3	38,6

1/ Información actualizada al 30 de noviembre de 2017.

2/ Comprende la adquisición de activos no financieros.

Fuente: MEF.

Elaboración: BCRP, Sucursal Iquitos.

Gráfico N° 10
SAN MARTÍN: INVERSIÓN PÚBLICA
 (Var. % real respecto a similar periodo del año anterior)

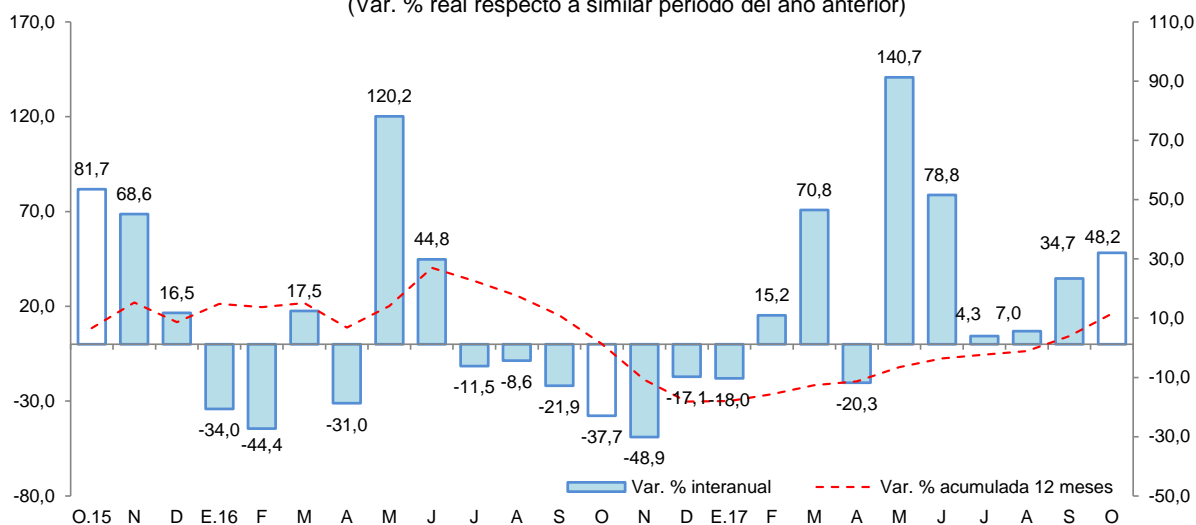

Fuente: MEF.
 Elaboración: BCRP, Sucursal Iquitos.

- **El gobierno nacional** desembolsó S/ 15,8 millones en la rehabilitación y mejoramiento de la carretera Juanjui-Tocache; y S/ 1,8 millones en el mejoramiento del canal lateral la conquista del sistema de riego avisado, en la provincia de Moyobamba.
- **El gobiernoregional** invirtió S/ 4,4 millones en la construcción de la carretera departamental SM 110 Tramo Metal-Marcos, en el distrito de Shunte; y S/ 3,3 millones en el mejoramiento de los servicios de salud en el Hospital Tocache.
- **Los gobiernos locales** destinaron S/ 6,6 millones en el mejoramiento del camino vecinal Saposoa-Pasarraya, en la provincia de Huallaga; y 5,6 millones en mejoramiento de los sistemas de alcantarillado y tratamiento de aguas residuales, en la localidad de Moyobamba.

VI. ANEXOS

BANCO CENTRAL DE RESERVA DEL PERÚ – SUCURSAL IQUITOS

Anexo Nº 01

SAN MARTÍN: PRODUCCIÓN AGROPECUARIA ^{1/}
(T.M.)

	2016				2017										
	Oct.	Nov.	Dic.	Ene.-Dic.	Ene.	Feb.	Mar.	Abr.	May.	Jun.	Jul.	Ago.	Set.	Oct.	
TOTAL AGRÍCOLA	170 503	190 955	192 923	2 268 110	170 919	198 372	201 346	197 258	212 549	203 910	181 426	176 347	190 337	193 512	TOTAL AGRÍCOLA
Arroz cáscara	56 072	71 000	73 082	710 291	58 426	57 661	62 428	62 565	78 579	75 841	65 464	66 601	79 028	76 655	Arroz cáscara
Plátano	30 555	32 483	33 860	385 692	29 901	32 257	32 634	30 401	26 724	28 063	26 177	25 720	27 369	27 576	Plátano
Yuca	8 012	9 053	7 524	99 888	7 809	8 149	7 239	7 818	8 691	7 937	6 663	7 362	8 801	7 436	Yuca
Naranja	894	523	416	54 045	355	2 004	5 129	10 768	13 037	9 163	3 370	2 850	1 264	1 403	Naranja
Papaya	1 828	1 625	1 640	19 345	1 393	1 671	1 908	1 871	1 450	1 550	1 471	1 270	1 536	1 341	Papaya
Piña	1 326	1 852	1 576	11 714	743	811	892	1 122	991	951	816	956	860	1 061	Piña
Cocotero	1 270	1 124	1 214	13 240	1 043	943	1 169	1 213	1 092	1 011	935	867	914	1 018	Cocotero
Tomate	226	126	113	1 435	80	101	76	94	76	93	104	113	126	176	Tomate
Pijuayo	0	0	10	19 717	5	8 088	8 253	1 959	31	22	8	7	38	16	Pijuayo
Caña de azúcar	18 232	19 819	19 282	228 673	17 627	19 967	19 014	13 465	15 055	12 210	10 758	11 339	13 997	11 743	Caña de azúcar
Maíz amarillo duro	1 915	2 543	2 934	102 266	11 519	15 350	8 270	270	2 013	15 109	17 058	11 464	4 451	1 484	Maíz amarillo duro
Palma aceitera	39 616	37 827	38 584	381 664	32 520	29 989	32 248	26 992	27 158	24 477	29 960	36 195	40 218	52 576	Palma aceitera
Cacao	4 002	4 196	4 211	45 997	1 873	3 090	3 025	3 985	5 061	5 147	4 915	4 440	4 510	4 415	Cacao
Café	119	37	22	82 320	198	2 292	6 307	24 997	24 433	14 742	6 893	96	99	66	Café
Sacha inchi	105	110	116	1 062	88	178	134	122	122	126	166	183	276	258	Sacha inchi
Otros agrícolas															Otros agrícolas
Stevia	150	188	248	2 084	152	120	130	150	260	180	185	250	270	240	Stevia
Algodón	4	0	0	113	0	0	0	0	0	0	0	1	0	0	Algodón
Tabaco	0	300	0	1 800	300	0	320	0	300	0	300	0	300	0	Tabaco
Aguaje	2 129	2 315	2 430	26 989	1 224	2 638	2 441	2 509	2 274	2 509	1 856	1 716	1 374	1 149	Aguaje
Caimito	0	0	2	922	52	475	142	5	3	1	1	1	0	0	Caimito
Cocona	104	112	111	1 140	77	110	117	139	170	205	156	176	192	176	Cocona
Pacae	0	0	13	15 081	1 856	6 739	3 768	488	7	0	0	0	0	50	Pacae
Toronja	3	2	5	82	3	6	5	11	3	4	4	4	2	2	Toronja
Resto agrícola	3 941	5 720	5 530	62 550	3 675	5 733	5 697	6 314	5 019	4 569	4 166	4 736	4 712	4 671	Resto agrícola
TOTAL PECUARIO	7 523	7 490	8 050	90 959	7 437	7 478	7 765	7 991	7 935	8 042	7 957	8 015	7 936	7 737	TOTAL PECUARIO
Carne de ave	3 089	2 992	3 449	35 792	3 062	2 897	3 044	3 114	3 014	3 076	3 194	3 291	3 274	3 283	Carne de ave
Carne de porcino	229	230	291	2 862	184	245	188	194	194	217	226	226	225	228	Carne de porcino
Carne de vacuno	487	502	614	6 040	422	422	438	434	460	471	493	512	484	466	Carne de vacuno
Carne de ovino	4	5	6	56	4	3	4	4	4	4	4	4	5	5	Carne de ovino
Leche	2 541	2 602	2 630	32 810	2 715	2 881	3 045	3 095	3 035	3 050	2 903	2 852	2 803	2 703	Leche
Huevos	1 173	1 159	1 060	13 399	1 050	1 030	1 046	1 150	1 228	1 224	1 137	1 130	1 145	1 052	Huevos

1/ Cifras preliminares.

Fuente: Dirección Regional del MINAGRI de San Martín.

Elaboración: BCRP - Sucursal Iquitos.



Anexo Nº 02

**SAN MARTÍN: INDICADORES DEL SECTOR PESQUERO
(T.M.)**

	2016				2017										
	Oct.	Nov.	Dic.	Ene.-Dic.	Ene.	Feb.	Mar.	Abr.	May.	Jun.	Jul.	Ago.	Set.	Oct.	
A. INGRESO OTROS DPTOS.	665	554	541	6 883	512	293	271	415	605	401	432	413	422	480	A. INGRESO OTROS DPTOS.
- Fresco	365	305	286	3 768	287	160	142	226	329	240	254	235	241	279	- Fresco
- Salpreso	85	63	59	402	52	23	23	82	56	9	13	10	10	23	- Salpreso
- Seco-salado	215	186	196	2 713	173	110	106	107	220	152	165	168	171	178	- Seco-salado
B. PRODUCCIÓN INTERNA	165	167	165	2 117	161	152	166	198	168	224	245	234	274	251	B. PRODUCCIÓN INTERNA
- Acuicultura	150	150	145	1 924	148	145	157	181	157	203	225	204	242	226	- Acuicultura
- Extracción río Huallaga	15	17	20	193	13	7	9	17	11	21	20	30	32	25	- Extracción río Huallaga
TOTAL DESEMBARQUE (A+B)	830	721	706	9 000	673	445	437	613	773	625	677	647	696	731	TOTAL DESEMBARQUE (A+B)

Fuente: Dirección Regional de la Producción de San Martín.

Elaboración: BCRP - Sucursal Iquitos.



Anexo Nº 03

SAN MARTÍN: PRODUCCIÓN DE MADERA ROLLIZA
(m³)

	2016				2017										
	Oct.	Nov.	Dic.	Ene.-Dic.	Ene.	Feb.	Mar.	Abr.	May.	Jun.	Jul.	Ago.	Set.	Oct.	
Especies de madera															Especies de madera
Alfaro	0	0	0	0	0	0	0	0	0	0	n.d.	n.d.	n.d.	n.d.	Alfaro
Ana caspi	0	11	2	48	0	27	0	0	7	2	n.d.	n.d.	n.d.	n.d.	Ana caspi
Bolaina	321	0	0	369	0	63	138	0	8	0	n.d.	n.d.	n.d.	n.d.	Bolaina
Caoba	0	0	0	0	0	0	0	0	0	0	n.d.	n.d.	n.d.	n.d.	Caoba
Capirona	0	0	0	27	0	7	6	0	0	0	n.d.	n.d.	n.d.	n.d.	Capirona
Catahua	0	0	0	1	0	0	0	0	0	0	n.d.	n.d.	n.d.	n.d.	Catahua
Cedro	42	44	9	503	0	0	0	0	0	0	n.d.	n.d.	n.d.	n.d.	Cedro
Cedro (otros)	39	49	213	501	36	550	39	0	0	0	n.d.	n.d.	n.d.	n.d.	Cedro (otros)
Copaiba	137	187	60	738	28	64	54	10	211	63	n.d.	n.d.	n.d.	n.d.	Copaiba
Cumala	156	55	18	257	11	0	267	272	318	23	n.d.	n.d.	n.d.	n.d.	Cumala
Estoraque	0	0	0	73	0	0	0	0	0	0	n.d.	n.d.	n.d.	n.d.	Estoraque
Huangana shiringa	0	0	0	0	0	0	0	0	0	0	n.d.	n.d.	n.d.	n.d.	Huangana shiringa
Huayruro	37	35	55	183	0	34	118	100	32	14	n.d.	n.d.	n.d.	n.d.	Huayruro
Ishpingo	17	0	0	100	0	0	0	0	0	0	n.d.	n.d.	n.d.	n.d.	Ishpingo
Leche caspi	0	0	0	27	0	75	2	0	0	0	n.d.	n.d.	n.d.	n.d.	Leche caspi
Manchinga	0	14	6	176	5	11	30	0	6	0	n.d.	n.d.	n.d.	n.d.	Manchinga
Marupa	0	0	55	78	0	10	58	0	3	26	n.d.	n.d.	n.d.	n.d.	Marupa
Mashonaste	0	28	0	95	0	0	1	4	0	0	n.d.	n.d.	n.d.	n.d.	Mashonaste
Moena	86	70	35	568	12	20	13	5	40	9	n.d.	n.d.	n.d.	n.d.	Moena
Papelilo caspi	102	39	108	378	0	64	286	23	64	12	n.d.	n.d.	n.d.	n.d.	Papelilo caspi
Pashaco	0	0	0	17	0	0	10	0	8	0	n.d.	n.d.	n.d.	n.d.	Pashaco
Pumaquiro	0	0	0	9	0	0	0	0	7	0	n.d.	n.d.	n.d.	n.d.	Pumaquiro
Quina Quina	16	0	0	172	8	4	16	5	18	18	n.d.	n.d.	n.d.	n.d.	Quina Quina
Quinilla	12	0	0	12	0	0	0	0	39	20	n.d.	n.d.	n.d.	n.d.	Quinilla
Tornillo	261	24	189	6 777	6	0	91	5	0	0	n.d.	n.d.	n.d.	n.d.	Tornillo
Otros	541	495	525	3 169	134	385	330	415	374	275	n.d.	n.d.	n.d.	n.d.	Otros
TOTAL	1 767	1 051	1 275	14 277	241	1 314	1 460	839	1 135	462	n.d.	n.d.	n.d.	n.d.	TOTAL

Fuente: Oficina Regional de Recursos Naturales de San Martín.

Elaboración: BCRP - Sucursal Iquitos.

Anexo Nº 04

SAN MARTÍN: PRODUCCIÓN DE MADERA ASERRADA
(m³)

	2016				2017										
	Oct.	Nov.	Dic.	Ene.-Dic.	Ene.	Feb.	Mar.	Abr.	May.	Jun.	Jul.	Ago.	Set.	Oct.	
Especies de madera															Especies de madera
Alfaro	0	0	0	0	0	0	0	0	0	0	n.d.	n.d.	n.d.	n.d.	Alfaro
Ana caspi	2	11	12	73	0	8	0	0	4	1	n.d.	n.d.	n.d.	n.d.	Ana caspi
Bolaina	50	50	100	459	50	0	52	0	3	0	n.d.	n.d.	n.d.	n.d.	Bolaina
Caoba	0	0	0	0	0	0	0	0	0	0	n.d.	n.d.	n.d.	n.d.	Caoba
Capirona	0	0	0	26	0	0	1	0	0	0	n.d.	n.d.	n.d.	n.d.	Capirona
Catahua	0	0	0	12	0	0	0	0	0	0	n.d.	n.d.	n.d.	n.d.	Catahua
Cedro	0	34	10	207	20	0	0	0	0	0	n.d.	n.d.	n.d.	n.d.	Cedro
Cedro (otros)	0	33	0	127	0	0	106	46	0	0	n.d.	n.d.	n.d.	n.d.	Cedro (otros)
Copaiba	46	175	42	596	14	14	44	5	145	35	n.d.	n.d.	n.d.	n.d.	Copaiba
Cumala	110	13	21	498	6	0	194	217	207	12	n.d.	n.d.	n.d.	n.d.	Cumala
Estoraque	0	1	0	1	0	0	0	0	0	0	n.d.	n.d.	n.d.	n.d.	Estoraque
Huayruro	9	45	40	238	11	18	69	64	18	29	n.d.	n.d.	n.d.	n.d.	Huayruro
Ishpingo	0	9	0	48	0	0	6	0	0	0	n.d.	n.d.	n.d.	n.d.	Ishpingo
Leche caspi	2	0	0	35	0	0	0	0	0	0	n.d.	n.d.	n.d.	n.d.	Leche caspi
Manchinga	5	16	5	104	4	1	15	3	2	0	n.d.	n.d.	n.d.	n.d.	Manchinga
Marupa	2	0	42	92	0	7	40	0	2	22	n.d.	n.d.	n.d.	n.d.	Marupa
Mashonaste	7	6	6	131	9	1	0	2	0	0	n.d.	n.d.	n.d.	n.d.	Mashonaste
Moena	24	35	35	479	3	8	3	3	13	8	n.d.	n.d.	n.d.	n.d.	Moena
Papelillo caspi	34	27	76	309	0	9	177	23	36	12	n.d.	n.d.	n.d.	n.d.	Papelillo caspi
Pashaco	0	0	0	68	0	0	5	0	4	0	n.d.	n.d.	n.d.	n.d.	Pashaco
Pumaquiro	1	0	0	11	0	0	0	1	3	0	n.d.	n.d.	n.d.	n.d.	Pumaquiro
Quina quina	8	2	0	147	4	0	8	2	9	9	n.d.	n.d.	n.d.	n.d.	Quina quina
Quinilla	0	0	0	23	0	8	0	0	25	16	n.d.	n.d.	n.d.	n.d.	Quinilla
Rifari	0	0	2	23	0	0	0	0	0	12	n.d.	n.d.	n.d.	n.d.	Rifari
Riñón de huangana	0	0	0	0	0	0	0	0	0	0	n.d.	n.d.	n.d.	n.d.	Riñón de huangana
Tornillo	184	35	252	1 892	23	45	140	2	0	0	n.d.	n.d.	n.d.	n.d.	Tornillo
Zapote	0	0	0	0	0	0	0	0	2	0	n.d.	n.d.	n.d.	n.d.	Zapote
Otros	267	332	428	2 282	124	100	120	323	229	172	n.d.	n.d.	n.d.	n.d.	Otros
TOTAL	751	824	1 071	7 881	269	219	980	691	702	328	n.d.	n.d.	n.d.	n.d.	TOTAL

Fuente: Oficina Regional de Recursos Naturales de San Martín.

Elaboración: BCRP - Sucursal Iquitos.



Anexo Nº 05

SAN MARTIN: PRODUCCIÓN MANUFACTURERA ^{1/}
(índice de volumen físico: 2007=100)

C I I U	2016				2017										C I I U
	Oct.	Nov.	Dic.	Ene.-Dic.	Ene.	Feb.	Mar.	Abr.	May.	Jun.	Jul.	Ago.	Set.	Oct.	
MANUFACTURA PRIMARIA	0,0	0,0	0,0	11,1	0,0	0,0	0,0	0,0	0,0	123,7	39,7	40,4	15,3	43,2	MANUFACTURA PRIMARIA
2320 - Biodiesel	0,0	0,0	0,0	11,1	0,0	0,0	0,0	0,0	0,0	123,7	39,7	40,4	15,3	43,2	2320 - Biodiesel
MANUFACTURA NO PRIMARIA	145,9	142,7	150,4	142,9	155,0	164,5	164,6	159,6	159,4	143,5	169,4	154,2	170,8	146,1	MANUFACTURA NO PRIMARIA
1514 - Aceite y manteca	169,3	158,3	169,5	161,7	184,1	217,8	200,0	206,3	195,5	180,7	225,4	170,4	213,8	147,6	1514 - Aceite y manteca
1520 - Quesos y mantequillas	103,3	98,1	100,3	112,7	100,6	91,0	81,7	84,2	101,2	103,4	88,8	93,0	75,0	105,2	1520 - Quesos y mantequillas
1543 - Chocolates	173,9	114,6	263,3	111,7	288,5	197,0	271,2	182,7	112,1	26,3	0,0	246,7	175,8	232,8	1543 - Chocolates
1554 - Bebidas gaseosas	125,8	118,9	116,5	87,9	99,4	64,2	68,4	98,9	116,5	68,9	84,5	130,1	108,1	103,7	1554 - Bebidas gaseosas
2010 - Madera aserrada	17,6	19,3	25,1	15,4	6,3	5,1	22,9	16,2	16,4	7,7	7,5	11,7	9,1	11,7	2010 - Madera aserrada
2411 - Jabón	278,4	368,4	349,3	370,6	326,7	410,0	334,0	289,2	282,0	333,7	383,9	443,0	367,0	384,4	2411 - Jabón
2695 - Ladrillos, bloques y adoquines	59,0	51,8	78,6	75,8	82,1	79,5	74,7	66,3	85,4	55,1	63,1	55,1	53,2	58,3	2695 - Ladrillos, bloques y adoquines
2694 - Cemento	185,9	195,4	195,4	197,2	202,1	181,7	216,3	178,2	194,8	177,6	190,8	211,6	213,0	239,0	2694 - Cemento
TOTAL	135,1	132,1	139,2	133,1	143,5	152,3	152,4	147,8	147,6	142,0	159,7	145,7	159,3	138,5	TOTAL

1/ cifras preliminares

Fuente: Dirección Regional de la Producción de San Martín - Encuesta a Empresas Industriales.

Elaboración: BCRP - Sucursal Iquitos.

Anexo Nº 06

SAN MARTIN: PRODUCCIÓN MANUFACTURERA ^{1/}
(Variación porcentual)

C I I U	2016/2015				2017/2016										C I I U
	Oct.	Nov.	Dic.	Ene.-Dic.	Ene.	Feb.	Mar.	Abr.	May.	Jun.	Jul.	Ago.	Set.	Oct.	
MANUFACTURA PRIMARIA	-	-	-	31,5	-	-100,0	-100,0	-	-	-	-	-	-	-	MANUFACTURA PRIMARIA
2320 - Biodiesel	-	-	-	31,5	-	-100,0	-100,0	-	-	-	-	-	-	-	2320 - Biodiesel
MANUFACTURA NO PRIMARIA	19,2	-12,5	5,9	5,6	-13,1	14,1	14,4	16,4	19,3	14,7	25,3	-4,0	44,8	0,2	MANUFACTURA NO PRIMARIA
1514 - Aceite y manteca	67,9	-11,2	10,1	11,0	-16,8	35,3	13,5	30,2	40,3	39,6	49,7	-9,4	80,0	-12,8	1514 - Aceite y manteca
1520 - Quesos y mantequillas	-15,3	-22,7	-7,0	13,5	10,7	-28,5	-38,4	-26,9	-16,5	-12,6	-25,8	-22,3	-29,2	1,9	1520 - Quesos y mantequillas
1543 - Chocolates	346,6	50,2	159,9	296,0	49,1	13,1	105,2	274,1	281,9	-32,8	-100,0	305,2	269,2	33,9	1543 - Chocolates
1554 - Bebidas gaseosas	12,0	19,0	4,4	-11,5	78,0	20,1	75,2	65,7	30,6	-15,4	4,8	13,1	-9,0	-17,6	1554 - Bebidas gaseosas
2010 - Madera aserrada	-22,5	-5,8	0,4	-9,5	-35,9	-36,6	130,6	43,4	-16,1	-46,8	-52,6	-39,4	-36,0	-33,4	2010 - Madera aserrada
2411 - Jabón	-20,3	-20,7	16,0	5,5	-28,7	28,6	23,5	-44,8	-43,2	-19,4	5,6	26,2	44,0	38,1	2411 - Jabón
2695 - Ladrillos, bloques y adoquines	-37,8	-43,4	0,0	-24,7	10,2	-16,9	-15,0	-27,2	-13,6	-26,6	15,9	-20,5	-28,4	-1,0	2695 - Ladrillos, bloques y adoquines
2694 - Cemento	-19,2	-17,6	-6,1	-2,0	-14,9	-16,9	13,4	-0,2	1,5	-6,2	-0,1	0,9	17,0	28,5	2694 - Cemento
TOTAL	19,2	-14,7	5,9	5,7	-13,1	7,3	13,2	16,4	19,3	22,6	27,6	-1,9	45,8	2,5	TOTAL

1/ cifras preliminares

Fuente: Dirección Regional de la Producción de San Martín - Encuesta a Empresas Industriales.

Elaboración: BCRP - Sucursal Iquitos.



Anexo Nº 07

**TARAPOTO: EMPLEO FORMAL URBANO EN EMPRESAS DE 10 Y MÁS TRABAJADORES
POR SECTORES ECONÓMICOS
(Variación porcentual con respecto al mismo mes del año anterior)**

Año	Mes	Primario ^{1/}	Industria	Comercio	Transporte	Servicios ^{2/}	Total
2016	OCT.	3,9	12,2	-0,1	8,7	4,3	3,5
	NOV.	4,8	11,5	0,0	9,6	3,5	3,3
	DIC.	2,1	8,2	1,2	7,7	0,7	1,7
2017	ENE.	1,7	17,3	2,0	5,0	-3,4	0,2
	FEB.	0,9	8,9	4,4	5,8	0,4	2,4
	MAR.	4,4	6,8	5,1	6,2	0,6	3,0
	ABR.	0,0	1,6	0,3	6,0	-0,9	-0,1
	MAY.	-0,7	-0,9	0,4	7,1	-1,9	-0,7
	JUN.	-3,8	-4,6	-1,5	0,6	-3,5	-2,8
	JUL.	-3,9	-6,9	-0,6	-3,7	-4,7	-3,5
	AGO.	-4,7	-4,3	1,6	-1,7	1,2	0,2
	SET.	-9,3	-4,0	1,1	-0,7	-3,3	-2,5
	OCT. ^{3/}	-5,7	-1,1	1,4	0,2	-2,5	-1,5

Nota: La información corresponde al primer día de cada mes.

1/ Conformada por las subramas agricultura, pesca y minería.

2/ Conformada por las subramas servicios prestados a empresas, restaurantes y hoteles, establecimientos financieros, enseñanza, servicios sociales y comunales; y electricidad, gas y agua.

3/ Preliminar.

Fuente: MTPE – Encuesta Nacional de Variación Mensual del Empleo (ENVME).

Elaboración: BCRP - Sucursal Iquitos.

Anexo Nº 08

SAN MARTÍN: EXPORTACIONES POR GRUPO DE PRODUCTOS
(Valor FOB - Millones de US\$)

	2016				2017										
	Oct.	Nov.	Dic.	Ene.-Dic.	Ene.	Feb.	Mar.	Abr.	May.	Jun.	Jul.	Ago.	Set.	Oct.	
1. Productos tradicionales	11,0	13,9	9,1	71,5	5,0	5,4	2,1	0,4	3,7	4,8	9,9	10,4	9,7	5,2	1. Productos tradicionales
- Algodón	0,0	0,0	0,0	0,0	0,0	0,0	0,0	0,0	0,0	0,0	0,0	0,0	0,0	0,0	- Algodón
- Café verde en grano seco	11,0	13,9	9,1	71,5	5,0	5,4	2,1	0,4	3,7	4,8	9,9	10,4	9,7	5,2	- Café verde en grano seco
2. Productos no tradicionales	15,5	7,7	6,7	124,6	5,7	3,9	6,0	4,4	5,6	8,9	12,9	19,8	16,0	5,4	2. Productos no tradicionales
- Forestales	0,3	0,2	0,2	2,5	0,2	0,2	0,2	0,1	0,2	0,1	0,2	0,3	0,0	0,0	- Forestales
* Madera aserrada	0,0	0,0	0,0	0,1	0,0	0,0	0,0	0,1	0,0	0,0	0,0	0,0	0,0	0,0	* Madera aserrada
* Tablillas y Frisos	0,0	0,0	0,0	0,0	0,0	0,0	0,0	0,0	0,0	0,0	0,2	0,3	0,0	0,0	* Tablillas y Frisos
* Machihembrado	0,3	0,2	0,2	2,4	0,2	0,2	0,2	0,0	0,2	0,1	0,0	0,0	0,0	0,0	* Machihembrado
* Otros acabados	0,0	0,0	0,0	0,1	0,0	0,0	0,0	0,0	0,0	0,0	0,0	0,0	0,0	0,0	* Otros acabados
- Pesqueros	0,0	0,0	0,0	0,0	0,0	0,0	0,0	0,0	0,0	0,0	0,2	0,0	0,1	0,0	- Pesqueros
* Paiche salado	0,0	0,0	0,0	0,0	0,0	0,0	0,0	0,0	0,0	0,0	0,2	0,0	0,1	0,0	* Paiche salado
- Agroindustriales	15,1	7,4	6,4	120,3	5,3	3,4	5,4	3,9	5,1	8,6	8,4	14,8	13,3	4,2	- Agroindustriales
* Conservas de palmito	0,3	0,1	0,1	2,4	0,1	0,2	0,2	0,3	0,2	0,3	0,3	0,4	0,3	0,2	* Conservas de palmito
* Tabaco negro / rubio	0,6	0,1	0,1	2,7	0,1	0,1	0,0	0,1	1,1	0,0	0,0	1,0	0,0	0,8	* Tabaco negro / rubio
* Manteca y aceite de palma	0,8	0,6	0,5	6,0	0,8	0,8	0,7	0,9	0,9	0,9	0,9	0,8	0,8	0,4	* Manteca y aceite de palma
* Cacao y cáscara de cacao	8,4	6,0	4,8	85,3	2,8	2,0	2,8	1,8	1,6	6,3	6,8	11,3	10,7	1,5	* Cacao y cáscara de cacao
* Aceite de sachá inchi	0,7	0,5	0,6	7,4	1,5	0,2	1,7	0,8	1,2	1,0	0,2	1,3	1,4	1,3	* Aceite de sachá inchi
* Uña de gato	0,0	0,0	0,0	0,0	0,0	0,0	0,0	0,0	0,0	0,0	0,0	0,0	0,0	0,0	* Uña de gato
* Chocolates	0,0	0,0	0,0	0,0	0,0	0,0	0,0	0,0	0,0	0,0	0,0	0,0	0,0	0,0	* Chocolates
* Puros	0,0	0,1	0,0	0,3	0,0	0,0	0,0	0,1	0,0	0,0	0,0	0,0	0,0	0,0	* Puros
* Otros ^{1/}	4,4	0,0	0,4	16,2	0,0	0,1	0,1	0,0	0,0	0,0	0,1	0,0	0,0	0,0	* Otros ^{1/}
- Resto ^{2/}	0,1	0,1	0,1	1,8	0,2	0,2	0,4	0,4	0,4	0,2	4,2	4,8	2,5	1,2	- Resto ^{2/}
TOTAL EXPORTACIONES (1+2)	26,5	21,6	15,8	196,1	10,7	9,3	8,1	4,9	9,3	13,7	22,8	30,3	25,6	10,6	TOTAL EXPORTACIONES (1+2)

1/ Plantas vivas, achiote, maca, semillas de pijuayo, etc.

2/ Manufactura de piedras preciosas, bisutería, material publicitario, objetos de adorno, etc.

Fuente: SUNAT.

Elaboración: BCRP - Sucursal Iquitos.



Anexo Nº 09

SAN MARTÍN: EJECUCIÓN DEL PRESUPUESTO DE GASTOS DEL GOBIERNO NACIONAL ^{1/}
(Millones de soles)

	2016				2017										
	Oct.	Nov.	Dic.	Ene.-Dic.	Ene.	Feb.	Mar.	Abr.	May.	Jun.	Jul.	Ago.	Set.	Oct.	
GASTOS NO FINANCIEROS	53,7	53,3	120,2	815,1	27,2	69,3	79,1	79,2	142,9	115,7	78,7	79,2	61,6	90,0	GASTOS NO FINANCIEROS
a. GASTOS CORRIENTES	55,8	44,0	93,3	679,5	26,1	46,1	61,8	70,7	54,9	58,8	56,5	51,8	33,5	58,7	a. GASTOS CORRIENTES
1. Personal y obligaciones	19,0	22,1	26,7	265,4	20,2	18,7	19,7	19,1	18,7	17,6	21,4	16,3	16,7	17,4	1. Personal y obligaciones
2. Pensiones y prestaciones sociales	1,4	0,2	1,7	13,3	1,1	1,0	1,0	1,4	1,1	0,8	1,6	0,1	0,2	1,3	2. Pensiones y prestaciones sociales
3. Bienes y servicios	18,4	8,3	49,0	192,5	4,2	7,2	13,0	18,6	24,7	11,7	25,6	14,2	10,2	22,2	3. Bienes y servicios
4. Otros gastos corrientes	16,8	8,9	13,2	150,0	0,6	11,5	11,8	21,5	10,4	25,3	7,3	11,4	6,4	17,7	5. Otros gastos corrientes
5. Donaciones y transferencias	0,1	4,5	2,7	58,3	0,0	7,7	16,4	10,2	0,1	3,3	0,5	9,9	0,0	0,1	5. Donaciones y transferencias
b. GASTOS DE CAPITAL	-2,0	9,3	26,9	135,6	1,0	23,2	17,3	8,5	88,0	56,9	22,2	27,4	28,1	31,3	b. GASTOS DE CAPITAL
1. Adquisición de activos no financieros	0,0	7,7	19,0	93,8	0,8	5,9	8,5	5,4	86,7	54,7	21,0	22,8	22,7	29,8	1. Adquisición de activos no financieros
2. Otros gastos de capital	1,6	0,8	3,4	20,1	0,0	13,0	2,1	3,1	0,6	1,2	1,2	0,7	0,7	0,0	2. Donaciones y transferencias
3. Donaciones y transferencias	-3,7	0,8	4,5	21,7	0,2	4,4	6,7	0,0	0,6	1,0	0,0	3,9	4,7	1,5	3. Otros gastos de capital

1/ Información actualizada al 30 de noviembre de 2017.

Fuente: MEF.

Elaboración: BCRP - Sucursal Iquitos.

Anexo Nº 10

SAN MARTÍN: EJECUCIÓN DEL PRESUPUESTO DE GASTOS DEL GOBIERNO REGIONAL ^{1/}
(Millones de soles)

	2016				2017										
	Oct.	Nov.	Dic.	Ene.-Dic.	Ene.	Feb.	Mar.	Abr.	May.	Jun.	Jul.	Ago.	Set.	Oct.	
GASTOS NO FINANCIEROS	90,3	91,5	213,7	1212,5	56,0	69,0	105,0	84,7	92,8	97,5	98,8	101,5	92,1	101,8	GASTOS NO FINANCIEROS
a. GASTOS CORRIENTES	59,5	67,3	118,7	769,4	53,7	52,8	57,6	63,6	64,9	70,8	73,9	68,0	66,2	70,3	a. GASTOS CORRIENTES
1. Personal y obligaciones	41,4	46,3	56,1	505,9	45,0	40,3	40,8	44,9	44,7	44,4	51,9	47,1	46,6	50,1	1. Personal y obligaciones
2. Pensiones y prestaciones sociales	3,4	3,6	4,9	45,8	4,7	3,3	3,8	3,5	3,4	3,4	5,0	3,5	3,4	3,6	2. Pensiones y prestaciones sociales
3. Bienes y servicios	14,7	17,4	54,4	210,3	4,0	9,1	13,0	15,2	16,8	17,0	15,3	17,4	16,2	16,6	3. Bienes y servicios
4. Otros gastos corrientes	0,0	0,0	3,3	7,4	0,0	0,0	0,0	0,0	0,0	6,0	1,7	0,0	0,0	0,0	4. Otros gastos corrientes
b. GASTOS DE CAPITAL	30,8	24,2	95,0	443,1	2,2	16,3	47,4	21,1	28,0	26,7	24,8	33,6	26,0	31,6	b. GASTOS DE CAPITAL
1. Adquisición de activos no financieros	30,8	24,2	95,0	440,1	2,2	16,3	47,4	21,1	28,0	26,7	24,8	33,6	26,0	31,6	1. Adquisición de activos no financieros
2. Donaciones y transferencias	0,0	0,0	0,0	3,0	0,0	0,0	0,0	0,0	0,0	0,0	0,0	0,0	0,0	0,0	2. Donaciones y transferencias
3. Otros gastos de capital	0,0	0,0	0,0	0,0	0,0	0,0	0,0	0,0	0,0	0,0	0,0	0,0	0,0	0,0	3. Otros gastos de capital

1/ Información actualizada al 30 de noviembre de 2017.

Fuente: MEF.

Elaboración: BCRP - Sucursal Iquitos.



Anexo Nº 11

SAN MARTÍN: EJECUCIÓN DEL PRESUPUESTO DE GASTOS DE LOS GOBIERNOS LOCALES 1/
(Millones de soles)

	2016				2017										
	Oct.	Nov.	Dic.	Ene.-Dic.	Ene.	Feb.	Mar.	Abr.	May.	Jun.	Jul.	Ago.	Set.	Oct.	
GASTOS NO FINANCIEROS	51,6	60,3	151,1	616,1	18,7	29,2	69,9	46,5	50,4	63,7	64,1	55,7	93,4	68,6	GASTOS NO FINANCIEROS
a. GASTOS CORRIENTES	17,8	16,0	26,8	216,2	13,1	14,3	21,6	15,3	18,6	21,0	19,8	18,8	18,9	20,3	a. GASTOS CORRIENTES
1. Personal y obligaciones	3,8	3,5	4,5	43,7	4,2	2,8	4,2	3,5	3,4	3,2	4,5	3,4	3,3	3,9	1. Personal y obligaciones
2. Pensiones y prestaciones sociales	1,4	1,4	1,9	13,7	0,3	0,8	1,3	0,9	1,4	1,2	1,4	1,2	1,3	1,3	2. Pensiones y prestaciones sociales
3. Bienes y servicios	11,8	10,4	19,3	149,0	8,2	9,6	14,9	10,1	12,4	15,1	13,0	13,0	12,9	13,5	3. Bienes y servicios
4. Donaciones y transferencias	0,4	0,2	0,7	5,1	0,1	0,7	0,7	0,3	0,9	1,0	0,7	0,9	1,0	1,3	4. Donaciones y transferencias
5. Otros gastos corrientes	0,3	0,4	0,4	4,8	0,3	0,4	0,5	0,5	0,5	0,5	0,3	0,3	0,3	0,3	5. Otros gastos corrientes
b. GASTOS DE CAPITAL	33,8	44,4	124,3	399,9	5,5	14,9	48,3	31,2	31,8	42,8	44,4	37,0	74,5	48,3	b. GASTOS DE CAPITAL
1. Adquisición de activos no financieros	33,8	44,3	124,2	399,0	5,5	14,7	48,3	31,2	31,8	42,8	44,4	37,0	74,5	48,3	1. Adquisición de activos no financieros
2. Donaciones y transferencias	0,0	0,1	0,0	0,7	0,0	0,2	0,0	0,0	0,0	0,0	0,0	0,0	0,0	0,0	2. Donaciones y transferencias
3. Otros gastos de capital	0,0	0,0	0,0	0,2	0,0	0,0	0,0	0,0	0,0	0,0	0,0	0,0	0,0	0,0	3. Otros gastos de capital

1/ Información actualizada al 30 de noviembre de 2017.

Fuente: MEF.

Elaboración: BCRP - Sucursal Iquitos.

Anexo Nº 12

SAN MARTÍN: INVERSIÓN NO FINANCIERA DEL GOBIERNO NACIONAL ^{1/}
(Millones de soles)

FUNCIONES	2016				2017										FUNCIONES
	Oct.	Nov.	Dic.	Ene.-Dic.	Ene.	Feb.	Mar.	Abr.	May.	Jun.	Jul.	Ago.	Set.	Oct.	
AGROPECUARIA	2,1	1,2	2,5	15,9	0,0	0,5	1,5	0,5	1,2	1,2	1,0	2,2	1,4	3,6	AGROPECUARIA
DEFENSA Y SEGURIDAD NACIONAL	0,0	0,0	0,0	0,1	0,0	0,0	0,0	0,0	0,0	0,0	0,0	0,0	0,0	0,0	DEFENSA Y SEGURIDAD NACIONAL
CULTURA Y DEPORTE	0,0	0,0	0,0	0,0	0,0	0,0	0,0	0,0	0,0	0,0	0,0	0,0	0,0	0,0	CULTURA Y DEPORTE
EDUCACIÓN	2,2	3,9	12,0	45,7	0,8	4,0	2,7	3,8	4,6	3,4	2,8	4,5	3,4	3,4	EDUCACIÓN
ENERGÍA	0,0	0,1	0,1	2,3	0,0	0,0	0,1	0,1	0,0	0,0	0,0	0,0	0,0	0,0	ENERGÍA
INDUSTRIA	0,1	0,7	1,2	9,8	0,0	0,4	0,4	0,5	0,4	0,1	0,4	0,1	0,0	0,0	INDUSTRIA
JUSTICIA	0,8	0,8	1,0	5,1	0,0	0,1	1,5	0,1	0,2	0,1	0,1	0,1	3,2	0,2	JUSTICIA
AMBIENTE	0,0	0,0	0,0	3,1	0,0	0,0	1,1	0,0	0,0	0,0	0,0	0,1	0,0	0,1	AMBIENTE
ORDEN PUBLICO Y SEGURIDAD	0,3	0,3	0,1	2,2	0,0	0,3	0,1	0,0	0,0	0,0	0,1	0,0	0,2	0,0	ORDEN PUBLICO Y SEGURIDAD
PESCA	0,0	0,0	0,0	0,0	0,0	0,0	0,0	0,0	0,0	0,0	0,0	0,0	0,0	0,0	PESCA
PLANEAMIENTO, GESTION Y RESERVA	0,2	0,1	0,4	2,3	0,0	0,0	0,4	0,0	0,0	0,0	0,0	0,1	0,0	0,3	PLANEAMIENTO, GESTION Y RESERVA
SANEAMIENTO	0,4	0,3	0,5	2,3	0,0	0,3	0,4	0,3	0,2	0,2	8,7	6,7	3,6	4,7	SANEAMIENTO
TRABAJO	0,0	0,0	0,0	0,0	0,0	0,0	0,0	0,0	0,0	0,0	0,0	0,0	0,0	0,0	TRABAJO
TRANSPORTE	1,7	0,2	0,3	11,5	0,0	0,0	0,1	0,1	80,1	49,5	7,9	5,2	10,6	15,9	TRANSPORTE
TURISMO	0,0	0,0	0,0	0,3	0,0	0,2	0,0	0,0	0,0	0,1	0,1	3,7	0,3	0,7	TURISMO
VIVIENDA Y DESARROLLO URBANO	0,1	0,1	0,7	1,1	0,0	0,0	0,2	0,0	0,0	0,0	0,0	0,0	0,0	1,0	VIVIENDA Y DESARROLLO URBANO
TOTAL INVERSIONES	7,9	7,7	19,0	101,7	0,8	5,9	8,5	5,4	86,7	54,7	21,0	22,8	22,7	29,8	TOTAL INVERSIONES

1/ Información actualizada al 30 de noviembre de 2017.

Fuente: MEF.

Elaboración: BCRP - Sucursal Iquitos.



Anexo Nº 13

SAN MARTÍN: INVERSIÓN NO FINANCIERA DEL GOBIERNO REGIONAL ^{1/}
(Millones de soles)

FUNCIONES	2016				2017										FUNCIONES
	Oct.	Nov.	Dic.	Ene.-Dic.	Ene.	Feb.	Mar.	Abr.	May.	Jun.	Jul.	Ago.	Set.	Oct.	
RELACIONES EXTERIORES	0,0	0,0	0,0	0,0	0,0	0,0	0,0	0,0	0,0	0,0	0,0	0,0	0,0	0,0	RELACIONES EXTERIORES
AGROPECUARIA	0,8	0,9	2,2	6,9	0,3	0,1	0,9	0,6	0,6	0,4	0,9	1,2	1,5	1,8	AGROPECUARIA
CULTURA Y DEPORTE	0,6	0,2	1,5	2,4	0,0	0,9	2,1	2,2	0,8	1,4	2,2	5,0	2,5	2,0	CULTURA Y DEPORTE
EDUCACIÓN	2,2	3,9	8,2	39,3	0,0	1,2	10,7	2,1	6,1	7,2	3,8	5,9	7,0	6,9	EDUCACIÓN
ENERGÍA	0,0	0,0	0,0	0,4	0,0	0,1	0,1	0,1	0,5	0,1	0,1	0,1	0,2	0,1	ENERGÍA
MEDIO AMBIENTE	0,6	0,9	1,6	7,4	0,0	0,2	0,2	0,5	0,4	0,3	0,4	0,6	0,3	0,1	MEDIO AMBIENTE
MINERÍA	0,0	0,0	0,1	0,2	0,0	0,0	0,0	0,0	0,0	0,0	0,0	0,0	0,0	0,0	MINERÍA
ORDEN PUBLICO Y SEGURIDAD	0,0	0,1	0,0	1,3	0,0	0,0	0,0	0,0	0,0	0,0	0,2	0,0	0,0	0,0	ORDEN PUBLICO Y SEGURIDAD
PESCA	0,0	0,0	0,0	0,3	0,0	0,0	0,0	0,0	0,0	0,0	0,0	0,0	0,0	0,0	PESCA
PLANEAMIENTO, GESTION Y RESERVA	2,6	3,5	7,6	36,8	1,7	4,2	3,4	3,1	3,9	3,2	4,2	4,3	3,2	2,7	PLANEAMIENTO, GESTION Y RESERVA
PROTECCION SOCIAL	0,3	0,0	0,0	0,3	0,0	0,0	0,1	0,1	0,1	0,2	0,1	0,3	0,1	0,1	PROTECCION SOCIAL
SALUD	20,0	7,3	33,4	174,5	0,0	6,2	19,2	9,0	9,0	9,2	5,9	7,9	5,2	7,6	SALUD
SANEAMIENTO	1,5	1,0	1,5	18,1	0,0	0,4	0,5	0,3	0,5	0,1	1,0	0,1	0,1	1,0	SANEAMIENTO
TRABAJO	0,0	0,0	0,0	0,0	0,0	0,1	0,1	0,0	0,1	0,0	0,0	0,0	0,0	0,0	TRABAJO
TRANSPORTE	2,1	6,1	38,2	150,0	0,2	2,9	9,9	2,9	5,9	4,5	6,0	8,1	5,8	9,1	TRANSPORTE
COMUNICACIONES	0,0	0,0	0,0	0,0	0,0	0,0	0,0	0,0	0,0	0,0	0,0	0,0	0,0	0,0	COMUNICACIONES
COMERCIO	0,1	0,1	0,4	1,6	0,0	0,0	0,1	0,0	0,0	0,1	0,0	0,0	0,0	0,2	COMERCIO
TURISMO	0,0	0,0	0,2	0,3	0,0	0,0	0,0	0,0	0,0	0,0	0,0	0,0	0,0	0,0	TURISMO
VIVIENDA Y DESARROLLO URBANO	0,0	0,0	0,0	0,3	0,0	0,0	0,0	0,0	0,0	0,0	0,0	0,0	0,0	0,0	VIVIENDA Y DESARROLLO URBANO
TOTAL INVERSIONES	30,8	24,2	95,0	440,1	2,2	16,3	47,4	21,1	28,0	26,7	24,8	33,6	26,0	31,6	TOTAL INVERSIONES

1/ Información actualizada al 30 de noviembre de 2017.

Fuente: MEF.

Elaboración: BCRP - Sucursal Iquitos.



Anexo Nº 14

SAN MARTÍN: INVERSIÓN NO FINANCIERA DE LOS GOBIERNOS LOCALES ^{1/}
(Millones de soles)

FUNCIONES	2016				2017										FUNCIONES
	Oct.	Nov.	Dic.	Ene.-Dic.	Ene.	Feb.	Mar.	Abr.	May.	Jun.	Jul.	Ago.	Set.	Oct.	
AGROPECUARIA	0,3	0,5	0,6	5,5	0,0	0,2	0,9	0,6	1,2	0,7	1,2	0,6	1,0	1,4	AGROPECUARIA
CULTURA Y DEPORTE	0,4	0,8	1,7	7,6	0,2	0,2	1,7	0,9	0,5	0,8	0,7	1,1	0,4	0,2	CULTURA Y DEPORTE
COMERCIO	0,1	0,0	0,7	2,1	0,0	0,0	0,3	0,0	0,3	0,1	0,4	0,3	0,8	0,6	COMERCIO
EDUCACIÓN	8,0	3,5	17,6	56,8	0,2	1,3	4,5	5,5	4,4	8,2	4,5	4,4	15,5	4,4	EDUCACIÓN
ENERGÍA	0,1	0,1	0,1	3,0	0,0	0,0	0,0	0,0	0,0	0,4	0,3	0,0	0,4	0,0	ENERGÍA
INDUSTRIA	0,0	0,0	0,0	0,0	0,0	0,0	0,0	0,0	0,0	0,0	0,0	0,0	0,0	0,0	INDUSTRIA
AMBIENTE	0,3	0,7	1,0	7,6	0,0	0,5	0,5	0,3	0,2	0,5	0,4	0,3	0,3	0,6	AMBIENTE
ORDEN PUBLICO Y SEGURIDAD	0,8	6,4	10,4	28,9	0,2	0,1	2,5	1,1	0,7	1,4	1,2	1,8	11,8	0,5	ORDEN PUBLICO Y SEGURIDAD
PESCA	0,0	0,0	0,0	0,0	0,0	0,0	0,0	0,0	0,0	0,0	0,0	0,0	0,0	0,0	PESCA
PLANEAMIENTO, GESTION Y RESERVA	0,8	0,6	2,2	15,9	0,4	0,5	0,9	0,7	1,2	2,3	0,8	1,1	1,0	0,9	PLANEAMIENTO, GESTION Y RESERVA
PROTECCION SOCIAL	0,3	0,5	0,4	2,8	0,1	0,1	0,1	0,1	0,1	0,1	0,3	0,3	0,2	0,1	PROTECCION SOCIAL
SALUD	0,6	0,6	1,2	3,4	0,0	0,0	0,1	0,1	0,1	0,1	0,1	0,0	0,1	0,0	SALUD
SANEAMIENTO	12,6	14,4	38,5	114,4	0,6	2,2	24,7	13,6	16,8	12,9	22,7	16,2	19,0	18,4	SANEAMIENTO
TRABAJO	0,0	0,0	0,0	0,0	0,0	0,0	0,1	0,2	0,2	0,1	0,0	0,0	0,0	0,0	TRABAJO
TRANSPORTE	8,1	13,5	40,3	122,1	3,5	9,0	10,5	7,5	5,9	14,3	11,1	10,6	22,6	20,7	TRANSPORTE
COMUNICACIONES	0,0	0,0	0,0	0,2	0,0	0,0	0,0	0,0	0,0	0,0	0,0	0,0	0,0	0,0	COMUNICACIONES
TURISMO	0,0	0,0	0,1	0,4	0,0	0,0	0,0	0,0	0,0	0,0	0,0	0,0	0,0	0,0	TURISMO
VIVIENDA Y DESARROLLO URBANO	1,4	2,9	4,9	23,8	0,2	0,5	1,3	0,6	0,3	0,9	0,7	0,3	1,4	0,5	VIVIENDA Y DESARROLLO URBANO
TOTAL INVERSIONES	33,8	44,3	119,7	394,5	5,5	14,7	48,3	31,2	31,8	42,8	44,4	37,0	74,5	48,3	TOTAL INVERSIONES

1/ Información actualizada al 30 de noviembre de 2017.

Fuente: MEF.

Elaboración: BCRP - Sucursal Iquitos.



Anexo Nº 15

SAN MARTÍN: DEPÓSITOS ^{1/}
(Saldos en millones de soles)

	2016			2017										
	Oct.	Nov.	Dic.	Ene.	Feb.	Mar.	Abr.	May.	Jun.	Jul.	Ago.	Set.	Oct.	
A. BANCA MÚLTIPLE	512	518	546	503	481	491	484	505	524	549	563	596	572	A. BANCA MÚLTIPLE
B. EMPRESAS FINANCIERAS	4	4	5	5	5	5	5	5	5	5	5	5	5	B. EMPRESAS FINANCIERAS
C. CAJAS MUNICIPALES	165	173	175	174	167	165	167	177	180	185	191	192	193	C. CAJAS MUNICIPALES
D. CAJAS RURALES	0	0	0	0	0	0	0	0	0	0	0	0	0	D. CAJAS RURALES
E. BANCO DE LA NACIÓN	199	201	198	194	193	185	192	187	193	200	203	190	194	E. BANCO DE LA NACIÓN
DEPÓSITOS TOTALES	880	896	923	876	847	846	848	874	903	939	962	984	965	DEPÓSITOS TOTALES

^{1/} cifras preliminares.

Fuente: SBS y AFP.

Elaboración: BCRP - Sucursal Iquitos.

Anexo Nº 16

SAN MARTÍN: CRÉDITO ^{1/}
(Saldos en millones de soles)

	2016			2017										
	Oct.	Nov.	Dic.	Ene.	Feb.	Mar.	Abr.	May.	Jun.	Jul.	Ago.	Set.	Oct.	
A. BANCA MÚLTIPLE	1 571	1 578	1 579	1 554	1 563	1 568	1 567	1 599	1 605	1 597	1 608	1 649	1 634	A. BANCA MÚLTIPLE
B. EMPRESAS FINANCIERAS	144	146	148	146	149	151	153	156	158	160	160	160	162	B. EMPRESAS FINANCIERAS
C. CAJAS MUNICIPALES	373	391	402	411	423	429	429	438	442	449	454	462	469	C. CAJAS MUNICIPALES
D. CAJAS RURALES	5	5	5	5	6	6	6	6	11	12	12	12	13	D. CAJAS RURALES
E. EDPYMES	10	11	11	11	12	13	13	14	9	9	9	10	10	E. EDPYMES
F. BANCO DE LA NACIÓN ^{2/}	134	135	136	138	139	141	144	147	149	152	159	163	165	F. BANCO DE LA NACIÓN ^{2/}
G. AGROBANCO ^{3/}	105	105	106	104	105	104	104	128	111	109	101	89	89	G. AGROBANCO ^{3/}
TOTAL	2 343	2 372	2 388	2 369	2 397	2 412	2 414	2 489	2 487	2 489	2 503	2 545	2 541	TOTAL
Moneda Nacional	2 261	2 286	2 305	2 292	2 326	2 343	2 348	2 429	2 427	2 429	2 450	2 491	2 486	Moneda Nacional
Moneda Extranjera	83	86	83	76	70	69	67	60	60	60	52	54	56	Moneda Extranjera

^{1/} cifras preliminares.

^{2/} Solo considera los créditos de consumo e hipotecario.

^{3/} No considera los créditos a las demás empresas del Sistema Financiero.

Fuente: SBS y AFP.

Elaboración: BCRP - Sucursal Iquitos.



Anexo Nº 17

SAN MARTÍN: TASA DE MOROSIDAD ^{1/}
(En porcentaje)

ENTIDADES FINANCIERAS	2016			2017										ENTIDADES FINANCIERAS
	Oct.	Nov.	Dic.	Ene.	Feb.	Mar.	Abr.	May.	Jun.	Jul.	Ago.	Set.	Oct.	
Banca Múltiple	11,1	11,8	11,4	12,0	11,8	11,9	12,5	12,4	12,3	12,4	12,5	12,0	12,2	Banca Múltiple
Empresas Financieras	6,4	6,0	5,4	5,9	5,8	5,9	6,1	6,0	6,0	6,0	5,9	5,3	5,1	Empresas Financieras
Cajas Municipales	8,2	8,1	7,9	8,9	9,1	8,7	8,4	8,5	8,2	8,2	7,8	7,7	7,7	Cajas Municipales
Cajas Rurales de Ahorro y Crédito	5,6	5,2	2,3	2,8	2,8	2,0	2,3	2,5	3,7	4,0	4,0	3,8	4,5	Cajas Rurales de Ahorro y Crédito
EDPYMEs	5,0	4,7	5,4	5,6	4,6	5,2	5,3	6,2	5,8	4,9	5,4	6,2	6,2	EDPYMEs
Banco de la Nación ^{2/}	1,4	1,5	1,5	1,4	1,5	1,5	1,4	1,4	1,4	1,4	1,5	1,5	1,6	Banco de la Nación ^{2/}
Agrobanco ^{3/}	6,5	6,2	6,7	5,8	4,6	4,9	3,0	3,0	7,9	12,0	25,1	31,5	41,0	Agrobanco ^{3/}
TOTAL	9,5	9,9	9,6	10,1	9,9	9,9	10,2	10,1	10,2	10,4	10,9	10,7	11,1	TOTAL

1/ Cifras preliminares, calculadas en base a: (créditos vencidos + créditos en cobranza judicial) / colocaciones brutas.

2/ Solo considera los créditos de consumo e hipotecario.

3/ No considera los créditos a las demás empresas del Sistema Financiero.

Fuente: SBS y AFP.

Elaboración: BCRP - Sucursal Iquitos.