

**BANCO CENTRAL DE RESERVA DEL PERÚ**  
**SUCURSAL IQUITOS**



**SAN MARTÍN: Síntesis de Actividad Económica**  
**AGOSTO 2017<sup>1</sup>**

**Departamento de Estudios Económicos**

---

<sup>1</sup> En el presente informe participaron Arnulfo Cumbicus y Mario López.

## ÍNDICE

	<i>Página</i>
<b>RESUMEN EJECUTIVO.....</b>	<b>3</b>
<b>I. ACTIVIDAD PRODUCTIVA.....</b>	<b>5</b>
1. Actividad primaria.....	5
1.1. Sector agropecuario.....	5
1.2. Sector pesca.....	6
2. Otros indicadores sectoriales.....	7
2.1 Sector manufactura.....	7
2.2 Despachos de cemento.....	8
2.3 Arribos de turistas a establecimientos de hospedaje.....	9
<b>II. ASPECTOS LABORALES.....</b>	<b>9</b>
1. Empleo.....	9
<b>III. SECTOR EXTERNO.....</b>	<b>10</b>
1. Exportaciones.....	10
<b>IV. CRÉDITO Y DEPÓSITOS.....</b>	<b>11</b>
1. Crédito.....	11
2. Depósitos.....	13
<b>V. EJECUCIÓN DEL PRESUPUESTO DE GASTOS DEL GOBIERNO GENERAL.....</b>	<b>14</b>
1. Gasto corriente no financiero.....	14
<b>VI. ANEXOS.....</b>	<b>17</b>

## RESUMEN EJECUTIVO

---

### Principales hechos de importancia

- El sector **agropecuario** registró un crecimiento de 3,6 por ciento interanual en agosto; y **pesca** avanzó creció en 29,3 por ciento interanual.
- En **otros indicadores de actividad económica** registraron crecimiento interanual, créditos de consumo (15,3 por ciento), el número de arribos de turistas a los establecimientos de hospedaje (12,8 por ciento), crédito total (9,1 por ciento), crédito hipotecario (7,5 por ciento), inversión pública (7,0 por ciento) y el empleo en empresas privadas formales de 10 y más trabajadores en Tarapoto (0,2 por ciento); en cambio, disminuyeron despachos de cemento (-0,1 por ciento) y la producción manufacturera (-1,9 por ciento).

### Actividad primaria

- El sector **agropecuario** creció en 3,6 por ciento interanual en agosto, impulsado por los resultados positivos de los sub-sectores agrícola y pecuario; con ello, en el periodo enero-agosto acumuló un crecimiento de 3,2 por ciento interanual, explicado por los resultados positivos de los sub-sectores antes mencionados (agrícola y pecuario).
- El sector **pesca** registró un crecimiento de 29,3 por ciento interanual en agosto, debido a la mayor crianza en piscigranjas de gamitana y paco; sumado la abundancia de otras especies en los ríos como lisa y doncella; mientras la crianza de tilapia cayó en 2,9 por ciento interanual; con ello, en el periodo enero-agosto registró una expansión de 8,5 por ciento interanual.

### Otros indicadores de actividad económica

- La **manufactura** registró una disminución de 1,9 por ciento interanual en agosto, explicada por el resultado negativo de la industria no primaria; a pesar de ello, en el periodo enero-agosto acumuló un incremento de 10,1 por ciento frente a similar periodo del año anterior.
- Los **despachos de cemento** disminuyeron en 0,1 por ciento interanual en agosto, debido al menor gasto en obras privadas; mientras el gasto en obras públicas registró un indicador positivo (7,0 por ciento interanual), asociado a la mayor inversión del gobierno nacional y gobiernos locales; a pesar de ello, en el periodo enero-agosto acumularon un crecimiento de 2,8 por ciento.
- El número de **arribos de turistas a establecimientos de hospedaje** se incrementó en 12,8 por ciento interanual en agosto, por mayor dinamismo del turismo interno; sin embargo, en el periodo enero-agosto de 2017 acumuló una contracción de 0,1 por ciento interanual, explicada por el menor dinamismo del turismo interno.
- El **empleo** en empresas privadas formales de 10 y más trabajadores en Tarapoto registró un crecimiento de 0,2 por ciento interanual en agosto; sin embargo, en el periodo enero-agosto acumuló un decrecimiento promedio de 0,2 por ciento interanual, explicado por los menores requerimientos de puestos de trabajo en dos de las cinco ramas de actividad económica, como servicios (-1,6 por ciento) y primaria (-0,7 por ciento).
- El **crédito total** se incrementó en 9,1 por ciento interanual en agosto, a S/ 2 503 millones; asimismo, los **créditos de consumo y crédito hipotecario** registraron un crecimiento de 15,3 por ciento y 7,5 por ciento interanual, respectivamente.
- La **inversión pública** creció en 7,0 por ciento interanual en agosto, debido a la mayor ejecución de obras en el gobierno nacional y gobiernos locales; en el caso del gobierno nacional por el avance en obras de carreteras departamentales, servicios turísticos y servicios de agua potable y saneamiento; y en los gobiernos locales por avance en obras de mejoramiento y ampliación de sistemas de agua potable y red de alcantarillado; mientras la inversión en el gobierno regional disminuyó en 34,1 por ciento. Respecto al avance de proyectos de envergadura, el **gobierno**

**nacional** desembolsó S/ 4,3 millones en la rehabilitación y mejoramiento de la carretera Juanjui-Tocache; y S/ 3,5 millones en el mejoramiento de los servicios turísticos públicos del recorrido turístico de la localidad de Lamas y el barrio Kechwa Nativo Wayku; el **gobierno regional** invirtió S/ 3,0 millones en la construcción de la carretera departamental SM 110- tramo Metal-Marcos, en el distrito de Shunte, en la provincia de Tocache; S/ 2,6 millones en el mejoramiento de los servicios de salud en el Hospital Tocache; y S/ 2,3 millones en el fortalecimiento de la capacidad resolutoria del Hospital de Moyobamba; y los **gobiernos locales** destinaron S/ 2,0 millones en el mejoramiento del sistema de abastecimiento de agua e instalación del sistema de desagüe en las localidades de Nuevo Pucacaca y Requena, en el distrito de San Martín; y S/ 1,7 millones en la instalación de un sistema de alcantarillado en la localidad de Leoncio Prado, en el distrito de Tingo de Ponasa.

**Cuadro N° 1**  
**SAN MARTÍN: OTROS INDICADORES DE ACTIVIDAD ECONÓMICA**  
 (Variación % respecto a similar mes del año anterior)

	Mar.17	Abr.17	May.17	Jun.17	Jul.17	Ago.17
Producción industrial 1/	↑ 13,2	↑ 16,4	↑ 19,3	↑ 22,6	↑ 27,6	↓ -1,9
Despachos de cemento 1/	↑ 14,6	↑ 16,1	↑ 10,2	↑ 2,9	↑ 1,8	↓ -0,1
Arribos a los establecimientos hospedaje	↓ -12,0	↓ -1,2	↓ -2,0	↑ 7,4	↑ 10,4	↑ 12,8
Empleo formal urbano 2/	↑ 3,0	↓ -0,1	↓ -0,7	↓ -2,8	↓ -3,5	↑ 0,2
Crédito total	↑ 8,0	↑ 7,7	↑ 10,2	↑ 10,2	↑ 9,5	↑ 9,1
Crédito de consumo	↑ 13,4	↑ 12,6	↑ 12,8	↑ 13,5	↑ 17,7	↑ 15,3
Crédito hipotecario	↓ -0,5	↑ 0,7	↑ 2,7	↑ 4,0	↑ 4,5	↑ 7,5
Inversión pública 1/	↑ 70,8	↓ -20,3	↑ 140,7	↑ 78,8	↑ 4,3	↑ 7,0

1/ En términos reales.

2/ En empresas de 10 a más trabajadores situadas en la ciudad de Tarapoto.

Fuentes: SBS y AFP, MTPE, MEF, MINCETUR y DIREPRO.

Elaboración: BCRP, Sucursal Iquitos. Departamento de Estudios Económicos.

## I. ACTIVIDAD PRODUCTIVA

### 1. Actividad primaria

#### 1.1. Sector agropecuario

- El sector agropecuario avanzó en 3,6 por ciento interanual en agosto, impulsado por los resultados positivos de los sub-sectores agrícola y pecuario; con ello, en el periodo enero-agosto acumuló un crecimiento de 3,2 por ciento interanual, explicado por los resultados positivos de los sub-sectores antes mencionados (agrícola y pecuario).

**Cuadro N° 2**  
**SAN MARTÍN: PRODUCCIÓN DE PRINCIPALES PRODUCTOS AGROPECUARIOS<sup>1/</sup>**  
 (Toneladas)

Sub-sectores	Estructura Porcentual 2015 <sup>2/</sup>	Agosto			Enero - Agosto				
		2016	2017	Var. % Contribución <sup>3/</sup>	2016	2017	Var. % Contribución <sup>3/</sup>		
<b>AGRÍCOLA</b>	<b>87,8</b>			<b>3,8</b>	<b>3,2</b>		<b>3,1</b>	<b>2,7</b>	
<b>Orientado a la industria</b>	<b>44,7</b>			<b>-1,5</b>	<b>-0,5</b>		<b>-0,8</b>	<b>-0,4</b>	
Caña de azúcar	0,9	16 900	11 339	-32,9	-0,3	152 165	119 435	-21,5	-0,1
Palma aceitera	6,2	33 583	36 195	7,8	0,6	226 841	239 539	5,6	0,3
Maíz amarillo duro	4,4	11 369	11 484	1,0	0,1	90 588	81 305	-10,2	-0,4
Cacao	11,7	3 595	4 440	23,5	3,3	30 155	31 536	4,6	0,5
Café	21,4	1 241	96	-92,3	-4,2	82 057	80 307	-2,1	-0,6
<b>Orientado al mercado interno</b>	<b>43,2</b>			<b>7,3</b>	<b>3,7</b>			<b>7,9</b>	<b>3,1</b>
Arroz cáscara	30,4	56 592	65 953	16,5	5,9	455 658	526 776	15,6	4,2
Yuca	1,9	7 780	7 362	-5,4	-0,1	66 065	61 530	-6,9	-0,1
Plátano	7,1	33 280	25 720	-22,7	-2,0	258 500	231 652	-10,4	-0,7
Naranja	0,9	3 292	2 850	-13,4	-0,1	51 196	46 676	-8,8	-0,1
Piña	0,2	861	956	11,0	0,0	5 671	7 482	31,9	0,0
Papaya	0,3	1 418	1 270	-10,4	0,0	12 714	13 193	3,8	0,0
Otros	2,4	8 864	8 034	1,4	0,0	108 961	102 940	-9,9	-0,2
<b>PECUARIO</b>	<b>12,2</b>			<b>2,5</b>	<b>0,4</b>			<b>4,0</b>	<b>0,5</b>
Carne de aves <sup>4/</sup>	7,2	3 273	3 291	0,5	0,1	23 188	24 584	6,0	0,4
Carne de porcino <sup>4/</sup>	0,5	221	226	2,3	0,0	1 877	1 674	-10,8	-0,1
Carne de vacuno <sup>4/</sup>	1,1	472	512	8,5	0,1	3 963	4 083	3,0	0,0
Huevos	1,9	1 063	1 116	5,0	0,1	8 876	8 981	1,2	0,0
Leche	1,4	2 704	2 852	5,5	0,1	22 450	23 576	5,0	0,1
Otros	0,0	4	4	0,0	0,0	37	31	-16,2	0,0
<b>SECTOR AGROPECUARIO</b>	<b>100,0</b>			<b>3,6</b>	<b>3,6</b>			<b>3,2</b>	<b>3,2</b>

1/ Cifras preliminares.

2/ A precios de 2007.

3/ En base a la estructura porcentual de similar periodo de 2016.

4/ Peso neto.

Fuente: DRASAM y MINAGRI.

Elaboración: BCRP, Sucursal Iquitos. Departamento de Estudios Económicos.

- El sub-sector agrícola aumentó en 3,8 por ciento interanual en agosto, inducido por la mayor producción de arroz cáscara, cacao, palma aceitera y maíz amarillo duro; el caso de arroz cáscara, se explicó por las mayores áreas cosechadas y mejores rendimientos; en maíz amarillo influyeron los mayores rendimientos; y en los casos de cacao y palma aceitera, por las plantaciones en crecimiento que entraron a producir y los favorables labores culturales; con ello, en el periodo enero-agosto de 2017, el sector agrícola registró un crecimiento de 3,1 por ciento, explicado por la mayor producción de arroz cáscara, cacao y palma aceitera.

- El sub-sector pecuario creció en 2,5 por ciento, debido a la mayor producción de carne (aves, porcino y vacuno), huevos y leche; con ello, en el periodo enero-agosto acumuló un crecimiento de 4,0 por ciento, explicado por la mayor producción de carne (aves y vacuno), huevos y leche.
- En agosto, mes de inicio de la campaña 2017-2018, las siembras crecieron en 0,9 por ciento (121 hectáreas más) frente a similar mes del año anterior, debido disponibilidad del recurso hídrico, y la presencia de lluvias, que fueron mayores en 23,2 por ciento frente a sus normales.

**Cuadro N° 3**  
**SAN MARTÍN: SUPERFICIE SEMBRADA 1/**  
(Hectáreas)

	Campaña Agrícola <sup>2/</sup>		Variación	
	2016/2017	2017/2018	Absoluta	Porcentual
<b>CULTIVOS TRANSITORIOS</b>	<b>11 937</b>	<b>12 398</b>	<b>461</b>	<b>3,9</b>
Arroz cáscara	9 873	9 724	-149	-1,5
Maíz amarillo	1 216	1 720	504	41,4
Maní	28	31	3	10,7
Yuca	556	594	38	6,8
Frijol grano seco	186	226	40	21,5
Frijol chichlayo	63	76	13	20,6
Otros	15	27	12	80,0
<b>CULTIVOS PERMANENTES</b>	<b>816</b>	<b>476</b>	<b>-340</b>	<b>-41,7</b>
Palma aceitera	0	52	52	-
Plátano	203	165	-38	-18,7
Papaya	49	37	-12	-24,5
Café	172	83	-89	-51,7
Cacao	230	120	-110	-47,8
Otros	564	222	-342	-60,6
<b>Total</b>	<b>12 753</b>	<b>12 874</b>	<b>121</b>	<b>0,9</b>

1/ Cifras preliminares.

2/ Agosto

Fuente: DRASAM.

Elaboración: BCRP, Sucursal Iquitos. Departamento de Estudios Económicos

## 1.2. Sector pesca

- La producción interna de pescado avanzó en 29,3 por ciento interanual en agosto, debido a la mayor crianza en piscigranjas de gamitana y paco; sumado la abundancia de otras especies en los ríos como lisa y doncella; mientras la crianza de tilapia cayó en 2,9 por ciento interanual.
- En el periodo enero-agosto de 2017, la producción interna de pescado registró un crecimiento de 8,5 por ciento interanual, explicado por la mayor crianza en piscigranjas de tilapia (288 toneladas métricas más) y de camarón gigante (6 toneladas métricas más); sumado la abundancia de otras especies en los ríos, como lisa, doncella, toa y carachama (32 toneladas métricas más).

**Cuadro N° 4**  
**SAN MARTÍN: PRODUCCIÓN PESQUERA 1/**  
(Toneladas)

	Agosto		Var. %	Enero - Agosto		Var. %
	2016	2017		2016	2017	
<b>Producción Interna</b>	<b>181</b>	<b>234</b>	<b>29,3</b>	<b>1 427</b>	<b>1 548</b>	<b>8,5</b>
<b>Fresco</b>	<b>181</b>	<b>234</b>	<b>29,3</b>	<b>1 427</b>	<b>1 548</b>	<b>8,5</b>
Tilapia	138	134	-2,9	858	1 146	33,6
Gamitana	10	29	190,0	179	98	-45,3
Camaron gigante	2	2	0,0	12	18	50,0
Paco	11	39	254,5	250	140	-44,0
Paiche	0	0	-	0	0	-
Boquichico	14	13	-7,1	69	55	-20,3
Otras especies	6	17	183,33	59	91	54,2
<b>SECTOR PESCA 1/</b>			<b>29,3</b>			<b>8,5</b>

1/ A precios de 2007. Cifras preliminares.

Fuente: DIREPRO.

Elaboración: BCRP, Sucursal Iquitos. Departamento de Estudios Económicos.

## 2. Otros indicadores sectoriales

### 2.1 Sector manufactura

- La manufactura registró una disminución de 1,9 por ciento interanual en agosto, explicada por el resultado negativo de la industria no primaria; con ello, en el periodo enero-agosto acumuló un incremento de 10,1 por ciento frente a similar periodo del año anterior.
- La industria primaria no registró indicador de comportamiento, debido a que en agosto de 2016 no se registró producción, pero en agosto 2017 se produjo 195 toneladas de biodiesel, con ello, en el periodo de enero-agosto la industria primaria creció en 53,3 por ciento interanual.
- La industria no primaria se contrajo un 4,0 por ciento interanual en agosto, inducida por la menor producción de aceite; queso y mantequilla; madera aserrada; y ladrillos, bloques y adoquines; con ello, en el periodo enero-agosto acumuló un crecimiento de 9,7 por ciento interanual.

**Cuadro N° 5**  
**SAN MARTÍN: ÍNDICE DE VOLUMEN FÍSICO MANUFACTURERO 1/**  
(Var. % real respecto a similar periodo del año anterior)

Ramas de actividad	Estructura % 2015 2/	Agosto		Enero-Agosto	
		Var. %	Contribución3/	Var. %	Contribución3/
<b>MANUFACTURA PRIMARIA</b>	<b>0,5</b>	-	-	<b>53,3</b>	<b>0,5</b>
Biodiesel	0,5	-	-	53,3	0,5
<b>MANUFACTURA NO PRIMARIA</b>	<b>99,5</b>	<b>-4,0</b>	<b>-4,0</b>	<b>9,7</b>	<b>9,6</b>
Aceite y manteca	52,5	-9,4	-5,4	19,3	10,8
Queso y mantequilla	3,7	-22,3	-0,8	-21,3	-0,9
Chocolates	0,2	305,2	1,1	78,9	0,5
Bebidas gaseosas	5,6	13,1	0,7	27,3	1,0
Madera aserrada	1,7	-39,4	-0,6	-13,4	-0,2
Jabón	4,3	26,2	1,0	-12,3	-0,6
Ladrillos, bloques y adoquines	1,0	-20,5	-0,1	-13,2	-0,1
Cemento	30,5	0,9	0,2	-3,4	-1,0
<b>SECTOR MANUFACTURA</b>	<b>100,0</b>	<b>-1,9</b>	<b>-1,9</b>	<b>10,1</b>	<b>10,1</b>

1/ Cifras preliminares.

2/ A precios de 2007.

3/ En base a la estructura porcentual de similar periodo de 2016.

Fuente: DIREPRO y Empresas.

Elaboración: BCRP, Sucursal Iquitos. Departamento de Estudios Económicos.

**Gráfico N° 1**  
**SAN MARTÍN: IVF MANUFACTURA NO PRIMARIA**  
 (Var. % real respecto a similar periodo del año anterior)

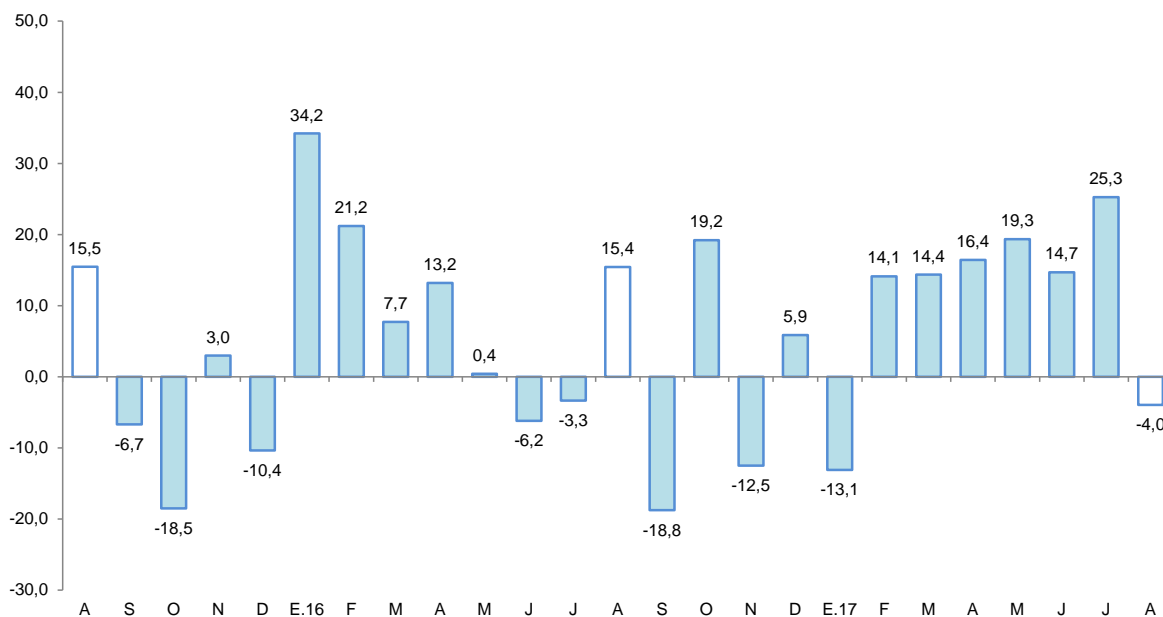

Fuente: DIREPRO y EMPRESAS  
 Elaboración: BCRP, Sucursal Iquitos. Departamento de Estudios Económicos.

## 2.2 Despachos de cemento

- Los despachos de cemento disminuyeron en 0,1 por ciento interanual en agosto, debido al menor gasto en obras privadas; mientras el gasto en obras públicas registró un indicador positivo (7,0 por ciento interanual), asociado a la mayor inversión del gobierno nacional y gobiernos locales.
- En el periodo enero-agosto los despachos de cemento registraron un crecimiento de 2,8 por ciento, debido a los mayores gastos de obras públicas, los cuales registraron un indicador positivo (37,9 por ciento), vinculado a la mayor inversión del gobierno nacional y gobiernos locales.

**Gráfico N° 2**  
**SAN MARTÍN: DESPACHOS DE CEMENTO**  
 (Var. % respecto a similar periodo del año anterior)

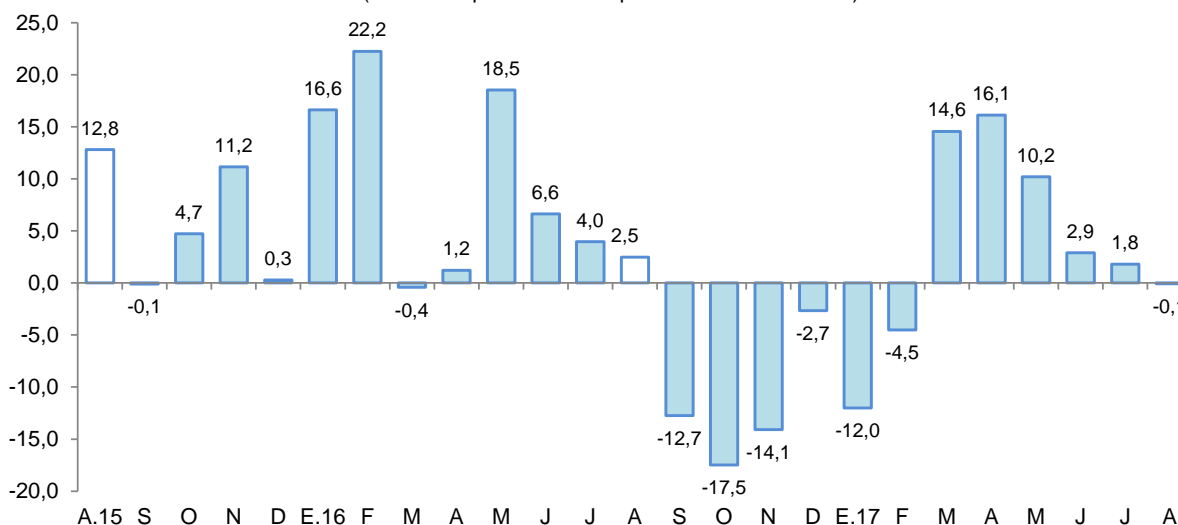

Fuente: Cementos Pacasmayo y Cementos Selva.  
 Elaboración: BCRP, Sucursal Iquitos. Departamento de Estudios Económicos.



### 2.3 Arribos de turistas a establecimientos de hospedaje

- Según MINCETUR, el número de arribos de turistas a los establecimientos de hospedaje se incrementó en 12,8 por ciento interanual en agosto. El turismo interno creció en 13,6 por ciento; sin embargo, el turismo receptivo (turistas extranjeros) se redujo en 22,6 por ciento interanual.
- En el periodo enero-agosto, el número de arribos de turistas a los establecimientos de hospedaje acumuló una contracción de 0,1 por ciento interanual. El turismo interno disminuyó en 0,4 por ciento; contrariamente, el receptivo (turistas extranjeros) creció en 11,3 por ciento.

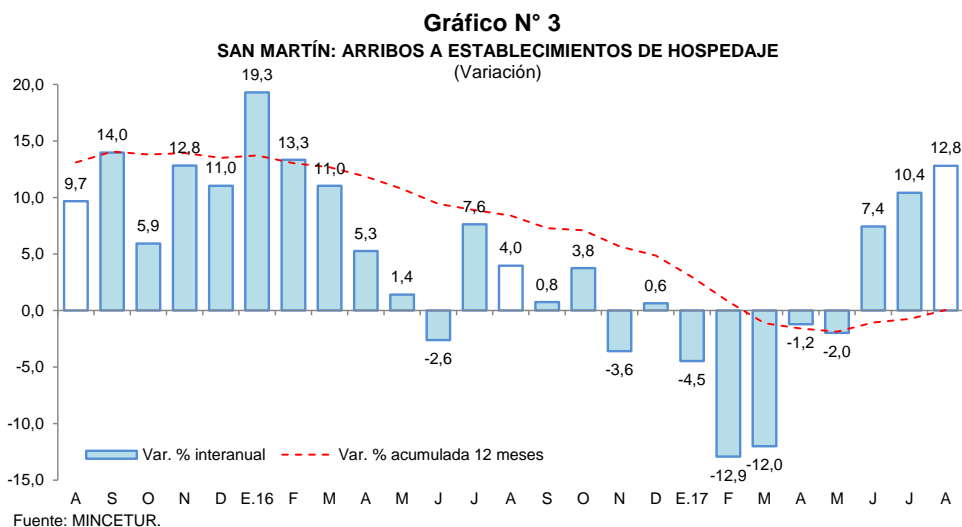

## II. ASPECTOS LABORALES

### 1. Empleo

- El empleo en empresas privadas formales de 10 y más trabajadores en Tarapoto registró un crecimiento de 0,2 por ciento interanual en agosto, explicado por el mayor requerimiento de trabajadores en dos de las cinco ramas de actividad económica, en particular comercio (1,6 por ciento) y servicios (1,2 por ciento).
- En el periodo enero-agosto, el empleo en empresas privadas formales acumuló un decrecimiento promedio de 0,2 por ciento interanual, explicado por los menores requerimientos de puestos de trabajo en dos de las cinco ramas de actividad económica, como servicios (-1,6 por ciento) y primaria (-0,7 por ciento).

**Cuadro N° 6**  
**CIUDAD DE TARAPOTO: ÍNDICE MENSUAL DE EMPLEO EN EMPRESAS PRIVADAS FORMALES DE 10 A MÁS TRABAJADORES, POR RAMA DE ACTIVIDAD<sup>1/</sup>**  
(Octubre 2010=100)

Rama de Actividad	Agosto			Enero - Agosto		
	2016	2017	Var. %	2016	2017	Var. %
Primaria <sup>2/</sup>	125,8	119,9	-4,7	126,7	125,8	-0,7
Manufactura	89,5	85,6	-4,3	85,1	86,7	1,8
Comercio	139,0	141,2	1,6	137,9	139,9	1,4
Transporte y Comunicaciones	158,8	156,2	-1,7	150,0	154,4	3,0
Servicios <sup>3/</sup>	129,8	131,4	1,2	129,9	127,9	-1,6
<b>Total</b>	<b>129,3</b>	<b>129,5</b>	<b>0,2</b>	<b>128,3</b>	<b>128,0</b>	<b>-0,2</b>

Nota: La información corresponde al primer día de cada mes.

1/ Cifras preliminares.

2/ Conformada por las subramas agricultura, pesca e hidrocarburos.

3/ Conformada por las subramas servicios prestados a empresas, restaurantes y hoteles, establecimientos financieros, enseñanza, servicios sociales y comunales; y electricidad, gas y agua.

Fuente: MTPE – Encuesta Nacional de Variación Mensual del Empleo (ENVME).

Elaboración: BCRP, Sucursal Iquitos. Departamento de Estudios Económicos.



**Gráfico N° 4**  
**CIUDAD DE TARAPOTO: EMPLEO FORMAL URBANO EN EMPRESAS DE 10 A MÁS**  
**TRABAJADORES**

(Var. % respecto a similar periodo del año anterior)

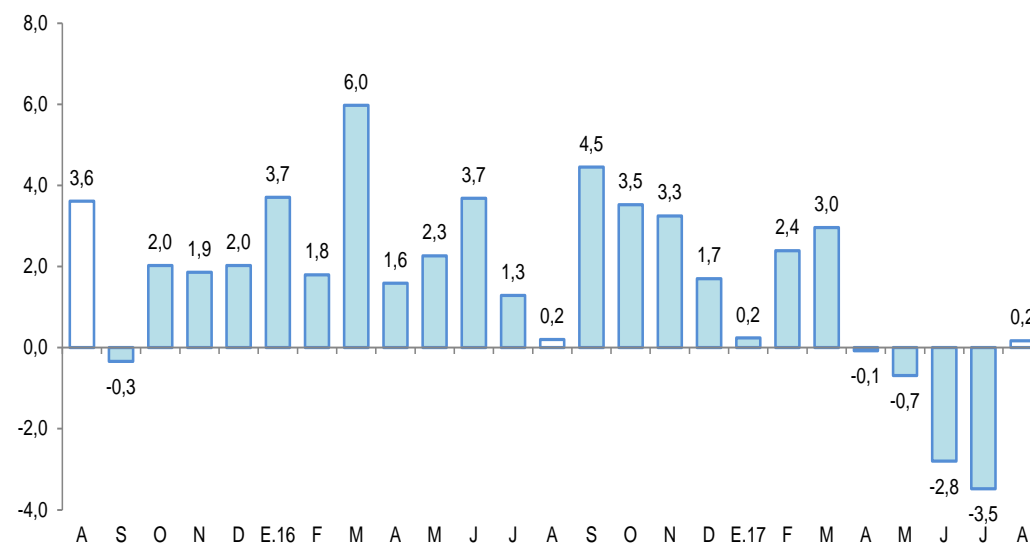

Fuente: MTPE – Encuesta Nacional de Variación Mensual del Empleo (ENVME).

### III. SECTOR EXTERNO

#### 1. Exportaciones

- Las exportaciones totalizaron US\$ 30,3 millones en agosto, menores en 11,4 por ciento frente a similar mes del año anterior, debido a la conjunción de los menores volúmenes exportados y bajos precios de exportación de café y cacao en grano.
- En el periodo enero-enero-agosto, las exportaciones acumularon un crecimiento de 2,4 por ciento, explicado por las mayores ventas de café en grano y estevia (hojas).

**Cuadro N° 7**  
**SAN MARTÍN: EXPORTACIONES POR GRUPO DE PRODUCTOS <sup>1/</sup>**  
 (Valor FOB en millones de US\$)

Tipo	Estructura % 2016	Agosto			Enero-Agosto		
		2016	2017	Var. %	2016	2017	Var. %
<b>PRODUCTOS TRADICIONALES</b>	<b>36,4</b>	<b>13,0</b>	<b>10,4</b>	<b>-20,0</b>	<b>25,3</b>	<b>41,7</b>	<b>64,8</b>
Algodón	0,0	0,0	0,0	-	0,0	0,0	-
Café	36,4	13,0	10,4	-20,0	25,3	41,7	64,8
<b>PRODUCTOS NO TRADICIONALES</b>	<b>63,6</b>	<b>21,2</b>	<b>19,8</b>	<b>-6,6</b>	<b>81,1</b>	<b>67,3</b>	<b>-17,0</b>
Agropecuarios	61,3	20,8	14,8	-28,8	78,3	54,9	-29,9
Pesqueros	0,0	0,0	0,0	-	0,0	0,2	-
Maderas	1,3	0,2	0,3	50,0	1,6	1,4	-12,5
Otros no tradicionales	0,9	0,2	4,8	2 300,0	1,2	10,8	800,0
<b>TOTAL EXPORTACIONES</b>	<b>100,0</b>	<b>34,2</b>	<b>30,3</b>	<b>-11,4</b>	<b>106,4</b>	<b>109,0</b>	<b>2,4</b>

1/ Cifras preliminares.

Fuente: SUNAT.

Elaboración: BCRP, Sucursal Iquitos. Departamento de Estudios Económicos.

- Las exportaciones de productos tradicionales se contrajeron en 20,0 por ciento interanual en agosto, debido a la conjunción de los menores volúmenes exportados y precios de exportación del café en grano; pero en el periodo enero-agosto acumularon un crecimiento de 64,8 por ciento.
- Las exportaciones de productos no tradicionales disminuyeron en 6,6 por ciento interanual, debido a las menores ventas de productos agropecuarios, como cacao en grano; a pesar de las mayores ventas de “otros productos no tradicionales” principalmente, estevia (hojas); con ello, en el periodo enero-agosto acumularon una contracción de 17,0 por ciento interanual.
- En el periodo enero-agosto, los mercados de destino fueron Holanda, Estados Unidos, Bélgica y Chile; el primero de ellos adquirió el 13,9 por ciento del valor de los productos exportados, Estados Unidos (13,1 por ciento), Bélgica (11,8 por ciento) y Chile (10,7 por ciento).

## IV. CRÉDITO Y DEPÓSITOS

### 1. Crédito

- El crédito registró un crecimiento de 9,1 por ciento interanual en agosto. En la banca múltiple, que canaliza el 64,2 por ciento del total, el crédito aumentó en 3,7 por ciento interanual; en tanto que, en las instituciones no bancarias creció en 25,4 por ciento. Al finalizar el mes, el crédito acumuló un saldo de S/ 2 503 millones, de los cuales, el 97,9 por ciento se encuentra colocado en moneda nacional (S/ 2 450 millones).

Cuadro N° 8

#### SAN MARTÍN: CRÉDITO (NOMINAL SBS) - AGOSTO 2017

En millones de soles

	Estructura % Ago-17	Agosto		Var.% Nominal
		2016	2017	Ago-17 / Ago-16
<b>Banco de la Nación</b>	<b>6,3</b>	<b>132</b>	<b>159</b>	<b>20,1</b>
<b>Agrobanco</b>	<b>4,0</b>	<b>104</b>	<b>101</b>	<b>-2,6</b>
<b>Banca Múltiple</b>	<b>64,2</b>	<b>1 551</b>	<b>1 608</b>	<b>3,7</b>
<b>Instituciones No Bancarias</b>	<b>25,4</b>	<b>506</b>	<b>635</b>	<b>25,4</b>
Financieras	6,4	144	160	10,5
Cajas Municipales	18,1	347	454	30,7
Cajas Rurales	0,5	5	12	162,5
Edpymes	0,4	10	9	-5,4
Arrendamiento Financiero	0,0	0	0	-
<b>TOTAL</b>	<b>100,0</b>	<b>2 293</b>	<b>2 503</b>	<b>9,1</b>
<b>Empresas</b>	<b>64,7</b>	<b>1 517</b>	<b>1 620</b>	<b>6,8</b>
<b>Personas</b>	<b>35,3</b>	<b>776</b>	<b>883</b>	<b>13,7</b>
Consumo	28,6	620	715	15,3
Hipotecario	6,7	156	168	7,5
MN	97,9	2 210	2 450	10,9
ME	2,1	83	52	-37,1
ME (Mill. US\$)		24	16	-34,2

Fuente: SBS y AFP

Elaboración: BCRP, Sucursal Iquitos. Departamento de Estudios Económicos.

- Según tipo de crédito, destaca el crecimiento interanual del segmento personas, en particular del tipo consumo, que se incrementó en 15,3 por ciento.

**Gráfico N° 5**  
**SAN MARTÍN: EVOLUCIÓN DEL CRÉDITO**  
 (Var. % respecto a similar mes del año anterior)

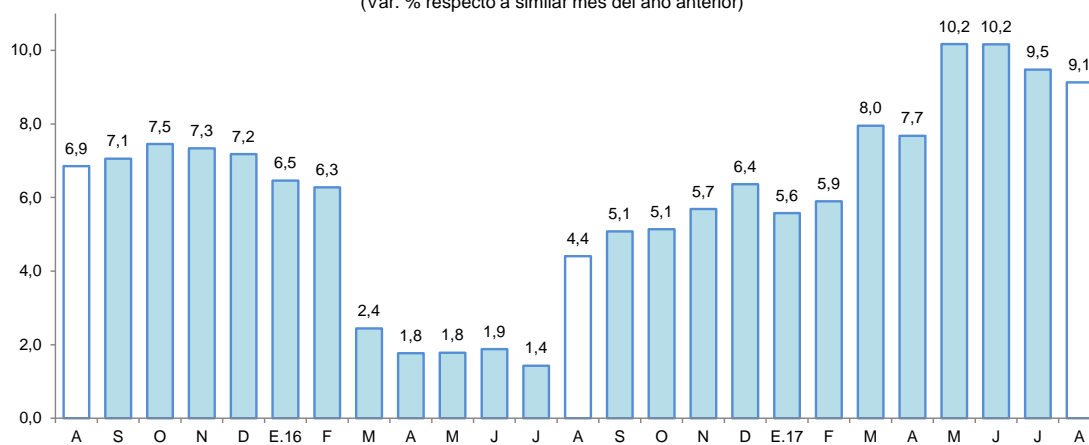

Fuente: SBS y AFP.

- El ratio crédito/depósitos pasó de 2,63 en agosto del año anterior a 2,60 en agosto de 2017, es decir, bajó en 0,03 puntos porcentuales, lo que significa que el crecimiento de los créditos es menos dinámico que el registrado por los depósitos, además, un ratio mayor que la unidad, indica que San Martín es un demandante neto de crédito.
- Por tipo de moneda, el crédito en moneda nacional aumentó en 10,9 por ciento; mientras que, en moneda extranjera disminuyó en 37,1 por ciento; con ello, la participación relativa del crédito en moneda nacional se incrementó en 1,5 puntos porcentuales.

**Gráfico N° 6**  
**SAN MARTÍN: EVOLUCIÓN DEL CRÉDITO POR TIPO DE MONEDA**  
 (Var. % respecto a similar mes del año anterior)

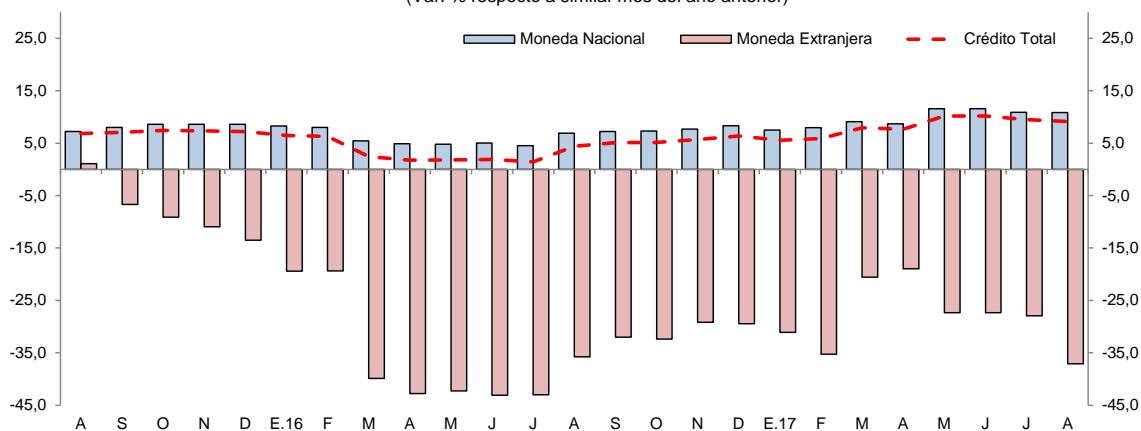

Fuente: SBS y AFP.

- La mayor participación relativa en el total de los créditos, la tiene el Banco de Crédito (19,4 por ciento), Banco Continental (17,8 por ciento), CMAC de Piura (11,2 por ciento), Banco Scotiabank (10,1 por ciento) y Banco Interbank (8,3 por ciento); que en conjunto intermediaron el 66,8 por ciento del total.
- La tasa de morosidad en agosto de 2017 fue de 10,9 por ciento, mayor en 1,5 puntos porcentuales respecto a similar mes del año anterior. La tasa de morosidad en las cajas municipales (7,8 por ciento) creció en 0,1 puntos porcentuales; y en la banca múltiple (12,5 por ciento) se incrementó en 1,4 puntos porcentuales.

**Gráfico N° 7**  
**SAN MARTÍN: TASA DE MOROSIDAD <sup>1/</sup>**  
(Porcentaje)

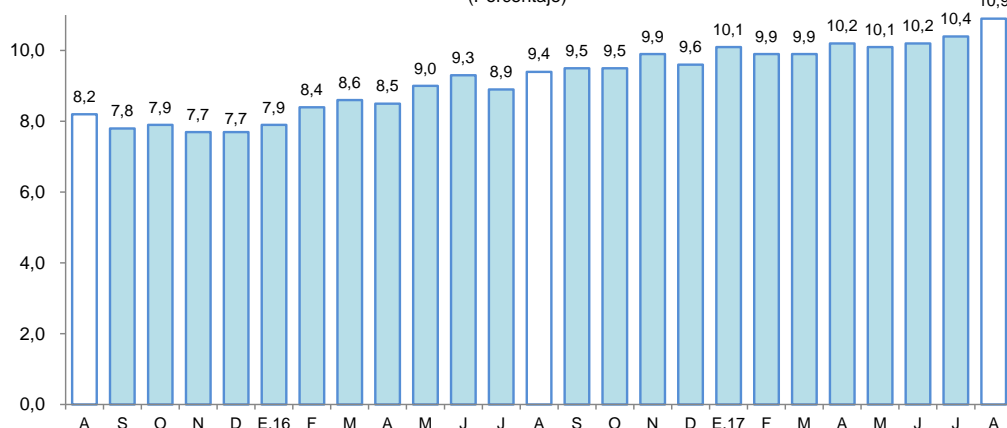

<sup>1/</sup> preliminar, calculado en base a: (créditos vencidos + créditos en cobranza judicial) / colocaciones brutas.  
Fuente: SBS y AFP.

## 2. Depósitos

- Los depósitos crecieron en 10,5 por ciento interanual en agosto, a S/ 962 millones, impulsados por la expansión de los depósitos a plazo (20,1 por ciento), de ahorro (10,8 por ciento) y a la vista (4,6 por ciento). La expansión se registró en moneda nacional (10,3 por ciento) y en moneda extranjera (12,0 por ciento).

**Cuadro N° 9**  
**SAN MARTÍN: DEPÓSITO (NOMINAL SBS) - AGOSTO 2017**

En millones de soles

	Estructura % Ago-17	Agosto		Var.% Nominal Ago-17 / Ago-16
		2016	2017	
<b>Banco de la Nación</b>	<b>21,1</b>	<b>206</b>	<b>203</b>	<b>-1,3</b>
<b>Banca Múltiple</b>	<b>58,5</b>	<b>504</b>	<b>563</b>	<b>11,8</b>
<b>Instituciones No Bancarias</b>	<b>20,4</b>	<b>162</b>	<b>196</b>	<b>21,4</b>
Financieras	0,5	4	5	6,0
Cajas Municipales	19,9	157	191	21,7
Cajas Rurales	0,0	0	0	189,4
<b>TOTAL</b>	<b>100,0</b>	<b>871</b>	<b>962</b>	<b>10,5</b>
Vista	29,1	268	280	4,6
Ahorro	52,2	453	502	10,8
A plazo	18,7	150	180	20,1
MN	88,1	769	848	10,3
ME	11,9	102	115	12,0
ME (Mill. US\$)		30	35	17,2

Fuente: SBS y AFP

Elaboración: BCRP, Sucursal Iquitos. Departamento de Estudios Económicos.

- Las captaciones de la banca múltiple se incrementaron en 11,8 por ciento respecto a agosto del año anterior; y en las instituciones no bancarias crecieron en 21,4 por ciento. La banca múltiple alcanzó una participación de 58,5 por ciento; el Banco de la Nación el 21,1 por ciento y las instituciones no bancarias el 20,4 por ciento restante.

**Gráfico N° 8**  
**SAN MARTÍN: EVOLUCIÓN DE LOS DEPÓSITOS**  
 (Var. % respecto a similar mes del año anterior)

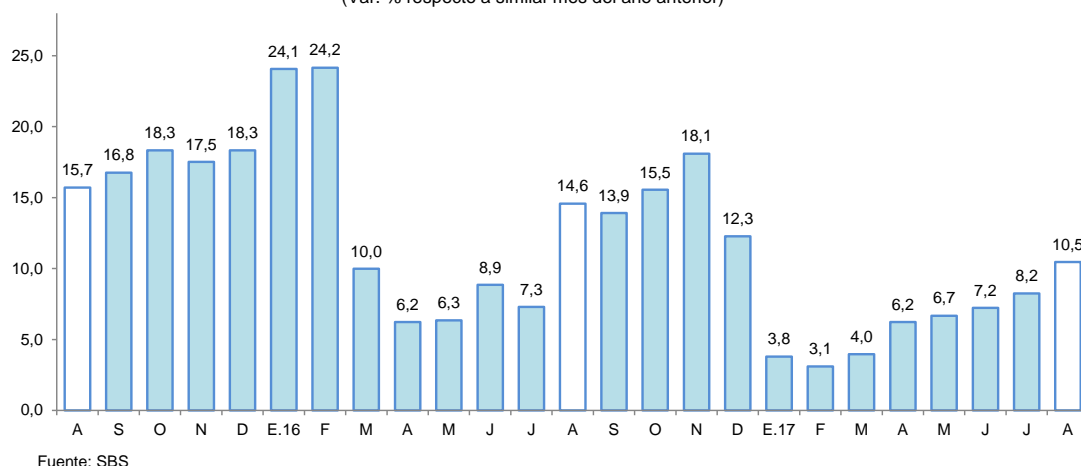

- La mayor participación en los depósitos la tienen el Banco de Crédito (22,7 por ciento), Banco de la Nación (21,1 por ciento), Banco Continental (20,5 por ciento), CMAC de Piura (17,0 por ciento) y Scotiabank (6,9 por ciento); que en conjunto captan el 88,2 por ciento.
- La dolarización de la liquidez fue de 11,9 por ciento, mayor en 0,1 puntos porcentuales a la tasa registrada en agosto del año anterior. El incremento de la liquidez en moneda nacional fue impulsado por los mayores depósitos a plazo y de ahorro; y en moneda extranjera se explicó por los mayores depósitos a la vista y a plazo.

**Gráfico N° 9**  
**SAN MARTÍN: EVOLUCIÓN DE LOS DEPÓSITOS POR TIPO DE MONEDA**  
 (Var. % respecto a similar mes del año anterior)

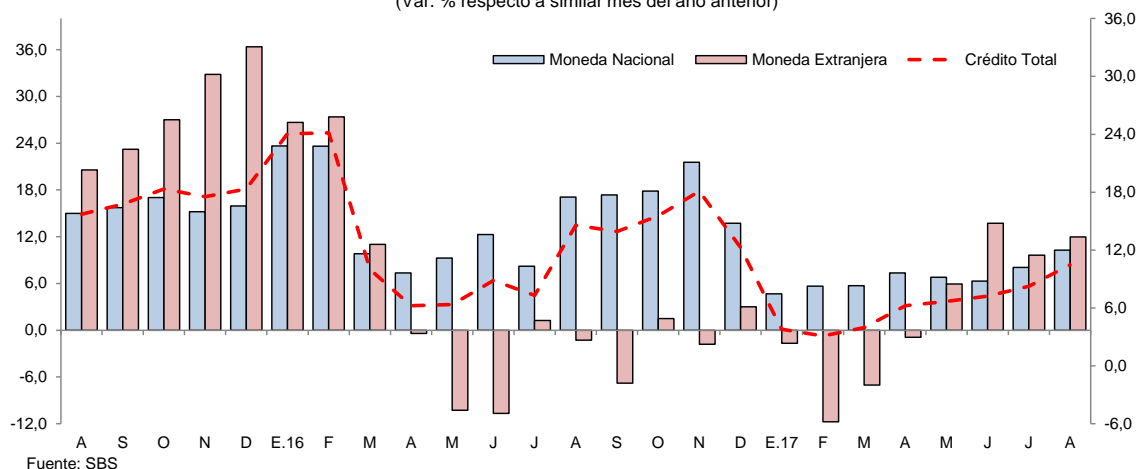

## V. EJECUCIÓN DEL PRESUPUESTO DE GASTOS DEL GOBIERNO GENERAL

### 1. Gasto corriente no financiero

- El gasto corriente no financiero disminuyó en 12,7 por ciento interanual en agosto, debido a los menores gastos en el gobierno nacional y gobiernos locales; mientras que los gastos del gobierno regional crecieron en 5,0 por ciento interanual, asociados a mayores remuneraciones y, bienes y servicios; el caso del gobierno nacional se explicó por la caída en los gastos en bienes y servicios, remuneraciones, otros gastos corrientes y pensiones; y el caso de gobiernos locales obedeció a la caída en remuneraciones, donaciones y transferencias, y otros gastos corrientes.

- En el periodo enero-agosto, el gasto corriente no financiero creció en 0,2 por ciento interanual, debido a los mayores gastos en el gobierno regional y gobiernos locales; mientras que los gastos del gobierno nacional disminuyeron en 6,6 por ciento interanual.

**Cuadro N° 10**  
**SAN MARTÍN: GASTO CORRIENTE NO FINANCIERO <sup>1/</sup>**  
(Millones de soles)

	Agosto			Enero - Agosto		
	2016	2017	Var. % real	2016	2017	Var. % real
Gobierno nacional	73,0	51,8	-31,1	446,3	426,9	-6,6
Gobierno regional	63,1	68,0	5,0	460,3	505,3	6,6
Gobiernos locales	18,6	18,8	-0,9	137,7	142,4	1,2
<b>Total</b>	<b>154,7</b>	<b>138,6</b>	<b>-12,7</b>	<b>1 044,3</b>	<b>1 074,6</b>	<b>0,2</b>

1/ Información actualizada al 30 de setiembre de 2017.

Fuente: MEF.

Elaboración: BCRP, Sucursal Iquitos.

## 2. Inversión pública

- La inversión pública avanzó en 7,0 por ciento interanual en agosto, debido a la mayor ejecución de obras en el gobierno nacional y gobiernos locales; mientras que la inversión del gobierno regional disminuyó en 34,1 por ciento; el caso del gobierno nacional se explicó por el avance en obras de carreteras departamentales, servicios turísticos y servicios de agua potable y saneamiento; y el caso de los gobiernos locales por avance en obras de mejoramiento y ampliación de sistemas de agua potable y red de alcantarillado.
- En el periodo enero-agosto, la inversión registró una expansión de 37,9 por ciento interanual, explicada por la mayor ejecución de obras en el gobierno nacional y gobiernos locales, en particular gobierno nacional, con un crecimiento de 246,2 por ciento interanual; mientras que la inversión del gobierno regional disminuyó en 23,7 por ciento interanual.
- La inversión ejecutada en el periodo enero-agosto representó el 43,3 por ciento del presupuesto institucional modificado (PIM); el gobierno nacional avanzó el 49,7 por ciento; el gobierno regional el 47,0 por ciento; y los gobiernos locales el 37,1 por ciento.

**Cuadro N° 11**  
**SAN MARTÍN: INVERSIÓN PÚBLICA <sup>1/2/</sup>**  
(Millones de soles)

	Agosto			Enero - Agosto		
	2016	2017	Var. % real	2016	2017	Var. % real
Gobierno nacional	13,5	22,8	63,9	57,7	205,8	246,2
Gobierno regional	49,4	33,6	-34,1	254,0	200,1	-23,7
Gobiernos locales	21,7	37,0	65,3	153,3	255,6	61,4
<b>Total</b>	<b>84,6</b>	<b>93,3</b>	<b>7,0</b>	<b>464,9</b>	<b>661,4</b>	<b>37,9</b>

1/ Información actualizada al 30 de setiembre de 2017.

2/ Comprende la adquisición de activos no financieros.

Fuente: MEF.

Elaboración: BCRP, Sucursal Iquitos.

**Gráfico N° 10**  
**SAN MARTÍN: INVERSIÓN PÚBLICA**  
 (Var. % real respecto a similar periodo del año anterior)

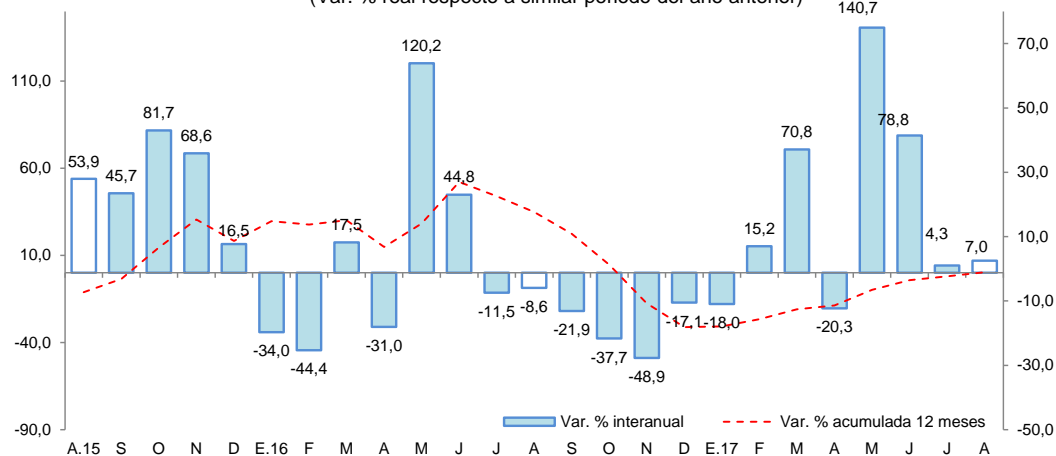

Fuente: MEF.  
 Elaboración: BCRP, Sucursal Iquitos.

- **El gobierno nacional** desembolsó S/ 4,3 millones en la rehabilitación y mejoramiento de la carretera Juanjui-Tocache; y S/ 3,5 millones en el mejoramiento de los servicios turísticos públicos del recorrido turístico de la localidad de Lamas y el barrio Kechwa Nativo Wayku.
- **El gobierno regional** invirtió S/ 3,0 millones en la construcción de la carretera departamental SM 110- tramo Metal-Marcos, en el distrito de Shunte, en la provincia de Tocache; S/ 2,6 millones en el mejoramiento de los servicios de salud en el Hospital Tocache; y S/ 2,3 millones en el fortalecimiento de la capacidad resolutoria del Hospital de Moyobamba.
- **Los gobiernos locales** destinaron S/ 2,0 millones en el mejoramiento del sistema de abastecimiento de agua e instalación del sistema de desagüe en las localidades de Nuevo Pucacaca y Requena, en el distrito de San Martín; y S/ 1,7 millones en la instalación de un sistema de alcantarillado en la localidad de Leoncio Prado, en el distrito de Tingo de Ponasa.



**VI. ANEXOS**

BANCO CENTRAL DE RESERVA DEL PERÚ – SUCURSAL IQUITOS

Anexo Nº 01

SAN MARTÍN: PRODUCCIÓN AGROPECUARIA <sup>1/</sup>  
(T.M.)

	2016						2017								
	Ago.	Set.	Oct.	Nov.	Dic.	Ene.-Dic.	Ene.	Feb.	Mar.	Abr.	May.	Jun.	Jul.	Ago.	
<b>TOTAL AGRÍCOLA</b>	<b>178 775</b>	<b>173 103</b>	<b>170 503</b>	<b>190 955</b>	<b>192 923</b>	<b>2 268 055</b>	<b>170 819</b>	<b>198 344</b>	<b>201 760</b>	<b>197 462</b>	<b>213 351</b>	<b>204 260</b>	<b>180 676</b>	<b>175 699</b>	<b>TOTAL AGRÍCOLA</b>
Arroz cáscara	56 592	54 479	56 072	71 000	73 082	710 291	58 426	57 661	62 740	62 531	79 018	75 601	64 846	65 953	Arroz cáscara
Plátano	33 280	30 294	30 555	32 483	33 860	385 692	29 901	32 257	32 634	30 276	26 724	28 063	26 077	25 720	Plátano
Yuca	7 780	9 234	8 012	9 053	7 524	99 888	7 795	8 107	7 225	7 818	8 691	7 937	6 595	7 362	Yuca
Naranja	3 292	1 016	894	523	416	54 045	355	2 004	5 129	10 768	13 037	9 163	3 370	2 850	Naranja
Papaya	1 418	1 538	1 828	1 625	1 640	19 345	1 308	1 658	1 973	1 978	1 403	2 132	1 471	1 270	Papaya
Piña	861	1 289	1 326	1 852	1 576	11 714	743	834	943	1 182	1 023	985	816	956	Piña
Cocotero	1 157	1 103	1 270	1 124	1 214	13 240	1 043	944	1 169	1 214	1 092	1 011	937	867	Cocotero
Tomate	185	186	226	126	113	1 435	80	101	76	94	76	93	104	113	Tomate
Pijuayo	0	0	0	0	10	19 717	5	8 088	8 253	1 959	31	22	8	7	Pijuayo
Caña de azúcar	16 900	19 175	18 232	19 819	19 282	228 673	17 627	19 967	19 014	13 465	15 055	12 210	10 758	11 339	Caña de azúcar
Maíz amarillo duro	11 369	4 286	1 915	2 543	2 934	102 266	11 519	15 352	8 270	380	2 053	15 155	17 092	11 484	Maíz amarillo duro
Palma aceitera	33 583	38 796	39 616	37 827	38 584	381 664	32 520	29 989	32 248	26 992	27 158	24 477	29 960	36 195	Palma aceitera
Cacao	3 595	3 433	4 002	4 196	4 211	45 997	1 873	3 090	3 025	3 985	5 061	5 147	4 915	4 440	Cacao
Café	1 241	85	119	37	22	82 320	198	2 292	6 307	25 082	24 771	14 668	6 893	96	Café
Sacha inchi	87	119	105	110	116	1 062	88	178	134	122	122	126	166	183	Sacha inchi
Otros agrícolas															Otros agrícolas
Stevia	230	180	150	188	248	2 084	152	120	130	150	260	180	185	250	Stevia
Algodón	79	20	4	0	0	113	0	0	0	0	0	0	0	1	Algodón
Tabaco	0	300	0	300	0	1 800	300	0	320	0	300	0	300	0	Tabaco
Aguaje	2 125	1 965	2 129	2 315	2 430	26 989	1 224	2 638	2 441	2 509	2 274	2 509	1 856	1 716	Aguaje
Caimito	0	0	0	0	2	922	52	475	142	5	3	1	1	1	Caimito
Cocona	76	83	104	112	111	1 140	77	110	117	139	170	205	156	176	Cocona
Pacae	0	0	0	0	13	15 026	1 856	6 739	3 768	488	7	0	0	0	Pacae
Toronja	2	3	3	2	5	82	3	6	5	11	3	4	4	4	Toronja
Resto agrícola	4 923	5 519	3 941	5 720	5 530	62 550	3 674	5 734	5 697	6 314	5 019	4 571	4 166	4 716	Resto agrícola
<b>TOTAL PECUARIO</b>	<b>7 737</b>	<b>7 505</b>	<b>7 523</b>	<b>7 490</b>	<b>8 050</b>	<b>90 959</b>	<b>7 538</b>	<b>7 522</b>	<b>7 816</b>	<b>8 043</b>	<b>7 987</b>	<b>8 081</b>	<b>7 941</b>	<b>8 001</b>	<b>TOTAL PECUARIO</b>
Carne de ave	3 273	3 074	3 089	2 992	3 449	35 792	3 062	2 874	3 023	3 098	2 998	3 060	3 178	3 291	Carne de ave
Carne de porcino	221	235	229	230	291	2 862	184	245	188	194	194	217	226	226	Carne de porcino
Carne de vacuno	472	474	487	502	614	6 040	523	489	510	502	528	526	493	512	Carne de vacuno
Carne de ovino	4	4	4	5	6	56	4	3	4	4	4	4	4	4	Carne de ovino
Leche	2 704	2 587	2 541	2 602	2 630	32 810	2 715	2 881	3 045	3 095	3 035	3 050	2 903	2 852	Leche
Huevos	1 063	1 131	1 173	1 159	1 060	13 399	1 050	1 030	1 046	1 150	1 228	1 224	1 137	1 116	Huevos

<sup>1/</sup> Cifras preliminares.

Fuente: Dirección Regional del MINAGRI de San Martín.

Elaboración: BCRP - Sucursal Iquitos.



Anexo Nº 02

**SAN MARTÍN: INDICADORES DEL SECTOR PESQUERO  
(T.M.)**

	2016						2017								
	Ago.	Set.	Oct.	Nov.	Dic.	Ene.-Dic.	Ene.	Feb.	Mar.	Abr.	May.	Jun.	Jul.	Ago.	
<b>A. INGRESO OTROS DPTOS.</b>	<b>681</b>	<b>680</b>	<b>665</b>	<b>554</b>	<b>541</b>	<b>6 883</b>	<b>512</b>	<b>293</b>	<b>271</b>	<b>415</b>	<b>605</b>	<b>401</b>	<b>432</b>	<b>413</b>	<b>A. INGRESO OTROS DPTOS.</b>
- Fresco	415	346	365	305	286	3 768	287	160	142	226	329	240	254	235	- Fresco
- Salpreso	46	80	85	63	59	402	52	23	23	82	56	9	13	10	- Salpreso
- Seco-salado	220	254	215	186	196	2 713	173	110	106	107	220	152	165	168	- Seco-salado
<b>B. PRODUCCIÓN INTERNA</b>	<b>181</b>	<b>193</b>	<b>165</b>	<b>167</b>	<b>165</b>	<b>2 117</b>	<b>161</b>	<b>152</b>	<b>166</b>	<b>198</b>	<b>168</b>	<b>224</b>	<b>245</b>	<b>234</b>	<b>B. PRODUCCIÓN INTERNA</b>
- Acuicultura	157	178	150	150	145	1 924	148	145	157	181	157	203	225	204	- Acuicultura
- Extracción río Huallaga	24	15	15	17	20	193	13	7	9	17	11	21	20	30	- Extracción río Huallaga
<b>TOTAL DESEMBARQUE (A+B)</b>	<b>862</b>	<b>873</b>	<b>830</b>	<b>721</b>	<b>706</b>	<b>9 000</b>	<b>673</b>	<b>445</b>	<b>437</b>	<b>613</b>	<b>773</b>	<b>625</b>	<b>677</b>	<b>647</b>	<b>TOTAL DESEMBARQUE (A+B)</b>

Fuente: Dirección Regional de la Producción de San Martín.

Elaboración: BCRP - Sucursal Iquitos.



Anexo Nº 03

SAN MARTÍN: PRODUCCIÓN DE MADERA ROLLIZA  
(m<sup>3</sup>)

	2016						2017								
	Ago.	Set.	Oct.	Nov.	Dic.	Ene.-Dic.	Ene.	Feb.	Mar.	Abr.	May.	Jun.	Jul.	Ago.	
<b>Especies de madera</b>															<b>Especies de madera</b>
Alfaro	0	0	0	0	0	0	0	0	0	0	0	0	n.d.	n.d.	Alfaro
Ana caspi	12	5	0	11	2	48	0	27	0	0	7	2	n.d.	n.d.	Ana caspi
Bolaina	9	15	321	0	0	369	0	63	138	0	8	0	n.d.	n.d.	Bolaina
Caoba	0	0	0	0	0	0	0	0	0	0	0	0	n.d.	n.d.	Caoba
Capirona	12	3	0	0	0	27	0	7	6	0	0	0	n.d.	n.d.	Capirona
Catahua	0	0	0	0	0	1	0	0	0	0	0	0	n.d.	n.d.	Catahua
Cedro	97	143	42	44	9	503	0	0	0	0	0	0	n.d.	n.d.	Cedro
Cedro (otros)	0	0	39	49	213	501	36	550	39	0	0	0	n.d.	n.d.	Cedro (otros)
Copaiba	47	28	137	187	60	738	28	64	54	10	211	63	n.d.	n.d.	Copaiba
Cumala	1	16	156	55	18	257	11	0	267	272	318	23	n.d.	n.d.	Cumala
Estoraque	0	0	0	0	0	73	0	0	0	0	0	0	n.d.	n.d.	Estoraque
Huangana shiringa	0	0	0	0	0	0	0	0	0	0	0	0	n.d.	n.d.	Huangana shiringa
Huayruro	0	5	37	35	55	183	0	34	118	100	32	14	n.d.	n.d.	Huayruro
Ishpingo	0	0	17	0	0	100	0	0	0	0	0	0	n.d.	n.d.	Ishpingo
Leche caspi	3	5	0	0	0	27	0	75	2	0	0	0	n.d.	n.d.	Leche caspi
Manchinga	0	0	0	14	6	176	5	11	30	0	6	0	n.d.	n.d.	Manchinga
Marupa	0	4	0	0	55	78	0	10	58	0	3	26	n.d.	n.d.	Marupa
Mashonaste	2	0	0	28	0	95	0	0	1	4	0	0	n.d.	n.d.	Mashonaste
Moena	10	19	86	70	35	568	12	20	13	5	40	9	n.d.	n.d.	Moena
Papelilo caspi	12	22	102	39	108	378	0	64	286	23	64	12	n.d.	n.d.	Papelilo caspi
Pashaco	0	12	0	0	0	17	0	0	10	0	8	0	n.d.	n.d.	Pashaco
Pumaquiro	0	6	0	0	0	9	0	0	0	0	7	0	n.d.	n.d.	Pumaquiro
Quina Quina	0	27	16	0	0	172	8	4	16	5	18	18	n.d.	n.d.	Quina Quina
Quinilla	0	0	12	0	0	12	0	0	0	0	39	20	n.d.	n.d.	Quinilla
Tornillo	59	133	261	24	189	6 777	6	0	91	5	0	0	n.d.	n.d.	Tornillo
Otros	73	174	541	495	525	3 169	134	385	330	415	374	275	n.d.	n.d.	Otros
<b>TOTAL</b>	<b>337</b>	<b>617</b>	<b>1 767</b>	<b>1 051</b>	<b>1 275</b>	<b>14 277</b>	<b>241</b>	<b>1 314</b>	<b>1 460</b>	<b>839</b>	<b>1 135</b>	<b>462</b>	<b>n.d.</b>	<b>n.d.</b>	<b>TOTAL</b>

Fuente: Oficina Regional de Recursos Naturales de San Martín.

Elaboración: BCRP - Sucursal Iquitos.

Anexo Nº 04

**SAN MARTÍN: PRODUCCIÓN DE MADERA ASERRADA**  
(m<sup>3</sup>)

	2016						2017								
	Ago.	Set.	Oct.	Nov.	Dic.	Ene.-Dic.	Ene.	Feb.	Mar.	Abr.	May.	Jun.	Jul.	Ago.	
<b>Especies de madera</b>															<b>Especies de madera</b>
Alfaro	0	0	0	0	0	0	0	0	0	0	0	0	n.d.	n.d.	Alfaro
Ana caspi	12	11	2	11	12	73	0	8	0	0	4	1	n.d.	n.d.	Ana caspi
Bolaina	0	9	50	50	100	459	50	0	52	0	3	0	n.d.	n.d.	Bolaina
Caoba	0	0	0	0	0	0	0	0	0	0	0	0	n.d.	n.d.	Caoba
Capirona	6	11	0	0	0	26	0	0	1	0	0	0	n.d.	n.d.	Capirona
Catahua	0	0	0	0	0	12	0	0	0	0	0	0	n.d.	n.d.	Catahua
Cedro	37	0	0	34	10	207	20	0	0	0	0	0	n.d.	n.d.	Cedro
Cedro (otros)	37	0	0	33	0	127	0	0	106	46	0	0	n.d.	n.d.	Cedro (otros)
Copaiba	75	20	46	175	42	596	14	14	44	5	145	35	n.d.	n.d.	Copaiba
Cumala	125	47	110	13	21	498	6	0	194	217	207	12	n.d.	n.d.	Cumala
Estoraque	0	0	0	1	0	1	0	0	0	0	0	0	n.d.	n.d.	Estoraque
Huayruro	24	12	9	45	40	238	11	18	69	64	18	29	n.d.	n.d.	Huayruro
Ishpingo	0	0	0	9	0	48	0	0	6	0	0	0	n.d.	n.d.	Ishpingo
Leche caspi	2	4	2	0	0	35	0	0	0	0	0	0	n.d.	n.d.	Leche caspi
Manchinga	8	0	5	16	5	104	4	1	15	3	2	0	n.d.	n.d.	Manchinga
Marupa	0	3	2	0	42	92	0	7	40	0	2	22	n.d.	n.d.	Marupa
Mashonaste	17	1	7	6	6	131	9	1	0	2	0	0	n.d.	n.d.	Mashonaste
Moena	37	34	24	35	35	479	3	8	3	3	13	8	n.d.	n.d.	Moena
Papelillo caspi	0	42	34	27	76	309	0	9	177	23	36	12	n.d.	n.d.	Papelillo caspi
Pashaco	0	11	0	0	0	68	0	0	5	0	4	0	n.d.	n.d.	Pashaco
Pumaquiro	0	5	1	0	0	11	0	0	0	1	3	0	n.d.	n.d.	Pumaquiro
Quina quina	20	20	8	2	0	147	4	0	8	2	9	9	n.d.	n.d.	Quina quina
Quinilla	0	0	0	0	0	23	0	8	0	0	25	16	n.d.	n.d.	Quinilla
Rifari	0	5	0	0	2	23	0	0	0	0	0	12	n.d.	n.d.	Rifari
Riñón de huangana	0	0	0	0	0	0	0	0	0	0	0	0	n.d.	n.d.	Riñón de huangana
Tornillo	360	160	184	35	252	1 892	23	45	140	2	0	0	n.d.	n.d.	Tornillo
Zapote	0	0	0	0	0	0	0	0	0	0	2	0	n.d.	n.d.	Zapote
Otros	68	210	267	332	428	2 282	124	100	120	323	229	172	n.d.	n.d.	Otros
<b>TOTAL</b>	<b>828</b>	<b>605</b>	<b>751</b>	<b>824</b>	<b>1 071</b>	<b>7 881</b>	<b>269</b>	<b>219</b>	<b>980</b>	<b>691</b>	<b>702</b>	<b>328</b>	<b>n.d.</b>	<b>n.d.</b>	<b>TOTAL</b>

Fuente: Oficina Regional de Recursos Naturales de San Martín.

Elaboración: BCRP - Sucursal Iquitos.



Anexo Nº 05

**SAN MARTIN: PRODUCCIÓN MANUFACTURERA <sup>1/</sup>**  
**(índice de volumen físico: 2007=100)**

C I I U	2016						2017								C I I U
	Ago.	Set.	Oct.	Nov.	Dic.	Ene.-Dic.	Ene.	Feb.	Mar.	Abr.	May.	Jun.	Jul.	Ago.	
<b>MANUFACTURA PRIMARIA</b>	<b>0,0</b>	<b>0,0</b>	<b>0,0</b>	<b>0,0</b>	<b>0,0</b>	<b>11,1</b>	<b>0,0</b>	<b>0,0</b>	<b>0,0</b>	<b>0,0</b>	<b>0,0</b>	<b>123,7</b>	<b>39,7</b>	<b>40,4</b>	<b>MANUFACTURA PRIMARIA</b>
2320 - Biodiesel	0,0	0,0	0,0	0,0	0,0	11,1	0,0	0,0	0,0	0,0	0,0	123,7	39,7	40,4	2320 - Biodiesel
<b>MANUFACTURA NO PRIMARIA</b>	<b>160,5</b>	<b>118,0</b>	<b>145,9</b>	<b>142,7</b>	<b>150,4</b>	<b>142,9</b>	<b>155,0</b>	<b>164,5</b>	<b>164,6</b>	<b>159,6</b>	<b>159,4</b>	<b>143,5</b>	<b>169,4</b>	<b>154,2</b>	<b>MANUFACTURA NO PRIMARIA</b>
1514 - Aceite y manteca	188,0	118,8	169,3	158,3	169,5	161,7	184,1	217,8	200,0	206,3	195,5	180,7	225,4	170,4	1514 - Aceite y manteca
1520 - Quesos y mantequillas	119,7	105,9	103,3	98,1	100,3	112,7	100,6	91,0	81,7	84,2	101,2	103,4	88,8	93,0	1520 - Quesos y mantequillas
1543 - Chocolates	60,9	47,6	173,9	114,6	263,3	111,7	288,5	197,0	271,2	182,7	112,1	26,3	0,0	246,7	1543 - Chocolates
1554 - Bebidas gaseosas	115,1	118,8	125,8	118,9	116,5	87,9	99,4	64,2	68,4	98,9	116,5	68,9	84,5	130,1	1554 - Bebidas gaseosas
2010 - Madera aserrada	19,4	14,2	17,6	19,3	25,1	15,4	6,3	5,1	22,9	16,2	16,4	7,7	7,5	11,7	2010 - Madera aserrada
2411 - Jabón	351,0	254,8	278,4	368,4	349,3	370,6	326,7	410,0	334,0	289,2	282,0	333,7	383,9	443,0	2411 - Jabón
2695 - Ladrillos, bloques y adoquines	69,2	74,3	59,0	51,8	78,6	75,8	82,1	79,5	74,7	66,3	85,4	55,1	63,1	55,1	2695 - Ladrillos, bloques y adoquines
2694 - Cemento	209,8	182,1	185,9	195,4	195,4	197,2	202,1	181,7	216,3	178,2	194,8	177,6	190,8	211,6	2694 - Cemento
<b>TOTAL</b>	<b>148,6</b>	<b>109,3</b>	<b>135,1</b>	<b>132,1</b>	<b>139,2</b>	<b>133,1</b>	<b>143,5</b>	<b>152,3</b>	<b>152,4</b>	<b>147,8</b>	<b>147,6</b>	<b>142,0</b>	<b>159,7</b>	<b>145,7</b>	<b>TOTAL</b>

1/ cifras preliminares

Fuente: Dirección Regional de la Producción de San Martín - Encuesta a Empresas Industriales.

Elaboración: BCRP - Sucursal Iquitos.



Anexo Nº 06

**SAN MARTIN: PRODUCCIÓN MANUFACTURERA <sup>1/</sup>**  
(Variación porcentual)

C I I U	2016/2015						2017/2016								C I I U
	Ago.	Set.	Oct.	Nov.	Dic.	Ene.-Dic.	Ene.	Feb.	Mar.	Abr.	May.	Jun.	Jul.	Ago.	
<b>MANUFACTURA PRIMARIA</b>	-	-	-	-	-	<b>31,5</b>	-	<b>-100,0</b>	<b>-100,0</b>	-	-	-	-	-	<b>MANUFACTURA PRIMARIA</b>
2320 - Biodiesel	-	-	-	-	-	31,5	-	-100,0	-100,0	-	-	-	-	-	2320 - Biodiesel
<b>MANUFACTURA NO PRIMARIA</b>	<b>15,4</b>	<b>-18,8</b>	<b>19,2</b>	<b>-12,5</b>	<b>5,9</b>	<b>5,6</b>	<b>-13,1</b>	<b>14,1</b>	<b>14,4</b>	<b>16,4</b>	<b>19,3</b>	<b>14,7</b>	<b>25,3</b>	<b>-4,0</b>	<b>MANUFACTURA NO PRIMARIA</b>
1514 - Aceite y manteca	27,2	-24,0	67,9	-11,2	10,1	11,0	-16,8	35,3	13,5	30,2	40,3	39,6	49,7	-9,4	1514 - Aceite y manteca
1520 - Quesos y mantequillas	11,3	-3,7	-15,3	-22,7	-7,0	13,5	10,7	-28,5	-38,4	-26,9	-16,5	-12,6	-25,8	-22,3	1520 - Quesos y mantequillas
1543 - Chocolates	170,3	2204,2	346,6	50,2	159,9	296,0	49,1	13,1	105,2	274,1	281,9	-32,8	-	305,2	1543 - Chocolates
1554 - Bebidas gaseosas	18,8	20,3	12,0	19,0	4,4	-11,5	78,0	20,1	75,2	65,7	30,6	-15,4	4,8	13,1	1554 - Bebidas gaseosas
2010 - Madera aserrada	46,3	-37,0	-22,5	-5,8	0,4	-9,5	-35,9	-36,6	130,6	43,4	-16,1	-46,8	-52,6	-39,4	2010 - Madera aserrada
2411 - Jabón	14,5	-35,1	-20,3	-20,7	16,0	5,5	-28,7	28,6	23,5	-44,8	-43,2	-19,4	5,6	26,2	2411 - Jabón
2695 - Ladrillos, bloques y adoquines	-26,8	7,2	-37,8	-43,4	0,0	-24,7	10,2	-16,9	-15,0	-27,2	-13,6	-26,6	15,9	-20,5	2695 - Ladrillos, bloques y adoquines
2694 - Cemento	-4,3	-16,2	-19,2	-17,6	-6,1	-2,0	-14,9	-16,9	13,4	-0,2	1,5	-6,2	-0,1	0,9	2694 - Cemento
<b>TOTAL</b>	<b>15,4</b>	<b>-18,8</b>	<b>19,2</b>	<b>-14,7</b>	<b>5,9</b>	<b>5,7</b>	<b>-13,1</b>	<b>7,3</b>	<b>13,2</b>	<b>16,4</b>	<b>19,3</b>	<b>22,6</b>	<b>27,6</b>	<b>-1,9</b>	<b>TOTAL</b>

1/ cifras preliminares

Fuente: Dirección Regional de la Producción de San Martín - Encuesta a Empresas Industriales.

Elaboración: BCRP - Sucursal Iquitos.



Anexo Nº 07

**TARAPOTO: EMPLEO FORMAL URBANO EN EMPRESAS DE 10 Y MÁS TRABAJADORES  
POR SECTORES ECONÓMICOS  
(Variación porcentual con respecto al mismo mes del año anterior)**

Año	Mes	Primario <sup>1/</sup>	Industria	Comercio	Transporte	Servicios <sup>2/</sup>	Total
2016	AGO.	2,1	11,8	0,0	7,3	-2,1	0,2
	SET.	8,3	12,2	0,6	7,3	5,1	4,5
	OCT.	3,9	12,2	-0,1	8,7	4,3	3,5
	NOV.	4,8	11,5	0,0	9,6	3,5	3,3
	DIC.	2,1	8,2	1,2	7,7	0,7	1,7
2017	ENE.	1,7	17,3	2,0	5,0	-3,4	0,2
	FEB.	0,9	8,9	4,4	5,8	0,4	2,4
	MAR.	4,4	6,8	5,1	6,2	0,6	3,0
	ABR.	0,0	1,6	0,3	6,0	-0,9	-0,1
	MAY.	-0,7	-0,9	0,4	7,1	-1,9	-0,7
	JUN.	-3,8	-4,6	-1,5	0,6	-3,5	-2,8
	JUL.	-3,9	-6,9	-0,6	-3,7	-4,7	-3,5
	AGO. <sup>3/</sup>	-4,7	-4,3	1,6	-1,7	1,2	0,2

Nota: La información corresponde al primer día de cada mes.

1/ Conformada por las subramas agricultura, pesca y minería.

2/ Conformada por las subramas servicios prestados a empresas, restaurantes y hoteles, establecimientos financieros, enseñanza, servicios sociales y comunales; y electricidad, gas y agua.

3/ Preliminar.

Fuente: MTPE – Encuesta Nacional de Variación Mensual del Empleo (ENVME).

Elaboración: BCRP - Sucursal Iquitos.



Anexo Nº 08

**SAN MARTÍN: EXPORTACIONES POR GRUPO DE PRODUCTOS**  
(Valor FOB - Millones de US\$)

	2016						2017								
	Ago.	Set.	Oct.	Nov.	Dic.	Ene.-Dic.	Ene.	Feb.	Mar.	Abr.	May.	Jun.	Jul.	Ago.	
<b>1. Productos tradicionales</b>	<b>13,0</b>	<b>12,2</b>	<b>11,0</b>	<b>13,9</b>	<b>9,1</b>	<b>71,5</b>	<b>5,0</b>	<b>5,4</b>	<b>2,1</b>	<b>0,4</b>	<b>3,7</b>	<b>4,8</b>	<b>9,9</b>	<b>10,4</b>	<b>1. Productos tradicionales</b>
- Algodón	0,0	0,0	0,0	0,0	0,0	0,0	0,0	0,0	0,0	0,0	0,0	0,0	0,0	0,0	- Algodón
- Café verde en grano seco	13,0	12,2	11,0	13,9	9,1	71,5	5,0	5,4	2,1	0,4	3,7	4,8	9,9	10,4	- Café verde en grano seco
<b>2. Productos no tradicionales</b>	<b>21,2</b>	<b>13,6</b>	<b>15,5</b>	<b>7,7</b>	<b>6,7</b>	<b>124,6</b>	<b>5,7</b>	<b>3,9</b>	<b>6,0</b>	<b>4,4</b>	<b>5,6</b>	<b>8,9</b>	<b>12,9</b>	<b>19,8</b>	<b>2. Productos no tradicionales</b>
- Forestales	<b>0,2</b>	<b>0,3</b>	<b>0,3</b>	<b>0,2</b>	<b>0,2</b>	<b>2,5</b>	<b>0,2</b>	<b>0,2</b>	<b>0,2</b>	<b>0,1</b>	<b>0,2</b>	<b>0,1</b>	<b>0,2</b>	<b>0,3</b>	- Forestales
* Madera aserrada	0,0	0,0	0,0	0,0	0,0	0,1	0,0	0,0	0,0	0,1	0,0	0,0	0,0	0,0	* Madera aserrada
* Tablillas y Frisos	0,0	0,0	0,0	0,0	0,0	0,0	0,0	0,0	0,0	0,0	0,0	0,0	0,2	0,3	* Tablillas y Frisos
* Machihembrado	0,2	0,3	0,3	0,2	0,2	2,4	0,2	0,2	0,2	0,0	0,2	0,1	0,0	0,0	* Machihembrado
* Otros acabados	0,0	0,0	0,0	0,0	0,0	0,1	0,0	0,0	0,0	0,0	0,0	0,0	0,0	0,0	* Otros acabados
- Pesqueros	<b>0,0</b>	<b>0,0</b>	<b>0,0</b>	<b>0,0</b>	<b>0,0</b>	<b>0,0</b>	<b>0,0</b>	<b>0,0</b>	<b>0,0</b>	<b>0,0</b>	<b>0,0</b>	<b>0,0</b>	<b>0,2</b>	<b>0,0</b>	- Pesqueros
* Paiche salado	0,0	0,0	0,0	0,0	0,0	0,0	0,0	0,0	0,0	0,0	0,0	0,0	0,2	0,0	* Paiche salado
- Agroindustriales	<b>20,8</b>	<b>13,2</b>	<b>15,1</b>	<b>7,4</b>	<b>6,4</b>	<b>120,3</b>	<b>5,3</b>	<b>3,4</b>	<b>5,4</b>	<b>3,9</b>	<b>5,1</b>	<b>8,6</b>	<b>8,4</b>	<b>14,8</b>	- Agroindustriales
* Conservas de palmito	0,2	0,1	0,3	0,1	0,1	2,4	0,1	0,2	0,2	0,3	0,2	0,3	0,3	0,4	* Conservas de palmito
* Tabaco negro / rubio	0,0	0,5	0,6	0,1	0,1	2,7	0,1	0,1	0,0	0,1	1,1	0,0	0,0	1,0	* Tabaco negro / rubio
* Manteca y aceite de palma	0,5	0,5	0,8	0,6	0,5	6,0	0,8	0,8	0,7	0,9	0,9	0,9	0,9	0,8	* Manteca y aceite de palma
* Cacao y cáscara de cacao	15,6	11,2	8,4	6,0	4,8	85,3	2,8	2,0	2,8	1,8	1,6	6,3	6,8	11,3	* Cacao y cáscara de cacao
* Aceite de sachá inchi	0,7	0,8	0,7	0,5	0,6	7,4	1,4	0,2	1,6	0,8	1,2	1,0	0,2	1,2	* Aceite de sachá inchi
* Uña de gato	0,0	0,0	0,0	0,0	0,0	0,0	0,0	0,0	0,0	0,0	0,0	0,0	0,0	0,0	* Uña de gato
* Chocolates	0,0	0,0	0,0	0,0	0,0	0,0	0,0	0,0	0,0	0,0	0,0	0,0	0,0	0,0	* Chocolates
* Puros	0,0	0,0	0,0	0,1	0,0	0,3	0,0	0,0	0,0	0,1	0,0	0,0	0,0	0,0	* Puros
* Otros <sup>1/</sup>	3,8	0,1	4,4	0,0	0,4	16,2	0,1	0,1	0,2	0,0	0,0	0,0	0,1	0,1	* Otros <sup>1/</sup>
- Resto <sup>2/</sup>	<b>0,2</b>	<b>0,2</b>	<b>0,1</b>	<b>0,1</b>	<b>0,1</b>	<b>1,8</b>	<b>0,2</b>	<b>0,2</b>	<b>0,4</b>	<b>0,4</b>	<b>0,4</b>	<b>0,2</b>	<b>4,2</b>	<b>4,8</b>	- Resto <sup>2/</sup>
<b>TOTAL EXPORTACIONES (1+2)</b>	<b>34,2</b>	<b>25,9</b>	<b>26,5</b>	<b>21,6</b>	<b>15,8</b>	<b>196,1</b>	<b>10,7</b>	<b>9,3</b>	<b>8,1</b>	<b>4,9</b>	<b>9,3</b>	<b>13,7</b>	<b>22,8</b>	<b>30,3</b>	<b>TOTAL EXPORTACIONES (1+2)</b>

1/ Plantas vivas, achiote, maca, semillas de pijuayo, etc.

2/ Manufactura de piedras preciosas, bisutería, material publicitario, objetos de adorno, etc.

Fuente: SUNAT.

Elaboración: BCRP - Sucursal Iquitos.



Anexo Nº 09

**SAN MARTÍN: EJECUCIÓN DEL PRESUPUESTO DE GASTOS DEL GOBIERNO NACIONAL <sup>1/</sup>**  
(Millones de soles)

	2016						2017								
	Ago.	Set.	Oct.	Nov.	Dic.	Ene.-Dic.	Ene.	Feb.	Mar.	Abr.	May.	Jun.	Jul.	Ago.	
<b>GASTOS NO FINANCIEROS</b>	<b>91,7</b>	<b>55,4</b>	<b>53,7</b>	<b>53,3</b>	<b>120,2</b>	<b>815,1</b>	<b>27,2</b>	<b>69,3</b>	<b>79,1</b>	<b>79,2</b>	<b>142,9</b>	<b>115,7</b>	<b>78,7</b>	<b>79,2</b>	<b>GASTOS NO FINANCIEROS</b>
<b>a. GASTOS CORRIENTES</b>	<b>73,0</b>	<b>40,1</b>	<b>55,8</b>	<b>44,0</b>	<b>93,3</b>	<b>679,5</b>	<b>26,1</b>	<b>46,1</b>	<b>61,8</b>	<b>70,7</b>	<b>54,9</b>	<b>58,8</b>	<b>56,5</b>	<b>51,8</b>	<b>a. GASTOS CORRIENTES</b>
1. Personal y obligaciones	24,5	19,2	19,0	22,1	26,7	265,4	20,2	18,7	19,7	19,1	18,7	17,6	21,4	16,3	1. Personal y obligaciones
2. Pensiones y prestaciones sociales	0,9	1,1	1,4	0,2	1,7	13,3	1,1	1,0	1,0	1,4	1,1	0,8	1,6	0,1	2. Pensiones y prestaciones sociales
3. Bienes y servicios	22,7	12,7	18,4	8,3	49,0	192,5	4,2	7,2	13,0	18,6	24,7	11,7	25,6	14,2	3. Bienes y servicios
4. Otros gastos corrientes	23,8	7,0	16,8	8,9	13,2	150,0	0,6	11,5	11,8	21,5	10,4	25,3	7,3	11,4	5. Otros gastos corrientes
5. Donaciones y transferencias	1,1	0,2	0,1	4,5	2,7	58,3	0,0	7,7	16,4	10,2	0,1	3,3	0,5	9,9	5. Donaciones y transferencias
<b>b. GASTOS DE CAPITAL</b>	<b>18,6</b>	<b>15,2</b>	<b>-2,0</b>	<b>9,3</b>	<b>26,9</b>	<b>135,6</b>	<b>1,0</b>	<b>23,2</b>	<b>17,3</b>	<b>8,5</b>	<b>88,0</b>	<b>56,9</b>	<b>22,2</b>	<b>27,4</b>	<b>b. GASTOS DE CAPITAL</b>
1. Adquisición de activos no financieros	13,5	9,4	0,0	7,7	19,0	93,8	0,8	5,9	8,5	5,4	86,7	54,7	21,0	22,8	1. Adquisición de activos no financieros
2. Otros gastos de capital	0,0	1,4	1,6	0,8	3,4	20,1	0,0	13,0	2,1	3,1	0,6	1,2	1,2	0,7	2. Donaciones y transferencias
3. Donaciones y transferencias	5,2	4,4	-3,7	0,8	4,5	21,7	0,2	4,4	6,7	0,0	0,6	1,0	0,0	3,9	3. Otros gastos de capital

1/ Información actualizada al 30 de setiembre de 2017.

Fuente: MEF.

Elaboración: BCRP - Sucursal Iquitos.

Anexo Nº 10

**SAN MARTÍN: EJECUCIÓN DEL PRESUPUESTO DE GASTOS DEL GOBIERNO REGIONAL <sup>1/</sup>**  
(Millones de soles)

	2016						2017								
	Ago.	Set.	Oct.	Nov.	Dic.	Ene.-Dic.	Ene.	Feb.	Mar.	Abr.	May.	Jun.	Jul.	Ago.	
<b>GASTOS NO FINANCIEROS</b>	<b>112,5</b>	<b>99,6</b>	<b>90,3</b>	<b>91,5</b>	<b>213,7</b>	<b>1212,5</b>	<b>56,0</b>	<b>69,0</b>	<b>105,0</b>	<b>84,7</b>	<b>92,8</b>	<b>97,5</b>	<b>98,8</b>	<b>101,5</b>	<b>GASTOS NO FINANCIEROS</b>
<b>a. GASTOS CORRIENTES</b>	<b>63,1</b>	<b>63,6</b>	<b>59,5</b>	<b>67,3</b>	<b>118,7</b>	<b>769,4</b>	<b>53,7</b>	<b>52,8</b>	<b>57,6</b>	<b>63,6</b>	<b>64,9</b>	<b>70,8</b>	<b>73,9</b>	<b>68,0</b>	<b>a. GASTOS CORRIENTES</b>
1. Personal y obligaciones	41,2	42,6	41,4	46,3	56,1	505,9	45,0	40,3	40,8	44,9	44,7	44,4	51,9	47,1	1. Personal y obligaciones
2. Pensiones y prestaciones sociales	3,6	3,4	3,4	3,6	4,9	45,8	4,7	3,3	3,8	3,5	3,4	3,4	5,0	3,5	2. Pensiones y prestaciones sociales
3. Bienes y servicios	15,7	17,6	14,7	17,4	54,4	210,3	4,0	9,1	13,0	15,2	16,8	17,0	15,3	17,4	3. Bienes y servicios
4. Otros gastos corrientes	2,6	0,0	0,0	0,0	3,3	7,4	0,0	0,0	0,0	0,0	0,0	6,0	1,7	0,0	4. Otros gastos corrientes
<b>b. GASTOS DE CAPITAL</b>	<b>49,4</b>	<b>36,1</b>	<b>30,8</b>	<b>24,2</b>	<b>95,0</b>	<b>443,1</b>	<b>2,2</b>	<b>16,3</b>	<b>47,4</b>	<b>21,1</b>	<b>28,0</b>	<b>26,7</b>	<b>24,8</b>	<b>33,6</b>	<b>b. GASTOS DE CAPITAL</b>
1. Adquisición de activos no financieros	49,4	36,1	30,8	24,2	95,0	440,1	2,2	16,3	47,4	21,1	28,0	26,7	24,8	33,6	1. Adquisición de activos no financieros
2. Donaciones y transferencias	0,0	0,0	0,0	0,0	0,0	3,0	0,0	0,0	0,0	0,0	0,0	0,0	0,0	0,0	2. Donaciones y transferencias
3. Otros gastos de capital	0,0	0,0	0,0	0,0	0,0	0,0	0,0	0,0	0,0	0,0	0,0	0,0	0,0	0,0	3. Otros gastos de capital

1/ Información actualizada al 30 de setiembre de 2017.

Fuente: MEF.

Elaboración: BCRP - Sucursal Iquitos.



Anexo Nº 11

**SAN MARTÍN: EJECUCIÓN DEL PRESUPUESTO DE GASTOS DE LOS GOBIERNOS LOCALES 1/**  
(Millones de soles)

	2016						2017								
	Ago.	Set.	Oct.	Nov.	Dic.	Ene.-Dic.	Ene.	Feb.	Mar.	Abr.	May.	Jun.	Jul.	Ago.	
<b>GASTOS NO FINANCIEROS</b>	<b>40,8</b>	<b>61,5</b>	<b>51,6</b>	<b>60,3</b>	<b>151,1</b>	<b>616,1</b>	<b>18,7</b>	<b>29,2</b>	<b>69,9</b>	<b>46,5</b>	<b>50,4</b>	<b>63,7</b>	<b>64,1</b>	<b>55,7</b>	<b>GASTOS NO FINANCIEROS</b>
<b>a. GASTOS CORRIENTES</b>	<b>18,6</b>	<b>18,0</b>	<b>17,8</b>	<b>16,0</b>	<b>26,8</b>	<b>216,2</b>	<b>13,1</b>	<b>14,3</b>	<b>21,6</b>	<b>15,3</b>	<b>18,6</b>	<b>21,0</b>	<b>19,8</b>	<b>18,8</b>	<b>a. GASTOS CORRIENTES</b>
1. Personal y obligaciones	3,5	3,3	3,8	3,5	4,5	43,7	4,2	2,8	4,2	3,5	3,4	3,2	4,5	3,4	1. Personal y obligaciones
2. Pensiones y prestaciones sociales	1,1	1,2	1,4	1,4	1,9	13,7	0,3	0,8	1,3	0,9	1,4	1,2	1,4	1,2	2. Pensiones y prestaciones sociales
3. Bienes y servicios	12,7	12,8	11,8	10,4	19,3	149,0	8,2	9,6	14,9	10,1	12,4	15,1	13,0	13,0	3. Bienes y servicios
4. Donaciones y transferencias	1,0	0,3	0,4	0,2	0,7	5,1	0,1	0,7	0,7	0,3	0,9	1,0	0,7	0,9	4. Donaciones y transferencias
5. Otros gastos corrientes	0,3	0,4	0,3	0,4	0,4	4,8	0,3	0,4	0,5	0,5	0,5	0,5	0,3	0,3	5. Otros gastos corrientes
<b>b. GASTOS DE CAPITAL</b>	<b>22,2</b>	<b>43,5</b>	<b>33,8</b>	<b>44,4</b>	<b>124,3</b>	<b>399,9</b>	<b>5,5</b>	<b>14,9</b>	<b>48,3</b>	<b>31,2</b>	<b>31,8</b>	<b>42,8</b>	<b>44,4</b>	<b>37,0</b>	<b>b. GASTOS DE CAPITAL</b>
1. Adquisición de activos no financieros	21,7	43,4	33,8	44,3	124,2	399,0	5,5	14,7	48,3	31,2	31,8	42,8	44,4	37,0	1. Adquisición de activos no financieros
2. Donaciones y transferencias	0,4	0,1	0,0	0,1	0,0	0,7	0,0	0,2	0,0	0,0	0,0	0,0	0,0	0,0	2. Donaciones y transferencias
3. Otros gastos de capital	0,1	0,0	0,0	0,0	0,0	0,2	0,0	0,0	0,0	0,0	0,0	0,0	0,0	0,0	3. Otros gastos de capital

1/ Información actualizada al 30 de setiembre de 2017.

Fuente: MEF.

Elaboración: BCRP - Sucursal Iquitos.

Anexo Nº 12

**SAN MARTÍN: INVERSIÓN NO FINANCIERA DEL GOBIERNO NACIONAL <sup>1/</sup>**  
(Millones de soles)

FUNCIONES	2016						2017								FUNCIONES
	Ago.	Set.	Oct.	Nov.	Dic.	Ene.-Dic.	Ene.	Feb.	Mar.	Abr.	May.	Jun.	Jul.	Ago.	
AGROPECUARIA	2,2	0,7	2,1	1,2	2,5	15,9	0,0	0,5	1,5	0,5	1,2	1,2	1,0	2,2	AGROPECUARIA
DEFENSA Y SEGURIDAD NACIONAL	0,0	0,1	0,0	0,0	0,0	0,1	0,0	0,0	0,0	0,0	0,0	0,0	0,0	0,0	DEFENSA Y SEGURIDAD NACIONAL
CULTURA Y DEPORTE	0,0	0,0	0,0	0,0	0,0	0,0	0,0	0,0	0,0	0,0	0,0	0,0	0,0	0,0	CULTURA Y DEPORTE
EDUCACIÓN	4,1	3,8	2,2	3,9	12,0	45,7	0,8	4,0	2,7	3,8	4,6	3,4	2,8	4,5	EDUCACIÓN
ENERGÍA	0,6	0,4	0,0	0,1	0,1	2,3	0,0	0,0	0,1	0,1	0,0	0,0	0,0	0,0	ENERGÍA
INDUSTRIA	0,3	0,8	0,1	0,7	1,2	9,8	0,0	0,4	0,4	0,5	0,4	0,1	0,4	0,1	INDUSTRIA
JUSTICIA	1,8	0,3	0,8	0,8	1,0	5,1	0,0	0,1	1,5	0,1	0,2	0,1	0,1	0,1	JUSTICIA
AMBIENTE	2,2	0,0	0,0	0,0	0,0	3,1	0,0	0,0	1,1	0,0	0,0	0,0	0,0	0,1	AMBIENTE
ORDEN PUBLICO Y SEGURIDAD	0,1	0,1	0,3	0,3	0,1	2,2	0,0	0,3	0,1	0,0	0,0	0,0	0,1	0,0	ORDEN PUBLICO Y SEGURIDAD
PESCA	0,0	0,0	0,0	0,0	0,0	0,0	0,0	0,0	0,0	0,0	0,0	0,0	0,0	0,0	PESCA
PLANEAMIENTO, GESTION Y RESERVA	0,5	0,1	0,2	0,1	0,4	2,3	0,0	0,0	0,4	0,0	0,0	0,0	0,0	0,1	PLANEAMIENTO, GESTION Y RESERVA
SANEAMIENTO	0,0	0,6	0,4	0,3	0,5	2,3	0,0	0,3	0,4	0,3	0,2	0,2	8,7	6,7	SANEAMIENTO
TRANSPORTE	1,5	2,4	1,7	0,2	0,3	11,5	0,0	0,0	0,1	0,1	80,1	49,5	7,9	5,2	TRANSPORTE
TURISMO	0,1	0,0	0,0	0,0	0,0	0,3	0,0	0,2	0,0	0,0	0,0	0,1	0,1	3,7	TURISMO
VIVIENDA Y DESARROLLO URBANO	0,0	0,0	0,1	0,1	0,7	1,1	0,0	0,0	0,2	0,0	0,0	0,0	0,0	0,0	VIVIENDA Y DESARROLLO URBANO
<b>TOTAL INVERSIONES</b>	<b>13,5</b>	<b>9,4</b>	<b>7,9</b>	<b>7,7</b>	<b>19,0</b>	<b>101,7</b>	<b>0,8</b>	<b>5,9</b>	<b>8,5</b>	<b>5,4</b>	<b>86,7</b>	<b>54,7</b>	<b>21,0</b>	<b>22,8</b>	<b>TOTAL INVERSIONES</b>

1/ Información actualizada al 30 de setiembre de 2017.

Fuente: MEF.

Elaboración: BCRP - Sucursal Iquitos.



Anexo Nº 13

**SAN MARTÍN: INVERSIÓN NO FINANCIERA DEL GOBIERNO REGIONAL <sup>1/</sup>**  
**(Millones de soles)**

FUNCIONES	2016						2017								FUNCIONES
	Ago.	Set.	Oct.	Nov.	Dic.	Ene.-Dic.	Ene.	Feb.	Mar.	Abr.	May.	Jun.	Jul.	Ago.	
RELACIONES EXTERIORES	0,0	0,0	0,0	0,0	0,0	0,0	0,0	0,0	0,0	0,0	0,0	0,0	0,0	0,0	RELACIONES EXTERIORES
AGROPECUARIA	0,4	0,3	0,8	0,9	2,2	6,9	0,3	0,1	0,9	0,6	0,6	0,4	0,9	1,2	AGROPECUARIA
CULTURA Y DEPORTE	0,0	0,0	0,6	0,2	1,5	2,4	0,0	0,9	2,1	2,2	0,8	1,4	2,2	5,0	CULTURA Y DEPORTE
EDUCACIÓN	4,3	3,6	2,2	3,9	8,2	39,3	0,0	1,2	10,7	2,1	6,1	7,2	3,8	5,9	EDUCACIÓN
ENERGÍA	0,1	0,0	0,0	0,0	0,0	0,4	0,0	0,1	0,1	0,1	0,5	0,1	0,1	0,1	ENERGÍA
MEDIO AMBIENTE	0,6	0,7	0,6	0,9	1,6	7,4	0,0	0,2	0,2	0,5	0,4	0,3	0,4	0,6	MEDIO AMBIENTE
MINERÍA	0,0	0,0	0,0	0,0	0,1	0,2	0,0	0,0	0,0	0,0	0,0	0,0	0,0	0,0	MINERÍA
ORDEN PUBLICO Y SEGURIDAD	0,0	0,0	0,0	0,1	0,0	1,3	0,0	0,0	0,0	0,0	0,0	0,0	0,2	0,0	ORDEN PUBLICO Y SEGURIDAD
PESCA	0,0	0,0	0,0	0,0	0,0	0,3	0,0	0,0	0,0	0,0	0,0	0,0	0,0	0,0	PESCA
PLANEAMIENTO, GESTION Y RESERVA	2,9	3,1	2,6	3,5	7,6	36,8	1,7	4,2	3,4	3,1	3,9	3,2	4,2	4,3	PLANEAMIENTO, GESTION Y RESERVA
PROTECCION SOCIAL	0,0	0,0	0,3	0,0	0,0	0,3	0,0	0,0	0,1	0,1	0,1	0,2	0,1	0,3	PROTECCION SOCIAL
SALUD	29,3	10,9	20,0	7,3	33,4	174,5	0,0	6,2	19,2	9,0	9,0	9,2	5,9	7,9	SALUD
SANEAMIENTO	0,8	2,4	1,5	1,0	1,5	18,1	0,0	0,4	0,5	0,3	0,5	0,1	1,0	0,1	SANEAMIENTO
TRABAJO	0,0	0,0	0,0	0,0	0,0	0,0	0,0	0,1	0,1	0,0	0,1	0,0	0,0	0,0	TRABAJO
TRANSPORTE	11,0	14,8	2,1	6,1	38,2	150,0	0,2	2,9	9,9	2,9	5,9	4,5	6,0	8,1	TRANSPORTE
COMUNICACIONES	0,0	0,0	0,0	0,0	0,0	0,0	0,0	0,0	0,0	0,0	0,0	0,0	0,0	0,0	COMUNICACIONES
COMERCIO	0,0	0,0	0,1	0,1	0,4	1,6	0,0	0,0	0,1	0,0	0,0	0,1	0,0	0,0	COMERCIO
TURISMO	0,0	0,0	0,0	0,0	0,2	0,3	0,0	0,0	0,0	0,0	0,0	0,0	0,0	0,0	TURISMO
VIVIENDA Y DESARROLLO URBANO	0,0	0,0	0,0	0,0	0,0	0,3	0,0	0,0	0,0	0,0	0,0	0,0	0,0	0,0	VIVIENDA Y DESARROLLO URBANO
<b>TOTAL INVERSIONES</b>	<b>49,4</b>	<b>36,1</b>	<b>30,8</b>	<b>24,2</b>	<b>95,0</b>	<b>440,1</b>	<b>2,2</b>	<b>16,3</b>	<b>47,4</b>	<b>21,1</b>	<b>28,0</b>	<b>26,7</b>	<b>24,8</b>	<b>33,6</b>	<b>TOTAL INVERSIONES</b>

1/ Información actualizada al 30 de setiembre de 2017.

Fuente: MEF.

Elaboración: BCRP - Sucursal Iquitos.



Anexo Nº 14

**SAN MARTÍN: INVERSIÓN NO FINANCIERA DE LOS GOBIERNOS LOCALES <sup>1/</sup>**  
(Millones de soles)

FUNCIONES	2016						2017								FUNCIONES
	Ago.	Set.	Oct.	Nov.	Dic.	Ene.-Dic.	Ene.	Feb.	Mar.	Abr.	May.	Jun.	Jul.	Ago.	
AGROPECUARIA	0,2	0,6	0,3	0,5	0,6	5,5	0,0	0,2	0,9	0,6	1,2	0,7	1,2	0,6	AGROPECUARIA
CULTURA Y DEPORTE	0,5	0,2	0,4	0,8	1,7	7,6	0,2	0,2	1,7	0,9	0,5	0,8	0,7	1,1	CULTURA Y DEPORTE
COMERCIO	0,2	0,1	0,1	0,0	0,7	2,1	0,0	0,0	0,3	0,0	0,3	0,1	0,4	0,3	COMERCIO
EDUCACIÓN	3,2	4,8	8,0	3,5	17,6	56,8	0,2	1,3	4,5	5,5	4,4	8,2	4,5	4,4	EDUCACIÓN
ENERGÍA	0,2	0,1	0,1	0,1	0,1	3,0	0,0	0,0	0,0	0,0	0,0	0,4	0,3	0,0	ENERGÍA
INDUSTRIA	0,0	0,0	0,0	0,0	0,0	0,0	0,0	0,0	0,0	0,0	0,0	0,0	0,0	0,0	INDUSTRIA
AMBIENTE	0,3	2,4	0,3	0,7	1,0	7,6	0,0	0,5	0,5	0,3	0,2	0,5	0,4	0,3	AMBIENTE
ORDEN PUBLICO Y SEGURIDAD	1,2	1,9	0,8	6,4	10,4	28,9	0,2	0,1	2,5	1,1	0,7	1,4	1,2	1,8	ORDEN PUBLICO Y SEGURIDAD
PESCA	0,0	0,0	0,0	0,0	0,0	0,0	0,0	0,0	0,0	0,0	0,0	0,0	0,0	0,0	PESCA
PLANEAMIENTO, GESTION Y RESERVA	1,3	0,8	0,8	0,6	2,2	15,9	0,4	0,5	0,9	0,7	1,2	2,3	0,8	1,1	PLANEAMIENTO, GESTION Y RESERVA
PROTECCION SOCIAL	0,2	0,2	0,3	0,5	0,4	2,8	0,1	0,1	0,1	0,1	0,1	0,1	0,3	0,3	PROTECCION SOCIAL
SALUD	0,0	0,2	0,6	0,6	1,2	3,4	0,0	0,0	0,1	0,1	0,1	0,1	0,1	0,0	SALUD
SANEAMIENTO	6,6	14,4	12,6	14,4	38,5	114,4	0,6	2,2	24,7	13,6	16,8	12,9	22,7	16,2	SANEAMIENTO
TRABAJO	0,0	0,0	0,0	0,0	0,0	0,0	0,0	0,0	0,1	0,2	0,2	0,1	0,0	0,0	TRABAJO
TRANSPORTE	7,0	13,4	8,1	13,5	40,3	122,1	3,5	9,0	10,5	7,5	5,9	14,3	11,1	10,6	TRANSPORTE
COMUNICACIONES	0,0	0,0	0,0	0,0	0,0	0,2	0,0	0,0	0,0	0,0	0,0	0,0	0,0	0,0	COMUNICACIONES
TURISMO	0,0	0,0	0,0	0,0	0,1	0,4	0,0	0,0	0,0	0,0	0,0	0,0	0,0	0,0	TURISMO
VIVIENDA Y DESARROLLO URBANO	0,8	4,4	1,4	2,9	4,9	23,8	0,2	0,5	1,3	0,6	0,3	0,9	0,7	0,3	VIVIENDA Y DESARROLLO URBANO
<b>TOTAL INVERSIONES</b>	<b>21,7</b>	<b>43,4</b>	<b>33,8</b>	<b>44,3</b>	<b>119,7</b>	<b>394,5</b>	<b>5,5</b>	<b>14,7</b>	<b>48,3</b>	<b>31,2</b>	<b>31,8</b>	<b>42,8</b>	<b>44,4</b>	<b>37,0</b>	<b>TOTAL INVERSIONES</b>

1/ Información actualizada al 30 de setiembre de 2017.

Fuente: MEF.

Elaboración: BCRP - Sucursal Iquitos.



Anexo Nº 15

**SAN MARTÍN: DEPÓSITOS <sup>1/</sup>**  
(Saldos en millones de soles)

	2016					2017								
	Ago.	Set.	Oct.	Nov.	Dic.	Ene.	Feb.	Mar.	Abr.	May.	Jun.	Jul.	Ago.	
A. BANCA MÚLTIPLE	504	512	512	518	546	503	481	491	484	505	524	549	563	A. BANCA MÚLTIPLE
B. EMPRESAS FINANCIERAS	4	4	4	4	5	5	5	5	5	5	5	5	5	B. EMPRESAS FINANCIERAS
C. CAJAS MUNICIPALES	157	163	165	173	175	174	167	165	167	177	180	185	191	C. CAJAS MUNICIPALES
D. CAJAS RURALES	0	0	0	0	0	0	0	0	0	0	0	0	0	D. CAJAS RURALES
E. BANCO DE LA NACIÓN	206	196	199	201	198	194	193	185	192	187	193	200	203	E. BANCO DE LA NACIÓN
<b>DEPÓSITOS TOTALES</b>	<b>871</b>	<b>875</b>	<b>880</b>	<b>896</b>	<b>923</b>	<b>876</b>	<b>847</b>	<b>846</b>	<b>848</b>	<b>874</b>	<b>903</b>	<b>939</b>	<b>962</b>	<b>DEPÓSITOS TOTALES</b>

<sup>1/</sup> cifras preliminares.

Fuente: SBS y AFP.

Elaboración: BCRP - Sucursal Iquitos.



Anexo Nº 16

**SAN MARTÍN: CRÉDITO <sup>1/</sup>**  
(Saldos en millones de soles)

	2016					2017								
	Ago.	Set.	Oct.	Nov.	Dic.	Ene.	Feb.	Mar.	Abr.	May.	Jun.	Jul.	Ago.	
A. BANCA MÚLTIPLE	1 551	1 571	1 571	1 578	1 579	1 554	1 563	1 568	1 567	1 599	1 605	1 597	1 608	A. BANCA MÚLTIPLE
B. EMPRESAS FINANCIERAS	144	144	144	146	148	146	149	151	153	156	158	160	160	B. EMPRESAS FINANCIERAS
C. CAJAS MUNICIPALES	347	362	373	391	402	411	423	429	429	438	442	449	454	C. CAJAS MUNICIPALES
D. CAJAS RURALES	5	5	5	5	5	5	6	6	6	6	11	12	12	D. CAJAS RURALES
E. EDPYMES	10	10	10	11	11	11	12	13	13	14	9	9	9	E. EDPYMES
F. BANCO DE LA NACIÓN <sup>2/</sup>	132	133	134	135	136	138	139	141	144	147	149	152	159	F. BANCO DE LA NACIÓN <sup>2/</sup>
G. AGROBANCO <sup>3/</sup>	104	105	105	105	106	104	105	104	104	128	111	109	101	G. AGROBANCO <sup>3/</sup>
<b>TOTAL</b>	<b>2 293</b>	<b>2 329</b>	<b>2 343</b>	<b>2 372</b>	<b>2 388</b>	<b>2 369</b>	<b>2 397</b>	<b>2 412</b>	<b>2 414</b>	<b>2 489</b>	<b>2 487</b>	<b>2 489</b>	<b>2 503</b>	<b>TOTAL</b>
Moneda Nacional	2 210	2 246	2 261	2 286	2 305	2 292	2 326	2 343	2 348	2 429	2 427	2 429	2 450	Moneda Nacional
Moneda Extranjera	83	83	83	86	83	76	70	69	67	60	60	60	52	Moneda Extranjera

<sup>1/</sup> cifras preliminares.

<sup>2/</sup> Solo considera los créditos de consumo e hipotecario.

<sup>3/</sup> No considera los créditos a las demás empresas del Sistema Financiero.

Fuente: SBS y AFP.

Elaboración: BCRP - Sucursal Iquitos.

Anexo Nº 17

**SAN MARTÍN: TASA DE MOROSIDAD <sup>1/</sup>**  
(En porcentaje)

ENTIDADES FINANCIERAS	2016					2017									ENTIDADES FINANCIERAS
	Ago.	Set.	Oct.	Nov.	Dic.	Ene.	Feb.	Mar.	Abr.	May.	Jun.	Jul.	Ago.		
Banca Múltiple	11,1	11,1	11,1	11,8	11,4	12,0	11,8	11,9	12,5	12,4	12,3	12,4	12,5	Banca Múltiple	
Empresas Financieras	6,1	6,2	6,4	6,0	5,4	5,9	5,8	5,9	6,1	6,0	6,0	6,0	5,9	Empresas Financieras	
Cajas Municipales	7,7	8,2	8,2	8,1	7,9	8,9	9,1	8,7	8,4	8,5	8,2	8,2	7,8	Cajas Municipales	
Cajas Rurales de Ahorro y Crédito	7,0	5,5	5,6	5,2	2,3	2,8	2,8	2,0	2,3	2,5	3,7	4,0	4,0	Cajas Rurales de Ahorro y Crédito	
EDPYMEs	5,5	5,7	5,0	4,7	5,4	5,6	4,6	5,2	5,3	6,2	5,8	4,9	5,4	EDPYMEs	
Banco de la Nación <sup>2/</sup>	1,3	1,4	1,4	1,5	1,5	1,4	1,5	1,5	1,4	1,4	1,4	1,4	1,5	Banco de la Nación <sup>2/</sup>	
Agrobanco <sup>3/</sup>	5,8	6,3	6,5	6,2	6,7	5,8	4,6	4,9	3,0	3,0	7,9	12,0	25,1	Agrobanco <sup>3/</sup>	
<b>TOTAL</b>	<b>9,4</b>	<b>9,5</b>	<b>9,5</b>	<b>9,9</b>	<b>9,6</b>	<b>10,1</b>	<b>9,9</b>	<b>9,9</b>	<b>10,2</b>	<b>10,1</b>	<b>10,2</b>	<b>10,4</b>	<b>10,9</b>	<b>TOTAL</b>	

1/ Cifras preliminares, calculadas en base a: (créditos vencidos + créditos en cobranza judicial) / colocaciones brutas.

2/ Solo considera los créditos de consumo e hipotecario.

3/ No considera los créditos a las demás empresas del Sistema Financiero.

Fuente: SBS y AFP.

Elaboración: BCRP - Sucursal Iquitos.