

**BANCO CENTRAL DE RESERVA DEL PERÚ**  
**SUCURSAL IQUITOS**



**SAN MARTÍN: Síntesis de Actividad Económica**  
**JULIO 2017<sup>1</sup>**

**Departamento de Estudios Económicos**

---

<sup>1</sup> En el presente informe participaron Arnulfo Cumbicus y Mario López.

## ÍNDICE

	<i>Página</i>
<b>RESUMEN EJECUTIVO.....</b>	<b>3</b>
<b>I. ACTIVIDAD PRODUCTIVA.....</b>	<b>5</b>
1. Actividad primaria.....	5
1.1. Sector agropecuario.....	5
1.2. Sector pesca.....	6
2. Otros indicadores sectoriales.....	7
2.1 Sector manufactura.....	7
2.2 Despachos de cemento.....	8
2.3 Arribos de turistas a establecimientos de hospedaje.....	8
<b>II. ASPECTOS LABORALES.....</b>	<b>9</b>
1. Empleo.....	9
<b>III. SECTOR EXTERNO.....</b>	<b>10</b>
1. Exportaciones.....	10
<b>IV. CRÉDITO Y DEPÓSITOS.....</b>	<b>11</b>
1. Crédito.....	11
2. Depósitos.....	12
<b>V. EJECUCIÓN DEL PRESUPUESTO DE GASTOS DEL GOBIERNO GENERAL.....</b>	<b>14</b>
1. Gasto corriente no financiero.....	14
<b>VI. ANEXOS.....</b>	<b>16</b>

## RESUMEN EJECUTIVO

---

### Principales hechos de importancia

- El sector **agropecuario** registró un crecimiento de 3,1 por ciento interanual en julio; y **pesca** creció en 20,7 por ciento interanual.
- En **otros indicadores de actividad económica** registraron crecimiento interanual, manufactura (27,6 por ciento), créditos de consumo (17,7 por ciento), el número de arribos de turistas a los establecimientos de hospedaje (10,4 por ciento), crédito total (9,5 por ciento), crédito hipotecario (4,5 por ciento), inversión pública (4,3 por ciento) y despachos de cemento (1,8 por ciento); en cambio, disminuyó el empleo en empresas privadas formales de 10 y más trabajadores en Tarapoto (-3,5 por ciento).

### Actividad primaria

- El sector **agropecuario** creció en 3,1 por ciento interanual en julio, inducido por el resultado positivo del sub-sector agrícola (3,6 por ciento); con ello, en el periodo enero-julio el sector agropecuario acumuló un crecimiento de 3,1 por ciento interanual, explicado por los resultados positivos de los sub-sectores agrícola y pecuario.
- El sector **pesca** registró un crecimiento de 20,7 por ciento interanual en julio, inducido por la mayor crianza en piscigranjas de tilapia (33 toneladas más), gamitana (11 toneladas más) y paco (1 tonelada más); con ello, en el periodo enero-julio acumuló una expansión de 5,5 por ciento.

### Otros indicadores de actividad económica

- La **manufactura** creció en 27,6 por ciento interanual en julio, debido al resultado positivo de la industria no primaria; con ello, en el periodo enero-julio la manufactura acumuló un crecimiento de 12,0 por ciento interanual.
- Los **despachos de cemento** avanzaron en 1,8 por ciento interanual en julio, debido a los mayores gastos en obras públicas, que registraron un indicador positivo (4,3 por ciento), asociado a la mayor inversión del gobierno nacional y gobiernos locales; con ello, en el periodo enero-julio acumularon un crecimiento de 3,2 por ciento.
- El número de **arribos de turistas a establecimientos de hospedaje** creció en 10,4 por ciento interanual en julio, por mayor dinamismo del turismo interno y receptivo; con ello, en el periodo enero-julio de 2017 acumuló una contracción de 2,0 por ciento interanual, explicada por el menor dinamismo del turismo interno.
- El **empleo** en empresas privadas formales de 10 y más trabajadores en Tarapoto registró una disminución de 3,5 por ciento; con ello, en el periodo enero-julio acumuló un decrecimiento de 0,3 por ciento, explicado por menor requerimiento de trabajadores en dos de las cinco ramas de actividad económica, como servicios (-2,0 por ciento) y primaria (-0,2 por ciento).
- El **crédito total** se incrementó en 9,5 por ciento interanual en julio, a S/ 2 489 millones; asimismo, los **créditos de consumo y crédito hipotecario** registraron un crecimiento de 17,7 por ciento y 4,5 por ciento interanual, respectivamente.
- La **inversión pública** creció en 4,3 por ciento interanual en julio, debido a la mayor ejecución de obras en el gobierno nacional y gobiernos locales; en el caso del gobierno nacional por avance en obras de asfaltado de carreteras departamentales y locales, y servicios de agua potable y saneamiento; y en los gobiernos locales por avance en obras de mejoramiento del servicio de drenaje pluvial; y de sistemas de agua potable y red de alcantarillado; mientras la inversión en el gobierno regional disminuyó en 49,4 por ciento. Respecto al avance de proyectos de envergadura, el **gobierno nacional** desembolsó S/ 6,8 millones en el mejoramiento de la

carretera Rodríguez de Mendoza-Empalme Ruta PE-5N La Calzada; y S/ 1,5 millones en el mejoramiento y ampliación del servicio de agua potable y saneamiento de los centros poblados de Primavera y la Viña de los Alpes, en el distrito de Moyobamba, en la provincia del mismo nombre; el **gobierno regional** invirtió S/ 3,6 millones en el mejoramiento de los servicios de salud en el Hospital Tocache; y S/ 1,3 millones en la construcción del puente vehicular Yuracyacu y accesos en el sector Monterrey, en el distrito de Nueva Cajamarca, en la provincia de Rioja; y los **gobiernos locales** destinaron S/ 3,1 millones en el mejoramiento del servicio de drenaje pluvial desde el Jirón Comandante Chirinos hasta el Jirón Malecón Cumbaza (quebrada Amorarca), en el distrito de Morales; y S/ 3,0 millones en el mejoramiento y ampliación del sistema de agua potable y red de alcantarillado en la localidad de Buenos Aires, en el distrito de Buenos Aires, en la provincia de Picota.

Cuadro N° 1

**SAN MARTÍN: OTROS INDICADORES DE ACTIVIDAD ECONÓMICA**

(Variación % respecto a similar mes del año anterior)

	Feb.17	Mar.17	Abr.17	May.17	Jun.17	Jul.17
Producción industrial 1/	↑ 7,5	↑ 13,4	↑ 17,3	↑ 18,6	↑ 22,8	↑ 27,6
Despachos de cemento 1/	↓ -6,1	↑ 12,6	↑ 13,9	↑ 10,2	↑ 2,9	↑ 1,8
Arribos a los establecimientos hospedaje	↓ -12,9	↓ -12,0	↓ -1,2	↓ -2,0	↑ 7,4	↑ 10,4
Empleo formal urbano 2/	↑ 2,4	↑ 3,0	↓ -0,1	↓ -0,7	↓ -2,8	↓ -3,5
Crédito total	↑ 5,9	↑ 8,0	↑ 7,7	↑ 10,2	↑ 10,2	↑ 9,5
Crédito de consumo	↑ 12,9	↑ 13,4	↑ 12,6	↑ 12,8	↑ 13,5	↑ 17,7
Crédito hipotecario	↓ -2,6	↓ -0,5	↑ 0,7	↑ 2,7	↑ 4,0	↑ 4,5
Inversión pública 1/	↑ 15,2	↑ 70,8	↓ -20,3	↑ 140,7	↑ 78,8	↑ 4,3

1/ En términos reales.

2/ En empresas de 10 a más trabajadores situadas en la ciudad de Tarapoto.

Fuentes: SBS y AFP, MTPE, MEF, MINCETUR y DIREPRO.

Elaboración: BCRP, Sucursal Iquitos. Departamento de Estudios Económicos.

## I. ACTIVIDAD PRODUCTIVA

### 1. Actividad primaria

#### 1.1. Sector agropecuario

- El sector agropecuario creció en 3,1 por ciento interanual en julio, impulsado por el resultado positivo del sub-sector agrícola; con ello, en el periodo enero-julio acumuló un avance de 3,1 por ciento interanual, explicado por los resultados positivos de los sub-sectores agrícola y pecuario.

**Cuadro N° 2**  
**SAN MARTÍN: PRODUCCIÓN DE PRINCIPALES PRODUCTOS AGROPECUARIOS<sup>1/</sup>**  
(Toneladas)

Sub-sectores	Estructura Porcentual 2015 <sup>2/</sup>	Julio			Enero - Julio				
		2016	2017	Var. % Contribución <sup>3/</sup>	2016	2017	Var. % Contribución <sup>3/</sup>		
<b>AGRÍCOLA</b>	<b>87,8</b>			<b>3,6</b>	<b>3,1</b>		<b>3,0</b>	<b>2,7</b>	
<b>Orientado a la industria</b>	<b>44,7</b>			<b>13,5</b>	<b>5,8</b>		<b>-0,7</b>	<b>-0,4</b>	
Caña de azúcar	0,9	19 274	11 745	-39,1	-0,3	135 265	109 083	-19,4	-0,1
Palma aceitera	6,2	25 429	29 960	17,8	0,9	193 258	203 344	5,2	0,3
Maíz amarillo duro	4,4	16 230	17 092	5,3	0,3	79 219	69 821	-11,9	-0,5
Cacao	11,7	4 344	4 915	13,1	1,8	26 560	27 096	2,0	0,2
Café	21,4	5 855	6 893	17,7	3,1	80 816	80 211	-0,7	-0,2
<b>Orientado al mercado interno</b>	<b>43,2</b>			<b>-5,9</b>	<b>-2,6</b>			<b>8,0</b>	<b>3,1</b>
Arroz cáscara	30,4	62 702	64 846	3,4	1,1	399 066	460 823	15,5	4,0
Yuca	1,9	9 022	6 595	-26,9	-0,5	58 285	54 168	-7,1	-0,1
Plátano	7,1	34 644	26 077	-24,7	-1,8	225 220	205 932	-8,6	-0,5
Naranja	0,9	5 218	3 370	-35,4	-0,5	47 904	43 826	-8,5	-0,1
Piña	0,2	863	816	-5,4	0,0	4 810	6 526	35,7	0,1
Papaya	0,3	1 617	1 471	-9,0	0,0	11 296	11 923	5,6	0,0
Otros	2,4	9 001	7 888	-38,3	-0,9	100 097	94 912	-11,4	-0,3
<b>PECUARIO</b>	<b>12,2</b>			<b>-0,3</b>	<b>0,0</b>			<b>4,3</b>	<b>0,5</b>
Carne de aves <sup>4/</sup>	7,2	3 196	3 178	-0,6	0,0	19 915	21 293	6,9	0,4
Carne de porcino <sup>4/</sup>	0,5	284	226	-20,4	-0,1	1 656	1 448	-12,6	-0,1
Carne de vacuno <sup>4/</sup>	1,1	481	493	2,5	0,0	3 491	3 571	2,3	0,0
Huevos	1,9	1 086	1 137	4,7	0,1	7 813	7 865	0,7	0,0
Leche	1,4	2 891	2 903	0,4	0,0	19 746	20 724	5,0	0,1
Otros	0,0	4	4	0,0	0,0	33	27	-18,2	0,0
<b>SECTOR AGROPECUARIO</b>	<b>100,0</b>			<b>3,1</b>	<b>3,1</b>			<b>3,1</b>	<b>3,1</b>

1/ Cifras preliminares.

2/ A precios de 2007.

3/ En base a la estructura porcentual de similar periodo de 2016.

4/ Peso neto.

Fuente: DRASAM y MINAGRI.

Elaboración: BCRP, Sucursal Iquitos. Departamento de Estudios Económicos.

- El sub-sector agrícola aumentó en 3,6 por ciento interanual en julio, inducido por la mayor producción de café, cacao, arroz cáscara y palma aceitera, el caso de arroz se explicó por los mayores rendimientos; y en los casos de café, cacao y palma aceitera, por las plantaciones en crecimiento que entraron a producir y los favorables labores culturales; con ello, en el periodo enero-julio de 2017, el sector agrícola registró un crecimiento de 3,0 por ciento, explicado por la mayor producción de arroz cáscara, palma aceitera y cacao.

- El sub-sector pecuario disminuyó en 0,3 por ciento interanual en julio, debido a la menor producción de carne (aves y porcino); pero en el periodo enero-julio acumuló un crecimiento de 4,3 por ciento, explicado por la mayor producción de carne (aves y vacuno), huevos y leche.
- El mes de cierre de la presente campaña, las siembras disminuyeron en 5,2 por ciento (670 hectáreas menos) frente a julio del año anterior, debido a la escasez de lluvias que, en la región registraron una anomalía negativa de 8,0 por ciento frente a su normal, afectando al cultivo café con la marchitez de las plantas y poca producción de botones florales.
- Las siembras de la campaña 2016-2017, periodo agosto-julio, crecieron en 1,1 por ciento (1 937 hectáreas más), frente a similar periodo de la campaña anterior, debido a la abundancia de lluvias de los meses de enero, febrero y junio, con anomalías positivas; y por la disponibilidad de agua en los ríos para alimentar a los canales de riego para cultivar arroz.

**Cuadro N° 3**  
**SAN MARTÍN: SUPERFICIE SEMBRADA 1/**  
(Hectáreas)

	Campaña Agrícola <sup>2/</sup>		Variación	
	2015/2016	2016/2017	Absoluta	Porcentual
<b>CULTIVOS TRANSITORIOS</b>	<b>162 908</b>	<b>167 299</b>	<b>4 391</b>	<b>2,7</b>
Arroz cáscara	101 345	112 054	10 709	10,6
Maíz amarillo	48 384	44 581	-3 803	-7,9
Maní	446	472	26	5,8
Yuca	7 121	5 790	-1 331	-18,7
Frijol grano seco	3 898	3 150	-748	-19,2
Frijol chiclayo	1 089	980	-109	-10,0
Otros	625	272	-353	-56,5
<b>CULTIVOS PERMANENTES</b>	<b>15 431</b>	<b>12 977</b>	<b>-2 454</b>	<b>-15,9</b>
Palma aceitera	265	1 245	980	369,8
Plátano	2 758	2 332	-426	-15,4
Papaya	533	483	-50	-9,4
Café	2 992	3 001	9	0,3
Cacao	6 493	4 939	-1 554	-23,9
Otros	11 875	8 917	-2 958	-24,9
<b>Total</b>	<b>178 339</b>	<b>180 276</b>	<b>1 937</b>	<b>1,1</b>

1/ Cifras preliminares.

2/ De agosto a julio.

Fuente: DRASAM.

Elaboración: BCRP, Sucursal Iquitos. Departamento de Estudios Económicos

## 1.2. Sector pesca

- La producción interna de pescado registró un crecimiento de 20,7 por ciento interanual en julio, explicado por la mayor crianza en piscigranjas de tilapia (33 toneladas más), gamitana (11 toneladas más) y paco (1 tonelada más).
- En el periodo enero-julio de 2017, la producción interna de pescado registró una expansión de en 5,5 por ciento interanual, explicada por la mayor crianza de tilapia (292 toneladas métricas más) y camarón gigante (6 toneladas métricas más).

**Cuadro N° 4**  
**SAN MARTÍN: PRODUCCIÓN PESQUERA 1/**  
(Toneladas)

	Julio		Var. %	Enero - Julio		Var. %
	2016	2017		2016	2017	
<b>Producción Interna</b>	<b>203</b>	<b>245</b>	<b>20,7</b>	<b>1 246</b>	<b>1 314</b>	<b>5,5</b>
<b>Fresco</b>	<b>203</b>	<b>245</b>	<b>20,7</b>	<b>1 246</b>	<b>1 314</b>	<b>5,5</b>
Tilapia	117	150	28,2	720	1 012	40,6
Gamitana	21	32	52,4	169	69	-59,2
Camaron gigante	2	2	0,0	10	16	60,0
Paco	38	39	2,6	239	101	-57,7
Paiche	0	0	-	0	0	-
Boquichico	10	9	-10,0	55	42	-23,6
Otras especies	15	13	-13,33	53	74	39,6
<b>SECTOR PESCA 1/</b>			<b>20,7</b>			<b>5,5</b>

1/ A precios de 2007. Cifras preliminares.

Fuente: DIREPRO.

Elaboración: BCRP, Sucursal Iquitos. Departamento de Estudios Económicos.

## 2. Otros indicadores sectoriales

### 2.1 Sector manufactura

- La manufactura registró un crecimiento de 27,6 por ciento interanual en julio, explicado por el resultado positivo de la industria no primaria; con ello, en el periodo enero-julio acumuló un incremento de 12,0 por ciento frente al similar periodo del año anterior.
- La industria primaria no registró indicador de comportamiento, debido a que en julio de 2016 no se registró producción, pero en julio 2017 se produjo 191 toneladas de biodiesel. En el periodo de enero-julio la industria primaria acumuló un crecimiento de 22,9 por ciento interanual.
- La industria no primaria creció un 25,3 por ciento interanual en julio, impulsada por la mayor producción de aceite y manteca; jabón; bebidas gaseosas; y ladrillo, bloques y adoquines; con ello, en el periodo enero-julio acumuló un crecimiento de 11,9 por ciento interanual.

**Cuadro N° 5**  
**SAN MARTÍN: ÍNDICE DE VOLUMEN FÍSICO MANUFACTURERO 1/**  
(Var. % real respecto a similar periodo del año anterior)

Ramaz de actividad	Estructura % 2015 2/	Julio		Enero-Julio	
		Var. %	Contribución3/	Var. %	Contribución3/
<b>MANUFACTURA PRIMARIA</b>	<b>0,5</b>	-	-	<b>22,9</b>	0,2
Biodiesel	0,5	-	-	22,9	0,2
<b>MANUFACTURA NO PRIMARIA</b>	<b>99,5</b>	<b>25,3</b>	<b>25,3</b>	<b>11,9</b>	<b>11,8</b>
Aceite y manteca	52,5	49,7	27,2	24,1	13,3
Queso y mantequilla	3,7	-25,8	-1,2	-21,1	-0,9
Chocolates	0,2	-100,	-0,4	58,6	0,4
Bebidas gaseosas	5,6	4,8	0,2	30,8	1,1
Madera aserrada	1,7	-52,6	-0,8	-7,7	-0,1
Jabón	4,3	5,6	0,3	-17,1	-0,8
Ladrillos, bloques y adoquines	1,0	15,9	0,1	-12,3	-0,1
Cemento	30,5	-0,1	0,0	-4,0	-1,2
<b>SECTOR MANUFACTURA</b>	<b>100,0</b>	<b>27,6</b>	<b>27,6</b>	<b>12,0</b>	<b>12,0</b>

1/ Cifras preliminares.

2/ A precios de 2007.

3/ En base a la estructura porcentual de similar periodo de 2016.

Fuente: DIREPRO y Empresas.

Elaboración: BCRP, Sucursal Iquitos. Departamento de Estudios Económicos.

**Gráfico N° 1**  
**SAN MARTÍN: IVF MANUFACTURA NO PRIMARIA**  
 (Var. % real respecto a similar periodo del año anterior)

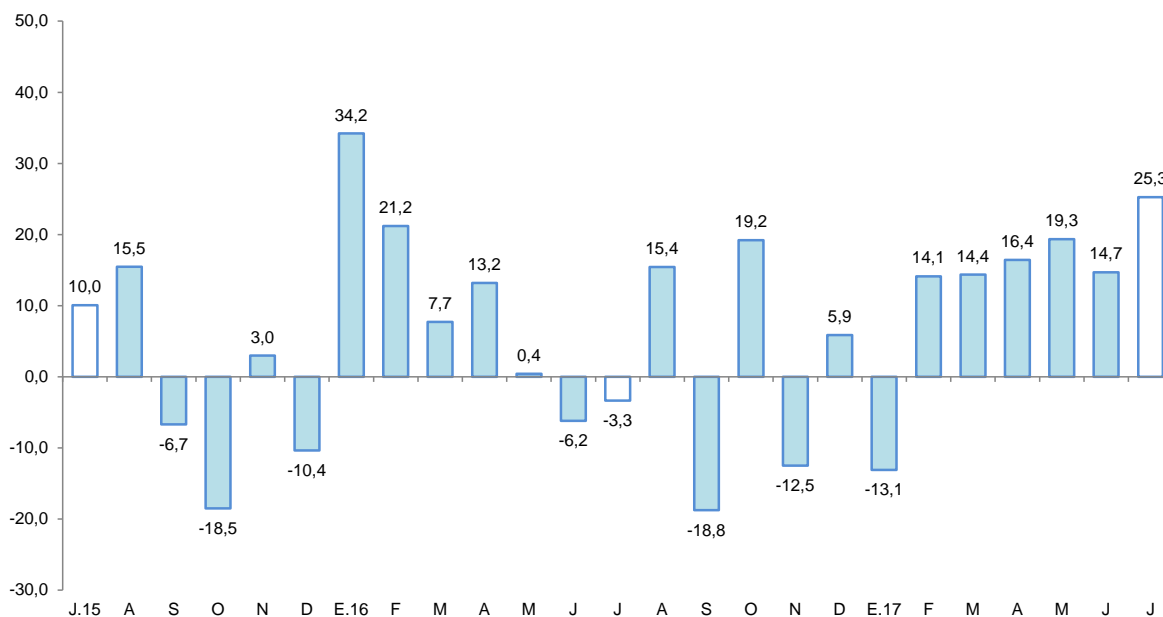

Fuente: DIREPRO y EMPRESAS  
 Elaboración: BCRP, Sucursal Iquitos. Departamento de Estudios Económicos.

## 2.2 Despachos de cemento

- Los despachos de cemento crecieron en 1,8 por ciento interanual en julio, debido a los mayores gastos en obras públicas, que registraron un indicador positivo (4,3 por ciento interanual), asociado a la mayor inversión del gobierno nacional y gobiernos locales.
- En el periodo enero-julio los despachos de cemento registraron un crecimiento de 3,2 por ciento, debido a los mayores gastos de obras públicas, los cuales registraron un indicador positivo (44,7 por ciento), vinculado a la mayor inversión del gobierno nacional y gobiernos locales.

**Gráfico N° 2**  
**SAN MARTÍN: DESPACHOS DE CEMENTO**  
 (Var. % respecto a similar periodo del año anterior)

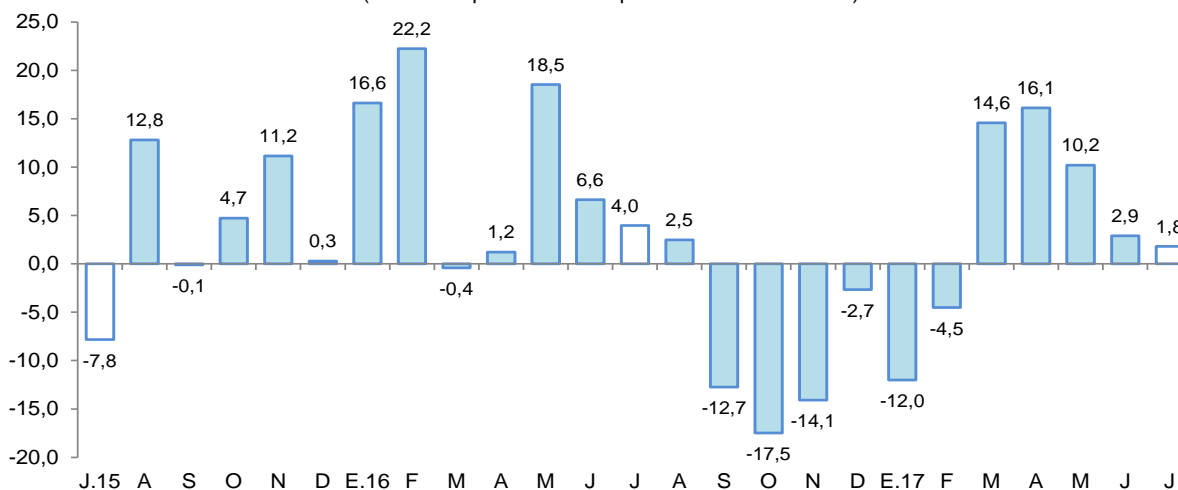

Fuente: Cementos Pacasmayo y Cementos Selva.  
 Elaboración: BCRP, Sucursal Iquitos. Departamento de Estudios Económicos.



### 2.3 Arribos de turistas a establecimientos de hospedaje

- Según MINCETUR, el número de arribos de turistas a los establecimientos de hospedaje se incrementó en 10,4 por ciento interanual en julio. El turismo interno creció en 9,1 por ciento; asimismo, el turismo receptivo (turistas extranjeros) se incrementó en 74,5 por ciento interanual.
- En el periodo enero-julio, el número de arribos de turistas a los establecimientos de hospedaje acumuló una contracción de 2,0 por ciento interanual. El turismo interno disminuyó en 2,5 por ciento; contrariamente, el receptivo (turistas extranjeros) creció en 15,7 por ciento.

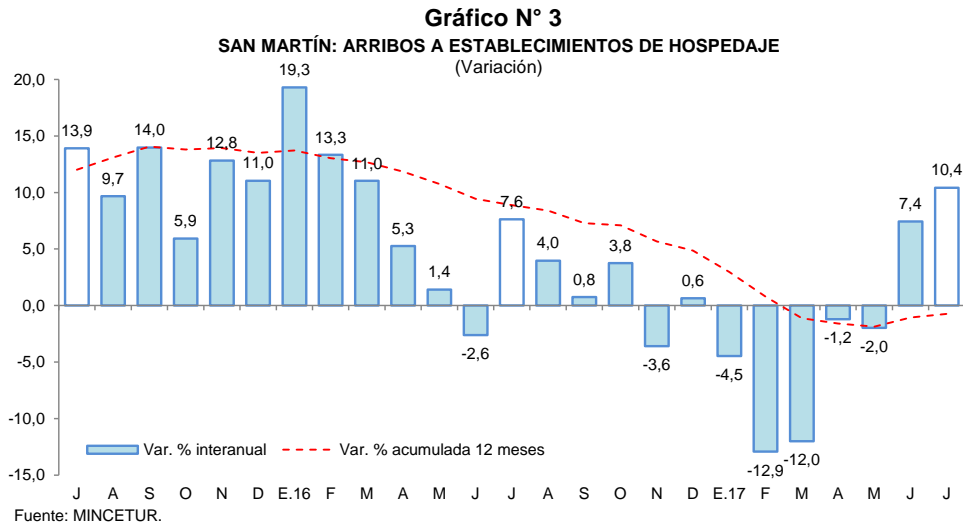

## II. ASPECTOS LABORALES

### 1. Empleo

- El empleo en empresas privadas formales de 10 y más trabajadores en Tarapoto registró un decrecimiento de 3,5 por ciento interanual en julio, explicado por el menor requerimiento de trabajadores en todas las cinco ramas de actividad económica, en particular manufactura (-6,9 por ciento) y servicios (-4,7 por ciento).
- En el periodo enero-julio, el empleo en empresas privadas formales acumuló un decrecimiento promedio de 0,3 por ciento interanual, explicado por los menores requerimientos de puestos de trabajo en dos de las cinco ramas de actividad económica, como servicios (-2,0 por ciento) y primaria (-0,2 por ciento).

**Cuadro N° 6**  
**CIUDAD DE TARAPOTO: ÍNDICE MENSUAL DE EMPLEO EN EMPRESAS PRIVADAS FORMALES DE 10 A MÁS TRABAJADORES, POR RAMA DE ACTIVIDAD<sup>1/</sup>**  
(Octubre 2010=100)

Rama de Actividad	Julio			Enero - Julio		
	2016	2017	Var. %	2016	2017	Var. %
Primaria <sup>2/</sup>	126,5	121,6	-3,9	126,9	126,6	-0,2
Manufactura	89,8	83,6	-6,9	84,5	86,9	2,8
Comercio	139,6	138,8	-0,6	137,7	139,7	1,4
Transporte y Comunicaciones	161,6	155,6	-3,7	148,7	154,2	3,7
Servicios <sup>3/</sup>	134,9	128,6	-4,7	129,9	127,4	-2,0
<b>Total</b>	<b>131,9</b>	<b>127,3</b>	<b>-3,5</b>	<b>128,1</b>	<b>127,8</b>	<b>-0,3</b>

Nota: La información corresponde al primer día de cada mes.

1/ Cifras preliminares.

2/ Conformada por las subramas agricultura, pesca e hidrocarburos.

3/ Conformada por las subramas servicios prestados a empresas, restaurantes y hoteles, establecimientos financieros, enseñanza, servicios sociales y comunales; y electricidad, gas y agua.

Fuente: MTPE – Encuesta Nacional de Variación Mensual del Empleo (ENVME).

Elaboración: BCRP, Sucursal Iquitos. Departamento de Estudios Económicos.

**Gráfico N° 4**  
**CIUDAD DE TARAPOTO: EMPLEO FORMAL URBANO EN EMPRESAS DE 10 A MÁS**  
**TRABAJADORES**  
 (Var. % respecto a similar periodo del año anterior)

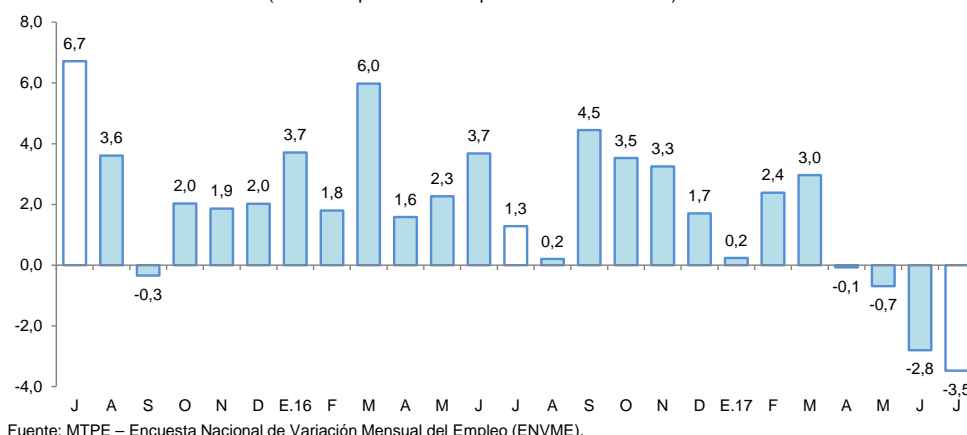

### III. SECTOR EXTERNO

#### 1. Exportaciones

- Las exportaciones totalizaron US\$ 22,8 millones en julio, mayores en 17,5 por ciento frente a similar mes del año anterior, debido a los mayores volúmenes exportados de café en grano y stevia; con ello, en el periodo enero-julio acumularon un crecimiento de 9,0 por ciento interanual.

**Cuadro N° 7**  
**SAN MARTÍN: EXPORTACIONES POR GRUPO DE PRODUCTOS <sup>1/</sup>**  
 (Valor FOB en millones de US\$)

Tipo	Estructura % 2016	Julio			Enero-Julio		
		2016	2017	Var. %	2016	2017	Var. %
<b>PRODUCTOS TRADICIONALES</b>	<b>36,4</b>	<b>5,4</b>	<b>9,9</b>	<b>83,3</b>	<b>12,2</b>	<b>31,3</b>	<b>156,6</b>
Algodón	0,0	0,0	0,0	-	0,0	0,0	-
Café	36,4	5,4	9,9	83,3	12,2	31,3	156,6
<b>PRODUCTOS NO TRADICIONALES</b>	<b>63,6</b>	<b>14,1</b>	<b>12,9</b>	<b>-8,5</b>	<b>60,0</b>	<b>47,4</b>	<b>-21,0</b>
Agropecuarios	61,3	13,7	8,4	-38,7	57,5	40,1	-30,3
Pesqueros	0,0	0,0	0,2	-	0,0	0,2	-
Maderas	1,3	0,2	0,2	0,0	1,4	1,1	-21,4
Otros no tradicionales	0,9	0,1	4,2	4100,0	1,1	6,0	445,5
<b>TOTAL EXPORTACIONES</b>	<b>100,0</b>	<b>19,4</b>	<b>22,8</b>	<b>17,5</b>	<b>72,2</b>	<b>78,7</b>	<b>9,0</b>

1/ Cifras preliminares.

Fuente: SUNAT.

Elaboración: BCRP, Sucursal Iquitos. Departamento de Estudios Económicos.

- Las exportaciones de productos tradicionales crecieron en 83,3 por ciento interanual en julio, impulsadas por los mayores volúmenes exportados de café en grano; con ello, en el periodo enero-julio acumularon un crecimiento de 156,6 por ciento interanual.
- Las exportaciones de productos no tradicionales disminuyeron en 8,5 por ciento interanual, debido a las menores ventas de productos agropecuarios, como aceite vegetal y cacao en grano, a pesar de las mayores ventas de “otros productos no tradicionales” (stevia); con ello, en el periodo enero-julio acumularon una contracción de 21,0 por ciento interanual.
- En el periodo enero-julio, los mercados de destino fueron Estados Unidos, Bélgica, Chile y Holanda; el primero de ellos adquirió el 14,5 por ciento del valor de los productos exportados, Bélgica (13,5 por ciento), Chile (12,6 por ciento) y Holanda (9,9 por ciento).

## IV. CRÉDITO Y DEPÓSITOS

### 1. Crédito

- El crédito registró un crecimiento de 9,5 por ciento interanual en julio. En la banca múltiple, que canaliza el 64,2 por ciento del total, el crédito aumentó en 4,0 por ciento interanual; en tanto que, en las instituciones no bancarias creció en 25,6 por ciento. Al finalizar el mes, el crédito acumuló un saldo de S/ 2 489 millones, de los cuales, el 97,6 por ciento se encuentra colocado en moneda nacional (S/ 2 429 millones).

**Cuadro N° 8**  
**SAN MARTÍN: CRÉDITO (NOMINAL SBS) - JULIO 2017**

En millones de soles

	Estructura % Jul-17	Julio		Var.% Nominal Jul-17 / Jul-16
		2016	2017	
<b>Banco de la Nación</b>	<b>6,1</b>	<b>131</b>	<b>152</b>	<b>15,9</b>
<b>Agrobanco</b>	<b>4,4</b>	<b>104</b>	<b>109</b>	<b>5,1</b>
<b>Banca Múltiple</b>	<b>64,2</b>	<b>1 536</b>	<b>1 597</b>	<b>4,0</b>
<b>Instituciones No Bancarias</b>	<b>25,3</b>	<b>502</b>	<b>630</b>	<b>25,6</b>
Financieras	6,4	144	160	11,2
Cajas Municipales	18,1	344	449	30,6
Cajas Rurales	0,5	4	12	174,0
Edpymes	0,4	10	9	-4,4
Arrendamiento Financiero	0,0	0	0	-
<b>TOTAL</b>	<b>100,0</b>	<b>2 273</b>	<b>2 489</b>	<b>9,5</b>
<b>Empresas</b>	<b>65,3</b>	<b>1 522</b>	<b>1 624</b>	<b>6,8</b>
<b>Personas</b>	<b>34,7</b>	<b>752</b>	<b>864</b>	<b>15,0</b>
Consumo	28,2	595	701	17,7
Hipotecario	6,6	156	163	4,5
MN	97,6	2 191	2 429	10,9
ME	2,4	83	60	-27,9
ME (Mill. US\$)		25	18	-25,4

Fuente: SBS y AFP

Elaboración: BCRP, Sucursal Iquitos. Departamento de Estudios Económicos.

- Según tipo de crédito, destaca el crecimiento interanual del segmento personas, en particular del tipo consumo, que se incrementó en 17,7 por ciento.

**Gráfico N° 5**  
**SAN MARTÍN: EVOLUCIÓN DEL CRÉDITO**  
(Var. % respecto a similar mes del año anterior)

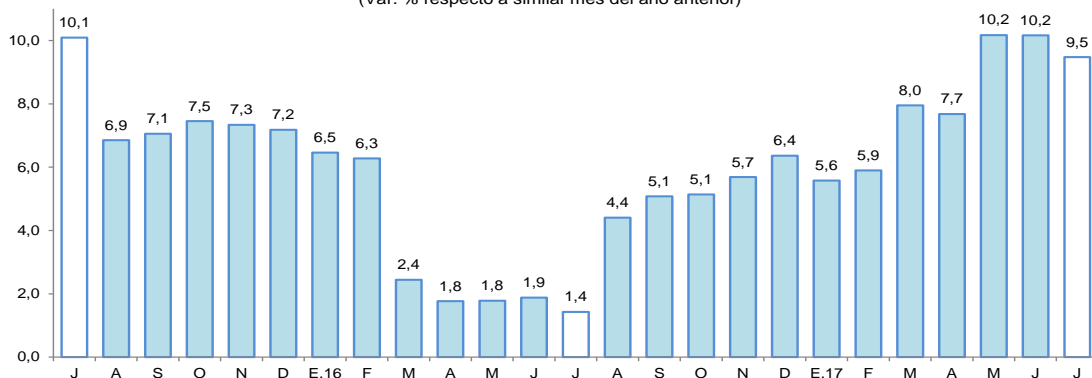

Fuente: SBS y AFP.

- El ratio crédito/depósitos pasó de 2,62 en julio del año anterior a 2,65 en julio de 2017, es decir, subió en 0,03 puntos porcentuales, lo que significa que el crecimiento de los créditos es más dinámico que el registrado por los depósitos, además, un ratio mayor que la unidad, indica que San Martín es un demandante neto de crédito.

- Por tipo de moneda, el crédito en moneda nacional aumentó en 10,9 por ciento; mientras que, en moneda extranjera disminuyó en 27,9 por ciento; con ello, la participación relativa del crédito en moneda nacional se incrementó en 1,2 puntos porcentuales.

**Gráfico N° 6**  
**SAN MARTÍN: EVOLUCIÓN DEL CRÉDITO POR TIPO DE MONEDA**  
 (Var. % respecto a similar mes del año anterior)

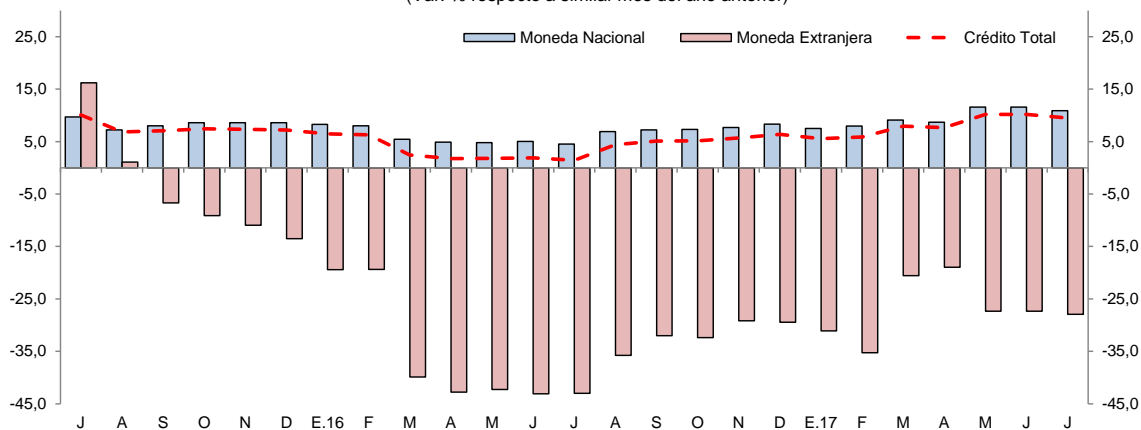

Fuente: SBS y AFP.

- La mayor participación relativa en el total de los créditos, la tiene el Banco de Crédito (19,3 por ciento), Banco Continental (17,8 por ciento), CMAC de Piura (11,2 por ciento), Banco Scotiabank (10,2 por ciento) y Banco Interbank (8,3 por ciento); que en conjunto intermediaron el 66,8 por ciento del total.
- La tasa de morosidad en julio de 2017 fue de 10,4 por ciento, mayor en 1,5 puntos porcentuales respecto a similar mes del año anterior. La tasa de morosidad en las cajas municipales (8,2 por ciento) cayó en 0,2 puntos porcentuales; mientras, en la banca múltiple (12,4 por ciento) se incrementó en 2,1 puntos porcentuales.

**Gráfico N° 7**  
**SAN MARTÍN: TASA DE MOROSIDAD 1/**  
 (Porcentaje)

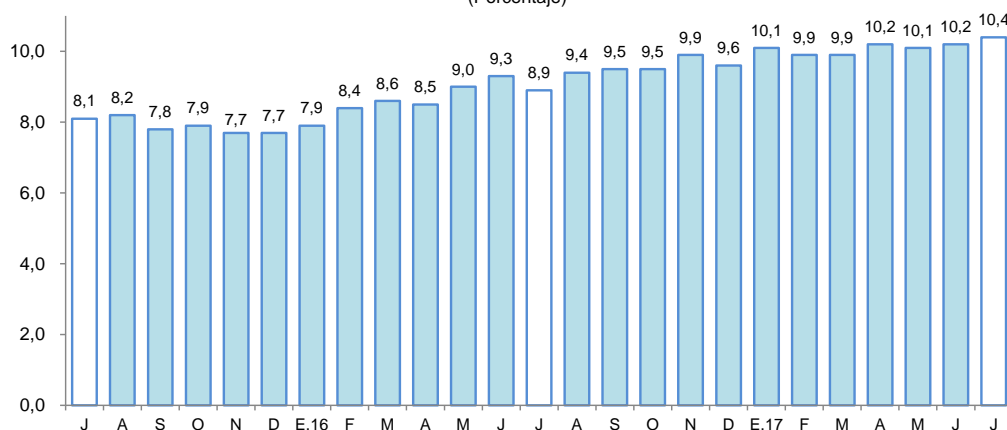

1/ preliminar, calculado en base a: (créditos vencidos + créditos en cobranza judicial) / colocaciones brutas.  
 Fuente: SBS y AFP.

## 2. Depósitos

- Los depósitos crecieron en 8,2 por ciento interanual en julio, a S/ 939 millones, impulsados por la expansión de los depósitos a plazo (20,1 por ciento) y de ahorro (10,2 por ciento). La expansión se registró en moneda nacional (8,1 por ciento) y en moneda extranjera (9,6 por ciento).

Cuadro N° 9

**SAN MARTÍN: DEPÓSITO (NOMINAL SBS) - JULIO 2017**

En millones de soles

	Estructura % Jul-17	Julio		Var.% Nominal Jul-17 / Jul-16
		2016	2017	
<b>Banco de la Nación</b>	<b>21,2</b>	<b>202</b>	<b>200</b>	<b>-1,4</b>
<b>Banca Múltiple</b>	<b>58,4</b>	<b>506</b>	<b>549</b>	<b>8,4</b>
<b>Instituciones No Bancarias</b>	<b>20,3</b>	<b>159</b>	<b>191</b>	<b>20,2</b>
Financieras	0,5	4	5	18,4
Cajas Municipales	19,7	154	185	20,1
Cajas Rurales	0,0	0	0	249,0
<b>TOTAL</b>	<b>100,0</b>	<b>868</b>	<b>939</b>	<b>8,2</b>
Vista	29,5	280	277	-1,0
Ahorro	51,8	441	486	10,2
A plazo	18,8	147	177	20,1
MN	87,5	760	821	8,1
ME	12,5	108	118	9,6
ME (Mill. US\$)		32	36	13,5

Fuente: SBS y AFP

Elaboración: BCRP, Sucursal Iquitos. Departamento de Estudios Económicos.

- Las captaciones de la banca múltiple se incrementaron en 8,4 por ciento respecto a julio del año anterior; y en las instituciones no bancarias crecieron en 20,2 por ciento. La banca múltiple alcanzó una participación de 58,4 por ciento; el Banco de la Nación el 21,2 por ciento y las instituciones no bancarias el 20,3 por ciento restante.

Gráfico N° 8

**SAN MARTÍN: EVOLUCIÓN DE LOS DEPÓSITOS**  
(Var. % respecto a similar mes del año anterior)

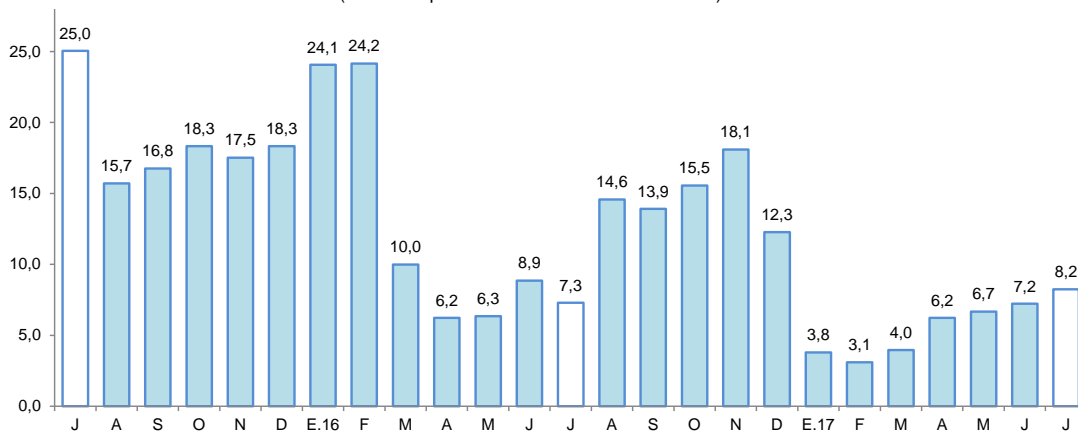

Fuente: SBS

- La mayor participación en los depósitos la tienen el Banco de Crédito (22,0 por ciento), Banco de la Nación (21,2 por ciento), Banco Continental (20,9 por ciento), CMAC de Piura (16,9 por ciento) y Banco Interbank (6,7 por ciento); que en conjunto captan el 87,7 por ciento.
- La dolarización de la liquidez fue de 12,5 por ciento, mayor en 0,1 puntos porcentuales a la tasa registrada en julio del año anterior. El incremento de la liquidez en moneda nacional fue impulsado por los mayores depósitos a plazo y de ahorro; y en moneda extranjera se explicó por los mayores depósitos a la vista y a plazo.



**Gráfico N° 9**  
**SAN MARTÍN: EVOLUCIÓN DE LOS DEPÓSITOS POR TIPO DE MONEDA**  
 (Var. % respecto a similar mes del año anterior)

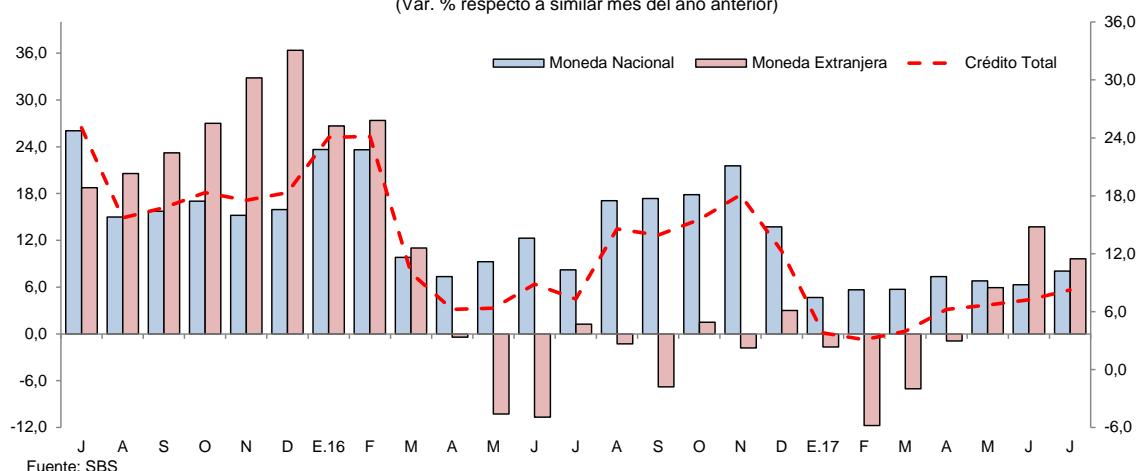

## V. EJECUCIÓN DEL PRESUPUESTO DE GASTOS DEL GOBIERNO GENERAL

### 1. Gasto corriente no financiero

- El gasto corriente no financiero creció en 7,3 por ciento interanual en julio, debido a los mayores gastos en los tres niveles de gobierno; en particular gobierno nacional, que registró un crecimiento de 10,3 por ciento, asociado a los mayores gastos en bienes y servicios; el caso de los gobiernos locales a los mayores gastos en bienes y servicios, pensiones y, donaciones y transferencias; y el caso del gobierno regional se explicó por el crecimiento generalizado en todas las cuentas de gasto.
- En el periodo enero-julio, el gasto corriente no financiero se incrementó en 2,5 por ciento interanual, debido a los mayores gastos en el gobierno regional y gobiernos locales, mientras que en el gobierno nacional disminuyeron en 1,8 por ciento interanual.

**Cuadro N° 10**  
**SAN MARTÍN: GASTO CORRIENTE NO FINANCIERO <sup>1/</sup>**  
 (Millones de soles)

	Julio			Enero - Julio		
	2016	2017	Var. % real	2016	2017	Var. % real
Gobierno nacional	51,3	56,5	10,3	373,3	375,0	-1,8
Gobierno regional	68,3	73,9	5,5	397,2	437,3	6,8
Gobiernos locales	18,3	19,8	6,0	119,0	123,6	1,5
<b>Total</b>	<b>137,9</b>	<b>150,2</b>	<b>7,3</b>	<b>889,6</b>	<b>936,0</b>	<b>2,5</b>

1/ Información actualizada al 31 de agosto de 2017.

Fuente: MEF.

Elaboración: BCRP, Sucursal Iquitos.

### 2. Inversión pública

- La inversión pública avanzó en 4,3 por ciento interanual en julio, debido a la mayor ejecución de obras en el gobierno nacional y gobiernos locales; mientras que en el gobierno regional disminuyó en 49,4 por ciento. El caso del gobierno nacional se explicó por el avance en obras de asfaltado de carreteras departamentales y locales, y servicios de agua potable y saneamiento; y el caso de los gobiernos locales por avance en obras de mejoramiento del servicio de drenaje pluvial; y de sistemas de agua potable y red de alcantarillado.

- En el periodo enero-julio, la inversión registró una expansión de 44,7 por ciento interanual, explicada por la mayor ejecución de obras en el gobierno nacional y gobiernos locales (301,4 por ciento y 60,8 por ciento, respectivamente); mientras que en el gobierno regional la inversión disminuyó en 21,2 por ciento interanual.
- La inversión ejecutada en el periodo enero-julio representó el 37,9 por ciento del presupuesto institucional modificado (PIM); el gobierno nacional avanzó el 45,5 por ciento; el gobierno regional el 39,1 por ciento; y los gobiernos locales el 32,7 por ciento.

**Cuadro N° 11**  
**SAN MARTÍN: INVERSIÓN PÚBLICA <sup>1/2/</sup>**  
(Millones de soles)

	Julio			Enero - Julio		
	2016	2017	Var. % real	2016	2017	Var. % real
Gobierno nacional	10,6	21,0	93,6	44,2	183,0	301,4
Gobierno regional	47,8	24,8	-49,4	204,6	166,5	-21,2
Gobiernos locales	25,8	44,4	67,0	131,6	218,6	60,8
<b>Total</b>	<b>84,2</b>	<b>90,3</b>	<b>4,3</b>	<b>380,4</b>	<b>568,1</b>	<b>44,7</b>

1/ Información actualizada al 31 de agosto de 2017.

2/ Comprende la adquisición de activos no financieros.

Fuente: MEF.

Elaboración: BCRP, Sucursal Iquitos.

**Gráfico N° 10**  
**SAN MARTÍN: INVERSIÓN PÚBLICA**  
(Var. % real respecto a similar periodo del año anterior)

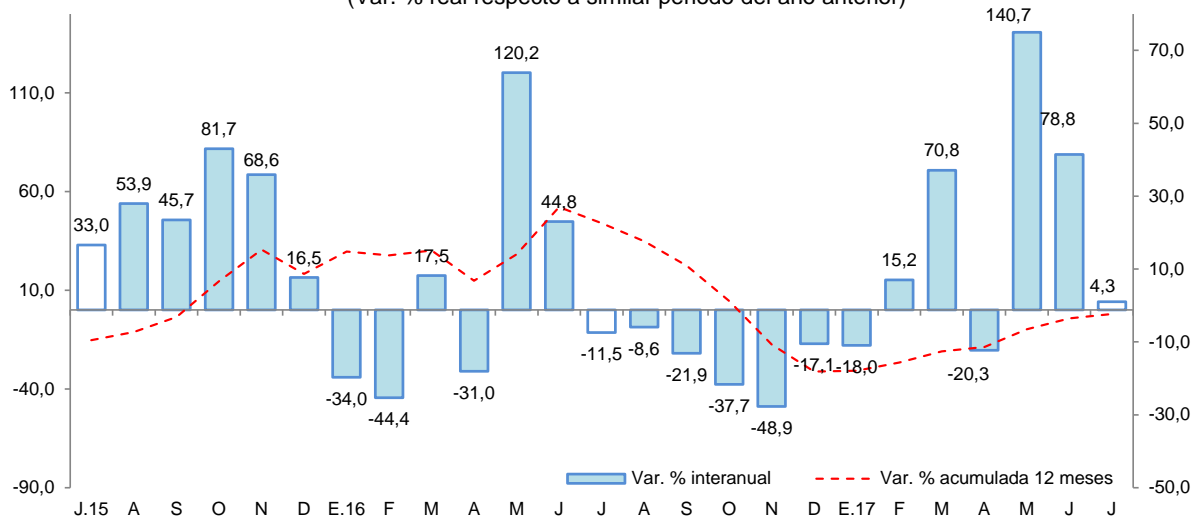

Fuente: MEF.

Elaboración: BCRP, Sucursal Iquitos.

- **El gobierno nacional** desembolsó S/ 6,8 millones en el mejoramiento de la carretera Rodríguez de Mendoza-Empalme Ruta PE-5N La Calzada; y S/ 1,5 millones en el mejoramiento y ampliación del servicio de agua potable y saneamiento de los centros poblados de Primavera y la Viña de los Alpes, en el distrito de Moyobamba, en la provincia del mismo nombre.
- **El gobierno regional** invirtió S/ 3,6 millones en el mejoramiento de los servicios de salud en el Hospital Tocache; y S/ 1,3 millones en la construcción del puente vehicular Yuracyacu y accesos en el sector Monterrey, en el distrito de Nueva Cajamarca, en la provincia de Rioja.



- **Los gobiernos locales** destinaron S/ 3,1 millones en el mejoramiento del servicio de drenaje pluvial desde el Jirón Comandante Chirinos hasta el Jirón Malecón Cumbaza (quebrada Amorarca), en el distrito de Morales; y S/ 3,0 millones en el mejoramiento y ampliación del sistema de agua potable y red de alcantarillado en la localidad de Buenos Aires, en el distrito del mismo nombre, en la provincia de Picota.

## VI. ANEXOS



BANCO CENTRAL DE RESERVA DEL PERÚ – SUCURSAL IQUITOS

Anexo Nº 01

SAN MARTÍN: PRODUCCIÓN AGROPECUARIA <sup>1/</sup>  
(T.M.)

	2016							2017							
	Jul.	Ago.	Set.	Oct.	Nov.	Dic.	Ene.-Dic.	Ene.	Feb.	Mar.	Abr.	May.	Jun.	Jul.	
<b>TOTAL AGRÍCOLA</b>	<b>194 199</b>	<b>178 775</b>	<b>173 103</b>	<b>170 503</b>	<b>190 955</b>	<b>192 923</b>	<b>2 268 055</b>	<b>170 819</b>	<b>198 344</b>	<b>201 761</b>	<b>197 462</b>	<b>213 351</b>	<b>204 260</b>	<b>181 668</b>	<b>TOTAL AGRÍCOLA</b>
Arroz cáscara	62 702	56 592	54 479	56 072	71 000	73 082	710 291	58 426	57 661	62 740	62 531	79 018	75 601	64 846	Arroz cáscara
Plátano	34 644	33 280	30 294	30 555	32 483	33 860	385 692	29 901	32 257	32 634	30 276	26 724	28 063	26 077	Plátano
Yuca	9 022	7 780	9 234	8 012	9 053	7 524	99 888	7 795	8 107	7 225	7 818	8 691	7 937	6 595	Yuca
Naranja	5 218	3 292	1 016	894	523	416	54 045	355	2 004	5 129	10 768	13 037	9 163	3 370	Naranja
Papaya	1 617	1 418	1 538	1 828	1 625	1 640	19 345	1 308	1 658	1 973	1 978	1 403	2 132	1 471	Papaya
Piña	863	861	1 289	1 326	1 852	1 576	11 714	743	834	943	1 182	1 023	985	816	Piña
Cocotero	1 044	1 157	1 103	1 270	1 124	1 214	13 240	1 043	944	1 169	1 214	1 092	1 011	937	Cocotero
Tomate	103	185	186	226	126	113	1 435	80	101	76	94	76	93	104	Tomate
Pijuayo	3	0	0	0	0	10	19 717	5	8 088	8 253	1 959	31	22	8	Pijuayo
Caña de azúcar	19 274	16 900	19 175	18 232	19 819	19 282	228 673	17 627	19 967	19 014	13 465	15 055	12 210	11 745	Caña de azúcar
Maíz amarillo duro	16 230	11 369	4 286	1 915	2 543	2 934	102 266	11 519	15 352	8 270	380	2 053	15 155	17 092	Maíz amarillo duro
Palma aceitera	25 429	33 583	38 796	39 616	37 827	38 584	381 664	32 520	29 989	32 248	26 992	27 158	24 477	29 960	Palma aceitera
Cacao	4 344	3 595	3 433	4 002	4 196	4 211	45 997	1 873	3 090	3 025	3 985	5 061	5 147	4 915	Cacao
Café	5 855	1 241	85	119	37	22	82 320	198	2 292	6 307	25 082	24 771	14 668	6 893	Café
Sacha inchi	81	87	119	105	110	116	1 062	88	178	135	122	122	126	166	Sacha inchi
Otros agrícolas															Otros agrícolas
Stevia	220	230	180	150	188	248	2 084	152	120	130	150	260	180	185	Stevia
Algodón	10	79	20	4	0	0	113	0	0	0	0	0	0	0	Algodón
Tabaco	0	0	300	0	300	0	1 800	300	0	320	0	300	0	300	Tabaco
Aguaje	2 028	2 125	1 965	2 129	2 315	2 430	26 989	1 224	2 638	2 441	2 509	2 274	2 509	1 856	Aguaje
Caimito	0	0	0	0	0	2	922	52	475	142	5	3	1	1	Caimito
Cocona	107	76	83	104	112	111	1 140	77	110	117	139	170	205	156	Cocona
Pacae	0	0	0	0	0	13	15 026	1 856	6 739	3 768	488	7	0	0	Pacae
Toronja	7	2	3	3	2	5	82	3	6	5	11	3	4	4	Toronja
Resto agrícola	5 398	4 923	5 519	3 941	5 720	5 530	62 550	3 674	5 734	5 697	6 314	5 019	4 571	4 171	Resto agrícola
<b>TOTAL PECUARIO</b>	<b>7 942</b>	<b>7 737</b>	<b>7 505</b>	<b>7 523</b>	<b>7 490</b>	<b>8 050</b>	<b>90 959</b>	<b>7 538</b>	<b>7 522</b>	<b>7 816</b>	<b>8 043</b>	<b>7 987</b>	<b>8 081</b>	<b>7 941</b>	<b>TOTAL PECUARIO</b>
Carne de ave	3 196	3 273	3 074	3 089	2 992	3 449	35 792	3 062	2 874	3 023	3 098	2 998	3 060	3 178	Carne de ave
Carne de porcino	284	221	235	229	230	291	2 862	184	245	188	194	194	217	226	Carne de porcino
Carne de vacuno	481	472	474	487	502	614	6 040	523	489	510	502	528	526	493	Carne de vacuno
Carne de ovino	4	4	4	4	5	6	56	4	3	4	4	4	4	4	Carne de ovino
Leche	2 891	2 704	2 587	2 541	2 602	2 630	32 810	2 715	2 881	3 045	3 095	3 035	3 050	2 903	Leche
Huevos	1 086	1 063	1 131	1 173	1 159	1 060	13 399	1 050	1 030	1 046	1 150	1 228	1 224	1 137	Huevos

<sup>1/</sup> Cifras preliminares.

Fuente: Dirección Regional del MINAGRI de San Martín.

Elaboración: BCRP - Sucursal Iquitos.



Anexo Nº 02

**SAN MARTÍN: INDICADORES DEL SECTOR PESQUERO  
(T.M.)**

	2016							Ene.-Dic.	2017							
	Jul.	Ago.	Set.	Oct.	Nov.	Dic.	Ene.		Feb.	Mar.	Abr.	May.	Jun.	Jul.		
<b>A. INGRESO OTROS DPTOS.</b>	<b>503</b>	<b>681</b>	<b>680</b>	<b>665</b>	<b>554</b>	<b>541</b>	<b>6 883</b>	<b>512</b>	<b>293</b>	<b>271</b>	<b>415</b>	<b>605</b>	<b>401</b>	<b>432</b>	<b>A. INGRESO OTROS DPTOS.</b>	
- Fresco	273	415	346	365	305	286	3 768	287	160	142	226	329	240	254	- Fresco	
- Salpreso	12	46	80	85	63	59	402	52	23	23	82	56	9	13	- Salpreso	
- Seco-salado	218	220	254	215	186	196	2 713	173	110	106	107	220	152	165	- Seco-salado	
<b>B. PRODUCCIÓN INTERNA</b>	<b>203</b>	<b>181</b>	<b>193</b>	<b>165</b>	<b>167</b>	<b>165</b>	<b>2 117</b>	<b>161</b>	<b>152</b>	<b>166</b>	<b>198</b>	<b>168</b>	<b>224</b>	<b>245</b>	<b>B. PRODUCCIÓN INTERNA</b>	
- Acuicultura	180	157	178	150	150	145	1 924	148	145	157	181	157	203	225	- Acuicultura	
- Extracción río Huallaga	23	24	15	15	17	20	193	13	7	9	17	11	21	20	- Extracción río Huallaga	
<b>TOTAL DESEMBARQUE (A+B)</b>	<b>706</b>	<b>862</b>	<b>873</b>	<b>830</b>	<b>721</b>	<b>706</b>	<b>9 000</b>	<b>673</b>	<b>445</b>	<b>437</b>	<b>613</b>	<b>773</b>	<b>625</b>	<b>677</b>	<b>TOTAL DESEMBARQUE (A+B)</b>	

Fuente: Dirección Regional de la Producción de San Martín.

Elaboración: BCRP - Sucursal Iquitos.



Anexo Nº 03

**SAN MARTÍN: PRODUCCIÓN DE MADERA ROLLIZA**  
(m<sup>3</sup>)

	2016							2017							
	Jul.	Ago.	Set.	Oct.	Nov.	Dic.	Ene.-Dic.	Ene.	Feb.	Mar.	Abr.	May.	Jun.	Jul.	
<b>Especies de madera</b>															<b>Especies de madera</b>
Alfaro	0	0	0	0	0	0	0	0	0	0	0	0	0	n.d.	Alfaro
Ana caspi	0	12	5	0	11	2	48	0	27	0	0	7	2	n.d.	Ana caspi
Bolaina	7	9	15	321	0	0	369	0	63	138	0	8	0	n.d.	Bolaina
Caoba	0	0	0	0	0	0	0	0	0	0	0	0	0	n.d.	Caoba
Capirona	0	12	3	0	0	0	27	0	7	6	0	0	0	n.d.	Capirona
Catahua	1	0	0	0	0	0	1	0	0	0	0	0	0	n.d.	Catahua
Cedro	45	97	143	42	44	9	503	0	0	0	0	0	0	n.d.	Cedro
Cedro (otros)	106	0	0	39	49	213	501	36	550	39	0	0	0	n.d.	Cedro (otros)
Copaiba	0	47	28	137	187	60	738	28	64	54	10	211	63	n.d.	Copaiba
Cumala	4	1	16	156	55	18	257	11	0	267	272	318	23	n.d.	Cumala
Estoraque	0	0	0	0	0	0	73	0	0	0	0	0	0	n.d.	Estoraque
Huangana shiringa	0	0	0	0	0	0	0	0	0	0	0	0	0	n.d.	Huangana shiringa
Huayruro	0	0	5	37	35	55	183	0	34	118	100	32	14	n.d.	Huayruro
Ishpingo	83	0	0	17	0	0	100	0	0	0	0	0	0	n.d.	Ishpingo
Leche caspi	0	3	5	0	0	0	27	0	75	2	0	0	0	n.d.	Leche caspi
Manchinga	16	0	0	0	14	6	176	5	11	30	0	6	0	n.d.	Manchinga
Marupa	0	0	4	0	0	55	78	0	10	58	0	3	26	n.d.	Marupa
Mashonaste	0	2	0	0	28	0	95	0	0	1	4	0	0	n.d.	Mashonaste
Moena	11	10	19	86	70	35	568	12	20	13	5	40	9	n.d.	Moena
Papelillo caspi	13	12	22	102	39	108	378	0	64	286	23	64	12	n.d.	Papelillo caspi
Pashaco	0	0	12	0	0	0	17	0	0	10	0	8	0	n.d.	Pashaco
Pumaquiro	0	0	6	0	0	0	9	0	0	0	0	7	0	n.d.	Pumaquiro
Quina Quina	20	0	27	16	0	0	172	8	4	16	5	18	18	n.d.	Quina Quina
Quinilla	0	0	0	12	0	0	12	0	0	0	0	39	20	n.d.	Quinilla
Tornillo	226	59	133	261	24	189	6 777	6	0	91	5	0	0	n.d.	Tornillo
Otros	169	73	174	541	495	525	3 169	134	385	330	415	374	275	n.d.	Otros
<b>TOTAL</b>	<b>701</b>	<b>337</b>	<b>617</b>	<b>1 767</b>	<b>1 051</b>	<b>1 275</b>	<b>14 277</b>	<b>241</b>	<b>1 314</b>	<b>1 460</b>	<b>839</b>	<b>1 135</b>	<b>462</b>	<b>n.d.</b>	<b>TOTAL</b>

Fuente: Oficina Regional de Recursos Naturales de San Martín.

Elaboración: BCRP - Sucursal Iquitos.



Anexo Nº 04

**SAN MARTÍN: PRODUCCIÓN DE MADERA ASERRADA**  
(m<sup>3</sup>)

	2016							2017							
	Jul.	Ago.	Set.	Oct.	Nov.	Dic.	Ene.-Dic.	Ene.	Feb.	Mar.	Abr.	May.	Jun.	Jul.	
<b>Especies de madera</b>															<b>Especies de madera</b>
Alfaro	0	0	0	0	0	0	0	0	0	0	0	0	0	n.d.	Alfaro
Ana caspi	6	12	11	2	11	12	73	0	8	0	0	4	1	n.d.	Ana caspi
Bolaina	0	0	9	50	50	100	459	50	0	52	0	3	0	n.d.	Bolaina
Caoba	0	0	0	0	0	0	0	0	0	0	0	0	0	n.d.	Caoba
Capirona	3	6	11	0	0	0	26	0	0	1	0	0	0	n.d.	Capirona
Catahua	0	0	0	0	0	0	12	0	0	0	0	0	0	n.d.	Catahua
Cedro	0	37	0	0	34	10	207	20	0	0	0	0	0	n.d.	Cedro
Cedro (otros)	4	37	0	0	33	0	127	0	0	106	46	0	0	n.d.	Cedro (otros)
Copaiba	39	75	20	46	175	42	596	14	14	44	5	145	35	n.d.	Copaiba
Cumala	35	125	47	110	13	21	498	6	0	194	217	207	12	n.d.	Cumala
Estoraque	0	0	0	0	1	0	1	0	0	0	0	0	0	n.d.	Estoraque
Huayruro	18	24	12	9	45	40	238	11	18	69	64	18	29	n.d.	Huayruro
Ishpingo	0	0	0	0	9	0	48	0	0	6	0	0	0	n.d.	Ishpingo
Leche caspi	0	2	4	2	0	0	35	0	0	0	0	0	0	n.d.	Leche caspi
Manchinga	13	8	0	5	16	5	104	4	1	15	3	2	0	n.d.	Manchinga
Marupa	20	0	3	2	0	42	92	0	7	40	0	2	22	n.d.	Marupa
Mashonaste	18	17	1	7	6	6	131	9	1	0	2	0	0	n.d.	Mashonaste
Moena	40	37	34	24	35	35	479	3	8	3	3	13	8	n.d.	Moena
Papelillo caspi	15	0	42	34	27	76	309	0	9	177	23	36	12	n.d.	Papelillo caspi
Pashaco	19	0	11	0	0	0	68	0	0	5	0	4	0	n.d.	Pashaco
Pumaquiro	0	0	5	1	0	0	11	0	0	0	1	3	0	n.d.	Pumaquiro
Quina quina	2	20	20	8	2	0	147	4	0	8	2	9	9	n.d.	Quina quina
Quinilla	0	0	0	0	0	0	23	0	8	0	0	25	16	n.d.	Quinilla
Rifari	6	0	5	0	0	2	23	0	0	0	0	0	12	n.d.	Rifari
Riñón de huangana	0	0	0	0	0	0	0	0	0	0	0	0	0	n.d.	Riñón de huangana
Tornillo	190	360	160	184	35	252	1 892	23	45	140	2	0	0	n.d.	Tornillo
Zapote	0	0	0	0	0	0	0	0	0	0	0	2	0	n.d.	Zapote
Otros	247	68	210	267	332	428	2 282	124	100	120	323	229	172	n.d.	Otros
<b>TOTAL</b>	<b>675</b>	<b>828</b>	<b>605</b>	<b>751</b>	<b>824</b>	<b>1 071</b>	<b>7 881</b>	<b>269</b>	<b>219</b>	<b>980</b>	<b>691</b>	<b>702</b>	<b>328</b>	<b>n.d.</b>	<b>TOTAL</b>

Fuente: Oficina Regional de Recursos Naturales de San Martín.

Elaboración: BCRP - Sucursal Iquitos.



Anexo Nº 05

**SAN MARTIN: PRODUCCIÓN MANUFACTURERA <sup>1/</sup>**  
**(Índice de volumen físico: 2007=100)**

C I I U	2016							2017							C I I U
	Jul.	Ago.	Set.	Oct.	Nov.	Dic.	Ene.-Dic.	Ene.	Feb.	Mar.	Abr.	May.	Jun.	Jul.	
<b>MANUFACTURA PRIMARIA</b>	<b>0,0</b>	<b>0,0</b>	<b>0,0</b>	<b>0,0</b>	<b>0,0</b>	<b>0,0</b>	<b>11,1</b>	<b>0,0</b>	<b>0,0</b>	<b>0,0</b>	<b>0,0</b>	<b>0,0</b>	<b>123,7</b>	<b>39,7</b>	<b>MANUFACTURA PRIMARIA</b>
2320 - Biodiesel	0,0	0,0	0,0	0,0	0,0	0,0	11,1	0,0	0,0	0,0	0,0	0,0	123,7	39,7	2320 - Biodiesel
<b>MANUFACTURA NO PRIMARIA</b>	<b>135,2</b>	<b>160,5</b>	<b>118,0</b>	<b>145,9</b>	<b>142,7</b>	<b>150,4</b>	<b>142,9</b>	<b>155,0</b>	<b>164,5</b>	<b>164,6</b>	<b>159,6</b>	<b>159,4</b>	<b>143,5</b>	<b>169,4</b>	<b>MANUFACTURA NO PRIMARIA</b>
1514 - Aceite y manteca	150,6	188,0	118,8	169,3	158,3	169,5	161,7	184,1	217,8	200,0	206,3	195,5	180,7	225,4	1514 - Aceite y manteca
1520 - Quesos y mantequillas	119,6	119,7	105,9	103,3	98,1	100,3	112,7	100,6	91,0	81,7	84,2	101,2	103,4	88,8	1520 - Quesos y mantequillas
1543 - Chocolates	62,4	60,9	47,6	173,9	114,6	263,3	111,7	288,5	197,0	271,2	182,7	112,1	26,3	0,0	1543 - Chocolates
1554 - Bebidas gaseosas	80,7	115,1	118,8	125,8	118,9	116,5	87,9	99,4	64,2	68,4	98,9	116,5	68,9	84,5	1554 - Bebidas gaseosas
2010 - Madera aserrada	15,8	19,4	14,2	17,6	19,3	25,1	15,4	6,3	5,1	22,9	16,2	16,4	7,7	7,5	2010 - Madera aserrada
2411 - Jabón	363,5	351,0	254,8	278,4	368,4	349,3	370,6	326,7	410,0	334,0	289,2	282,0	333,7	383,9	2411 - Jabón
2695 - Ladrillos, bloques y adoquines	54,4	69,2	74,3	59,0	51,8	78,6	75,8	82,1	79,5	74,7	66,3	85,4	55,1	63,1	2695 - Ladrillos, bloques y adoquines
2694 - Cemento	191,1	209,8	182,1	185,9	195,4	195,4	197,2	202,1	181,7	216,3	178,2	194,8	177,6	190,8	2694 - Cemento
<b>TOTAL</b>	<b>125,2</b>	<b>148,6</b>	<b>109,3</b>	<b>135,1</b>	<b>132,1</b>	<b>139,2</b>	<b>133,1</b>	<b>143,5</b>	<b>152,3</b>	<b>152,4</b>	<b>147,8</b>	<b>147,6</b>	<b>142,0</b>	<b>159,7</b>	<b>TOTAL</b>

1/ cifras preliminares

Fuente: Dirección Regional de la Producción de San Martín - Encuesta a Empresas Industriales.

Elaboración: BCRP - Sucursal Iquitos.



Anexo Nº 06

**SAN MARTIN: PRODUCCIÓN MANUFACTURERA <sup>1/</sup>**  
(Variación porcentual)

C I I U	2016/2015							2017/2016							C I I U
	Jul.	Ago.	Set.	Oct.	Nov.	Dic.	Ene.-Dic.	Ene.	Feb.	Mar.	Abr.	May.	Jun.	Jul.	
<b>MANUFACTURA PRIMARIA</b>	-	-	-	-	-	-	<b>31,5</b>	-	<b>-100,0</b>	<b>-100,0</b>	-	-	-	-	<b>MANUFACTURA PRIMARIA</b>
2320 - Biodiesel	-	-	-	-	-	-	31,5	-	-100,0	-100,0	-	-	-	-	2320 - Biodiesel
<b>MANUFACTURA NO PRIMARIA</b>	<b>-3,3</b>	<b>15,4</b>	<b>-18,8</b>	<b>19,2</b>	<b>-12,5</b>	<b>5,9</b>	<b>5,6</b>	<b>-13,1</b>	<b>14,1</b>	<b>14,4</b>	<b>16,4</b>	<b>19,3</b>	<b>14,7</b>	<b>25,3</b>	<b>MANUFACTURA NO PRIMARIA</b>
1514 - Aceite y manteca	-8,0	27,2	-24,0	67,9	-11,2	10,1	11,0	-16,8	35,3	13,5	30,2	40,3	39,6	49,7	1514 - Aceite y manteca
1520 - Quesos y mantequillas	18,9	11,3	-3,7	-15,3	-22,7	-7,0	13,5	10,7	-28,5	-38,4	-26,9	-16,5	-12,6	-25,8	1520 - Quesos y mantequillas
1543 - Chocolates	5691,9	170,3	2204,2	346,6	50,2	159,9	296,0	49,1	13,1	105,2	274,1	281,9	-32,8	-100,0	1543 - Chocolates
1554 - Bebidas gaseosas	-18,8	18,8	20,3	12,0	19,0	4,4	-11,5	78,0	20,1	75,2	65,7	30,6	-15,4	4,8	1554 - Bebidas gaseosas
2010 - Madera aserrada	6,3	46,3	-37,0	-22,5	-5,8	0,4	-9,5	-35,9	-36,6	130,6	43,4	-16,1	-46,8	-52,6	2010 - Madera aserrada
2411 - Jabón	-7,4	14,5	-35,1	-20,3	-20,7	16,0	5,5	-28,7	28,6	23,5	-44,8	-43,2	-19,4	5,6	2411 - Jabón
2695 - Ladrillos, bloques y adoquines	-38,1	-26,8	7,2	-37,8	-43,4	0,0	-24,7	10,2	-16,9	-15,0	-27,2	-13,6	-26,6	15,9	2695 - Ladrillos, bloques y adoquines
2694 - Cemento	6,6	-4,3	-16,2	-19,2	-17,6	-6,1	-2,0	-14,9	-16,9	13,4	-0,2	1,5	-6,2	-0,1	2694 - Cemento
<b>TOTAL</b>	<b>-3,3</b>	<b>15,4</b>	<b>-18,8</b>	<b>19,2</b>	<b>-14,7</b>	<b>5,9</b>	<b>5,7</b>	<b>-13,1</b>	<b>7,3</b>	<b>13,2</b>	<b>16,4</b>	<b>19,3</b>	<b>22,6</b>	<b>27,6</b>	<b>TOTAL</b>

1/ cifras preliminares

Fuente: Dirección Regional de la Producción de San Martín - Encuesta a Empresas Industriales.

Elaboración: BCRP - Sucursal Iquitos.



Anexo Nº 07

**TARAPOTO: EMPLEO FORMAL URBANO EN EMPRESAS DE 10 Y MÁS TRABAJADORES  
POR SECTORES ECONÓMICOS  
(Variación porcentual con respecto al mismo mes del año anterior)**

Año	Mes	Primario <sup>1/</sup>	Industria	Comercio	Transporte	Servicios <sup>2/</sup>	Total
2016	JUL.	4,2	9,5	0,1	10,4	-0,3	1,3
	AGO.	2,1	11,8	0,0	7,3	-2,1	0,2
	SET.	8,3	12,2	0,6	7,3	5,1	4,5
	OCT.	3,9	12,2	-0,1	8,7	4,3	3,5
	NOV.	4,8	11,5	0,0	9,6	3,5	3,3
	DIC.	2,1	8,2	1,2	7,7	0,7	1,7
2017	ENE.	1,7	17,3	2,0	5,0	-3,4	0,2
	FEB.	0,9	8,9	4,4	5,8	0,4	2,4
	MAR.	4,4	6,8	5,1	6,2	0,6	3,0
	ABR.	0,0	1,6	0,3	6,0	-0,9	-0,1
	MAY.	-0,7	-0,9	0,4	7,1	-1,9	-0,7
	JUN.	-3,8	-4,6	-1,5	0,6	-3,5	-2,8
	JUL. <sup>3/</sup>	-3,9	-6,9	-0,6	-3,7	-4,7	-3,5

Nota: La información corresponde al primer día de cada mes.

1/ Conformada por las subramas agricultura, pesca y minería.

2/ Conformada por las subramas servicios prestados a empresas, restaurantes y hoteles, establecimientos financieros, enseñanza, servicios sociales y comunales; y electricidad, gas y agua.

3/ Preliminar.

Fuente: MTPE – Encuesta Nacional de Variación Mensual del Empleo (ENVME).

Elaboración: BCRP - Sucursal Iquitos.

Anexo Nº 08

**SAN MARTÍN: EXPORTACIONES POR GRUPO DE PRODUCTOS**  
(Valor FOB - Millones de US\$)

	2016							2017							
	Jul.	Ago.	Set.	Oct.	Nov.	Dic.	Ene.-Dic.	Ene.	Feb.	Mar.	Abr.	May.	Jun.	Jul.	
<b>1. Productos tradicionales</b>	<b>5,4</b>	<b>13,0</b>	<b>12,2</b>	<b>11,0</b>	<b>13,9</b>	<b>9,1</b>	<b>71,5</b>	<b>5,0</b>	<b>5,4</b>	<b>2,1</b>	<b>0,4</b>	<b>3,7</b>	<b>4,8</b>	<b>9,9</b>	<b>1. Productos tradicionales</b>
- Algodón	0,0	0,0	0,0	0,0	0,0	0,0	0,0	0,0	0,0	0,0	0,0	0,0	0,0	0,0	- Algodón
- Café verde en grano seco	5,4	13,0	12,2	11,0	13,9	9,1	71,5	5,0	5,4	2,1	0,4	3,7	4,8	9,9	- Café verde en grano seco
<b>2. Productos no tradicionales</b>	<b>14,1</b>	<b>21,2</b>	<b>13,6</b>	<b>15,5</b>	<b>7,7</b>	<b>6,7</b>	<b>124,6</b>	<b>5,7</b>	<b>3,9</b>	<b>6,0</b>	<b>4,4</b>	<b>5,6</b>	<b>8,9</b>	<b>12,9</b>	<b>2. Productos no tradicionales</b>
- Forestales	<b>0,2</b>	<b>0,2</b>	<b>0,3</b>	<b>0,3</b>	<b>0,2</b>	<b>0,2</b>	<b>2,5</b>	<b>0,2</b>	<b>0,2</b>	<b>0,2</b>	<b>0,1</b>	<b>0,2</b>	<b>0,1</b>	<b>0,2</b>	- Forestales
* Madera aserrada	0,0	0,0	0,0	0,0	0,0	0,0	0,1	0,0	0,0	0,0	0,1	0,0	0,0	0,0	* Madera aserrada
* Tablillas y Frisos	0,0	0,0	0,0	0,0	0,0	0,0	0,0	0,0	0,0	0,0	0,0	0,0	0,0	0,2	* Tablillas y Frisos
* Machihembrado	0,2	0,2	0,3	0,3	0,2	0,2	2,4	0,2	0,2	0,2	0,0	0,2	0,1	0,0	* Machihembrado
* Otros acabados	0,0	0,0	0,0	0,0	0,0	0,0	0,1	0,0	0,0	0,0	0,0	0,0	0,0	0,0	* Otros acabados
- Pesqueros	<b>0,0</b>	<b>0,0</b>	<b>0,0</b>	<b>0,0</b>	<b>0,0</b>	<b>0,0</b>	<b>0,0</b>	<b>0,0</b>	<b>0,0</b>	<b>0,0</b>	<b>0,0</b>	<b>0,0</b>	<b>0,0</b>	<b>0,2</b>	- Pesqueros
* Paiche salado	0,0	0,0	0,0	0,0	0,0	0,0	0,0	0,0	0,0	0,0	0,0	0,0	0,0	0,2	* Paiche salado
- Agroindustriales	<b>13,7</b>	<b>20,8</b>	<b>13,2</b>	<b>15,1</b>	<b>7,4</b>	<b>6,4</b>	<b>120,3</b>	<b>5,3</b>	<b>3,4</b>	<b>5,4</b>	<b>3,9</b>	<b>5,1</b>	<b>8,6</b>	<b>8,4</b>	- Agroindustriales
* Conservas de palmito	0,1	0,2	0,1	0,3	0,1	0,1	2,4	0,1	0,2	0,2	0,3	0,2	0,3	0,3	* Conservas de palmito
* Tabaco negro / rubio	0,0	0,0	0,5	0,6	0,1	0,1	2,7	0,1	0,1	0,0	0,1	1,1	0,0	0,0	* Tabaco negro / rubio
* Manteca y aceite de palma	0,5	0,5	0,5	0,8	0,6	0,5	6,0	0,8	0,8	0,7	0,9	0,9	0,9	0,9	* Manteca y aceite de palma
* Cacao y cáscara de cacao	12,4	15,6	11,2	8,4	6,0	4,8	85,3	2,8	2,0	2,8	1,8	1,6	6,3	6,8	* Cacao y cáscara de cacao
* Aceite de sachá inchi	0,6	0,7	0,8	0,7	0,5	0,6	7,4	1,4	0,2	1,6	0,8	1,2	1,0	0,2	* Aceite de sachá inchi
* Uña de gato	0,0	0,0	0,0	0,0	0,0	0,0	0,0	0,0	0,0	0,0	0,0	0,0	0,0	0,0	* Uña de gato
* Chocolates	0,0	0,0	0,0	0,0	0,0	0,0	0,0	0,0	0,0	0,0	0,0	0,0	0,0	0,0	* Chocolates
* Puros	0,0	0,0	0,0	0,0	0,1	0,0	0,3	0,0	0,0	0,0	0,1	0,0	0,0	0,0	* Puros
* Otros <sup>1/</sup>	0,1	3,8	0,1	4,4	0,0	0,4	16,2	0,1	0,1	0,2	0,0	0,0	0,0	0,1	* Otros <sup>1/</sup>
- Resto <sup>2/</sup>	<b>0,1</b>	<b>0,2</b>	<b>0,2</b>	<b>0,1</b>	<b>0,1</b>	<b>0,1</b>	<b>1,8</b>	<b>0,2</b>	<b>0,2</b>	<b>0,4</b>	<b>0,4</b>	<b>0,4</b>	<b>0,2</b>	<b>4,2</b>	- Resto <sup>2/</sup>
<b>TOTAL EXPORTACIONES (1+2)</b>	<b>19,4</b>	<b>34,2</b>	<b>25,9</b>	<b>26,5</b>	<b>21,6</b>	<b>15,8</b>	<b>196,1</b>	<b>10,7</b>	<b>9,3</b>	<b>8,1</b>	<b>4,9</b>	<b>9,3</b>	<b>13,7</b>	<b>22,8</b>	<b>TOTAL EXPORTACIONES (1+2)</b>

1/ Plantas vivas, achiote, maca, semillas de pijuayo, etc.

2/ Manufactura de piedras preciosas, bisutería, material publicitario, objetos de adorno, etc.

Fuente: SUNAT.

Elaboración: BCRP - Sucursal Iquitos.





Anexo Nº 09

**SAN MARTÍN: EJECUCIÓN DEL PRESUPUESTO DE GASTOS DEL GOBIERNO NACIONAL <sup>1/</sup>**  
(Millones de soles)

	2016							2017							
	Jul.	Ago.	Set.	Oct.	Nov.	Dic.	Ene.-Dic.	Ene.	Feb.	Mar.	Abr.	May.	Jun.	Jul.	
<b>GASTOS NO FINANCIEROS</b>	<b>62,9</b>	<b>91,7</b>	<b>55,4</b>	<b>53,7</b>	<b>53,3</b>	<b>120,2</b>	<b>815,1</b>	<b>27,2</b>	<b>69,3</b>	<b>79,1</b>	<b>79,2</b>	<b>142,9</b>	<b>115,7</b>	<b>78,7</b>	<b>GASTOS NO FINANCIEROS</b>
<b>a. GASTOS CORRIENTES</b>	<b>51,3</b>	<b>73,0</b>	<b>40,1</b>	<b>55,8</b>	<b>44,0</b>	<b>93,3</b>	<b>679,5</b>	<b>26,1</b>	<b>46,1</b>	<b>61,8</b>	<b>70,7</b>	<b>54,9</b>	<b>58,8</b>	<b>56,5</b>	<b>a. GASTOS CORRIENTES</b>
1. Personal y obligaciones	25,6	24,5	19,2	19,0	22,1	26,7	265,4	20,2	18,7	19,7	19,1	18,7	17,6	21,4	1. Personal y obligaciones
2. Pensiones y prestaciones sociales	1,7	0,9	1,1	1,4	0,2	1,7	13,3	1,1	1,0	1,0	1,4	1,1	0,8	1,6	2. Pensiones y prestaciones sociales
3. Bienes y servicios	9,4	22,7	12,7	18,4	8,3	49,0	192,5	4,2	7,2	13,0	18,6	24,7	11,7	25,6	3. Bienes y servicios
4. Otros gastos corrientes	11,2	23,8	7,0	16,8	8,9	13,2	150,0	0,6	11,5	11,8	21,5	10,4	25,3	7,3	5. Otros gastos corrientes
5. Donaciones y transferencias	3,4	1,1	0,2	0,1	4,5	2,7	58,3	0,0	7,7	16,4	10,2	0,1	3,3	0,5	5. Donaciones y transferencias
<b>b. GASTOS DE CAPITAL</b>	<b>11,6</b>	<b>18,6</b>	<b>15,2</b>	<b>-2,0</b>	<b>9,3</b>	<b>26,9</b>	<b>135,6</b>	<b>1,0</b>	<b>23,2</b>	<b>17,3</b>	<b>8,5</b>	<b>88,0</b>	<b>56,9</b>	<b>22,2</b>	<b>b. GASTOS DE CAPITAL</b>
1. Adquisición de activos no financieros	10,6	13,5	9,4	0,0	7,7	19,0	93,8	0,8	5,9	8,5	5,4	86,7	54,7	21,0	1. Adquisición de activos no financieros
2. Otros gastos de capital	0,9	0,0	1,4	1,6	0,8	3,4	20,1	0,0	13,0	2,1	3,1	0,6	1,2	1,2	2. Donaciones y transferencias
3. Donaciones y transferencias	0,2	5,2	4,4	-3,7	0,8	4,5	21,7	0,2	4,4	6,7	0,0	0,6	1,0	0,0	3. Otros gastos de capital

1/ Información actualizada al 31 de agosto de 2017.

Fuente: MEF.

Elaboración: BCRP - Sucursal Iquitos.



Anexo N° 10

**SAN MARTÍN: EJECUCIÓN DEL PRESUPUESTO DE GASTOS DEL GOBIERNO REGIONAL <sup>1/</sup>**  
(Millones de soles)

	2016							2017							
	Jul.	Ago.	Set.	Oct.	Nov.	Dic.	Ene.-Dic.	Ene.	Feb.	Mar.	Abr.	May.	Jun.	Jul.	
<b>GASTOS NO FINANCIEROS</b>	<b>116,0</b>	<b>112,5</b>	<b>99,6</b>	<b>90,3</b>	<b>91,5</b>	<b>213,7</b>	<b>1212,5</b>	<b>56,0</b>	<b>69,0</b>	<b>105,0</b>	<b>84,7</b>	<b>92,8</b>	<b>97,5</b>	<b>98,8</b>	<b>GASTOS NO FINANCIEROS</b>
<b>a. GASTOS CORRIENTES</b>	<b>68,3</b>	<b>63,1</b>	<b>63,6</b>	<b>59,5</b>	<b>67,3</b>	<b>118,7</b>	<b>769,4</b>	<b>53,7</b>	<b>52,8</b>	<b>57,6</b>	<b>63,6</b>	<b>64,9</b>	<b>70,8</b>	<b>73,9</b>	<b>a. GASTOS CORRIENTES</b>
1. Personal y obligaciones	49,0	41,2	42,6	41,4	46,3	56,1	505,9	45,0	40,3	40,8	44,9	44,7	44,4	51,9	1. Personal y obligaciones
2. Pensiones y prestaciones sociales	4,6	3,6	3,4	3,4	3,6	4,9	45,8	4,7	3,3	3,8	3,5	3,4	3,4	5,0	2. Pensiones y prestaciones sociales
3. Bienes y servicios	14,8	15,7	17,6	14,7	17,4	54,4	210,3	4,0	9,1	13,0	15,2	16,8	17,0	15,3	3. Bienes y servicios
4. Otros gastos corrientes	0,0	2,6	0,0	0,0	0,0	3,3	7,4	0,0	0,0	0,0	0,0	0,0	6,0	1,7	4. Otros gastos corrientes
<b>b. GASTOS DE CAPITAL</b>	<b>47,8</b>	<b>49,4</b>	<b>36,1</b>	<b>30,8</b>	<b>24,2</b>	<b>95,0</b>	<b>443,1</b>	<b>2,2</b>	<b>16,3</b>	<b>47,4</b>	<b>21,1</b>	<b>28,0</b>	<b>26,7</b>	<b>24,8</b>	<b>b. GASTOS DE CAPITAL</b>
1. Adquisición de activos no financieros	47,8	49,4	36,1	30,8	24,2	95,0	440,1	2,2	16,3	47,4	21,1	28,0	26,7	24,8	1. Adquisición de activos no financieros
2. Donaciones y transferencias	0,0	0,0	0,0	0,0	0,0	0,0	3,0	0,0	0,0	0,0	0,0	0,0	0,0	0,0	2. Donaciones y transferencias
3. Otros gastos de capital	0,0	0,0	0,0	0,0	0,0	0,0	0,0	0,0	0,0	0,0	0,0	0,0	0,0	0,0	3. Otros gastos de capital

<sup>1/</sup> Información actualizada al 31 de agosto de 2017.

Fuente: MEF.

Elaboración: BCRP - Sucursal Iquitos.

Anexo Nº 11

**SAN MARTÍN: EJECUCIÓN DEL PRESUPUESTO DE GASTOS DE LOS GOBIERNOS LOCALES 1/**  
(Millones de soles)

	2016							2017							
	Jul.	Ago.	Set.	Oct.	Nov.	Dic.	Ene.-Dic.	Ene.	Feb.	Mar.	Abr.	May.	Jun.	Jul.	
<b>GASTOS NO FINANCIEROS</b>	<b>44,1</b>	<b>40,8</b>	<b>61,5</b>	<b>51,6</b>	<b>60,3</b>	<b>151,1</b>	<b>616,1</b>	<b>18,7</b>	<b>29,2</b>	<b>69,9</b>	<b>46,5</b>	<b>50,4</b>	<b>63,7</b>	<b>64,1</b>	<b>GASTOS NO FINANCIEROS</b>
<b>a. GASTOS CORRIENTES</b>	<b>18,3</b>	<b>18,6</b>	<b>18,0</b>	<b>17,8</b>	<b>16,0</b>	<b>26,8</b>	<b>216,2</b>	<b>13,1</b>	<b>14,3</b>	<b>21,6</b>	<b>15,3</b>	<b>18,6</b>	<b>21,0</b>	<b>19,8</b>	<b>a. GASTOS CORRIENTES</b>
1. Personal y obligaciones	4,4	3,5	3,3	3,8	3,5	4,5	43,7	4,2	2,8	4,2	3,5	3,4	3,2	4,5	1. Personal y obligaciones
2. Pensiones y prestaciones sociales	1,2	1,1	1,2	1,4	1,4	1,9	13,7	0,3	0,8	1,3	0,9	1,4	1,2	1,4	2. Pensiones y prestaciones sociales
3. Bienes y servicios	11,9	12,7	12,8	11,8	10,4	19,3	149,0	8,2	9,6	14,9	10,1	12,4	15,1	13,0	3. Bienes y servicios
4. Donaciones y transferencias	0,5	1,0	0,3	0,4	0,2	0,7	5,1	0,1	0,7	0,7	0,3	0,9	1,0	0,7	4. Donaciones y transferencias
5. Otros gastos corrientes	0,3	0,3	0,4	0,3	0,4	0,4	4,8	0,3	0,4	0,5	0,5	0,5	0,5	0,3	5. Otros gastos corrientes
<b>b. GASTOS DE CAPITAL</b>	<b>25,8</b>	<b>22,2</b>	<b>43,5</b>	<b>33,8</b>	<b>44,4</b>	<b>124,3</b>	<b>399,9</b>	<b>5,5</b>	<b>14,9</b>	<b>48,3</b>	<b>31,2</b>	<b>31,8</b>	<b>42,8</b>	<b>44,4</b>	<b>b. GASTOS DE CAPITAL</b>
1. Adquisición de activos no financieros	25,8	21,7	43,4	33,8	44,3	124,2	399,0	5,5	14,7	48,3	31,2	31,8	42,8	44,4	1. Adquisición de activos no financieros
2. Donaciones y transferencias	0,0	0,4	0,1	0,0	0,1	0,0	0,7	0,0	0,2	0,0	0,0	0,0	0,0	0,0	2. Donaciones y transferencias
3. Otros gastos de capital	0,0	0,1	0,0	0,0	0,0	0,0	0,2	0,0	0,0	0,0	0,0	0,0	0,0	0,0	3. Otros gastos de capital

1/ Información actualizada al 31 de agosto de 2017.

Fuente: MEF.

Elaboración: BCRP - Sucursal Iquitos.



Anexo Nº 12

**SAN MARTÍN: INVERSIÓN NO FINANCIERA DEL GOBIERNO NACIONAL <sup>1/</sup>**  
(Millones de soles)

FUNCIONES	2016							2017							FUNCIONES
	Jul.	Ago.	Set.	Oct.	Nov.	Dic.	Ene.-Dic.	Ene.	Feb.	Mar.	Abr.	May.	Jun.	Jul.	
AGROPECUARIA	0,7	2,2	0,7	2,1	1,2	2,5	15,9	0,0	0,5	1,5	0,5	1,2	1,2	1,0	AGROPECUARIA
DEFENSA Y SEGURIDAD NACIONAL	0,0	0,0	0,1	0,0	0,0	0,0	0,1	0,0	0,0	0,0	0,0	0,0	0,0	0,0	DEFENSA Y SEGURIDAD NACIONAL
CULTURA Y DEPORTE	0,0	0,0	0,0	0,0	0,0	0,0	0,0	0,0	0,0	0,0	0,0	0,0	0,0	0,0	CULTURA Y DEPORTE
EDUCACIÓN	6,5	4,1	3,8	2,2	3,9	12,0	45,7	0,8	4,0	2,7	3,8	4,6	3,4	2,8	EDUCACIÓN
ENERGÍA	0,1	0,6	0,4	0,0	0,1	0,1	2,3	0,0	0,0	0,1	0,1	0,0	0,0	0,0	ENERGÍA
INDUSTRIA	0,3	0,3	0,8	0,1	0,7	1,2	9,8	0,0	0,4	0,4	0,5	0,4	0,1	0,4	INDUSTRIA
JUSTICIA	0,1	1,8	0,3	0,8	0,8	1,0	5,1	0,0	0,1	1,5	0,1	0,2	0,1	0,1	JUSTICIA
AMBIENTE	0,0	2,2	0,0	0,0	0,0	0,0	3,1	0,0	0,0	1,1	0,0	0,0	0,0	0,0	AMBIENTE
ORDEN PUBLICO Y SEGURIDAD	0,4	0,1	0,1	0,3	0,3	0,1	2,2	0,0	0,3	0,1	0,0	0,0	0,0	0,1	ORDEN PUBLICO Y SEGURIDAD
PESCA	0,0	0,0	0,0	0,0	0,0	0,0	0,0	0,0	0,0	0,0	0,0	0,0	0,0	0,0	PESCA
PLANEAMIENTO, GESTION Y RESERVA	0,4	0,5	0,1	0,2	0,1	0,4	2,3	0,0	0,0	0,4	0,0	0,0	0,0	0,0	PLANEAMIENTO, GESTION Y RESERVA
SANEAMIENTO	0,0	0,0	0,6	0,4	0,3	0,5	2,3	0,0	0,3	0,4	0,3	0,2	0,2	8,7	SANEAMIENTO
TRANSPORTE	1,9	1,5	2,4	1,7	0,2	0,3	11,5	0,0	0,0	0,1	0,1	80,1	49,5	7,9	TRANSPORTE
TURISMO	0,1	0,1	0,0	0,0	0,0	0,0	0,3	0,0	0,2	0,0	0,0	0,0	0,1	0,1	TURISMO
VIVIENDA Y DESARROLLO URBANO	0,0	0,0	0,0	0,1	0,1	0,7	1,1	0,0	0,0	0,2	0,0	0,0	0,0	0,0	VIVIENDA Y DESARROLLO URBANO
<b>TOTAL INVERSIONES</b>	<b>10,6</b>	<b>13,5</b>	<b>9,4</b>	<b>7,9</b>	<b>7,7</b>	<b>19,0</b>	<b>101,7</b>	<b>0,8</b>	<b>5,9</b>	<b>8,5</b>	<b>5,4</b>	<b>86,7</b>	<b>54,7</b>	<b>21,0</b>	<b>TOTAL INVERSIONES</b>

1/ Información actualizada al 31 de agosto de 2017.

Fuente: MEF.

Elaboración: BCRP - Sucursal Iquitos.

Anexo Nº 13

**SAN MARTÍN: INVERSIÓN NO FINANCIERA DEL GOBIERNO REGIONAL <sup>1/</sup>**  
(Millones de soles)

FUNCIONES	2016							2017							FUNCIONES
	Jul.	Ago.	Set.	Oct.	Nov.	Dic.	Ene.-Dic.	Ene.	Feb.	Mar.	Abr.	May.	Jun.	Jul.	
RELACIONES EXTERIORES	0,0	0,0	0,0	0,0	0,0	0,0	0,0	0,0	0,0	0,0	0,0	0,0	0,0	0,0	RELACIONES EXTERIORES
AGROPECUARIA	0,5	0,4	0,3	0,8	0,9	2,2	6,9	0,3	0,1	0,9	0,6	0,6	0,4	0,9	AGROPECUARIA
CULTURA Y DEPORTE	0,1	0,0	0,0	0,6	0,2	1,5	2,4	0,0	0,9	2,1	2,2	0,8	1,4	2,2	CULTURA Y DEPORTE
EDUCACIÓN	8,6	4,3	3,6	2,2	3,9	8,2	39,3	0,0	1,2	10,7	2,1	6,1	7,2	3,8	EDUCACIÓN
ENERGÍA	0,0	0,1	0,0	0,0	0,0	0,0	0,4	0,0	0,1	0,1	0,1	0,5	0,1	0,1	ENERGÍA
MEDIO AMBIENTE	0,5	0,6	0,7	0,6	0,9	1,6	7,4	0,0	0,2	0,2	0,5	0,4	0,3	0,4	MEDIO AMBIENTE
MINERÍA	0,0	0,0	0,0	0,0	0,0	0,1	0,2	0,0	0,0	0,0	0,0	0,0	0,0	0,0	MINERÍA
ORDEN PUBLICO Y SEGURIDAD	0,7	0,0	0,0	0,0	0,1	0,0	1,3	0,0	0,0	0,0	0,0	0,0	0,0	0,2	ORDEN PUBLICO Y SEGURIDAD
PESCA	0,0	0,0	0,0	0,0	0,0	0,0	0,3	0,0	0,0	0,0	0,0	0,0	0,0	0,0	PESCA
PLANEAMIENTO, GESTION Y RESERVA	3,5	2,9	3,1	2,6	3,5	7,6	36,8	1,7	4,2	3,4	3,1	3,9	3,2	4,2	PLANEAMIENTO, GESTION Y RESERVA
PROTECCION SOCIAL	0,0	0,0	0,0	0,3	0,0	0,0	0,3	0,0	0,0	0,1	0,1	0,1	0,2	0,1	PROTECCION SOCIAL
SALUD	18,4	29,3	10,9	20,0	7,3	33,4	174,5	0,0	6,2	19,2	9,0	9,0	9,2	5,9	SALUD
SANEAMIENTO	2,0	0,8	2,4	1,5	1,0	1,5	18,1	0,0	0,4	0,5	0,3	0,5	0,1	1,0	SANEAMIENTO
TRABAJO	0,0	0,0	0,0	0,0	0,0	0,0	0,0	0,0	0,1	0,1	0,0	0,1	0,0	0,0	TRABAJO
TRANSPORTE	13,6	11,0	14,8	2,1	6,1	38,2	150,0	0,2	2,9	9,9	2,9	5,9	4,5	6,0	TRANSPORTE
COMUNICACIONES	0,0	0,0	0,0	0,0	0,0	0,0	0,0	0,0	0,0	0,0	0,0	0,0	0,0	0,0	COMUNICACIONES
COMERCIO	0,1	0,0	0,0	0,1	0,1	0,4	1,6	0,0	0,0	0,1	0,0	0,0	0,1	0,0	COMERCIO
TURISMO	0,0	0,0	0,0	0,0	0,0	0,2	0,3	0,0	0,0	0,0	0,0	0,0	0,0	0,0	TURISMO
VIVIENDA Y DESARROLLO URBANO	0,0	0,0	0,0	0,0	0,0	0,0	0,3	0,0	0,0	0,0	0,0	0,0	0,0	0,0	VIVIENDA Y DESARROLLO URBANO
<b>TOTAL INVERSIONES</b>	<b>47,8</b>	<b>49,4</b>	<b>36,1</b>	<b>30,8</b>	<b>24,2</b>	<b>95,0</b>	<b>440,1</b>	<b>2,2</b>	<b>16,3</b>	<b>47,4</b>	<b>21,1</b>	<b>28,0</b>	<b>26,7</b>	<b>24,8</b>	<b>TOTAL INVERSIONES</b>

1/ Información actualizada al 31 de agosto de 2017.

Fuente: MEF.

Elaboración: BCRP - Sucursal Iquitos.



Anexo Nº 14

**SAN MARTÍN: INVERSIÓN NO FINANCIERA DE LOS GOBIERNOS LOCALES <sup>1/</sup>**  
(Millones de soles)

FUNCIONES	2016							2017							FUNCIONES
	Jul.	Ago.	Set.	Oct.	Nov.	Dic.	Ene.-Dic.	Ene.	Feb.	Mar.	Abr.	May.	Jun.	Jul.	
AGROPECUARIA	0,3	0,2	0,6	0,3	0,5	0,6	5,5	0,0	0,2	0,9	0,6	1,2	0,7	1,2	AGROPECUARIA
CULTURA Y DEPORTE	0,5	0,5	0,2	0,4	0,8	1,7	7,6	0,2	0,2	1,7	0,9	0,5	0,8	0,7	CULTURA Y DEPORTE
COMERCIO	0,2	0,2	0,1	0,1	0,0	0,7	2,1	0,0	0,0	0,3	0,0	0,3	0,1	0,4	COMERCIO
EDUCACIÓN	4,2	3,2	4,8	8,0	3,5	17,6	56,8	0,2	1,3	4,5	5,5	4,4	8,2	4,5	EDUCACIÓN
ENERGÍA	0,2	0,2	0,1	0,1	0,1	0,1	3,0	0,0	0,0	0,0	0,0	0,0	0,4	0,3	ENERGÍA
INDUSTRIA	0,0	0,0	0,0	0,0	0,0	0,0	0,0	0,0	0,0	0,0	0,0	0,0	0,0	0,0	INDUSTRIA
AMBIENTE	0,3	0,3	2,4	0,3	0,7	1,0	7,6	0,0	0,5	0,5	0,3	0,2	0,5	0,4	AMBIENTE
ORDEN PUBLICO Y SEGURIDAD	0,6	1,2	1,9	0,8	6,4	10,4	28,9	0,2	0,1	2,5	1,1	0,7	1,4	1,2	ORDEN PUBLICO Y SEGURIDAD
PESCA	0,0	0,0	0,0	0,0	0,0	0,0	0,0	0,0	0,0	0,0	0,0	0,0	0,0	0,0	PESCA
PLANEAMIENTO, GESTION Y RESERVA	1,1	1,3	0,8	0,8	0,6	2,2	15,9	0,4	0,5	0,9	0,7	1,2	2,3	0,8	PLANEAMIENTO, GESTION Y RESERVA
PROTECCION SOCIAL	0,2	0,2	0,2	0,3	0,5	0,4	2,8	0,1	0,1	0,1	0,1	0,1	0,1	0,3	PROTECCION SOCIAL
SALUD	0,2	0,0	0,2	0,6	0,6	1,2	3,4	0,0	0,0	0,1	0,1	0,1	0,1	0,1	SALUD
SANEAMIENTO	6,3	6,6	14,4	12,6	14,4	38,5	114,4	0,6	2,2	24,7	13,6	16,8	12,9	22,7	SANEAMIENTO
TRABAJO	0,0	0,0	0,0	0,0	0,0	0,0	0,0	0,0	0,0	0,1	0,2	0,2	0,1	0,0	TRABAJO
TRANSPORTE	10,3	7,0	13,4	8,1	13,5	40,3	122,1	3,5	9,0	10,5	7,5	5,9	14,3	11,1	TRANSPORTE
COMUNICACIONES	0,0	0,0	0,0	0,0	0,0	0,0	0,2	0,0	0,0	0,0	0,0	0,0	0,0	0,0	COMUNICACIONES
TURISMO	0,0	0,0	0,0	0,0	0,0	0,1	0,4	0,0	0,0	0,0	0,0	0,0	0,0	0,0	TURISMO
VIVIENDA Y DESARROLLO URBANO	1,2	0,8	4,4	1,4	2,9	4,9	23,8	0,2	0,5	1,3	0,6	0,3	0,9	0,7	VIVIENDA Y DESARROLLO URBANO
<b>TOTAL INVERSIONES</b>	<b>25,8</b>	<b>21,7</b>	<b>43,4</b>	<b>33,8</b>	<b>44,3</b>	<b>119,7</b>	<b>394,5</b>	<b>5,5</b>	<b>14,7</b>	<b>48,3</b>	<b>31,2</b>	<b>31,8</b>	<b>42,8</b>	<b>44,4</b>	<b>TOTAL INVERSIONES</b>

1/ Información actualizada al 31 de agosto de 2017.

Fuente: MEF.

Elaboración: BCRP - Sucursal Iquitos.



Anexo Nº 15

**SAN MARTÍN: DEPÓSITOS <sup>1/</sup>**  
(Saldos en millones de soles)

	2016						2017							
	Jul.	Ago.	Set.	Oct.	Nov.	Dic.	Ene.	Feb.	Mar.	Abr.	May.	Jun.	Jul.	
A. BANCA MÚLTIPLE	506	504	512	512	518	546	503	481	491	484	505	524	549	A. BANCA MÚLTIPLE
B. EMPRESAS FINANCIERAS	4	4	4	4	4	5	5	5	5	5	5	5	5	B. EMPRESAS FINANCIERAS
C. CAJAS MUNICIPALES	154	157	163	165	173	175	174	167	165	167	177	180	185	C. CAJAS MUNICIPALES
D. CAJAS RURALES	0	0	0	0	0	0	0	0	0	0	0	0	0	D. CAJAS RURALES
E. BANCO DE LA NACIÓN	202	206	196	199	201	198	194	193	185	192	187	193	200	E. BANCO DE LA NACIÓN
<b>DEPÓSITOS TOTALES</b>	<b>868</b>	<b>871</b>	<b>875</b>	<b>880</b>	<b>896</b>	<b>923</b>	<b>876</b>	<b>847</b>	<b>846</b>	<b>848</b>	<b>874</b>	<b>903</b>	<b>939</b>	<b>DEPÓSITOS TOTALES</b>

<sup>1/</sup> cifras preliminares.

Fuente: SBS y AFP.

Elaboración: BCRP - Sucursal Iquitos.



Anexo Nº 16

**SAN MARTÍN: CRÉDITO <sup>1/</sup>**  
(Saldos en millones de soles)

	2016						2017							
	Jul.	Ago.	Set.	Oct.	Nov.	Dic.	Ene.	Feb.	Mar.	Abr.	May.	Jun.		Jul.
A. BANCA MÚLTIPLE	1 536	1 551	1 571	1 571	1 578	1 579	1 554	1 563	1 568	1 567	1 599	1 605	1 597	A. BANCA MÚLTIPLE
B. EMPRESAS FINANCIERAS	144	144	144	144	146	148	146	149	151	153	156	158	160	B. EMPRESAS FINANCIERAS
C. CAJAS MUNICIPALES	344	347	362	373	391	402	411	423	429	429	438	442	449	C. CAJAS MUNICIPALES
D. CAJAS RURALES	4	5	5	5	5	5	5	6	6	6	6	11	12	D. CAJAS RURALES
E. EDPYMES	10	10	10	10	11	11	11	12	13	13	14	9	9	E. EDPYMES
F. BANCO DE LA NACIÓN <sup>2/</sup>	131	132	133	134	135	136	138	139	141	144	147	149	152	F. BANCO DE LA NACIÓN <sup>2/</sup>
G. AGROBANCO <sup>3/</sup>	104	104	105	105	105	106	104	105	104	104	128	111	109	G. AGROBANCO <sup>3/</sup>
<b>TOTAL</b>	<b>2 273</b>	<b>2 293</b>	<b>2 329</b>	<b>2 343</b>	<b>2 372</b>	<b>2 388</b>	<b>2 369</b>	<b>2 397</b>	<b>2 412</b>	<b>2 414</b>	<b>2 489</b>	<b>2 487</b>	<b>2 489</b>	<b>TOTAL</b>
Moneda Nacional	2 191	2 210	2 246	2 261	2 286	2 305	2 292	2 326	2 343	2 348	2 429	2 427	2 429	Moneda Nacional
Moneda Extranjera	83	83	83	83	86	83	76	70	69	67	60	60	60	Moneda Extranjera

<sup>1/</sup> cifras preliminares.

<sup>2/</sup> Solo considera los créditos de consumo e hipotecario.

<sup>3/</sup> No considera los créditos a las demás empresas del Sistema Financiero.

Fuente: SBS y AFP.

Elaboración: BCRP - Sucursal Iquitos.



Anexo Nº 17

**SAN MARTÍN: TASA DE MOROSIDAD <sup>1/</sup>**  
(En porcentaje)

ENTIDADES FINANCIERAS	2016						2017						ENTIDADES FINANCIERAS	
	Jul.	Ago.	Set.	Oct.	Nov.	Dic.	Ene.	Feb.	Mar.	Abr.	May.	Jun.		Jul.
Banca Múltiple	10,3	11,1	11,1	11,1	11,8	11,4	12,0	11,8	11,9	12,5	12,4	12,3	12,4	Banca Múltiple
Empresas Financieras	6,0	6,1	6,2	6,4	6,0	5,4	5,9	5,8	5,9	6,1	6,0	6,0	6,0	Empresas Financieras
Cajas Municipales	8,4	7,7	8,2	8,2	8,1	7,9	8,9	9,1	8,7	8,4	8,5	8,2	8,2	Cajas Municipales
Cajas Rurales de Ahorro y Crédito	5,5	7,0	5,5	5,6	5,2	2,3	2,8	2,8	2,0	2,3	2,5	3,7	4,0	Cajas Rurales de Ahorro y Crédito
EDPYMEs	5,2	5,5	5,7	5,0	4,7	5,4	5,6	4,6	5,2	5,3	6,2	5,8	4,9	EDPYMEs
Banco de la Nación <sup>2/</sup>	1,3	1,3	1,4	1,4	1,5	1,5	1,4	1,5	1,5	1,4	1,4	1,4	1,4	Banco de la Nación <sup>2/</sup>
Agrobanco <sup>3/</sup>	4,7	5,8	6,3	6,5	6,2	6,7	5,8	4,6	4,9	3,0	3,0	7,9	12,0	Agrobanco <sup>3/</sup>
<b>TOTAL</b>	<b>8,9</b>	<b>9,4</b>	<b>9,5</b>	<b>9,5</b>	<b>9,9</b>	<b>9,6</b>	<b>10,1</b>	<b>9,9</b>	<b>9,9</b>	<b>10,2</b>	<b>10,1</b>	<b>10,2</b>	<b>10,4</b>	<b>TOTAL</b>

1/ Cifras preliminares, calculadas en base a: (créditos vencidos + créditos en cobranza judicial) / colocaciones brutas.

2/ Solo considera los créditos de consumo e hipotecario.

3/ No considera los créditos a las demás empresas del Sistema Financiero.

Fuente: SBS y AFP.

Elaboración: BCRP - Sucursal Iquitos.