

**BANCO CENTRAL DE RESERVA DEL PERÚ**  
**SUCURSAL IQUITOS**



**SAN MARTÍN: Síntesis de Actividad Económica**  
**ABRIL 2017<sup>1</sup>**

**Departamento de Estudios Económicos**

---

<sup>1</sup> En el presente informe participaron Arnulfo Cumbicus y Mario López.

## ÍNDICE

	<i>Página</i>
<b>RESUMEN EJECUTIVO.....</b>	<b>3</b>
<b>I. ACTIVIDAD PRODUCTIVA.....</b>	<b>5</b>
1. Actividad primaria.....	5
1.1. Sector agropecuario.....	5
1.2. Sector pesca.....	6
2. Otros indicadores sectoriales.....	7
2.1 Sector manufactura.....	7
2.2 Despachos de cemento.....	8
2.3 Arribos de turistas a establecimientos de hospedaje.....	8
<b>II. ASPECTOS LABORALES.....</b>	<b>9</b>
1. Empleo.....	9
<b>III. SECTOR EXTERNO.....</b>	<b>10</b>
1. Exportaciones.....	10
<b>IV. CRÉDITO Y DEPÓSITOS.....</b>	<b>11</b>
1. Crédito.....	11
2. Depósitos.....	13
<b>V. EJECUCIÓN DEL PRESUPUESTO DE GASTOS DEL GOBIERNO GENERAL.....</b>	<b>14</b>
1. Gasto corriente no financiero.....	14
<b>VI. ANEXOS.....</b>	<b>17</b>

## RESUMEN EJECUTIVO

---

### Principales hechos de importancia

- Los sectores **pesca** y **agropecuario** crecieron en 10,6 por ciento y 4,3 por ciento interanual en abril, respectivamente.
- En **otros indicadores de actividad económica** registraron crecimiento interanual, manufactura (17,3 por ciento), despachos de cemento (13,9 por ciento), créditos de consumo (12,6 por ciento), crédito total (7,7 por ciento) y crédito hipotecario (0,7 por ciento). En cambio, disminuyeron la inversión pública (-20,3 por ciento), número de arribos de turistas a los establecimientos de hospedaje (-1,2 por ciento) y el empleo en empresas privadas formales de 10 y más trabajadores en Tarapoto (-0,1 por ciento).

### Actividad primaria

- El sector **agropecuario** registró un crecimiento de 4,3 por ciento interanual en abril, inducido por los resultados positivos de los sub-sectores agrícola (4,2 por ciento) y pecuario (6,5 por ciento); con ello, en el periodo enero-abril el sector acumuló un crecimiento de 6,4 por ciento interanual, explicado por los resultados positivos de ambos sub-sectores antes mencionados.
- El sector **pesca** creció en 10,6 por ciento interanual en abril, debido a la mayor crianza de tilapia en piscigranjas; sumado la abundancia en los ríos de boquichico y otras especies; con ello, en el periodo enero-abril pesca registró una expansión de 0,4 por ciento.

### Otros indicadores de actividad económica

- La **manufactura** avanzó en 17,3 por ciento interanual en abril, inducida por el resultado positivo de la industria no primaria; con ello, en el periodo enero-abril acumuló un incremento de 5,0 por ciento interanual.
- Los **despachos de cemento** crecieron en 13,9 por ciento interanual en abril, debido a los mayores gastos en obras privadas; con ello, en el periodo enero-abril acumularon un crecimiento de 0,05 por ciento, debido a los mayores gastos de obras privadas y públicas.
- El número de **arribos de turistas a establecimientos de hospedaje** cayó en 1,2 por ciento interanual en abril, debido al menor flujo de turistas nacionales; con ello, en el periodo enero-abril de 2017 acumuló una contracción de 7,8 por ciento interanual.
- El **empleo** en empresas privadas formales de 10 y más trabajadores en Tarapoto registró una disminución de 0,1 por ciento interanual en abril, debido al menor requerimiento de trabajadores en la rama de servicios, pero en el periodo enero-abril acumuló un crecimiento de 1,4 por ciento.
- El **crédito total** se incrementó en 7,7 por ciento interanual en abril, a S/. 2 414 millones; asimismo, los **créditos de consumo e hipotecario** registraron crecimientos de 12,6 por ciento y 0,7 por ciento, respectivamente.
- La **inversión pública** disminuyó en 20,3 por ciento interanual en abril, debido a la menor ejecución de obras en el gobierno nacional y regional; mientras en los gobiernos locales creció en 47,0 por ciento, por avance obras de agua potable y saneamiento básico, y de infraestructura educativa. Respecto al avance de obras de envergadura, el **gobierno nacional** desembolsó S/ 1,3 millones en el mejoramiento y ampliación de laboratorios de procesos tecnológicos agroindustriales de la Facultad de Ingeniería Agroindustrial de la Universidad Nacional de San Martín, en el distrito de Morales; y S/ 1,1 millones en la rehabilitación y remodelación de la infraestructura educativa y equipamiento del colegio Manuel Antonio Mesones Muro, en el distrito de San José de Sisa; el **gobierno regional** invirtió S/ 3,3 millones en el mejoramiento de los

servicios de salud en el establecimiento de salud San José de Sisa; S/ 1,8 millones en el mejoramiento y ampliación de la infraestructura de la concha acústica y campo deportivo de Chacarita Versalles; S/ 1,5 millones en el mejoramiento de los servicios de salud en el hospital Tocache; S/ 1,4 millones en el mejoramiento de los servicios de salud en el hospital de Bellavista; y S/ 1,4 millones en la construcción de la carretera departamental SM 110, tramo Metal-Marcos, en el distrito de Shunte; y los **gobiernos locales** destinaron S/ 1,6 millones en el mejoramiento de los servicios educativos de los colegios N° 0769 y N° 320, en el distrito de Caspizapa; S/ 1,5 millones en el mejoramiento de los servicios educativos en el colegio integrado N° 0176, Ricardo Palma, en el distrito de San Pablo; S/ 1,4 millones en el mejoramiento del sistema de drenaje pluvial del casco urbano de la localidad de Puerto Rico de San Cristóbal; y S/ 1,3 millones en la instalación del sistema de agua potable y saneamiento de las localidades de Primavera, Santa Rosa, Nueva Esperanza, Almirante Grau, Nuevo Control y Santa Flor, en el distrito de Bajo Biavo.

**Cuadro N° 1**  
**SAN MARTÍN: OTROS INDICADORES DE ACTIVIDAD ECONÓMICA**  
 (Variación % respecto a similar mes del año anterior)

	Nov.16	Dic.16	Ene.17	Feb.17	Mar.17	Abr.17
Producción industrial 1/	↓ -14,7	↑ 5,9	↓ -12,9	↑ 7,5	↑ 13,4	↑ 17,3
Despachos de cemento 1/	↓ -14,1	↓ -2,7	↓ -14,0	↓ -6,1	↑ 12,6	↑ 13,9
Arribos a los establecimientos hospedaje	↓ -3,6	↑ 0,6	↓ -4,5	↓ -12,9	↓ -12,0	↓ -1,2
Empleo formal urbano 2/	↑ 3,3	↑ 1,7	↑ 0,2	↑ 2,4	↑ 3,0	↓ -0,1
Crédito total	↑ 5,7	↑ 6,4	↑ 5,6	↑ 5,9	↑ 8,0	↑ 7,7
Crédito de consumo	↑ 13,2	↑ 13,9	↑ 13,5	↑ 12,9	↑ 13,4	↑ 12,6
Crédito hipotecario	↓ -3,9	↓ -4,3	↓ -5,2	↓ -2,6	↓ -0,5	↑ 0,7
Inversión pública 1/	↓ -48,9	↓ -17,1	↓ -18,0	↑ 15,2	↑ 70,8	↓ -20,3

1/ En términos reales.

2/ En empresas de 10 a más trabajadores situadas en la ciudad de Tarapoto.

Fuentes: SBS y AFP, MTPE, MEF, MINCETUR y DIREPRO.

Elaboración: BCRP, Sucursal Iquitos. Departamento de Estudios Económicos.

## I. ACTIVIDAD PRODUCTIVA

### 1. Actividad primaria

#### 1.1. Sector agropecuario

- El sector agropecuario registró un crecimiento de 4,3 por ciento interanual en abril, inducido por los resultados positivos de los sub-sectores agrícola y pecuario; con ello, en el periodo enero-abril de 2017 acumuló un crecimiento de 6,4 por ciento interanual, explicado por los resultados positivos de ambos sub-sectores antes mencionados.

**Cuadro N° 2**  
SAN MARTÍN: PRODUCCIÓN DE PRINCIPALES PRODUCTOS AGROPECUARIOS<sup>1/</sup>  
(Toneladas)

Sub-sectores	Estructura Porcentual 2015 <sup>2/</sup>	Abril				Enero - Abril			
		2016	2017	Var. %	Contribución <sup>3/</sup>	2016	2017	Var. %	Contribución <sup>3/</sup>
<b>AGRÍCOLA</b>	<b>87,8</b>			<b>4,2</b>	<b>3,8</b>			<b>6,4</b>	<b>5,6</b>
<b>Orientado a la industria</b>	<b>44,7</b>			<b>2,7</b>	<b>1,7</b>			<b>0,4</b>	<b>0,2</b>
Caña de azúcar	0,9	18 330	13 465	-26,5	-0,1	72 727	69 641	-4,2	0,0
Palma aceitera	6,2	27 368	26 992	-1,4	0,0	118 099	121 749	3,1	0,2
Maíz amarillo duro	4,4	458	380	-17,0	0,0	43 483	35 495	-18,4	-0,9
Cacao	11,7	3 552	3 956	11,4	0,9	12 429	11 923	-4,1	-0,4
Café	21,4	24 594	25 082	2,0	1,0	31 681	33 363	5,3	1,3
<b>Orientado al mercado interno</b>	<b>43,2</b>			<b>7,1</b>	<b>2,2</b>			<b>13,2</b>	<b>5,4</b>
Arroz cáscara	30,4	60 302	62 531	3,7	0,8	202 546	241 172	19,1	5,2
Yuca	1,9	7 955	7 738	-2,7	0,0	32 018	30 805	-3,8	-0,1
Plátano	7,1	31 386	41 529	32,3	1,5	126 005	136 026	8,0	0,6
Naranja	0,9	10 717	10 726	0,1	0,0	19 534	18 116	-7,3	-0,1
Piña	0,2	868	1 182	36,2	0,0	2 842	3 702	30,3	0,1
Papaya	0,3	1 728	2 135	23,6	0,0	6 446	7 533	16,9	0,1
Otros	2,4	12 490	13 043	-8,4	-0,1	72 846	68 159	-7,9	-0,3
<b>PECUARIO</b>	<b>12,2</b>			<b>6,5</b>	<b>0,5</b>			<b>6,6</b>	<b>0,8</b>
Carne de aves <sup>4/</sup>	7,2	2 869	3 098	8,0	0,4	10 773	12 076	12,1	0,8
Carne de porcino <sup>4/</sup>	0,5	240	226	-5,8	0,0	905	930	2,8	0,0
Carne de vacuno <sup>4/</sup>	1,1	494	502	1,6	0,0	2 021	2 024	0,1	0,0
Huevos	1,9	1 079	1 150	6,6	0,1	4 517	4 276	-5,3	-0,1
Leche	1,4	2 956	3 173	7,3	0,1	11 150	11 869	6,4	0,1
Otros	0,0	5	5	0,0	0,0	19	18	-3,2	0,0
<b>SECTOR AGROPECUARIO</b>	<b>100,0</b>			<b>4,3</b>	<b>4,3</b>			<b>6,4</b>	<b>6,4</b>

1/ Cifras preliminares.

2/ A precios de 2007.

3/ En base a la estructura porcentual de similar periodo de 2016.

4/ Peso neto.

Fuente: DRASAM y MINAGRI.

Elaboración: BCRP, Sucursal Iquitos. Departamento de Estudios Económicos.

- El sub-sector agrícola se expandió en 4,2 por ciento interanual en abril, inducido por la mayor producción de plátano, café, cacao y arroz cáscara, los cuales ostentan una mayor contribución; el caso de arroz cáscara por las mayores áreas cosechadas y mejores rendimientos; y los casos de café y cacao se vincularon al clima propicio para la buena realización de las labores de cosechas, y más plantaciones en producción, y el caso de plátano por ampliación de su frontera agrícola; con ello, en el periodo enero-abril, el sub-sector agrícola acumuló un crecimiento de 6,4 por ciento interanual, debido a la mayor producción de arroz, café, plátano y palma aceitera.

- El sub-sector pecuario creció en 6,5 por ciento interanual en abril, debido a la mayor producción de carne (aves y vacuno), huevos y leche; con ello, en el periodo enero-abril acumuló un avance de 6,6 por ciento, explicado por la mayor producción de carne (aves, porcino y vacuno) y leche.
- En abril, las áreas sembradas disminuyeron en 22,0 por ciento (2 852 hectáreas menos) frente a similar mes de 2016, debido a la presencia de lluvias con anomalías negativas (-20,2 por ciento) frente a su normal, lo que afectó a los cultivos de secano como maíz y yuca; pero hay disponibilidad de agua en los ríos que alimentan a los canales de riego para el cultivo arroz.
- Las siembras de la campaña 2016-2017, correspondientes al periodo agosto-abril disminuyeron en 6,0 por ciento (8 477 hectáreas menos), frente a similar periodo de la campaña anterior, debido a la escasez de lluvias hasta diciembre 2016, y en marzo y abril de 2017, con excepción de los meses de enero y febrero donde se presentaron lluvias con anomalías positivas.

**Cuadro N° 3**  
**SAN MARTÍN: SUPERFICIE SEMBRADA 1/**  
(Hectáreas)

	Campaña Agrícola <sup>2/</sup>		Variación	
	2015/2016	2016/2017	Absoluta	Porcentual
<b>CULTIVOS TRANSITORIOS</b>	<b>129 380</b>	<b>125 045</b>	<b>-4 335</b>	<b>-3,4</b>
Arroz cáscara	75 145	77 095	1 950	2,6
Maíz amarillo	45 595	41 798	-3 797	-8,3
Maní	201	193	-8	-4,0
Yuca	5 321	4 586	-735	-13,8
Frijol grano seco	1 830	585	-1 245	-68,0
Frijol chichlayo	778	595	-183	-23,5
Otros	510	193	-317	-62,2
<b>CULTIVOS PERMANENTES</b>	<b>11 516</b>	<b>7 374</b>	<b>-4 142</b>	<b>-36,0</b>
Palma aceitera	265	0	-265	-100,0
Plátano	2 060	1 994	-66	-3,2
Papaya	384	235	-149	-38,8
Café	2 381	1 833	-548	-23,0
Cacao	4 353	2 696	-1 657	-38,1
Otros	8 807	5 145	-3 662	-41,6
<b>Total</b>	<b>140 896</b>	<b>132 419</b>	<b>-8 477</b>	<b>-6,0</b>

1/ Cifras preliminares.

2/ De agosto a abril.

Fuente: DRASAM.

Elaboración: BCRP, Sucursal Iquitos. Departamento de Estudios Económicos

## 1.2. Sector pesca

- La producción interna de pescado registró un crecimiento de 10,6 por ciento interanual en abril, explicado por la mayor crianza de tilapia en piscigranjas; además de la abundancia de otras especies como boquichico en el río Huallaga.
- En el periodo enero-abril de 2017, la producción interna creció en 0,4 por ciento interanual, debido a la mayor crianza de tilapia (203 toneladas métricas más), camarón gigante (5 toneladas métricas más) y otras especies (26 toneladas métricas más).

**Cuadro N° 4**  
**SAN MARTÍN: PRODUCCIÓN PESQUERA 1/**  
(Toneladas)

	Abril		Var. %	Enero - Abril		Var. %
	2016	2017		2016	2017	
<b>Producción Interna</b>	<b>179</b>	<b>198</b>	<b>10,6</b>	<b>674</b>	<b>677</b>	<b>0,4</b>
<b>Fresco</b>	<b>179</b>	<b>198</b>	<b>10,6</b>	<b>674</b>	<b>677</b>	<b>0,4</b>
Tilapia	107	160	49,5	379	582	53,6
Gamitana	27	7	-74,1	108	12	-88,9
Camaron gigante	2	2	0,0	5	10	100,0
Paco	35	7	-80,0	140	15	-89,3
Paiche	0	0	-	0	0	-
Boquichico	7	9	28,6	31	21	-32,3
Otras especies	1	13	1 200,00	11	37	236,4
<b>SECTOR PESCA 1/</b>			<b>10,6</b>			<b>0,4</b>

1/ A precios de 2007. Cifras preliminares.

Fuente: DIREPRO.

Elaboración: BCRP, Sucursal Iquitos. Departamento de Estudios Económicos.

## 2. Otros indicadores sectoriales

### 2.1 Sector manufactura

- La manufactura registró un crecimiento de 17,3 por ciento interanual en abril, explicado por el resultado positivo de la industria no primaria; con ello, en el periodo enero-abril acumuló un incremento de 5,0 por ciento frente a similar periodo del año anterior.
- La industria primaria no registro indicador alguno de producción, debido a la ausencia de producción de biodiesel en el mes de análisis y de comparación.
- La industria no primaria avanzó en 17,3 por ciento interanual en abril, debido a la mayor producción de aceite y manteca, madera aserrada, bebidas gaseosas y chocolates, que ostentan mayor contribución positiva; con ello, en el periodo enero-abril creció en 6,8 por ciento interanual.

**Cuadro N° 5**  
**SAN MARTÍN: ÍNDICE DE VOLUMEN FÍSICO MANUFACTURERO 1/**  
(Var. % real respecto a similar periodo del año anterior)

Ramas de actividad	Estructura %	Abril		Enero-Abril	
	2015 2/	Var. %	Contribución3/	Var. %	Contribución3/
<b>MANUFACTURA PRIMARIA</b>	<b>0,5</b>	-	-	<b>-100,0</b>	-1,7
Biodiesel	0,5	-	-	-100,0	-1,7
<b>MANUFACTURA NO PRIMARIA</b>	<b>99,5</b>	<b>17,3</b>	17,3	<b>6,8</b>	6,7
Aceite y manteca	52,5	30,2	17,1	12,7	7,3
Queso y mantequilla	3,7	-26,9	-1,1	-23,3	-0,9
Chocolates	0,2	274,1	0,9	368,6	3,2
Bebidas gaseosas	5,6	47,9	1,6	53,9	1,4
Madera aserrada	1,7	169,7	1,9	65,5	0,6
Jabón	4,3	-44,8	-2,9	-13,5	-0,6
Ladrillos, bloques y adoquines	1,0	-27,2	-0,2	-13,3	-0,1
Cemento	30,5	-0,2	0,0	-5,7	-1,6
<b>SECTOR MANUFACTURA</b>	<b>100,0</b>	<b>17,3</b>	<b>17,3</b>	<b>5,0</b>	<b>5,0</b>

1/ Cifras preliminares.

2/ A precios de 2007.

3/ En base a la estructura porcentual de similar periodo de 2016.

Fuente: DIREPRO y Empresas.

Elaboración: BCRP, Sucursal Iquitos. Departamento de Estudios Económicos.

**Gráfico N° 1**  
**SAN MARTÍN: IVF MANUFACTURA NO PRIMARIA**  
 (Var. % real respecto a similar periodo del año anterior)

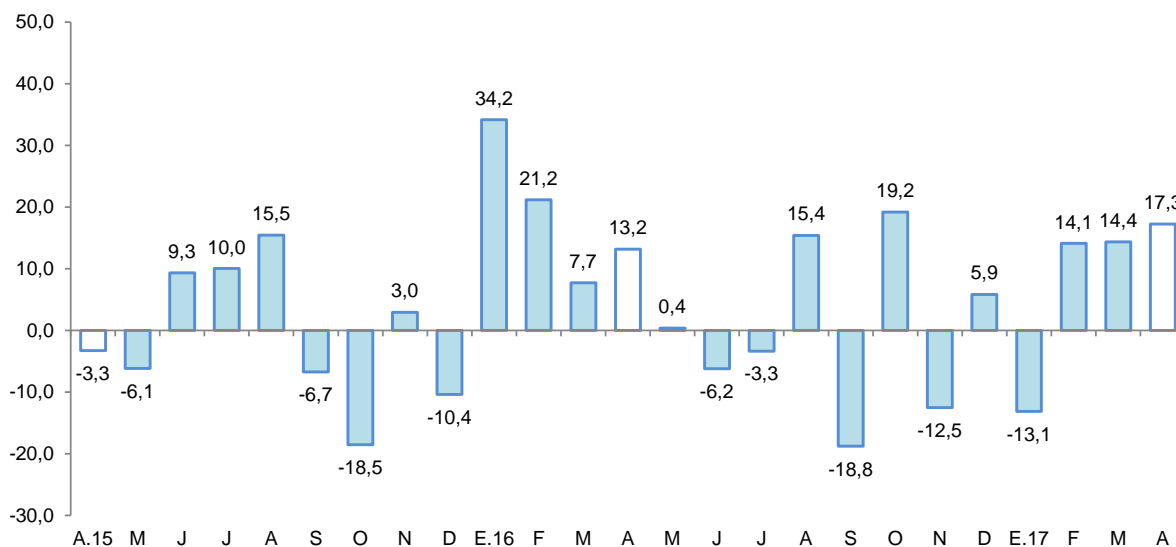

Fuente: DIREPRO y EMPRESAS  
 Elaboración: BCRP, Sucursal Iquitos. Departamento de Estudios Económicos.

## 2.2 Despachos de cemento

- Los despachos de cemento crecieron en 13,9 por ciento interanual en abril, debido a la recuperación de los gastos en obras privadas, mientras los gastos en obras públicas registraron un indicador negativo (-20,3 por ciento interanual), asociado a la menor inversión del gobierno regional y nacional.
- En el periodo enero-abril los despachos de cemento registraron un crecimiento de 0,05 por ciento, debido a los mayores gastos de obras públicas, los cuales registraron un indicador positivo (17,8 por ciento), vinculado a la mayor inversión de los gobiernos locales.

**Gráfico N° 2**  
**SAN MARTÍN: DESPACHOS DE CEMENTO**  
 (Var. % respecto a similar periodo del año anterior)

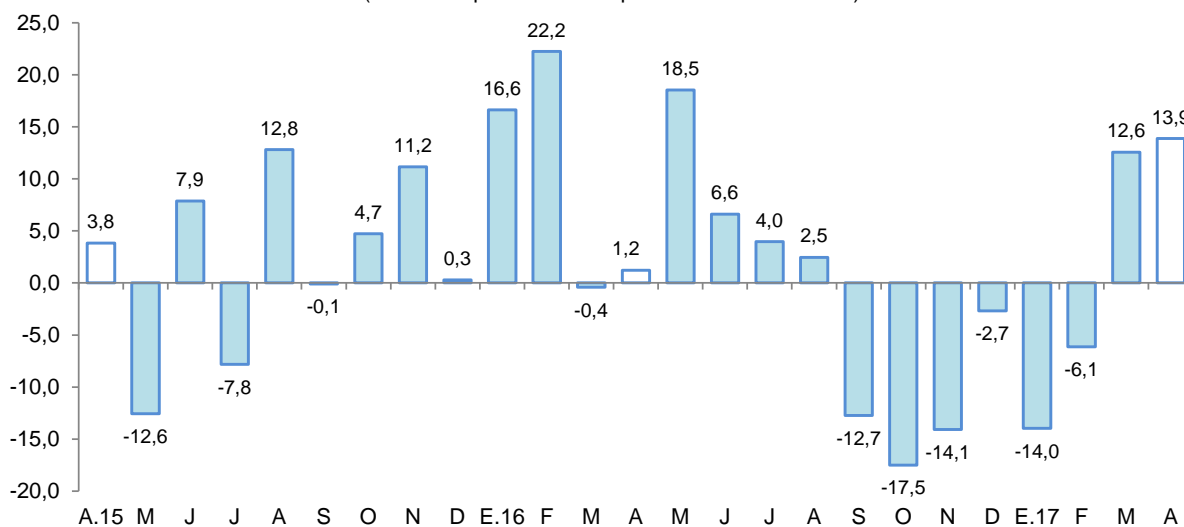

Fuente: Cementos Pacasmayo y Cementos Selva.  
 Elaboración: BCRP, Sucursal Iquitos. Departamento de Estudios Económicos.



### 2.3 Arribos de turistas a establecimientos de hospedaje

- Según MINCETUR, el número de arribos de turistas a los establecimientos de hospedaje disminuyó en 1,2 por ciento interanual en abril. El turismo interno cayó en 2,9 por ciento; mientras que, el turismo receptivo (turistas extranjeros) se incrementó en 120,1 por ciento interanual.
- En el periodo enero-abril, el número de arribos de turistas a los establecimientos de hospedaje acumuló una contracción de 7,8 por ciento interanual. El turismo interno disminuyó en 8,1 por ciento; mientras que, el receptivo (turistas extranjeros) creció en 2,2 por ciento.

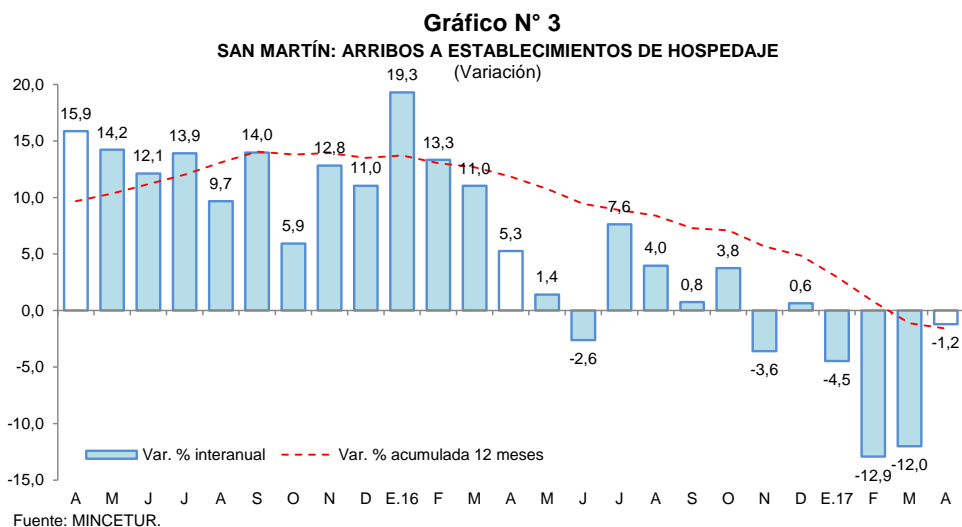

## II. ASPECTOS LABORALES

### 1. Empleo

- El empleo en empresas privadas formales de 10 y más trabajadores en Tarapoto registró una disminución de 0,1 por ciento interanual en abril, explicada por el menor requerimiento de trabajadores en la rama de actividad de servicios (-0,9 por ciento).
- En el periodo enero-abril, el empleo en empresas privadas formales acumuló un crecimiento promedio de 1,4 por ciento interanual, explicado por los mayores requerimientos de puestos de trabajo en cuatro de las cinco ramas de actividad económica, en particular manufactura (8,4 por ciento) y, transporte y comunicaciones (5,7 por ciento).

**Cuadro N° 6**  
**CIUDAD DE TARAPOTO: ÍNDICE MENSUAL DE EMPLEO EN EMPRESAS PRIVADAS FORMALES DE 10 A MÁS TRABAJADORES, POR RAMA DE ACTIVIDAD<sup>1/</sup>**  
(Octubre 2010=100)

Rama de Actividad	Abril			Enero - Abril		
	2016	2017	Var. %	2016	2017	Var. %
Primaria <sup>2/</sup>	127,2	127,2	0,0	127,4	129,6	1,8
Manufactura	85,0	86,4	1,6	81,6	88,4	8,4
Comercio	136,5	136,9	0,3	136,8	140,8	2,9
Transporte y Comunicaciones	141,3	149,8	6,0	146,0	154,4	5,7
Servicios <sup>3/</sup>	133,0	131,7	-0,9	124,0	123,0	-0,8
<b>Total</b>	<b>128,9</b>	<b>128,8</b>	<b>-0,1</b>	<b>124,8</b>	<b>126,5</b>	<b>1,4</b>

Nota: La información corresponde al primer día de cada mes.

1/ Cifras preliminares.

2/ Conformada por las subramas agricultura, pesca e hidrocarburos.

3/ Conformada por las subramas servicios prestados a empresas, restaurantes y hoteles, establecimientos financieros, enseñanza, servicios sociales y comunales; y electricidad, gas y agua.

Fuente: MTPE – Encuesta Nacional de Variación Mensual del Empleo (ENVME).

Elaboración: BCRP, Sucursal Iquitos. Departamento de Estudios Económicos.

**Gráfico N° 4**  
**CIUDAD DE TARAPOTO: EMPLEO FORMAL URBANO EN EMPRESAS DE 10 A MÁS**  
**TRABAJADORES**  
 (Var. % respecto a similar periodo del año anterior)

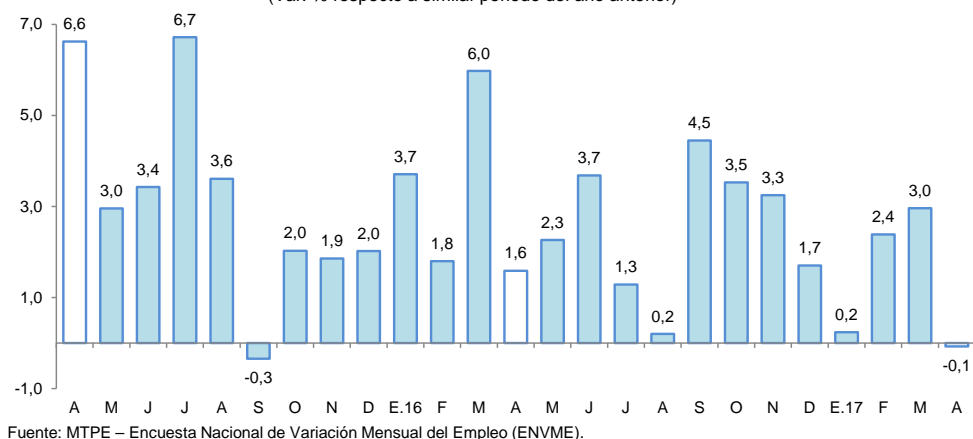

### III. SECTOR EXTERNO

#### 1. Exportaciones

- Las exportaciones totalizaron US\$ 4,9 millones en abril, menores en 27,0 por ciento respecto a similar mes del año anterior, debido a los menores volúmenes exportados de cacao en grano, tabaco, aceite vegetal y madera aserrada, todos asociados a la interrupción de las vías hacia los puertos de Paita y Callao, por el Niño costero; mayormente las exportaciones de San Martín salen por las aduanas del Callao y Paita; con ello, en el periodo enero-abril, las exportaciones cayeron en 2,2 por ciento, debido a las menores ventas de productos no tradicionales, principalmente agropecuarios, como cacao en grano y tabaco; sumado la ausencia de exportaciones de aceite crudo de palmiste.

**Cuadro N° 7**  
**SAN MARTÍN: EXPORTACIONES POR GRUPO DE PRODUCTOS <sup>1/</sup>**  
 (Valor FOB en millones de US\$)

Tipo	Estructura %		Abril		Enero-Abril		
	2016	2016	2017	Var. %	2016	2017	Var. %
<b>PRODUCTOS TRADICIONALES</b>	<b>36,4</b>	<b>0,4</b>	<b>0,4</b>	<b>5,4</b>	<b>3,6</b>	<b>13,0</b>	<b>257,7</b>
Algodón	0,0	0,0	0,0	-	0,0	0,0	-
Café	36,4	0,4	0,4	0,0	3,6	13,0	257,7
<b>PRODUCTOS NO TRADICIONALES</b>	<b>63,6</b>	<b>6,3</b>	<b>4,4</b>	<b>-29,2</b>	<b>30,1</b>	<b>20,0</b>	<b>-33,5</b>
Agropecuarios	61,3	5,8	3,9	-32,1	28,7	18,1	-37,0
Pesqueros	0,0	0,0	0,0	-	0,0	0,0	-
Maderas	1,3	0,3	0,1	-79,9	0,8	0,7	-14,0
Otros no tradicionales	0,9	0,1	0,4	232,3	0,6	1,2	108,1
<b>TOTAL EXPORTACIONES</b>	<b>100,0</b>	<b>6,7</b>	<b>4,9</b>	<b>-27,0</b>	<b>33,7</b>	<b>33,0</b>	<b>-2,2</b>

1/ Cifras preliminares.

Fuente: SUNAT.

Elaboración: BCRP, Sucursal Iquitos. Departamento de Estudios Económicos.

- Las exportaciones de productos tradicionales no registraron variación alguna frente a abril 2016, debido a que los mayores precios de exportación del café se compensaron con sus menores volúmenes exportados, por el niño costero que interrumpió las vías de salida a las aduanas del

Callao y Paita. En el periodo enero-abril, los productos tradicionales acumularon un incremento de 257,7 por ciento interanual.

- Las exportaciones de productos no tradicionales cayeron en 29,2 por ciento interanual en abril, inducidas por las menores ventas de productos agropecuarios y maderas; a pesar del fuerte incremento en las ventas de “otros productos no tradicionales” (snack de sachá inchi); con ello, en el periodo enero-abril acumularon una disminución de 33,5 por ciento interanual.
- En el periodo enero-abril, los principales mercados de destino de las exportaciones fueron Chile, Bélgica, Estados Unidos, Holanda e Italia. El primero de ellos adquirió el 18,4 por ciento del valor de los productos exportados, Bélgica (17,7 por ciento), Estados Unidos (17,0 por ciento), Holanda (6,9 por ciento) e Italia el 5,5 por ciento.

#### IV. CRÉDITO Y DEPÓSITOS

##### 1. Crédito

- El crédito registró un crecimiento de 7,7 por ciento interanual en abril. En la banca múltiple, que canaliza el 64,9 por ciento del total, el crédito aumentó en 4,1 por ciento interanual; en tanto que, en las instituciones no bancarias creció en 18,0 por ciento. Al finalizar el mes, el crédito acumuló un saldo de S/ 2 414 millones, de los cuales, el 97,2 por ciento se encuentra colocado en moneda nacional (S/ 2 348 millones).

**Cuadro N° 8**  
**SAN MARTÍN: CRÉDITO (NOMINAL SBS) - ABRIL 2017**

En millones de soles

	Estructura % Abr-17	Abril		Var.% Nominal Abr-17 / Abr-16
		2016	2017	
<b>Banco de la Nación</b>	<b>6,0</b>	<b>127</b>	<b>144</b>	<b>12,9</b>
<b>Agrobanco</b>	<b>4,3</b>	<b>101</b>	<b>104</b>	<b>2,3</b>
<b>Banca Múltiple</b>	<b>64,9</b>	<b>1 505</b>	<b>1 567</b>	<b>4,1</b>
<b>Instituciones No Bancarias</b>	<b>24,8</b>	<b>509</b>	<b>600</b>	<b>18,0</b>
Financieras	6,3	145	153	5,1
Cajas Municipales	17,7	350	429	22,5
Cajas Rurales	0,2	4	6	47,5
Edpymes	0,5	10	13	36,2
Arrendamiento Financiero	0,0	0	0	-
<b>TOTAL</b>	<b>100,0</b>	<b>2 242</b>	<b>2 414</b>	<b>7,7</b>
<b>Empresas</b>	<b>65,3</b>	<b>1 481</b>	<b>1 576</b>	<b>6,4</b>
<b>Personas</b>	<b>34,7</b>	<b>762</b>	<b>839</b>	<b>10,1</b>
Consumo	28,1	603	679	12,6
Hipotecario	6,6	159	160	0,7
MN	97,2	2 160	2 348	8,7
ME	2,8	82	67	-19,0
ME (Mill. US\$)		25	21	-18,2

Fuente: SBS y AFP

Elaboración: BCRP, Sucursal Iquitos. Departamento de Estudios Económicos.

- Según tipo de crédito, destaca el crecimiento interanual del segmento personas, en particular del tipo consumo (12,6 por ciento).

**Gráfico N° 5**  
**SAN MARTÍN: EVOLUCIÓN DEL CRÉDITO**  
 (Var. % respecto a similar mes del año anterior)

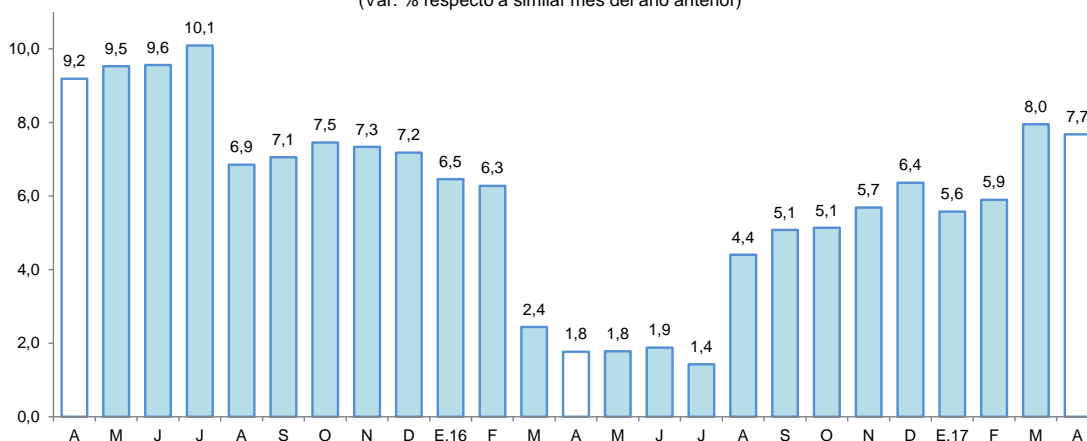

Fuente: SBS y AFP.

- El ratio crédito/depósitos pasó de 2,81 en abril del año anterior a 2,85 en abril de 2017, es decir, subió en 0,04 puntos porcentuales, lo que significa que el crecimiento de los créditos es más dinámico que el registrado por los depósitos, además, un ratio mayor que la unidad, indica que San Martín es un demandante neto de crédito.
- Por tipo de moneda, el crédito en moneda nacional aumentó en 8,7 por ciento; mientras que, en moneda extranjera disminuyó en 19,0 por ciento; con ello, la participación relativa del crédito en moneda nacional se incrementó en 0,9 puntos porcentuales.

**Gráfico N° 6**  
**SAN MARTÍN: EVOLUCIÓN DEL CRÉDITO POR TIPO DE MONEDA**  
 (Var. % respecto a similar mes del año anterior)

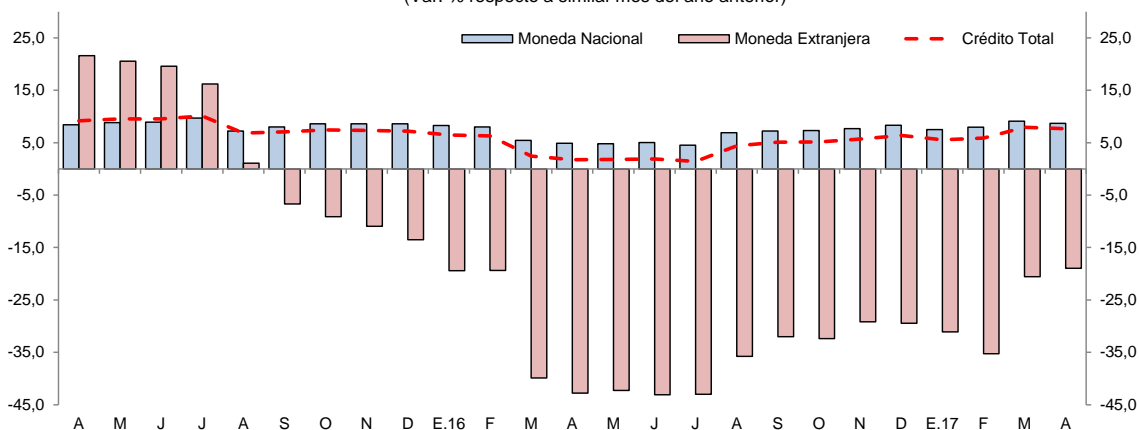

Fuente: SBS y AFP.

- La mayor participación relativa en el total de los créditos, la tiene el Banco de Crédito (19,7 por ciento), Banco Continental (18,8 por ciento), CMAC de Piura (11,1 por ciento), Banco Scotiabank (9,7 por ciento) y Banco Interbank (8,0 por ciento); que en conjunto intermediaron el 67,3 por ciento del total.
- La tasa de morosidad en abril de 2017 fue de 10,2 por ciento, mayor en 1,7 puntos porcentuales respecto a similar mes del año anterior. La tasa de morosidad en las cajas municipales (8,4 por ciento) cayó en 0,6 puntos porcentuales; mientras, en la banca múltiple (12,5 por ciento) se incrementó en 2,8 puntos porcentuales.

**Gráfico N° 7**  
**SAN MARTÍN: TASA DE MOROSIDAD <sup>1/</sup>**  
(Porcentaje)

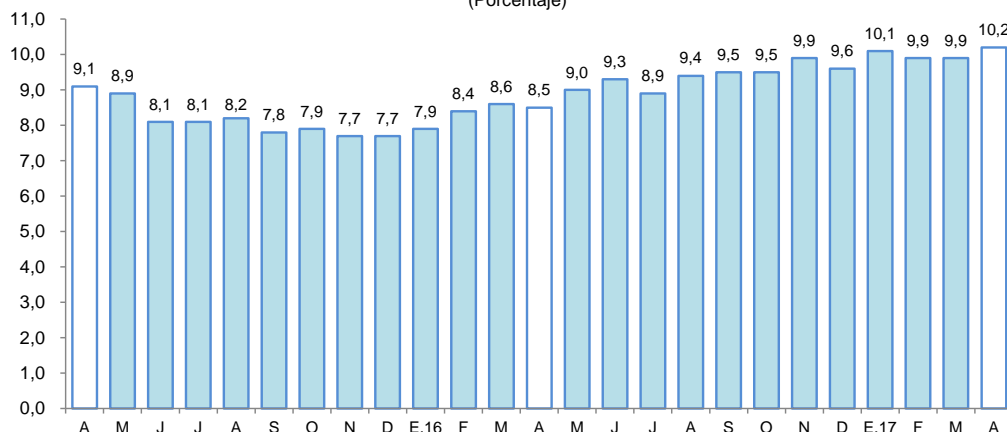

<sup>1/</sup> preliminar, calculado en base a: (créditos vencidos + créditos en cobranza judicial) / colocaciones brutas.  
Fuente: SBS y AFP.

## 2. Depósitos

- Los depósitos crecieron en 6,2 por ciento interanual en abril, a S/ 848 millones, impulsados por la expansión de los depósitos a plazo (13,2 por ciento) y de ahorro (9,7 por ciento). La expansión se registró solo en moneda nacional (7,3 por ciento); mientras que, en moneda extranjera disminuyeron en 0,9 por ciento.

**Cuadro N° 9**  
**SAN MARTÍN: DEPÓSITO (NOMINAL SBS) - ABRIL 2017**

En millones de soles

	Estructura % Abr-17	Abril		Var.% Nominal Abr-17 / Abr-16
		2016	2017	
<b>Banco de la Nación</b>	<b>22,6</b>	<b>194</b>	<b>192</b>	<b>-1,4</b>
<b>Banca Múltiple</b>	<b>57,1</b>	<b>469</b>	<b>484</b>	<b>3,3</b>
<b>Instituciones No Bancarias</b>	<b>20,3</b>	<b>135</b>	<b>172</b>	<b>27,3</b>
Financieras	0,6	5	5	1,5
Cajas Municipales	19,7	130	167	28,2
Cajas Rurales	0,0	0	0	126,8
<b>TOTAL</b>	<b>100,0</b>	<b>798</b>	<b>848</b>	<b>6,2</b>
Vista	27,7	244	235	-3,8
Ahorro	53,3	412	452	9,7
A plazo	19,0	142	161	13,2
MN	87,5	691	742	7,3
ME	12,5	107	106	-0,9
ME (Mill. US\$)		33	33	0,0

Fuente: SBS y AFP

Elaboración: BCRP, Sucursal Iquitos. Departamento de Estudios Económicos.

- Las captaciones de la banca múltiple se incrementaron en 3,3 por ciento respecto a abril del año anterior; y en las instituciones no bancarias crecieron en 27,3 por ciento. La banca múltiple alcanzó una participación de 57,1 por ciento; el Banco de la Nación el 22,6 por ciento y las instituciones no bancarias el 20,3 por ciento restante.

**Gráfico N° 8**  
**SAN MARTÍN: EVOLUCIÓN DE LOS DEPÓSITOS**  
 (Var. % respecto a similar mes del año anterior)

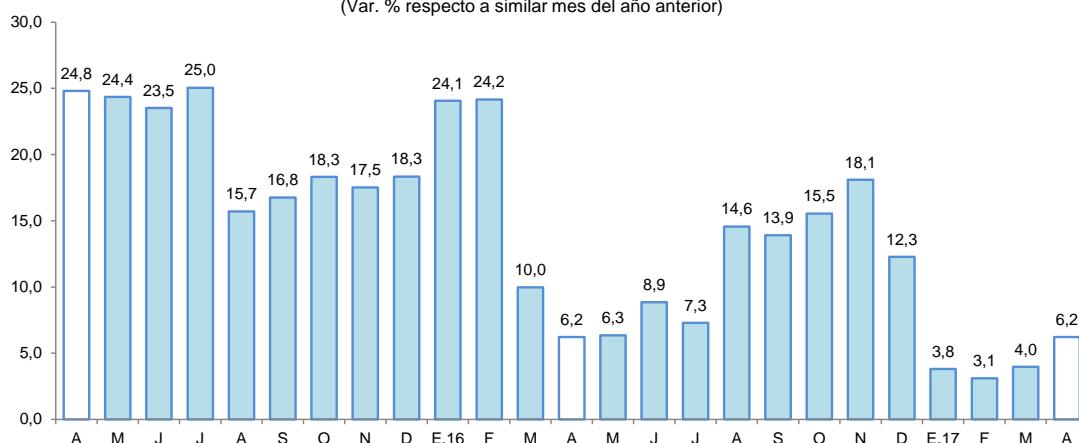

Fuente: SBS

- La mayor participación en los depósitos la tienen el Banco de la Nación (22,6 por ciento), Banco de Crédito (21,6 por ciento), Banco Continental (20,9 por ciento), CMAC de Piura (16,7 por ciento) y Banco Scotiabank (6,6 por ciento); que en conjunto captan el 88,4 por ciento.
- La dolarización de la liquidez fue de 12,5 por ciento, menor en 0,9 puntos porcentuales a la tasa registrada en abril del año anterior. El incremento de la liquidez en moneda nacional fue impulsado por los mayores depósitos a plazo y de ahorro; y en el caso de la caída en moneda extranjera se explicó por los menores depósitos de ahorro y a la vista.

**Gráfico N° 9**  
**SAN MARTÍN: EVOLUCIÓN DE LOS DEPÓSITOS POR TIPO DE MONEDA**  
 (Var. % respecto a similar mes del año anterior)

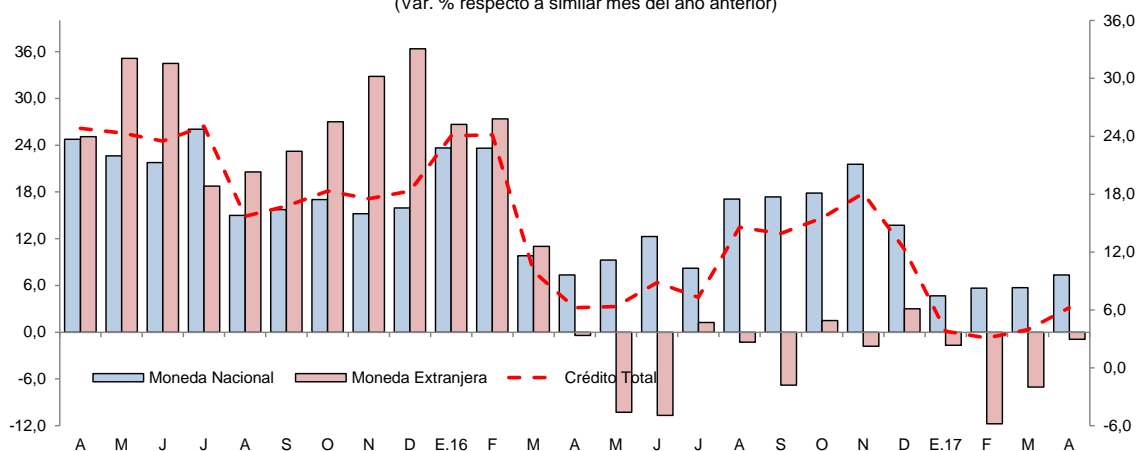

Fuente: SBS

## V. EJECUCIÓN DEL PRESUPUESTO DE GASTOS DEL GOBIERNO GENERAL

### 1. Gasto corriente no financiero

- El gasto corriente no financiero creció en 17,1 por ciento interanual en abril, debido a los mayores gastos en el gobierno nacional y regional; mientras que los gobiernos locales registraron una disminución de 12,2 por ciento, asociada a menores gastos en bienes y servicios, y pensiones. En cambio, el caso del gobierno nacional se explicó por el incremento en donaciones y transferencias, bienes y servicios, y otros gastos corrientes; y el caso del gobierno regional se vinculó al aumento en remuneraciones y obligaciones previsionales.

- En el periodo enero-abril de 2017, el gasto corriente no financiero disminuyó en 1,6 por ciento interanual, debido a los menores gastos en el gobierno nacional y los gobiernos locales, en particular el gobierno nacional que registró una disminución de 6,3 por ciento interanual.

**Cuadro N° 10**  
**SAN MARTÍN: GASTO CORRIENTE NO FINANCIERO <sup>1/</sup>**  
(Millones de soles)

	Abril			Enero - Abril		
	2016	2017	Var. % real	2016	2017	Var. % real
Gobierno nacional	49,0	70,7	41,0	211,8	204,8	-6,3
Gobierno regional	57,9	63,6	5,9	212,8	227,7	3,5
Gobiernos locales	16,9	15,3	-12,2	64,5	64,3	-2,7
<b>Total</b>	<b>123,8</b>	<b>149,7</b>	<b>17,1</b>	<b>489,1</b>	<b>496,8</b>	<b>-1,6</b>

1/ Información actualizada al 31 de mayo de 2017.

Fuente: MEF.

Elaboración: BCRP, Sucursal Iquitos.

## 2. Inversión pública

- La inversión pública registró una contracción de 20,3 por ciento interanual en abril, explicada por la menor ejecución de obras en el gobierno regional y nacional; mientras que en los gobiernos locales creció en 47,0 por ciento, debido al avance en obras de instalación de agua potable y mejoramiento de los servicios educativos.
- En el periodo enero-abril de 2017, la inversión registró una expansión de 17,8 por ciento interanual, explicada por la mayor ejecución de obras en los gobiernos locales (54,8 por ciento); mientras que en el gobierno nacional y regional la inversión disminuyó en 5,1 por ciento y 3,2 por ciento interanual, respectivamente.
- La inversión ejecutada en el periodo enero-abril de 2017 representó el 17,3 por ciento del presupuesto institucional modificado (PIM); el gobierno regional avanzó el 27,9 por ciento; los gobiernos locales el 16,7 por ciento; y el gobierno nacional solo el 5,8 por ciento.

**Cuadro N° 11**  
**SAN MARTÍN: INVERSIÓN PÚBLICA <sup>1/2/</sup>**  
(Millones de soles)

	Abril			Enero - Abril		
	2016	2017	Var. % real	2016	2017	Var. % real
Gobierno nacional	6,5	5,4	-19,7	20,9	20,5	-5,1
Gobierno regional	42,9	21,1	-52,6	86,6	87,0	-3,2
Gobiernos locales	20,5	31,2	47,0	62,0	99,7	54,8
<b>Total</b>	<b>69,8</b>	<b>57,6</b>	<b>-20,3</b>	<b>169,5</b>	<b>207,2</b>	<b>17,8</b>

1/ Información actualizada al 31 de mayo de 2017.

2/ Comprende la adquisición de activos no financieros.

Fuente: MEF.

Elaboración: BCRP, Sucursal Iquitos.

**Gráfico N° 10**  
**SAN MARTÍN: INVERSIÓN PÚBLICA**  
 (Var. % real respecto a similar periodo del año anterior)

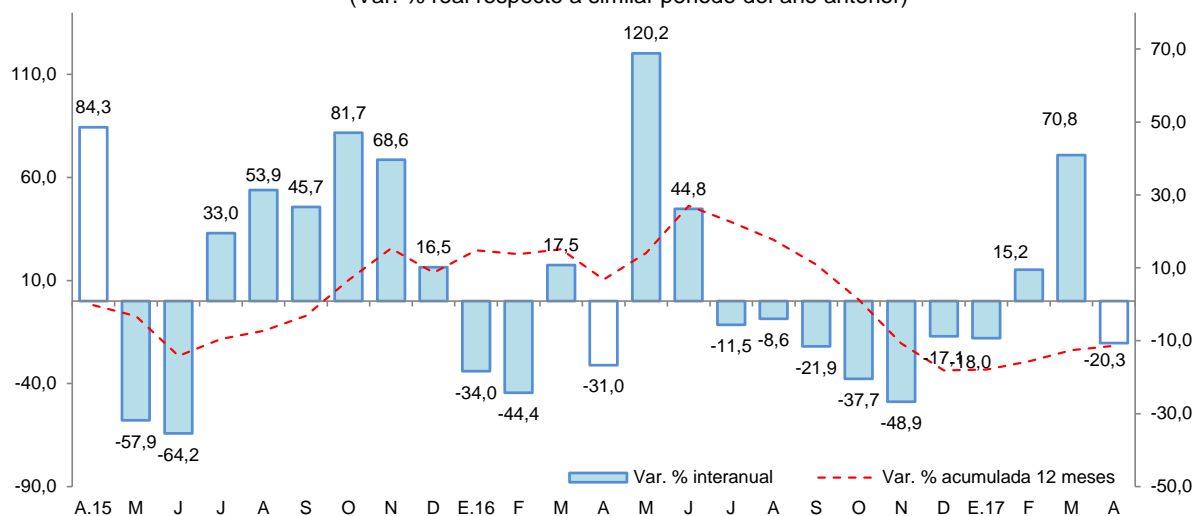

Fuente: MEF.  
 Elaboración: BCRP, Sucursal Iquitos.

- **El gobierno nacional** desembolsó S/ 1,3 millones en el mejoramiento y ampliación de laboratorios de procesos tecnológicos agroindustriales de la Facultad de Ingeniería Agroindustrial de la Universidad Nacional de San Martín, en el distrito de Morales; y S/ 1,1 millones en la rehabilitación y remodelación de la infraestructura educativa y equipamiento del colegio Manuel Antonio Mesones Muro, en el distrito de San José de Sisa.
- **El gobierno regional** invirtió S/ 3,3 millones en el mejoramiento de los servicios de salud en el establecimiento de salud San José de Sisa; S/ 1,8 millones en el mejoramiento y ampliación de la infraestructura de la concha acústica y campo deportivo de Chacarita Versalles; S/ 1,5 millones en el mejoramiento de los servicios de salud en el hospital Tocache; S/ 1,4 millones en el mejoramiento de los servicios de salud en el hospital de Bellavista; y S/ 1,4 millones en la construcción de la carretera departamental SM 110, tramo Metal-Marcos, en el distrito de Shunte.
- **Los gobiernos locales** destinaron S/ 1,6 millones en el mejoramiento de los servicios educativos de los colegios N° 0769 y N° 320, en el distrito de Caspizapa; S/ 1,5 millones en el mejoramiento de los servicios educativos en el colegio integrado N° 0176, Ricardo Palma, en el distrito de San Pablo; S/ 1,4 millones en el mejoramiento del sistema de drenaje pluvial del casco urbano de la localidad de Puerto Rico de San Cristóbal; y S/ 1,3 millones en la instalación del sistema de agua potable y saneamiento de las localidades de Primavera, Santa Rosa, Nueva Esperanza, Almirante Grau, Nuevo Control y Santa Flor, en el distrito de Bajo Biavo.



## **VI. ANEXOS**

BANCO CENTRAL DE RESERVA DEL PERÚ – SUCURSAL IQUITOS

Anexo Nº 01

SAN MARTÍN: PRODUCCIÓN AGROPECUARIA <sup>1/</sup>  
(T.M.)

	2016										2017				
	Abr.	May.	Jun.	Jul.	Ago.	Set.	Oct.	Nov.	Dic.	Ene.-Dic.	Ene.	Feb.	Mar.	Abr.	
<b>TOTAL AGRÍCOLA</b>	<b>199 748</b>	<b>214 538</b>	<b>212 403</b>	<b>194 199</b>	<b>178 775</b>	<b>173 103</b>	<b>170 503</b>	<b>190 955</b>	<b>192 923</b>	<b>2 268 055</b>	<b>169 519</b>	<b>198 025</b>	<b>201 381</b>	<b>208 759</b>	<b>TOTAL AGRÍCOLA</b>
Arroz cáscara	60 302	63 874	69 944	62 702	56 592	54 479	56 072	71 000	73 082	710 291	58 426	57 787	62 428	62 531	Arroz cáscara
Plátano	31 386	32 175	32 396	34 644	33 280	30 294	30 555	32 483	33 860	385 692	29 751	32 257	32 489	41 529	Plátano
Yuca	7 955	8 942	8 303	9 022	7 780	9 234	8 012	9 053	7 524	99 888	7 795	8 107	7 165	7 738	Yuca
Naranja	10 717	15 419	7 733	5 218	3 292	1 016	894	523	416	54 045	335	1 964	5 091	10 726	Naranja
Papaya	1 728	1 704	1 529	1 617	1 418	1 538	1 828	1 625	1 640	19 345	1 518	1 766	2 114	2 135	Papaya
Piña	868	598	507	863	861	1 289	1 326	1 852	1 576	11 714	743	834	943	1 182	Piña
Cocotero	1 294	1 119	1 033	1 044	1 157	1 103	1 270	1 124	1 214	13 240	1 000	944	1 169	1 214	Cocotero
Tomate	80	86	82	103	185	186	226	126	113	1 435	80	101	76	94	Tomate
Pijuayo	2 018	3	3	3	0	0	0	0	10	19 717	0	8 088	8 253	1 959	Pijuayo
Caña de azúcar	18 330	22 129	21 135	19 274	16 900	19 175	18 232	19 819	19 282	228 673	17 195	19 967	19 014	13 465	Caña de azúcar
Maíz amarillo duro	458	2 671	16 835	16 230	11 369	4 286	1 915	2 543	2 934	102 266	11 501	15 344	8 270	380	Maíz amarillo duro
Palma aceitera	27 368	25 888	23 842	25 429	33 583	38 796	39 616	37 827	38 584	381 664	32 520	29 989	32 248	26 992	Palma aceitera
Cacao	3 552	4 592	5 195	4 344	3 595	3 433	4 002	4 196	4 211	45 997	1 873	3 069	3 025	3 956	Cacao
Café	24 594	27 495	15 785	5 855	1 241	85	119	37	22	82 320	198	1 776	6 307	25 082	Café
Sacha inchi	54	51	76	81	87	119	105	110	116	1 062	90	178	135	122	Sacha inchi
Otros agrícolas															Otros agrícolas
Stevia	78	250	160	220	230	180	150	188	248	2 084	152	120	130	150	Stevia
Algodón	0	0	0	10	79	20	4	0	0	113	0	0	0	0	Algodón
Tabaco	300	0	600	0	0	300	0	300	0	1 800	300	0	320	0	Tabaco
Aguaje	2 472	2 165	2 369	2 028	2 125	1 965	2 129	2 315	2 430	26 989	854	2 638	2 441	2 509	Aguaje
Caimito	9	6	0	0	0	0	0	0	2	922	52	480	142	5	Caimito
Cocona	119	76	94	107	76	83	104	112	111	1 140	32	113	117	139	Cocona
Pacae	345	0	0	0	0	0	0	0	13	15 026	1 856	6 739	3 768	488	Pacae
Toronja	10	21	17	7	2	3	3	2	5	82	1	6	5	11	Toronja
Resto agrícola	5 711	5 274	4 765	5 398	4 923	5 519	3 941	5 720	5 530	62 550	3 247	5 758	5 731	6 352	Resto agrícola
<b>TOTAL PECUARIO</b>	<b>7 643</b>	<b>7 485</b>	<b>7 842</b>	<b>7 942</b>	<b>7 737</b>	<b>7 505</b>	<b>7 523</b>	<b>7 490</b>	<b>8 050</b>	<b>90 959</b>	<b>7 549</b>	<b>7 608</b>	<b>7 882</b>	<b>8 154</b>	<b>TOTAL PECUARIO</b>
Carne de ave	2 869	2 936	3 010	3 196	3 273	3 074	3 089	2 992	3 449	35 792	3 073	2 871	3 034	3 098	Carne de ave
Carne de porcino	240	219	248	284	221	235	229	230	291	2 862	184	264	256	226	Carne de porcino
Carne de vacuno	494	480	509	481	472	474	487	502	614	6 040	523	489	510	502	Carne de vacuno
Carne de ovino	5	5	5	4	4	4	4	5	6	56	4	4	5	5	Carne de ovino
Leche	2 956	2 758	2 947	2 891	2 704	2 587	2 541	2 602	2 630	32 810	2 715	2 950	3 031	3 173	Leche
Huevos	1 079	1 087	1 123	1 086	1 063	1 131	1 173	1 159	1 060	13 399	1 050	1 030	1 046	1 150	Huevos

1/ Cifras preliminares.

Fuente: Dirección Regional del MINAGRI de San Martín.

Elaboración: BCRP - Sucursal Iquitos.



Anexo Nº 02

**SAN MARTÍN: INDICADORES DEL SECTOR PESQUERO  
(T.M.)**

	2016										2017				
	Abr.	May.	Jun.	Jul.	Ago.	Set.	Oct.	Nov.	Dic.	Ene.-Dic.	Ene.	Feb.	Mar.	Abr.	
<b>A. INGRESO OTROS DPTOS.</b>	<b>430</b>	<b>434</b>	<b>468</b>	<b>503</b>	<b>681</b>	<b>680</b>	<b>665</b>	<b>554</b>	<b>541</b>	<b>6 883</b>	<b>512</b>	<b>293</b>	<b>271</b>	<b>415</b>	<b>A. INGRESO OTROS DPTOS.</b>
- Fresco	218	231	262	273	415	346	365	305	286	3 768	287	160	142	226	- Fresco
- Salpreso	6	5	10	12	46	80	85	63	59	402	52	23	23	82	- Salpreso
- Seco-salado	206	198	196	218	220	254	215	186	196	2 713	173	110	106	107	- Seco-salado
<b>B. PRODUCCIÓN INTERNA</b>	<b>179</b>	<b>174</b>	<b>195</b>	<b>203</b>	<b>181</b>	<b>193</b>	<b>165</b>	<b>167</b>	<b>165</b>	<b>2 117</b>	<b>161</b>	<b>152</b>	<b>166</b>	<b>198</b>	<b>B. PRODUCCIÓN INTERNA</b>
- Acuicultura	171	159	170	180	157	178	150	150	145	1 924	148	145	157	181	- Acuicultura
- Extracción río Huallaga	8	15	25	23	24	15	15	17	20	193	13	7	9	17	- Extracción río Huallaga
<b>TOTAL DESEMBARQUE (A+B)</b>	<b>609</b>	<b>608</b>	<b>663</b>	<b>706</b>	<b>862</b>	<b>873</b>	<b>830</b>	<b>721</b>	<b>706</b>	<b>9 000</b>	<b>673</b>	<b>445</b>	<b>437</b>	<b>613</b>	<b>TOTAL DESEMBARQUE (A+B)</b>

Fuente: Dirección Regional de la Producción de San Martín.

Elaboración: BCRP - Sucursal Iquitos.



Anexo Nº 03

SAN MARTÍN: PRODUCCIÓN DE MADERA ROLLIZA  
(m<sup>3</sup>)

	2016										2017				Especies de madera	
	Abr.	May.	Jun.	Jul.	Ago.	Set.	Oct.	Nov.	Dic.	Ene.-Dic.	Ene.	Feb.	Mar.	Abr.		
<b>Especies de madera</b>															<b>Especies de madera</b>	
Alfaro	0	0	0	0	0	0	0	0	0	0	0	0	0	0	n.d.	Alfaro
Ana caspi	12	0	0	0	12	5	0	11	2	48	0	27	0	n.d.	Ana caspi	
Bolaina	0	5	12	7	9	15	321	0	0	369	0	63	138	n.d.	Bolaina	
Caoba	0	0	0	0	0	0	0	0	0	0	0	0	0	n.d.	Caoba	
Capirona	1	1	0	0	12	3	0	0	0	27	0	7	6	n.d.	Capirona	
Catahua	0	0	0	1	0	0	0	0	0	1	0	0	0	n.d.	Catahua	
Cedro	114	0	9	45	97	143	42	44	9	503	0	0	0	n.d.	Cedro	
Cedro (otros)	94	0	0	106	0	0	39	49	213	501	36	301	39	n.d.	Cedro (otros)	
Copaiba	248	0	0	0	47	28	137	187	60	738	28	64	54	n.d.	Copaiba	
Cumala	0	0	1	4	1	16	156	55	18	257	11	0	267	n.d.	Cumala	
Estoraque	23	45	0	0	0	0	0	0	0	73	0	0	0	n.d.	Estoraque	
Huangana shiringa	0	0	0	0	0	0	0	0	0	0	0	0	0	n.d.	Huangana shiringa	
Huayruro	26	0	0	0	0	5	37	35	55	183	0	34	118	n.d.	Huayruro	
Ishpingo	0	0	0	83	0	0	17	0	0	100	0	0	0	n.d.	Ishpingo	
Leche caspi	0	2	0	0	3	5	0	0	0	27	0	75	2	n.d.	Leche caspi	
Manchinga	0	40	88	16	0	0	0	14	6	176	5	11	30	n.d.	Manchinga	
Marupa	12	0	0	0	0	4	0	0	55	78	0	10	58	n.d.	Marupa	
Mashonaste	17	10	0	0	2	0	0	28	0	95	0	0	1	n.d.	Mashonaste	
Moena	41	16	139	11	10	19	86	70	35	568	12	20	13	n.d.	Moena	
Papelilo caspi	11	19	0	13	12	22	102	39	108	378	0	64	286	n.d.	Papelilo caspi	
Pashaco	0	0	0	0	0	12	0	0	0	17	0	0	10	n.d.	Pashaco	
Pumaquiro	3	0	0	0	0	6	0	0	0	9	0	0	0	n.d.	Pumaquiro	
Quina Quina	9	0	0	20	0	27	16	0	0	172	8	4	16	n.d.	Quina Quina	
Quinilla	0	0	0	0	0	0	12	0	0	12	0	0	0	n.d.	Quinilla	
Tornillo	128	140	5 523	226	59	133	261	24	189	6 777	6	0	91	n.d.	Tornillo	
Otros	330	209	402	169	73	174	541	495	525	3 169	134	634	330	n.d.	Otros	
<b>TOTAL</b>	<b>1 070</b>	<b>486</b>	<b>6 174</b>	<b>701</b>	<b>337</b>	<b>617</b>	<b>1 767</b>	<b>1 051</b>	<b>1 275</b>	<b>14 277</b>	<b>241</b>	<b>1 314</b>	<b>1 460</b>	<b>n.d.</b>	<b>TOTAL</b>	

Fuente: Oficina Regional de Recursos Naturales de San Martín.

Elaboración: BCRP - Sucursal Iquitos.

Anexo Nº 04

**SAN MARTÍN: PRODUCCIÓN DE MADERA ASERRADA**  
(m<sup>3</sup>)

	2016										2017				Especies de madera	
	Abr.	May.	Jun.	Jul.	Ago.	Set.	Oct.	Nov.	Dic.	Ene.-Dic.	Ene.	Feb.	Mar.	Abr.		
<b>Especies de madera</b>															<b>Especies de madera</b>	
Alfaro	0	0	0	0	0	0	0	0	0	0	0	0	0	0	n.d.	Alfaro
Ana caspi	0	0	0	6	12	11	2	11	12	73	0	8	0	0	n.d.	Ana caspi
Bolaina	45	130	50	0	0	9	50	50	100	459	50	0	52	0	n.d.	Bolaina
Caoba	0	0	0	0	0	0	0	0	0	0	0	0	0	0	n.d.	Caoba
Capirona	0	1	0	3	6	11	0	0	0	26	0	0	0	0	n.d.	Capirona
Catahua	0	0	3	0	0	0	0	0	0	12	0	0	0	0	n.d.	Catahua
Cedro	41	12	0	0	37	0	0	34	10	207	20	0	0	0	n.d.	Cedro
Cedro (otros)	0	0	0	4	37	0	0	33	0	127	0	0	105	0	n.d.	Cedro (otros)
Copaiba	31	94	38	39	75	20	46	175	42	596	14	14	44	0	n.d.	Copaiba
Cumala	18	55	57	35	125	47	110	13	21	498	6	0	194	0	n.d.	Cumala
Estoraque	0	0	0	0	0	0	0	1	0	1	0	0	0	0	n.d.	Estoraque
Huayruro	19	14	18	18	24	12	9	45	40	238	11	18	69	0	n.d.	Huayruro
Ishpingo	0	1	0	0	0	0	0	9	0	48	0	0	6	0	n.d.	Ishpingo
Leche caspi	6	4	6	0	2	4	2	0	0	35	0	0	0	0	n.d.	Leche caspi
Manchinga	0	20	20	13	8	0	5	16	5	104	4	1	15	0	n.d.	Manchinga
Marupa	5	7	0	20	0	3	2	0	42	92	0	7	40	0	n.d.	Marupa
Mashonaste	11	12	17	18	17	1	7	6	6	131	9	1	0	0	n.d.	Mashonaste
Moena	78	19	39	40	37	34	24	35	35	479	3	8	3	0	n.d.	Moena
Papelillo caspi	8	19	6	15	0	42	34	27	76	309	0	9	177	0	n.d.	Papelillo caspi
Pashaco	8	13	2	19	0	11	0	0	0	68	0	0	5	0	n.d.	Pashaco
Pumaquiro	5	0	0	0	0	5	1	0	0	11	0	0	0	0	n.d.	Pumaquiro
Quina quina	8	12	5	2	20	20	8	2	0	147	4	0	8	0	n.d.	Quina quina
Quinilla	8	0	0	0	0	0	0	0	0	23	0	8	0	0	n.d.	Quinilla
Rifari	0	1	0	6	0	5	0	0	2	23	0	0	0	0	n.d.	Rifari
Riñón de huangana	0	0	0	0	0	0	0	0	0	0	0	0	0	0	n.d.	Riñón de huangana
Tornillo	49	284	249	190	360	160	184	35	252	1 892	23	45	140	0	n.d.	Tornillo
Zapote	0	0	0	0	0	0	0	0	0	0	0	0	0	0	n.d.	Zapote
Otros	142	139	107	247	68	210	267	332	428	2 282	124	100	121	0	n.d.	Otros
<b>TOTAL</b>	<b>482</b>	<b>837</b>	<b>617</b>	<b>675</b>	<b>828</b>	<b>605</b>	<b>751</b>	<b>824</b>	<b>1 071</b>	<b>7 881</b>	<b>269</b>	<b>219</b>	<b>980</b>	<b>n.d.</b>	<b>TOTAL</b>	

Fuente: Oficina Regional de Recursos Naturales de San Martín.

Elaboración: BCRP - Sucursal Iquitos.



Anexo Nº 05

**SAN MARTIN: PRODUCCIÓN MANUFACTURERA <sup>1/</sup>**  
**(índice de volumen físico: 2007=100)**

C I I U	2016										2017				C I I U	
	Abr.	May.	Jun.	Jul.	Ago.	Set.	Oct.	Nov.	Dic.	Ene.-Dic.	Ene.	Feb.	Mar.	Abr.		
<b>MANUFACTURA PRIMARIA</b>	<b>0,0</b>	<b>0,0</b>	<b>0,0</b>	<b>0,0</b>	<b>0,0</b>	<b>0,0</b>	<b>0,0</b>	<b>0,0</b>	<b>0,0</b>	<b>0,0</b>	<b>11,1</b>	<b>0,0</b>	<b>0,0</b>	<b>0,0</b>	<b>0,0</b>	<b>MANUFACTURA PRIMARIA</b>
2320 - Biodiesel	0,0	0,0	0,0	0,0	0,0	0,0	0,0	0,0	0,0	0,0	11,1	0,0	0,0	0,0	0,0	2320 - Biodiesel
<b>MANUFACTURA NO PRIMARIA</b>	<b>137,1</b>	<b>133,6</b>	<b>125,1</b>	<b>135,2</b>	<b>160,5</b>	<b>118,0</b>	<b>145,9</b>	<b>142,7</b>	<b>150,4</b>	<b>142,9</b>	<b>155,0</b>	<b>164,5</b>	<b>164,6</b>	<b>160,8</b>	<b>MANUFACTURA NO PRIMARIA</b>	
1514 - Aceite y manteca	158,5	139,3	129,4	150,6	188,0	118,8	169,3	158,3	169,5	161,7	184,1	217,8	200,0	206,3	1514 - Aceite y manteca	
1520 - Quesos y mantequillas	115,2	121,1	118,3	119,6	119,7	105,9	103,3	98,1	100,3	112,7	100,6	91,0	81,7	84,2	1520 - Quesos y mantequillas	
1543 - Chocolates	48,8	29,4	39,2	62,4	60,9	47,6	173,9	114,6	263,3	111,7	288,5	197,0	271,2	182,7	1543 - Chocolates	
1554 - Bebidas gaseosas	59,7	89,2	81,5	80,7	115,1	118,8	125,8	118,9	116,5	87,9	99,4	64,2	68,4	88,3	1554 - Bebidas gaseosas	
2010 - Madera aserrada	11,3	19,6	14,4	15,8	19,4	14,2	17,6	19,3	25,1	15,4	6,3	5,1	22,9	30,4	2010 - Madera aserrada	
2411 - Jabón	524,2	496,2	414,2	363,5	351,0	254,8	278,4	368,4	349,3	370,6	326,7	410,0	334,0	289,2	2411 - Jabón	
2695 - Ladrillos, bloques y adoquines	91,1	98,9	75,0	54,4	69,2	74,3	59,0	51,8	78,6	75,8	82,1	79,5	74,7	66,3	2695 - Ladrillos, bloques y adoquines	
2694 - Cemento	178,5	192,0	189,4	191,1	209,8	182,1	185,9	195,4	195,4	197,2	202,1	181,7	216,3	178,2	2694 - Cemento	
<b>TOTAL</b>	<b>126,9</b>	<b>123,7</b>	<b>115,9</b>	<b>125,2</b>	<b>148,6</b>	<b>109,3</b>	<b>135,1</b>	<b>132,1</b>	<b>139,2</b>	<b>133,1</b>	<b>143,5</b>	<b>152,3</b>	<b>152,4</b>	<b>148,8</b>	<b>TOTAL</b>	

1/ cifras preliminares

Fuente: Dirección Regional de la Producción de San Martín - Encuesta a Empresas Industriales.

Elaboración: BCRP - Sucursal Iquitos.



Anexo Nº 06

**SAN MARTIN: PRODUCCIÓN MANUFACTURERA <sup>1/</sup>**  
(Variación porcentual)

C I I U	2016/2015										2017/2016				C I I U	
	Abr.	May.	Jun.	Jul.	Ago.	Set.	Oct.	Nov.	Dic.	Ene.-Dic.	Ene.	Feb.	Mar.	Abr.		
<b>MANUFACTURA PRIMARIA</b>	-	-	<b>-100,0</b>	-	-	-	-	-	-	-	<b>31,5</b>	-	<b>-100,0</b>	<b>-100,0</b>	-	<b>MANUFACTURA PRIMARIA</b>
2320 - Biodiesel	-	-	-100,0	-	-	-	-	-	-	-	31,5	-	-100,0	-100,0	-	2320 - Biodiesel
<b>MANUFACTURA NO PRIMARIA</b>	<b>13,2</b>	<b>0,4</b>	<b>-6,2</b>	<b>-3,3</b>	<b>15,4</b>	<b>-18,8</b>	<b>19,2</b>	<b>-12,5</b>	<b>5,9</b>	<b>5,6</b>	<b>-13,1</b>	<b>14,1</b>	<b>14,4</b>	<b>17,3</b>	<b>MANUFACTURA NO PRIMARIA</b>	
1514 - Aceite y manteca	16,7	-8,8	-16,1	-8,0	27,2	-24,0	67,9	-11,2	10,1	11,0	-16,8	35,3	13,5	30,2	1514 - Aceite y manteca	
1520 - Quesos y mantequillas	61,4	24,5	77,3	18,9	11,3	-3,7	-15,3	-22,7	-7,0	13,5	10,7	-28,5	-38,4	-26,9	1520 - Quesos y mantequillas	
1543 - Chocolates	1453,7	625,9	145,6	5691,9	170,3	2204,2	346,6	50,2	159,9	296,0	49,1	13,1	105,2	274,1	1543 - Chocolates	
1554 - Bebidas gaseosas	-42,6	-8,2	-12,5	-18,8	18,8	20,3	12,0	19,0	4,4	-11,5	78,0	20,1	75,2	47,9	1554 - Bebidas gaseosas	
2010 - Madera aserrada	-6,9	37,0	-9,4	6,3	46,3	-37,0	-22,5	-5,8	0,4	-9,5	-36,0	-36,7	130,6	169,7	2010 - Madera aserrada	
2411 - Jabón	70,3	57,5	19,0	-7,4	14,5	-35,1	-20,3	-20,7	16,0	5,5	-28,7	28,6	23,5	-44,8	2411 - Jabón	
2695 - Ladrillos, bloques y adoquines	-23,4	6,0	-34,8	-38,1	-26,8	7,2	-37,8	-43,4	0,0	-24,7	10,2	-16,9	-15,0	-27,2	2695 - Ladrillos, bloques y adoquines	
2694 - Cemento	7,0	6,5	4,2	6,6	-4,3	-16,2	-19,2	-17,6	-6,1	-2,0	-14,9	-16,9	13,4	-0,2	2694 - Cemento	
<b>TOTAL</b>	<b>13,2</b>	<b>0,4</b>	<b>-8,9</b>	<b>-3,3</b>	<b>15,4</b>	<b>-18,8</b>	<b>19,2</b>	<b>-14,7</b>	<b>5,9</b>	<b>5,7</b>	<b>-13,1</b>	<b>7,3</b>	<b>13,2</b>	<b>17,3</b>	<b>TOTAL</b>	

1/ cifras preliminares

Fuente: Dirección Regional de la Producción de San Martín - Encuesta a Empresas Regionales.

Elaboración: BCRP - Sucursal Iquitos.



Anexo Nº 07

**TARAPOTO: EMPLEO FORMAL URBANO EN EMPRESAS DE 10 Y MÁS TRABAJADORES  
POR SECTORES ECONÓMICOS  
(Variación porcentual con respecto al mismo mes del año anterior)**

Año	Mes	Primario <sup>1/</sup>	Industria	Comercio	Transporte	Servicios <sup>2/</sup>	Total
2016	ABR.	9,8	1,7	-4,6	-3,9	4,8	1,6
	MAY.	8,3	3,0	-2,3	-5,6	4,9	2,3
	JUN.	5,8	8,8	0,0	7,2	4,9	3,7
	JUL.	4,2	9,5	0,1	10,4	-0,3	1,3
	AGO.	2,1	11,8	0,0	7,3	-2,1	0,2
	SET.	8,3	12,2	0,6	7,3	5,1	4,5
	OCT.	3,9	12,2	-0,1	8,7	4,3	3,5
	NOV.	4,8	11,5	0,0	9,6	3,5	3,3
DIC.	2,1	8,2	1,2	7,7	0,7	1,7	
2017	ENE.	1,7	17,3	2,0	5,0	-3,4	0,2
	FEB.	0,9	8,9	4,4	5,8	0,4	2,4
	MAR.	4,4	6,8	5,1	6,2	0,6	3,0
	ABR. <sup>3/</sup>	0,0	1,6	0,3	6,0	-0,9	-0,1

Nota: La información corresponde al primer día de cada mes.

1/ Conformada por las subramas agricultura, pesca y minería.

2/ Conformada por las subramas servicios prestados a empresas, restaurantes y hoteles, establecimientos financieros, enseñanza, servicios sociales y comunales; y electricidad, gas y agua.

3/ Preliminar.

Fuente: MTPE – Encuesta Nacional de Variación Mensual del Empleo (ENVME).

Elaboración: BCRP - Sucursal Iquitos.



Anexo Nº 08

**SAN MARTÍN: EXPORTACIONES POR GRUPO DE PRODUCTOS**  
(Valor FOB - Millones de US\$)

	2016										2017				
	Abr.	May.	Jun.	Jul.	Ago.	Set.	Oct.	Nov.	Dic.	Ene.-Dic.	Ene.	Feb.	Mar.	Abr.	
<b>1. Productos tradicionales</b>	<b>0,4</b>	<b>1,3</b>	<b>1,9</b>	<b>5,4</b>	<b>13,0</b>	<b>12,2</b>	<b>11,0</b>	<b>13,9</b>	<b>9,1</b>	<b>71,5</b>	<b>5,0</b>	<b>5,4</b>	<b>2,1</b>	<b>0,4</b>	<b>1. Productos tradicionales</b>
- Algodón	0,0	0,0	0,0	0,0	0,0	0,0	0,0	0,0	0,0	0,0	0,0	0,0	0,0	0,0	- Algodón
- Café verde en grano seco	0,4	1,3	1,9	5,4	13,0	12,2	11,0	13,9	9,1	71,5	5,0	5,4	2,1	0,4	- Café verde en grano seco
<b>2. Productos no tradicionales</b>	<b>6,3</b>	<b>7,7</b>	<b>8,1</b>	<b>14,1</b>	<b>21,2</b>	<b>13,6</b>	<b>15,5</b>	<b>7,7</b>	<b>6,7</b>	<b>124,6</b>	<b>5,7</b>	<b>3,9</b>	<b>6,0</b>	<b>4,4</b>	<b>2. Productos no tradicionales</b>
- Forestales	<b>0,3</b>	<b>0,2</b>	<b>0,2</b>	<b>0,2</b>	<b>0,2</b>	<b>0,3</b>	<b>0,3</b>	<b>0,2</b>	<b>0,2</b>	<b>2,5</b>	<b>0,2</b>	<b>0,2</b>	<b>0,2</b>	<b>0,1</b>	- Forestales
* Madera aserrada	0,0	0,0	0,0	0,0	0,0	0,0	0,0	0,0	0,0	0,1	0,0	0,0	0,0	0,0	* Madera aserrada
* Tablillas y Frisos	0,0	0,0	0,0	0,0	0,0	0,0	0,0	0,0	0,0	0,0	0,0	0,0	0,0	0,0	* Tablillas y Frisos
* Machihembrado	0,3	0,2	0,2	0,2	0,2	0,3	0,3	0,2	0,2	2,4	0,2	0,2	0,2	0,0	* Machihembrado
* Otros acabados	0,0	0,0	0,0	0,0	0,0	0,0	0,0	0,0	0,0	0,1	0,0	0,0	0,0	0,0	* Otros acabados
- Pesqueros	<b>0,0</b>	<b>0,0</b>	<b>0,0</b>	<b>0,0</b>	<b>0,0</b>	<b>0,0</b>	<b>0,0</b>	<b>0,0</b>	<b>0,0</b>	<b>0,0</b>	<b>0,0</b>	<b>0,0</b>	<b>0,0</b>	<b>0,0</b>	- Pesqueros
* Paiche salado	0,0	0,0	0,0	0,0	0,0	0,0	0,0	0,0	0,0	0,0	0,0	0,0	0,0	0,0	* Paiche salado
- Agroindustriales	<b>5,8</b>	<b>7,4</b>	<b>7,7</b>	<b>13,7</b>	<b>20,8</b>	<b>13,2</b>	<b>15,1</b>	<b>7,4</b>	<b>6,4</b>	<b>120,3</b>	<b>5,3</b>	<b>3,4</b>	<b>5,4</b>	<b>3,9</b>	- Agroindustriales
* Conservas de palmito	0,1	0,3	0,3	0,1	0,2	0,1	0,3	0,1	0,1	2,4	0,1	0,2	0,2	0,3	* Conservas de palmito
* Tabaco negro / rubio	0,4	0,5	0,0	0,0	0,0	0,5	0,6	0,1	0,1	2,7	0,1	0,1	0,0	0,1	* Tabaco negro / rubio
* Manteca y aceite de palma	0,4	0,7	0,5	0,5	0,5	0,5	0,8	0,6	0,5	6,0	0,8	0,8	0,7	0,9	* Manteca y aceite de palma
* Cacao y cáscara de cacao	4,1	5,2	6,3	12,4	15,6	11,2	8,4	6,0	4,8	85,3	2,8	2,0	2,8	1,8	* Cacao y cáscara de cacao
* Aceite de sachá inchi	0,8	0,4	0,5	0,6	0,7	0,8	0,7	0,5	0,6	7,4	1,4	0,2	1,6	0,8	* Aceite de sachá inchi
* Uña de gato	0,0	0,0	0,0	0,0	0,0	0,0	0,0	0,0	0,0	0,0	0,0	0,0	0,0	0,0	* Uña de gato
* Chocolates	0,0	0,0	0,0	0,0	0,0	0,0	0,0	0,0	0,0	0,0	0,0	0,0	0,0	0,0	* Chocolates
* Puros	0,0	0,0	0,0	0,0	0,0	0,0	0,0	0,1	0,0	0,3	0,0	0,0	0,0	0,1	* Puros
* Otros <sup>1/</sup>	0,0	0,2	0,0	0,1	3,8	0,1	4,4	0,0	0,4	16,2	0,1	0,1	0,2	0,0	* Otros <sup>1/</sup>
- Resto <sup>2/</sup>	<b>0,1</b>	<b>0,2</b>	<b>0,2</b>	<b>0,1</b>	<b>0,2</b>	<b>0,2</b>	<b>0,1</b>	<b>0,1</b>	<b>0,1</b>	<b>1,8</b>	<b>0,2</b>	<b>0,2</b>	<b>0,4</b>	<b>0,4</b>	- Resto <sup>2/</sup>
<b>TOTAL EXPORTACIONES (1+2)</b>	<b>6,7</b>	<b>9,0</b>	<b>10,0</b>	<b>19,4</b>	<b>34,2</b>	<b>25,9</b>	<b>26,5</b>	<b>21,6</b>	<b>15,8</b>	<b>196,1</b>	<b>10,7</b>	<b>9,3</b>	<b>8,1</b>	<b>4,9</b>	<b>TOTAL EXPORTACIONES (1+2)</b>

1/ Plantas vivas, achiote, maca, semillas de pijuayo, etc.

2/ Manufactura de piedras preciosas, bisutería, material publicitario, objetos de adorno, etc.

Fuente: SUNAT.

Elaboración: BCRP - Sucursal Iquitos.



Anexo Nº 09

**SAN MARTÍN: EJECUCIÓN DEL PRESUPUESTO DE GASTOS DEL GOBIERNO NACIONAL <sup>1/</sup>**  
(Millones de soles)

	2016										2017				
	Abr.	May.	Jun.	Jul.	Ago.	Set.	Oct.	Nov.	Dic.	Ene.-Dic.	Ene.	Feb.	Mar.	Abr.	
<b>GASTOS NO FINANCIEROS</b>	<b>58,6</b>	<b>59,0</b>	<b>70,8</b>	<b>62,9</b>	<b>91,7</b>	<b>55,4</b>	<b>53,7</b>	<b>53,3</b>	<b>120,2</b>	<b>815,1</b>	<b>27,2</b>	<b>69,3</b>	<b>79,1</b>	<b>79,2</b>	<b>GASTOS NO FINANCIEROS</b>
<b>a. GASTOS CORRIENTES</b>	<b>48,9</b>	<b>50,3</b>	<b>59,8</b>	<b>51,3</b>	<b>73,0</b>	<b>40,1</b>	<b>55,8</b>	<b>44,0</b>	<b>93,3</b>	<b>679,5</b>	<b>26,1</b>	<b>46,1</b>	<b>61,8</b>	<b>70,7</b>	<b>a. GASTOS CORRIENTES</b>
1. Personal y obligaciones	19,7	19,9	27,9	25,6	24,5	19,2	19,0	22,1	26,7	265,4	20,2	18,7	19,7	19,1	1. Personal y obligaciones
2. Pensiones y prestaciones sociales	1,4	0,9	1,0	1,7	0,9	1,1	1,4	0,2	1,7	13,3	1,1	1,0	1,0	1,4	2. Pensiones y prestaciones sociales
3. Bienes y servicios	8,4	19,7	10,7	9,4	22,7	12,7	18,4	8,3	49,0	192,5	4,2	7,2	13,0	18,6	3. Bienes y servicios
4. Otros gastos corrientes	16,5	9,8	18,0	11,2	23,8	7,0	16,8	8,9	13,2	150,0	0,6	11,5	11,8	21,5	5. Otros gastos corrientes
5. Donaciones y transferencias	2,9	0,1	2,2	3,4	1,1	0,2	0,1	4,5	2,7	58,3	0,0	7,7	16,4	10,2	5. Donaciones y transferencias
<b>b. GASTOS DE CAPITAL</b>	<b>9,6</b>	<b>8,7</b>	<b>11,0</b>	<b>11,6</b>	<b>18,6</b>	<b>15,2</b>	<b>-2,0</b>	<b>9,3</b>	<b>26,9</b>	<b>135,6</b>	<b>1,0</b>	<b>23,2</b>	<b>17,3</b>	<b>8,5</b>	<b>b. GASTOS DE CAPITAL</b>
1. Adquisición de activos no financieros	6,5	6,6	6,1	10,6	13,5	9,4	0,0	7,7	19,0	93,8	0,8	5,9	8,5	5,4	1. Adquisición de activos no financieros
2. Otros gastos de capital	1,9	0,0	1,9	0,9	0,0	1,4	1,6	0,8	3,4	20,1	0,0	13,0	2,1	3,1	2. Donaciones y transferencias
3. Donaciones y transferencias	1,3	2,1	2,9	0,2	5,2	4,4	-3,7	0,8	4,5	21,7	0,2	4,4	6,7	0,0	3. Otros gastos de capital

1/ Información actualizada al 31 de mayo de 2017.

Fuente: MEF.

Elaboración: BCRP - Sucursal Iquitos.

Anexo Nº 10

SAN MARTÍN: EJECUCIÓN DEL PRESUPUESTO DE GASTOS DEL GOBIERNO REGIONAL <sup>1/</sup>  
(Millones de soles)

	2016										2017				
	Abr.	May.	Jun.	Jul.	Ago.	Set.	Oct.	Nov.	Dic.	Ene.-Dic.	Ene.	Feb.	Mar.	Abr.	
<b>GASTOS NO FINANCIEROS</b>	<b>100,8</b>	<b>91,2</b>	<b>98,2</b>	<b>116,0</b>	<b>112,5</b>	<b>99,6</b>	<b>90,3</b>	<b>91,5</b>	<b>213,7</b>	<b>1212,5</b>	<b>56,0</b>	<b>69,0</b>	<b>105,0</b>	<b>84,7</b>	<b>GASTOS NO FINANCIEROS</b>
<b>a. GASTOS CORRIENTES</b>	<b>57,9</b>	<b>58,2</b>	<b>58,0</b>	<b>68,3</b>	<b>63,1</b>	<b>63,6</b>	<b>59,5</b>	<b>67,3</b>	<b>118,7</b>	<b>769,4</b>	<b>53,7</b>	<b>52,8</b>	<b>57,6</b>	<b>63,6</b>	<b>a. GASTOS CORRIENTES</b>
1. Personal y obligaciones	37,5	38,3	39,5	49,0	41,2	42,6	41,4	46,3	56,1	505,9	45,0	40,3	40,8	44,9	1. Personal y obligaciones
2. Pensiones y prestaciones sociales	3,3	3,5	4,1	4,6	3,6	3,4	3,4	3,6	4,9	45,8	4,7	3,3	3,8	3,5	2. Pensiones y prestaciones sociales
3. Bienes y servicios	17,1	16,3	14,4	14,8	15,7	17,6	14,7	17,4	54,4	210,3	4,0	9,1	13,0	15,2	3. Bienes y servicios
4. Otros gastos corrientes	0,0	0,0	0,0	0,0	2,6	0,0	0,0	0,0	3,3	7,4	0,0	0,0	0,0	0,0	4. Otros gastos corrientes
<b>b. GASTOS DE CAPITAL</b>	<b>42,9</b>	<b>33,0</b>	<b>40,2</b>	<b>47,8</b>	<b>49,4</b>	<b>36,1</b>	<b>30,8</b>	<b>24,2</b>	<b>95,0</b>	<b>443,1</b>	<b>2,2</b>	<b>16,3</b>	<b>47,4</b>	<b>21,1</b>	<b>b. GASTOS DE CAPITAL</b>
1. Adquisición de activos no financieros	42,9	30,0	40,2	47,8	49,4	36,1	30,8	24,2	95,0	440,1	2,2	16,3	47,4	21,1	1. Adquisición de activos no financieros
2. Donaciones y transferencias	0,0	3,0	0,0	0,0	0,0	0,0	0,0	0,0	0,0	3,0	0,0	0,0	0,0	0,0	2. Donaciones y transferencias
3. Otros gastos de capital	0,0	0,0	0,0	0,0	0,0	0,0	0,0	0,0	0,0	0,0	0,0	0,0	0,0	0,0	3. Otros gastos de capital

1/ Información actualizada al 31 de mayo de 2017.

Fuente: MEF.

Elaboración: BCRP - Sucursal Iquitos.



Anexo Nº 11

**SAN MARTÍN: EJECUCIÓN DEL PRESUPUESTO DE GASTOS DE LOS GOBIERNOS LOCALES 1/**  
(Millones de soles)

	2016										2017				
	Abr.	May.	Jun.	Jul.	Ago.	Set.	Oct.	Nov.	Dic.	Ene.-Dic.	Ene.	Feb.	Mar.	Abr.	
<b>GASTOS NO FINANCIEROS</b>	<b>37,4</b>	<b>40,5</b>	<b>39,6</b>	<b>44,1</b>	<b>40,8</b>	<b>61,5</b>	<b>51,6</b>	<b>60,3</b>	<b>151,1</b>	<b>616,1</b>	<b>18,7</b>	<b>29,2</b>	<b>69,9</b>	<b>46,5</b>	<b>GASTOS NO FINANCIEROS</b>
<b>a. GASTOS CORRIENTES</b>	<b>16,9</b>	<b>18,0</b>	<b>18,3</b>	<b>18,3</b>	<b>18,6</b>	<b>18,0</b>	<b>17,8</b>	<b>16,0</b>	<b>26,8</b>	<b>216,2</b>	<b>13,1</b>	<b>14,3</b>	<b>21,6</b>	<b>15,3</b>	<b>a. GASTOS CORRIENTES</b>
1. Personal y obligaciones	3,3	3,2	3,1	4,4	3,5	3,3	3,8	3,5	4,5	43,7	4,2	2,8	4,2	3,5	1. Personal y obligaciones
2. Pensiones y prestaciones sociales	1,2	0,9	1,1	1,2	1,1	1,2	1,4	1,4	1,9	13,7	0,3	0,8	1,3	0,9	2. Pensiones y prestaciones sociales
3. Bienes y servicios	11,8	12,9	12,7	11,9	12,7	12,8	11,8	10,4	19,3	149,0	8,2	9,6	14,9	10,1	3. Bienes y servicios
4. Donaciones y transferencias	0,2	0,4	0,8	0,5	1,0	0,3	0,4	0,2	0,7	5,1	0,1	0,7	0,7	0,3	4. Donaciones y transferencias
5. Otros gastos corrientes	0,5	0,5	0,5	0,3	0,3	0,4	0,3	0,4	0,4	4,8	0,3	0,4	0,5	0,5	5. Otros gastos corrientes
<b>b. GASTOS DE CAPITAL</b>	<b>20,5</b>	<b>22,4</b>	<b>21,4</b>	<b>25,8</b>	<b>22,2</b>	<b>43,5</b>	<b>33,8</b>	<b>44,4</b>	<b>124,3</b>	<b>399,9</b>	<b>5,5</b>	<b>14,9</b>	<b>48,3</b>	<b>31,2</b>	<b>b. GASTOS DE CAPITAL</b>
1. Adquisición de activos no financieros	20,5	22,4	21,3	25,8	21,7	43,4	33,8	44,3	124,2	399,0	5,5	14,7	48,3	31,2	1. Adquisición de activos no financieros
2. Donaciones y transferencias	0,0	0,0	0,0	0,0	0,4	0,1	0,0	0,1	0,0	0,7	0,0	0,2	0,0	0,0	2. Donaciones y transferencias
3. Otros gastos de capital	0,0	0,0	0,1	0,0	0,1	0,0	0,0	0,0	0,0	0,2	0,0	0,0	0,0	0,0	3. Otros gastos de capital

1/ Información actualizada al 31 de mayo de 2017.

Fuente: MEF.

Elaboración: BCRP - Sucursal Iquitos.

Anexo Nº 12

**SAN MARTÍN: INVERSIÓN NO FINANCIERA DEL GOBIERNO NACIONAL <sup>1/</sup>**  
(Millones de soles)

FUNCIONES	2016										2017				FUNCIONES
	Abr.	May.	Jun.	Jul.	Ago.	Set.	Oct.	Nov.	Dic.	Ene.-Dic.	Ene.	Feb.	Mar.	Abr.	
AGROPECUARIA	1,2	1,7	1,8	0,7	2,2	0,7	2,1	1,2	2,5	15,9	0,0	0,5	1,5	0,5	AGROPECUARIA
DEFENSA Y SEGURIDAD NACIONAL	0,0	0,0	0,0	0,0	0,0	0,1	0,0	0,0	0,0	0,1	0,0	0,0	0,0	0,0	DEFENSA Y SEGURIDAD NACIONAL
CULTURA Y DEPORTE	0,0	0,0	0,0	0,0	0,0	0,0	0,0	0,0	0,0	0,0	0,0	0,0	0,0	0,0	CULTURA Y DEPORTE
EDUCACIÓN	1,6	1,7	2,6	6,5	4,1	3,8	2,2	3,9	12,0	45,7	0,8	4,0	2,7	3,8	EDUCACIÓN
ENERGÍA	0,1	0,1	0,0	0,1	0,6	0,4	0,0	0,1	0,1	2,3	0,0	0,0	0,1	0,1	ENERGÍA
INDUSTRIA	2,6	0,2	0,2	0,3	0,3	0,8	0,1	0,7	1,2	9,8	0,0	0,4	0,4	0,5	INDUSTRIA
JUSTICIA	0,0	0,0	0,1	0,1	1,8	0,3	0,8	0,8	1,0	5,1	0,0	0,1	1,5	0,1	JUSTICIA
AMBIENTE	0,1	0,0	0,0	0,0	2,2	0,0	0,0	0,0	0,0	3,1	0,0	0,0	1,1	0,0	AMBIENTE
ORDEN PUBLICO Y SEGURIDAD	0,1	0,2	0,4	0,4	0,1	0,1	0,3	0,3	0,1	2,2	0,0	0,3	0,1	0,0	ORDEN PUBLICO Y SEGURIDAD
PESCA	0,0	0,0	0,0	0,0	0,0	0,0	0,0	0,0	0,0	0,0	0,0	0,0	0,0	0,0	PESCA
PLANEAMIENTO, GESTION Y RESERVA	0,1	0,2	0,2	0,4	0,5	0,1	0,2	0,1	0,4	2,3	0,0	0,0	0,4	0,0	PLANEAMIENTO, GESTION Y RESERVA
SANEAMIENTO	0,0	0,0	0,3	0,0	0,0	0,6	0,4	0,3	0,5	2,3	0,0	0,3	0,4	0,3	SANEAMIENTO
TRANSPORTE	0,5	2,5	0,5	1,9	1,5	2,4	1,7	0,2	0,3	11,5	0,0	0,0	0,1	0,1	TRANSPORTE
TURISMO	0,0	0,1	0,0	0,1	0,1	0,0	0,0	0,0	0,0	0,3	0,0	0,2	0,0	0,0	TURISMO
VIVIENDA Y DESARROLLO URBANO	0,0	0,0	0,0	0,0	0,0	0,0	0,1	0,1	0,7	1,1	0,0	0,0	0,2	0,0	VIVIENDA Y DESARROLLO URBANO
<b>TOTAL INVERSIONES</b>	<b>6,5</b>	<b>6,6</b>	<b>6,1</b>	<b>10,6</b>	<b>13,5</b>	<b>9,4</b>	<b>7,9</b>	<b>7,7</b>	<b>19,0</b>	<b>101,7</b>	<b>0,8</b>	<b>5,9</b>	<b>8,5</b>	<b>5,4</b>	<b>TOTAL INVERSIONES</b>

1/ Información actualizada al 31 de mayo de 2017.

Fuente: MEF.

Elaboración: BCRP - Sucursal Iquitos.



Anexo Nº 13

**SAN MARTÍN: INVERSIÓN NO FINANCIERA DEL GOBIERNO REGIONAL <sup>1/</sup>**  
(Millones de soles)

FUNCIONES	2016										2017				FUNCIONES	
	Abr.	May.	Jun.	Jul.	Ago.	Set.	Oct.	Nov.	Dic.	Ene.-Dic.	Ene.	Feb.	Mar.	Abr.		
RELACIONES EXTERIORES	0,0	0,0	0,0	0,0	0,0	0,0	0,0	0,0	0,0	0,0	0,0	0,0	0,0	0,0	0,0	RELACIONES EXTERIORES
AGROPECUARIA	0,4	0,3	0,3	0,5	0,4	0,3	0,8	0,9	2,2	6,9	0,3	0,1	0,9	0,6	0,6	AGROPECUARIA
CULTURA Y DEPORTE	0,0	0,0	0,0	0,1	0,0	0,0	0,6	0,2	1,5	2,4	0,0	0,9	2,1	2,2	2,2	CULTURA Y DEPORTE
EDUCACIÓN	1,8	1,0	1,3	8,6	4,3	3,6	2,2	3,9	8,2	39,3	0,0	1,2	10,7	2,1	2,1	EDUCACIÓN
ENERGÍA	0,1	0,0	0,0	0,0	0,1	0,0	0,0	0,0	0,0	0,4	0,0	0,1	0,1	0,1	0,1	ENERGÍA
MEDIO AMBIENTE	0,5	0,5	0,5	0,5	0,6	0,7	0,6	0,9	1,6	7,4	0,0	0,2	0,2	0,5	0,5	MEDIO AMBIENTE
MINERÍA	0,0	0,0	0,0	0,0	0,0	0,0	0,0	0,0	0,1	0,2	0,0	0,0	0,0	0,0	0,0	MINERÍA
ORDEN PUBLICO Y SEGURIDAD	0,0	0,1	0,0	0,7	0,0	0,0	0,0	0,1	0,0	1,3	0,0	0,0	0,0	0,0	0,0	ORDEN PUBLICO Y SEGURIDAD
PESCA	0,1	0,0	0,0	0,0	0,0	0,0	0,0	0,0	0,0	0,3	0,0	0,0	0,0	0,0	0,0	PESCA
PLANEAMIENTO, GESTION Y RESERVA	2,1	2,6	2,5	3,5	2,9	3,1	2,6	3,5	7,6	36,8	1,7	4,2	3,4	3,1	3,1	PLANEAMIENTO, GESTION Y RESERVA
PROTECCION SOCIAL	0,0	0,0	0,0	0,0	0,0	0,0	0,3	0,0	0,0	0,3	0,0	0,0	0,1	0,1	0,1	PROTECCION SOCIAL
SALUD	18,3	9,6	16,3	18,4	29,3	10,9	20,0	7,3	33,4	174,5	0,0	6,2	19,2	9,0	9,0	SALUD
SANEAMIENTO	3,4	2,7	2,1	2,0	0,8	2,4	1,5	1,0	1,5	18,1	0,0	0,4	0,5	0,3	0,3	SANEAMIENTO
TRABAJO	0,0	0,0	0,0	0,0	0,0	0,0	0,0	0,0	0,0	0,0	0,0	0,1	0,1	0,0	0,0	TRABAJO
TRANSPORTE	15,5	13,0	16,9	13,6	11,0	14,8	2,1	6,1	38,2	150,0	0,2	2,9	9,9	2,9	2,9	TRANSPORTE
COMERCIO	0,7	0,1	0,0	0,1	0,0	0,0	0,1	0,1	0,4	1,6	0,0	0,0	0,1	0,0	0,0	COMERCIO
TURISMO	0,0	0,0	0,0	0,0	0,0	0,0	0,0	0,0	0,2	0,3	0,0	0,0	0,0	0,0	0,0	TURISMO
VIVIENDA Y DESARROLLO URBANO	0,0	0,0	0,3	0,0	0,0	0,0	0,0	0,0	0,0	0,3	0,0	0,0	0,0	0,0	0,0	VIVIENDA Y DESARROLLO URBANO
<b>TOTAL INVERSIONES</b>	<b>42,9</b>	<b>30,0</b>	<b>40,2</b>	<b>47,8</b>	<b>49,4</b>	<b>36,1</b>	<b>30,8</b>	<b>24,2</b>	<b>95,0</b>	<b>440,1</b>	<b>2,2</b>	<b>16,3</b>	<b>47,4</b>	<b>21,1</b>	<b>TOTAL INVERSIONES</b>	

1/ Información actualizada al 31 de mayo de 2017.

Fuente: MEF.

Elaboración: BCRP - Sucursal Iquitos.



Anexo Nº 14

**SAN MARTÍN: INVERSIÓN NO FINANCIERA DE LOS GOBIERNOS LOCALES <sup>1/</sup>**  
(Millones de soles)

FUNCIONES	2016										2017				FUNCIONES
	Abr.	May.	Jun.	Jul.	Ago.	Set.	Oct.	Nov.	Dic.	Ene.-Dic.	Ene.	Feb.	Mar.	Abr.	
AGROPECUARIA	1,0	0,8	0,2	0,3	0,2	0,6	0,3	0,5	0,6	5,5	0,0	0,2	0,9	0,6	AGROPECUARIA
CULTURA Y DEPORTE	0,7	0,5	0,7	0,5	0,5	0,2	0,4	0,8	1,7	7,6	0,2	0,2	1,7	0,9	CULTURA Y DEPORTE
COMERCIO	0,2	0,2	0,0	0,2	0,2	0,1	0,1	0,0	0,7	2,1	0,0	0,0	0,3	0,0	COMERCIO
EDUCACIÓN	2,3	4,7	4,8	4,2	3,2	4,8	8,0	3,5	17,6	56,8	0,2	1,3	4,5	5,5	EDUCACIÓN
ENERGÍA	0,8	0,8	0,3	0,2	0,2	0,1	0,1	0,1	0,1	3,0	0,0	0,0	0,0	0,0	ENERGÍA
INDUSTRIA	0,0	0,0	0,0	0,0	0,0	0,0	0,0	0,0	0,0	0,0	0,0	0,0	0,0	0,0	INDUSTRIA
AMBIENTE	-0,4	0,9	0,8	0,3	0,3	2,4	0,3	0,7	1,0	7,6	0,0	0,5	0,5	0,3	AMBIENTE
ORDEN PUBLICO Y SEGURIDAD	1,6	1,8	1,0	0,6	1,2	1,9	0,8	6,4	10,4	28,9	0,2	0,1	2,5	1,1	ORDEN PUBLICO Y SEGURIDAD
PESCA	0,0	0,0	0,0	0,0	0,0	0,0	0,0	0,0	0,0	0,0	0,0	0,0	0,0	0,0	PESCA
PLANEAMIENTO, GESTION Y RESERVA	1,2	1,4	1,2	1,1	1,3	0,8	0,8	0,6	2,2	15,9	0,4	0,5	0,9	0,7	PLANEAMIENTO, GESTION Y RESERVA
PROTECCION SOCIAL	0,2	0,2	0,1	0,2	0,2	0,2	0,3	0,5	0,4	2,8	0,1	0,1	0,1	0,1	PROTECCION SOCIAL
SALUD	0,1	0,1	0,2	0,2	0,0	0,2	0,6	0,6	1,2	3,4	0,0	0,0	0,1	0,1	SALUD
SANEAMIENTO	3,3	3,5	3,9	6,3	6,6	14,4	12,6	14,4	38,5	114,4	0,6	2,2	24,7	13,6	SANEAMIENTO
TRABAJO	0,0	0,0	0,0	0,0	0,0	0,0	0,0	0,0	0,0	0,0	0,0	0,0	0,1	0,2	TRABAJO
TRANSPORTE	6,5	6,3	6,6	10,3	7,0	13,4	8,1	13,5	44,8	126,6	3,5	9,0	10,5	7,5	TRANSPORTE
COMUNICACIONES	0,0	0,0	0,0	0,0	0,0	0,0	0,0	0,0	0,0	0,2	0,0	0,0	0,0	0,0	COMUNICACIONES
TURISMO	0,0	0,0	0,1	0,0	0,0	0,0	0,0	0,0	0,1	0,4	0,0	0,0	0,0	0,0	TURISMO
VIVIENDA Y DESARROLLO URBANO	2,8	1,2	1,6	1,2	0,8	4,4	1,4	2,9	4,9	23,8	0,2	0,5	1,3	0,6	VIVIENDA Y DESARROLLO URBANO
<b>TOTAL INVERSIONES</b>	<b>20,5</b>	<b>22,4</b>	<b>21,3</b>	<b>25,8</b>	<b>21,7</b>	<b>43,4</b>	<b>33,8</b>	<b>44,3</b>	<b>124,2</b>	<b>399,0</b>	<b>5,5</b>	<b>14,7</b>	<b>48,3</b>	<b>31,2</b>	<b>TOTAL INVERSIONES</b>

1/ Información actualizada al 31 de mayo de 2017.

Fuente: MEF.

Elaboración: BCRP - Sucursal Iquitos.



Anexo Nº 15

**SAN MARTÍN: DEPÓSITOS <sup>1/</sup>**  
(Saldos en millones de soles)

	2016									2017				
	Abr.	May.	Jun.	Jul.	Ago.	Set.	Oct.	Nov.	Dic.	Ene.	Feb.	Mar.	Abr.	
A. BANCA MÚLTIPLE	469	490	491	506	504	512	512	518	546	503	481	491	484	A. BANCA MÚLTIPLE
B. EMPRESAS FINANCIERAS	5	5	4	4	4	4	4	4	5	5	5	5	5	B. EMPRESAS FINANCIERAS
C. CAJAS MUNICIPALES	130	136	146	154	157	163	165	173	175	174	167	165	167	C. CAJAS MUNICIPALES
D. CAJAS RURALES	0	0	0	0	0	0	0	0	0	0	0	0	0	D. CAJAS RURALES
E. BANCO DE LA NACIÓN	194	189	200	202	206	196	199	201	198	194	193	185	192	E. BANCO DE LA NACIÓN
<b>DEPÓSITOS TOTALES</b>	<b>798</b>	<b>819</b>	<b>842</b>	<b>868</b>	<b>871</b>	<b>875</b>	<b>880</b>	<b>896</b>	<b>923</b>	<b>876</b>	<b>847</b>	<b>846</b>	<b>848</b>	<b>DEPÓSITOS TOTALES</b>

<sup>1/</sup> cifras preliminares.

Fuente: SBS y AFP.

Elaboración: BCRP - Sucursal Iquitos.



Anexo Nº 16

**SAN MARTÍN: CRÉDITO <sup>1/</sup>**  
**(Saldos en millones de soles)**

	2016									2017				
	Abr.	May.	Jun.	Jul.	Ago.	Set.	Oct.	Nov.	Dic.	Ene.	Feb.	Mar.	Abr.	
A. BANCA MÚLTIPLE	1 505	1 516	1 521	1 536	1 551	1 571	1 571	1 578	1 579	1 554	1 563	1 568	1 567	A. BANCA MÚLTIPLE
B. EMPRESAS FINANCIERAS	145	146	145	144	144	144	144	146	148	146	149	151	153	B. EMPRESAS FINANCIERAS
C. CAJAS MUNICIPALES	350	352	345	344	347	362	373	391	402	411	423	429	429	C. CAJAS MUNICIPALES
D. CAJAS RURALES	4	4	4	4	5	5	5	5	5	5	6	6	6	D. CAJAS RURALES
E. EDPYMES	10	10	10	10	10	10	10	11	11	11	12	13	13	E. EDPYMES
F. BANCO DE LA NACIÓN <sup>2/</sup>	127	129	130	131	132	133	134	135	136	138	139	141	144	F. BANCO DE LA NACIÓN <sup>2/</sup>
G. AGROBANCO <sup>3/</sup>	101	103	102	104	104	105	105	105	106	104	105	104	104	G. AGROBANCO <sup>3/</sup>
<b>TOTAL</b>	<b>2 242</b>	<b>2 259</b>	<b>2 257</b>	<b>2 273</b>	<b>2 293</b>	<b>2 329</b>	<b>2 343</b>	<b>2 372</b>	<b>2 388</b>	<b>2 369</b>	<b>2 397</b>	<b>2 412</b>	<b>2 414</b>	<b>TOTAL</b>
Moneda Nacional	2 160	2 177	2 175	2 191	2 210	2 246	2 261	2 286	2 305	2 292	2 326	2 343	2 348	Moneda Nacional
Moneda Extranjera	82	82	82	83	83	83	83	86	83	76	70	69	67	Moneda Extranjera

<sup>1/</sup> cifras preliminares.

<sup>2/</sup> Solo considera los créditos de consumo e hipotecario.

<sup>3/</sup> No considera los créditos a las demás empresas del Sistema Financiero.

Fuente: SBS y AFP.

Elaboración: BCRP - Sucursal Iquitos.



Anexo Nº 17

**SAN MARTÍN: TASA DE MOROSIDAD <sup>1/</sup>**  
(En porcentaje)

ENTIDADES FINANCIERAS	2016										2017				ENTIDADES FINANCIERAS
	Abr.	May.	Jun.	Jul.	Ago.	Set.	Oct.	Nov.	Dic.	Ene.	Feb.	Mar.	Abr.		
Banca Múltiple	9,7	10,3	10,9	10,3	11,1	11,1	11,1	11,8	11,4	12,0	11,8	11,9	12,5	Banca Múltiple	
Empresas Financieras	5,9	6,2	6,5	6,0	6,1	6,2	6,4	6,0	5,4	5,9	5,8	5,9	6,1	Empresas Financieras	
Cajas Municipales	9,0	8,7	8,4	8,4	7,7	8,2	8,2	8,1	7,9	8,9	9,1	8,7	8,4	Cajas Municipales	
Cajas Rurales de Ahorro y Crédito	6,4	6,3	5,5	5,5	7,0	5,5	5,6	5,2	2,3	2,8	2,8	2,0	2,3	Cajas Rurales de Ahorro y Crédito	
EDPYMES	4,2	4,8	5,3	5,2	5,5	5,7	5,0	4,7	5,4	5,6	4,6	5,2	5,3	EDPYMES	
Banco de la Nación <sup>2/</sup>	1,1	1,3	1,3	1,3	1,3	1,4	1,4	1,5	1,5	1,4	1,5	1,5	1,4	Banco de la Nación <sup>2/</sup>	
Agrobanco <sup>3/</sup>	4,0	4,1	4,4	4,7	5,8	6,3	6,5	6,2	6,7	5,8	4,6	4,9	3,0	Agrobanco <sup>3/</sup>	
<b>TOTAL</b>	<b>8,5</b>	<b>9,0</b>	<b>9,3</b>	<b>8,9</b>	<b>9,4</b>	<b>9,5</b>	<b>9,5</b>	<b>9,9</b>	<b>9,6</b>	<b>10,1</b>	<b>9,9</b>	<b>9,9</b>	<b>10,2</b>	<b>TOTAL</b>	

1/ Cifras preliminares, calculadas en base a: (créditos vencidos + créditos en cobranza judicial) / colocaciones brutas.

2/ Solo considera los créditos de consumo e hipotecario.

3/ No considera los créditos a las demás empresas del Sistema Financiero.

Fuente: SBS y AFP.

Elaboración: BCRP - Sucursal Iquitos.