

BANCO CENTRAL DE RESERVA DEL PERÚ
SUCURSAL IQUITOS



LORETO: Síntesis de Actividad Económica
SETIEMBRE 2017¹

Departamento de Estudios Económicos

¹ En el presente informe participaron Arnulfo Cumbicus y Mario López.

ÍNDICE

Página

RESUMEN EJECUTIVO	3
I. ACTIVIDAD PRODUCTIVA	5
1. Actividad primaria	5
1.1. Sector agropecuario	5
1.2. Sector pesca.....	6
1.3. Sector minería	7
2. Otros indicadores sectoriales	8
2.1 Sector manufactura	8
2.2 Arribos de turistas a los establecimientos de hospedaje	10
II. ASPECTOS LABORALES	10
1. Empleo	10
III. SECTOR EXTERNO	11
1. Exportaciones.....	11
IV. CRÉDITO Y DEPÓSITOS	12
1. Crédito	12
2. Depósitos.....	14
V. EJECUCIÓN DEL PRESUPUESTO DE GASTOS DEL GOBIERNO GENERAL	15
1. Gasto corriente no financiero	15
2. Inversión pública.....	16
ANEXOS	18



RESUMEN EJECUTIVO

Principales hechos de importancia

- En setiembre, los sectores **minería** y **agropecuario** crecieron en 12 200 por ciento y 3,2 por ciento interanual, respectivamente; mientras **pesca** disminuyó en 4,2 por ciento.
- En **otros indicadores de actividad económica** avanzaron los siguientes: inversión pública (165,7 por ciento), créditos de consumo (10,1 por ciento), crédito hipotecario (9,7 por ciento), manufactura (3,6 por ciento) y crédito total (0,1 por ciento); pero disminuyeron los arribos de turistas a establecimiento de hospedaje (-12,8 por ciento) y empleo en empresas privadas formales de 10 y más trabajadores en Iquitos (-2,4 por ciento).

Actividad primaria

- El sector **agropecuario** avanzó en 3,2 por ciento interanual en setiembre, impulsado por los resultados positivos de los sub-sectores agrícola y pecuario; con lo cual, en el periodo enero-setiembre de 2017 acumuló un crecimiento de 0,2 por ciento interanual, explicado por el resultado positivo del sub-sector agrícola.
- El sector **pesca** se contrajo en 4,2 por ciento interanual en setiembre, inducido por la escasez de especies como llambina, ractacara, sardina y palometa en los ríos amazónicos; con lo cual, el desembarque para consumo humano directo se contrajo tanto en estado fresco, como salpreso; más la caída de la pesca ornamental; con ello, en el período enero-setiembre el sector pesca registró una contracción de 6,2 por ciento interanual.
- La **minería** creció 123 veces interanual en setiembre, básicamente por base estadística, es decir, los lotes 192 y 8 estuvieron sin producción en setiembre de 2016, por paro de las comunidades nativas y cierre temporal del Oleoducto Nor Peruano; y la reanudación parcial del bombeo en el ramal norte del mismo. En explotación operaron los lotes 8; 192; 31-E y 31-B; con ello, en el período enero-setiembre, la minería acumuló un crecimiento de 30,3 por ciento interanual.

Otros indicadores de actividad económica

- La **actividad manufacturera** creció en 3,6 por ciento interanual en setiembre, inducida por el resultado positivo de la industria primaria; pero en el periodo enero-setiembre, la manufactura registró una contracción de 7,5 por ciento interanual.
- Los **arribos de turistas a establecimientos de hospedaje** disminuyeron en 12,8 por ciento interanual en setiembre, debido al menor flujo del turismo interno y receptivo; con ello, en el periodo enero-setiembre acumularon una disminución de 12,0 por ciento interanual.
- El **empleo** en empresas privadas formales de 10 y más trabajadores en Iquitos disminuyó en 2,4 por ciento interanual en setiembre.
- El **crédito total** creció en 0,1 por ciento interanual en setiembre, a S/ 2 140 millones; asimismo, el **crédito hipotecario** y de **consumo** lo hicieron en 10,1 por ciento y 9,7 por ciento, respectivamente.
- La **inversión pública** avanzó en 165,7 por ciento, en valores reales, frente a la registrada en setiembre del año anterior, debido a la mayor ejecución de obras en el gobierno nacional y regional; en el caso del primero se explicó por el adelanto financiero para inició de obras de vías nacionales (Tramo I: Avenida la Marina-Puente Nanay-Santo Tomas), obras portuarias y, de orden público y seguridad (escuela de la Policía Nacional); y el caso del gobierno regional debido a mayores obras de construcción de hospitales y vías departamentales. Respecto al avance de proyectos de envergadura, el **gobierno nacional** desembolsó S/ 46,8 millones como adelanto para el inicio del tramo I: Avenida la Marina-

Puente Nanay y viaductos de acceso a Iquitos-Santo Tomas, del proyecto “Construcción de la carretera Bellavista-Mazan-Salvador-El estrecho”; S/ 8,5 millones en instalación de infraestructura portuaria del Nuevo Terminal del Portuario de Yurimaguas; y S/ 2,2 millones en la construcción y ampliación de los servicios de la Escuela Técnico Superior Iquitos de la Policía Nacional del Perú; el **gobierno regional** desembolsó S/ 52,8 millones en la construcción y equipamiento del Nuevo Hospital de Iquitos Cesar Garay García; S/ 5,3 millones en la construcción de la vía departamental Yurimaguas-Jeberos, en los distritos del mismo nombre, en la provincia de Alto Amazonas; y S/ 4,0 millones en la construcción y equipamiento del Hospital Santa Gema, en el distrito de Yurimaguas, en la provincia de Alto Amazonas; y los **gobiernos locales** invirtieron S/ 2,1 millones en el mejoramiento de las principales calles de la localidad de Orellana, en el distrito de Vargas Guerra, en la provincia de Ucayali; S/ 1,8 mejoramiento de la calle San Juan de Tumico en la localidad de Indiana, distrito del mismo nombre, y S/ 1,7 millones en el mejoramiento del camino vecinal San Lorenzo-Recreo, en el distrito de Barranca, en la provincia del Datem del Marañón.

- En el periodo enero-setiembre, la **inversión pública** creció en 64,5 por ciento interanual, debido a la mayor ejecución de proyectos en los tres niveles de gobierno.

Cuadro N° 1
LORETO: OTROS INDICADORES DE ACTIVIDAD ECONÓMICA
(Variación % respecto a similar mes del año anterior)

	Abr.17	May.17	Jun.17	Jul.17	Ago.17	Set.17
Producción industrial 1/	▲ 23,4	▼ -8,0	▼ -11,7	▼ -44,8	▼ -13,6	▲ 3,6
Arribos a los establecimientos hospedaje	▼ -3,7	▼ -8,4	▼ -9,7	▼ -15,7	▼ -17,8	▼ -12,8
Empleo formal urbano 2/	▼ -8,6	▼ -6,1	▼ -6,9	▼ -5,8	▼ -2,5	▼ -2,4
Crédito total	▲ 0,4	▼ -2,4	▼ -2,6	▼ -2,1	▼ -0,4	▲ 0,1
Créditos de consumo	▲ 11,0	▲ 9,1	▲ 9,6	▲ 12,3	▲ 10,8	▲ 10,1
Crédito hipotecario	▼ -4,7	▼ -4,3	▼ -3,2	▼ -2,6	▲ 8,8	▲ 9,7
Inversión pública 1/	▲ 47,0	▼ -7,8	▲ 38,7	▲ 41,5	▲ 36,5	▲ 165,7

1/ En términos reales.

2/ En empresas de 10 a más trabajadores situadas en la ciudad de Iquitos.

Fuente: SBS y AFP, MTPE, MEF, MINCETUR y DIREPRO.

Elaboración: BCRP, Sucursal Iquitos.

I. ACTIVIDAD PRODUCTIVA

1. Actividad primaria

1.1. Sector agropecuario

- La actividad agropecuaria registró un crecimiento de 3,2 por ciento interanual en setiembre, explicado por los resultados positivos de los sub-sectores agrícola y pecuario.
- En el periodo enero-setiembre de 2017 acumuló un aumento de 0,2 por ciento interanual, explicado por el resultado positivo del sub-sector agrícola.

Cuadro N° 2
LORETO: PRODUCCIÓN DE PRINCIPALES PRODUCTOS AGROPECUARIOS^{1/}
(Toneladas)

Sub-sectores	Estructura Porcentual 2015 ^{2/}	Setiembre				Enero - Setiembre			
		2016	2017	Var. %	Contribución ^{3/}	2016	2017	Var. %	Contribución ^{3/}
AGRÍCOLA	80,8			2,7	2,4			0,4	0,3
Orientado a la industria	18,1			2,9	0,5			1,4	0,2
Caña de azúcar	1,5	13 785	13 867	0,6	0,0	122 992	124 161	1,0	0,0
Palma aceitera	5,5	9 239	9 285	0,5	0,0	84 173	84 423	0,3	0,0
Maíz amarillo duro	10,8	11 634	12 092	3,9	0,4	46 997	48 005	2,1	0,2
Cacao	0,4	51	54	5,9	0,0	219	244	11,4	0,0
Orientado al mercado interno	62,6			2,7	1,9			0,1	0,1
Arroz cáscara	11,8	16 591	16 963	2,2	0,4	45 110	46 565	3,2	0,3
Yuca	20,1	32 971	33 198	0,7	0,1	273 409	267 939	-2,0	-0,4
Plátano	14,2	22 907	23 319	1,8	0,2	203 955	201 343	-1,3	-0,2
Maíz choclo	1,6	1 855	2 202	18,7	0,3	10 160	10 678	5,1	0,1
Piña	0,9	1 839	1 863	1,3	0,0	8 669	8 790	1,4	0,0
Otros	14,0	26 170	27 076	4,2	0,8	189 547	193 508	2,4	0,3
PECUARIO	19,2			6,0	0,8			-0,3	-0,1
Carne de aves ^{4/}	15,1	1 902	1 989	4,6	0,5	18 094	17 349	-4,1	-0,7
Carne de porcino ^{4/}	1,1	176	198	12,5	0,1	1 502	1 734	15,4	0,2
Carne de vacuno ^{4/}	0,8	118	127	7,6	0,0	1 012	1 049	3,7	0,0
Huevos	1,9	380	420	10,5	0,2	3 215	3 679	14,4	0,3
Leche	0,3	166	178	7,2	0,0	1 601	1 635	2,1	0,0
Otros	0,1	14	16	14,3	0,0	116	150	30,7	0,0
SECTOR AGROPECUARIO	100,0			3,2	3,2			0,2	0,2

1/ Cifras preliminares.

2/ A precios de 2007.

3/ En base a la estructura porcentual de similar periodo de 2016.

4/ Peso neto.

Fuente: DRAL y MINAGRI.

Elaboración: BCRP, Sucursal Iquitos. Departamento de Estudios Económicos.

- El sub-sector agrícola creció 2,7 por ciento interanual en setiembre, debido a la mayor producción de maíz amarillo duro, arroz cáscara, maíz choclo, plátano y yuca, todos explicados por las mayores áreas cosechadas; con ello, en el periodo enero-setiembre, el sub-sector agrícola acumuló un aumento 0,4 por ciento interanual, explicado por la mayor producción de arroz cáscara, maíz amarillo duro y maíz choclo; los cultivos plátano y yuca todavía no se recuperan de las pérdidas por inundaciones de los ríos de inicios de año.



- El sub-sector pecuario registró un crecimiento de 6,0 por ciento interanual en setiembre, explicado por la mayor producción de carne (aves, porcino y vacuno), huevos y leche; pero en el periodo enero-setiembre acumuló una disminución de 0,3 por ciento interanual.
- En setiembre las siembras fueron de 20 281 hectáreas, superiores en 5,1 por ciento (980 hectáreas más) respecto similar mes del año anterior, debido a la disponibilidad de semillas y de barrizales en época de estío de los ríos amazónicos. Los barrizales son terrenos aptos utilizados para sembrar principalmente arroz, fréjol y maíz amarillo duro.
- En la campaña 2017-2018, periodo agosto-setiembre 2017, las áreas sembradas crecieron en 6,9 por ciento (2 946 hectáreas más) respecto a similar periodo de la campaña anterior, debido a que hubo disponibilidad de semillas facilitadas a los agricultores para reponer las hectáreas perdidas por inundaciones de los ríos, ocurridas a inicios de año.

Cuadro N° 3
LORETO: SUPERFICIE SEMBRADA 1/
(Hectáreas)

	Campaña Agrícola ^{2/}		Variación	
	2016/2017	2017/2018	Absoluta	Porcentual
CULTIVOS TRANSITORIOS	39 678	42 278	2 600	6,6
Arroz cáscara	10 392	10 904	512	4,9
Maíz amarillo	14 989	15 525	536	3,6
Maíz choclo	1 689	1 894	205	12,1
Yuca	9 925	10 943	1 018	10,3
Frijol grano seco	346	366	20	5,8
Frijo caupí	977	1 099	122	12,5
Otros	1 360	1 547	187	13,8
CULTIVOS PERMANENTES	3 313	3 659	346	10,4
Palma aceitera	98	107	9	9,2
Plátano	2 490	2 694	204	8,2
Camu camu	0	0	0	-
Otros	725	858	133	18,3
Total	42 991	45 937	2 946	6,9

1/ Cifras preliminares.

2/ De agosto a setiembre.

Fuente: DRAL.

Elaboración: BCRP, Sucursal Iquitos. Departamento de Estudios Económicos

1.2. Sector pesca

- El VBP² del sector pesca disminuyó en 4,2 por ciento interanual en setiembre, debido a la escasez de llambina, ractacara, palometa y sardina en los ríos amazónicos, con lo cual, el desembarque de pescado para consumo humano se contrajo en 0,1 por ciento; a ello, se sumó la caída de la pesca ornamental (-23,6 por ciento), asociada a la escasez de especies para exportación como otocinclos común, tetra neón y corydora julii.
- En el periodo enero-setiembre de 2017, el sector pesca registró una contracción de 6,2 por ciento interanual, explicada por el menor desembarque de pescado para consumo humano directo; y por la caída de la pesca ornamental.

² Valor bruto de la producción.



Cuadro N° 4
LORETO: PRODUCCIÓN PESQUERA 1/
(Toneladas y miles de unidades)

	Setiembre			Enero - Setiembre		Var. %
	2016	2017	Var. %	2016	2017	
Consumo Humano (toneladas)	838	837	-0,1	6 160	5 757	-6,5
Fresco	763	741	-2,9	5 613	5 150	-8,2
Llambina	20	8	-60,0	416	362	-13,0
Ractacara	17	4	-76,5	236	172	-27,1
Boquichico	271	301	11,1	1 591	1 308	-17,8
Palometa	132	110	-16,7	797	704	-11,7
Sardina	65	46	-29,2	266	209	-21,4
Otras especies	258	272	5,4	2 307	2 395	3,8
Salpreso	10	3	-70,0	105	63	-40,0
Seco salado	65	93	43,1	442	544	23,1
Ornamentales (miles de unidades)	526	402	-23,6	5 038	4 829	-4,1
Mercado interno	99	37	-62,6	485	441	-9,1
Mercado externo	427	365	-14,5	4 551	4 365	-4,1
Stock remanente y/o mortandad	0	0	-	2	23	-
SECTOR PESCA 2/			-4,2			-6,2

1/ Cifras preliminares.

2/ A precios de 2007.

Fuente: DIREPRO.

Elaboración: BCRP, Sucursal Iquitos. Departamento de Estudios Económicos

1.3.Sector minería

- La producción de petróleo crudo fiscalizada fue 123 veces mayor a la registrada en setiembre de 2016, debido a la reanudación parcial del bombeo en el ramal norte del Oleoducto Nor Peruano; y principalmente por efecto base, es decir, en setiembre 2016 los lotes de mayor producción (192 y 8) dejaron de producir, por paro de las comunidades nativas y paralización del Oleoducto. En explotación operaron los lotes 8; 192; 31-E y 31-B.
- En el periodo enero-setiembre de 2017, la producción de petróleo acumuló un aumento de 30,3 por ciento interanual, explicado por la recuperación de la producción de los lotes 192 y 8, por la puesta en funcionamiento parcial del oleoducto Nor Peruano.

Cuadro N° 5
LORETO: PRODUCCIÓN DE PETRÓLEO CRUDO 1/
(Miles de barriles)

Hidrocarburos	Estructura Porcentual	Setiembre				Enero - Setiembre			
		2015 2/	2016	2017	Var. % Contribución 3/	2016	2017	Var. % Contribución 3/	
Petróleo crudo	100,0	2	246	12 200,0	12 200,0	2 055	2 677	30,3	30,3
SECTOR MINERÍA 2/	100,0			12 200,0	12 200,0			30,3	30,3

1/ Cifras preliminares.

2/ A precios de 2007.

3/ En base a la estructura porcentual de similar periodo de 2016.

Fuente: Perúpetro S.A.

Elaboración: BCRP, Sucursal Iquitos. Departamento de Estudios Económicos.



Gráfico N° 1

LORETO: PRODUCCIÓN DE PETRÓLEO CRUDO
Var. % respecto a similar periodo del año anterior

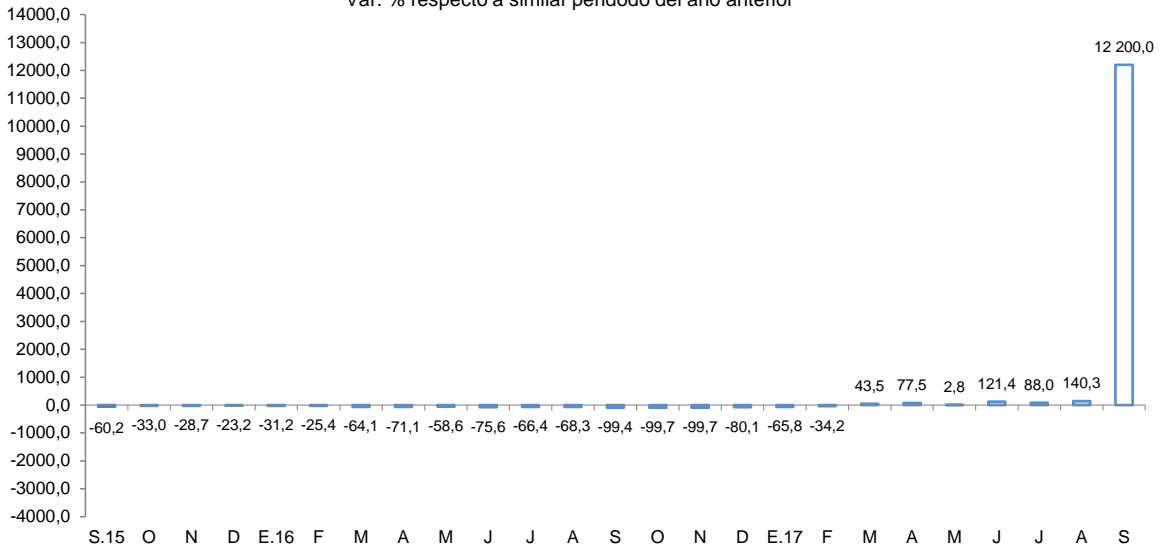

Fuente: Perupetro S.A.

Elaboración: BCRP, Sucursal Iquitos. Departamento de Estudios Económicos.

Gráfico N° 2

PRECIO INTERNACIONAL DEL PETRÓLEO-WTI
(US\$ por barril)

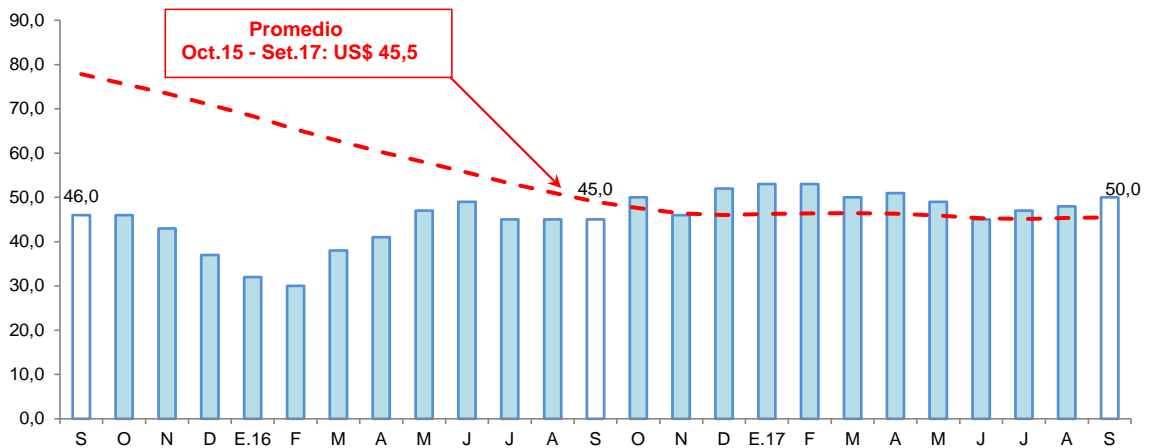

Fuente: Bloomberg.

Elaboración: BCRP, Sucursal Iquitos. Departamento de Estudios Económicos.

2. Otros indicadores sectoriales

2.1 Sector manufactura

- La actividad manufacturera registró un crecimiento de 3,6 por ciento interanual en setiembre, explicado por el resultado positivo de la industria primaria.
- En el período enero-setiembre, la manufactura registró una contracción de 7,5 por ciento interanual, explicada por los resultados negativos de la industria primaria y no primaria.
- La industria primaria creció en 19,9 por ciento interanual en setiembre, debido a la mayor producción de refinados de petróleo crudo; pero en el periodo enero-setiembre de 2017, acumuló una contracción de 2,1 por ciento interanual.

Cuadro N° 6
LORETO: ÍNDICE DE VOLUMEN FÍSICO MANUFACTURERO 1/
 (Var. % real respecto a similar periodo del año anterior)

Ramas de actividad	Estructura Porcentual 2015 ^{2/}	Setiembre		Enero-Setiembre	
		Var. %	Contribución ^{3/}	Var. %	Contribución ^{3/}
MANUFACTURA PRIMARIA	56,9	19,9	9,7	-2,1	-1,2
Productos cárnicos	0,0	-	-	-	-
Refinación de petróleo	56,9	19,9	9,7	-2,1	-1,2
MANUFACTURA NO PRIMARIA	43,1	-11,9	-6,1	-14,9	-6,2
Conservas de palmito	0,2	-78,0	-0,2	-56,4	-0,2
Productos lácteos	0,1	-100,0	0,0	-35,4	0,0
Pilado de arroz	0,0	-	-	-	-
Alimentos para animales	0,0	79,1	0,0	12,9	0,0
Productos de panadería	0,3	-20,7	-0,1	-4,7	0,0
Bebidas malteadas	0,3	-	-	-100,0	-0,1
Bebidas gaseosas	6,7	-4,7	-0,4	-4,0	-0,3
Madera aserrada	17,2	-3,1	-0,3	-24,6	-2,9
Triplay	6,0	-18,9	-1,5	-8,7	-0,5
Periódicos	0,1	0,0	0,0	-0,4	0,0
Impresión	0,1	-10,6	0,0	-5,8	0,0
Oxígeno industrial	0,1	200,0	0,1	111,1	0,1
Ladrillos	0,0	-	-	-	-
Mallas metálicas	0,0	-	-	70,5	0,0
Motores para pozos	0,0	-	-	-	-
Bombas para pozos	0,1	-0,8	0,0	-11,6	0,0
Motocicletas y motokar	12,1	-15,3	-3,7	-11,2	-1,7
SECTOR MANUFACTURA	100,0	3,6	3,6	-7,5	-7,5

1/ Cifras preliminares.

2/ A precios de 2007.

3/ En base a la estructura porcentual de similar periodo de 2015.

Fuente: DIREPRO y Empresas.

Elaboración: BCRP, Sucursal Iquitos. Departamento de Estudios Económicos.

- La industria no primaria cayó en 11,9 por ciento interanual en setiembre, debido a la menor producción de motocicletas y motokar, triplay, bebidas gaseosas, madera aserrada, conservas de palmito y productos de panadería; con ello, en el periodo enero-setiembre de 2017, acumuló una disminución de 14,9 por ciento interanual.

Gráfico N° 3
LORETO: IVF MANUFACTURA NO PRIMARIA
 (Var. % real respecto a similar periodo del año anterior)

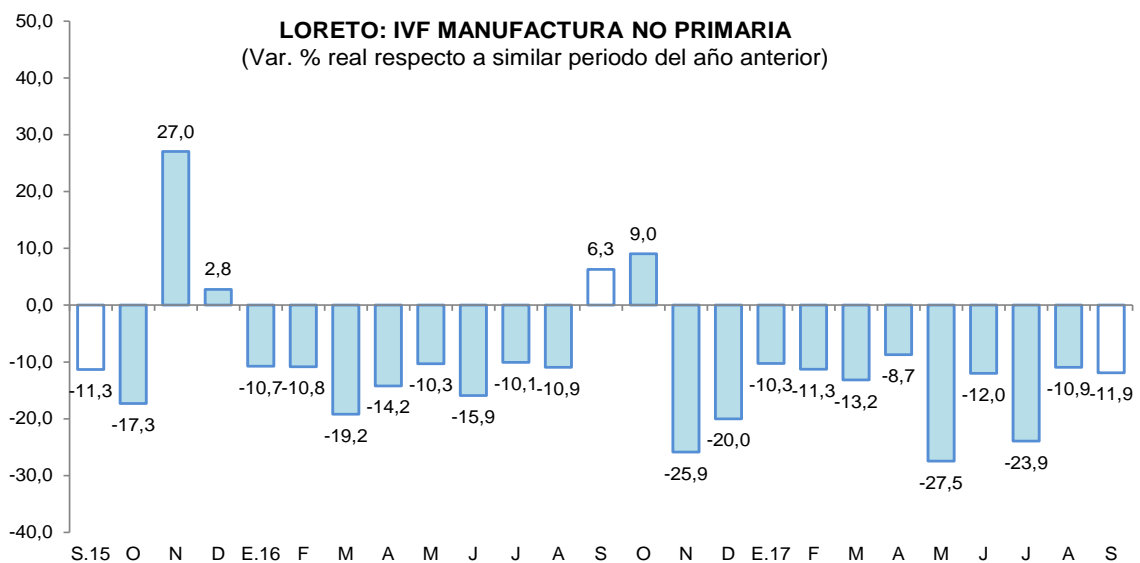

Fuente: DIREPRO y Empresas

Elaboración: BCRP, Sucursal Iquitos. Departamento de Estudios Económicos.

2.2 Arribos de turistas a los establecimientos de hospedaje

- Según MINCETUR, el número de arribos de turistas a los establecimientos de hospedaje disminuyó en 12,8 por ciento interanual en setiembre. El turismo interno cayó en 19,4 por ciento y el receptivo (turistas extranjeros) lo hizo en 2,3 por ciento interanual.
- En el periodo enero-setiembre de 2017, el número de arribos de turistas a establecimientos de hospedaje cayó en 12,0 por ciento interanual. El turismo interno se contrajo en 25,8 por ciento; mientras el receptivo (turistas extranjeros) creció en 38,6 por ciento.

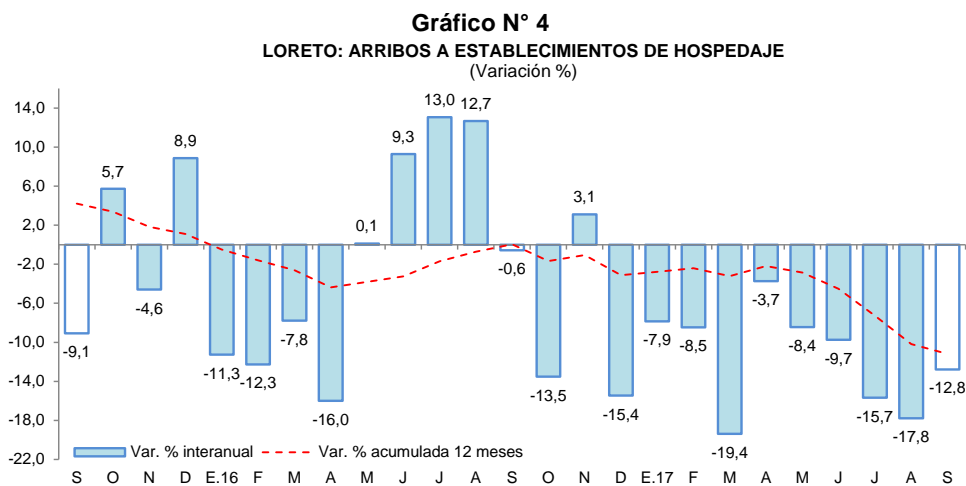

Fuente: MINCETUR.

II. ASPECTOS LABORALES

1. Empleo

- El empleo en empresas privadas formales de 10 y más trabajadores en Iquitos disminuyó en 2,5 por ciento interanual en agosto, debido al menor requerimiento de trabajadores en cuatro de las cinco ramas de actividad, en particular transporte y comunicaciones (-9,5 por ciento) y servicios (-6,8 por ciento), por el deterioro de las actividades forestal y turismo.

Cuadro N° 7
IQUITOS: ÍNDICE MENSUAL DE EMPLEO EN EMPRESAS PRIVADAS FORMALES DE 10 A MÁS
TRABAJADORES, POR RAMA DE ACTIVIDAD^{1/}
(Octubre 2010=100)

Rama de Actividad	Agosto			Enero - Agosto		
	2016	2017	Var. %	2016	2017	Var. %
Primaria ^{2/}	37,6	36,2	-3,6	40,6	36,6	-9,8
Manufactura	60,3	68,8	14,0	74,4	67,3	-9,6
Comercio	110,4	108,1	-2,1	111,2	108,0	-2,9
Transporte y Comunicaciones	89,6	81,0	-9,5	94,2	85,2	-9,5
Servicios ^{3/}	100,3	93,5	-6,8	102,0	92,7	-9,1
Total	80,9	78,9	-2,5	85,5	78,9	-7,8

Nota: La información corresponde al primer día de cada mes.

1/ Cifras preliminares.

2/ Conformada por las subramas agricultura, pesca e hidrocarburos.

3/ Conformada por las subramas servicios prestados a empresas, restaurantes y hoteles, establecimientos financieros, enseñanza, servicios sociales y comunales; y electricidad, gas y agua.

Fuente: MTPE – Encuesta Nacional de Variación Mensual del Empleo (ENVME).

- En el periodo enero-agosto de 2017, el empleo en empresas privadas formales registró una disminución promedio de 7,8 por ciento interanual, explicada por los menores requerimientos de trabajadores en las cinco ramas de actividad, en particular manufactura (-9,6 por ciento) y primaria (-9,8 por ciento).

Gráfico N° 5

CIUDAD DE IQUITOS: EMPLEO FORMAL URBANO EN EMPRESAS DE 10 A MÁS TRABAJADORES

(Var. % respecto a similar periodo del año anterior)

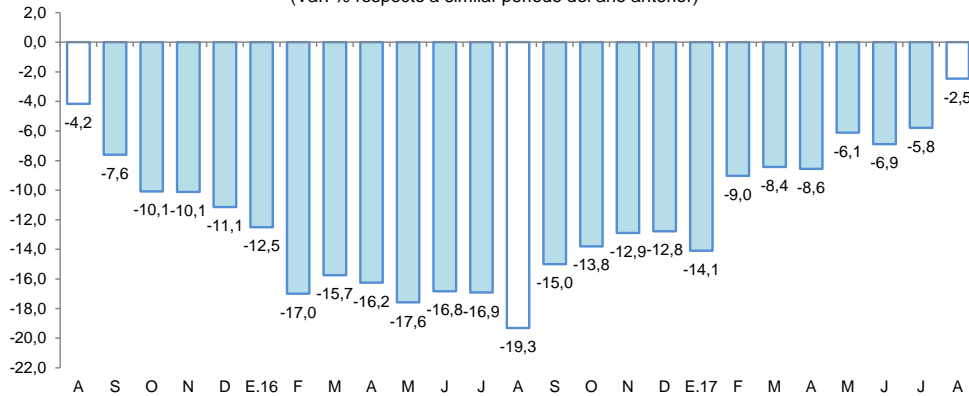

Fuente: MTPE – Encuesta Nacional de Variación Mensual del Empleo (ENVME).

III. SECTOR EXTERNO

1. Exportaciones

- Las exportaciones de Loreto totalizaron US\$ 2,8 millones en setiembre, superiores en 250,0 por ciento frente a similar mes del año anterior, debido a los mayores volúmenes exportados de maderas por el puerto del Callao, y de animales vivos (tortugas) por la aduana de Iquitos.
- En el periodo enero-setiembre, las exportaciones acumularon US\$ 23,2 millones, mayores en 66,9 por ciento frente a similar periodo del año anterior, impulsadas por los mayores volúmenes exportados de petróleo crudo y derivados, y maderas por el puerto del Callao.

Cuadro N° 8

LORETO: EXPORTACIONES POR GRUPO DE PRODUCTOS^{1/}

(Valor FOB en millones de US\$)

TIPO	Estructura %3/	Setiembre			Enero-Setiembre		
	2016	2016	2017	Var. %	2016	2017	Var. %
PRODUCTOS TRADICIONALES	26,8	0,4	0,4	0,0	3,2	10,5	228,1
Petróleo crudo reducido y derivados	26,8	0,4	0,4	0,0	3,2	10,5	228,1
PRODUCTOS NO TRADICIONALES	62,6	0,5	2,5	400,0	9,5	12,5	31,6
Agropecuarios	7,6	0,1	0,3	200,0	1,2	1,1	-8,3
Pesqueros	15,7	0,1	0,2	100,0	2,0	1,9	-5,0
Maderas	21,6	0,2	1,8	800,0	3,6	7,1	97,2
Otros no tradicionales	17,7	0,0	0,2	-	2,7	2,3	-14,8
Otras exportaciones 2/	10,6	0,0	0,0	-	1,1	0,3	-72,7
TOTAL EXPORTACIONES	100,0	0,8	2,8	250,0	13,9	23,2	66,9

1/ Cifras preliminares.

2/ Incluye reparación de bienes de capital, equipo petrolero y partes para helicópteros.

3/ En base a la estructura de similar periodo de 2016.

Fuente: SUNAT

Elaboración: BCRP, Sucursal Iquitos. Departamento de Estudios Económicos.

- Las exportaciones de productos tradicionales se mantuvieron estables frente a setiembre de 2016, pero en el periodo enero-setiembre crecieron en 228,1 por ciento interanual.
- Las exportaciones de productos no tradicionales se quintuplicaron frente a similar mes del año anterior, debido a las mayores ventas de maderas (madera aserrada, triplay y otros acabados), productos agropecuarios (cacao) y pesqueros (peces ornamentales); con lo cual, en el periodo enero-setiembre acumularon un crecimiento de 31,6 por ciento.
- En el periodo enero-setiembre, los principales mercados de destino fueron Estados Unidos, México, Colombia y China; el primero de ellos adquirió el 34,1 por ciento del valor total exportado; México (17,8 por ciento), Colombia (16,2 por ciento) y China (15,6 por ciento).

IV. CRÉDITO Y DEPÓSITOS

1. Crédito

- El crédito en Loreto creció en 0,1 por ciento respecto a setiembre del año anterior. En la banca múltiple, que canaliza el 69,1 por ciento del total, el crédito se contrajo en 2,5 por ciento interanual; mientras en las instituciones no bancarias, se incrementó 0,6 por ciento. Al finalizar el mes, el crédito registró un saldo de S/ 2 140 millones, de los cuales, el 94,7 por ciento (S/ 2 027 millones), se encuentra colocado en moneda nacional.
- Según tipo de crédito, destaca el crecimiento del segmento personas, en particular el tipo consumo (10,1 por ciento), mientras el tipo empresas se retrajo 7,1 por ciento.

Cuadro N° 9

LORETO: CRÉDITO (NOMINAL SBS) - SETIEMBRE 2017

En millones de soles

	Estructura % Set-17	Setiembre		Var.% Nominal Set-17 / Set-16
		2016	2017	
Banco de la Nación	12,3	194	263	35,3
Agrobanco	2,0	71	42	-40,9
Banca Múltiple	69,1	1 517	1 478	-2,5
Instituciones No Bancarias	16,7	355	357	0,6
Financieras	4,3	87	92	5,3
Cajas Municipales	11,9	259	255	-1,5
Cajas Rurales	0,0	0	0	-
Edpymes	0,5	9	10	13,3
Arrendamiento Financiero	0,0	0	0	-
TOTAL	100,0	2 137	2 140	0,1
Empresas	53,4	1 230	1 142	-7,1
Personas	46,6	907	998	10,0
Consumo	38,8	753	829	10,1
Hipotecario	7,9	154	169	9,7
MN	94,7	1 963	2 027	3,2
ME	5,3	174	113	-34,7
ME (Mill. US\$)		51	35	-32,0

Fuente: SBS y AFP

Elaboración: BCRP, Sucursal Iquitos. Departamento de Estudios Económicos.

- El ratio crédito/depósitos totales pasó de 1,95 en setiembre del año anterior a 2,00 en setiembre de 2017, es decir, creció en 0,05 puntos porcentuales. Este ratio al ser mayor que la unidad, indica que Loreto es un departamento demandante neto de crédito.

Gráfico N° 6

LORETO: EVOLUCIÓN DEL CRÉDITO
(Var. % respecto a similar mes del año anterior)

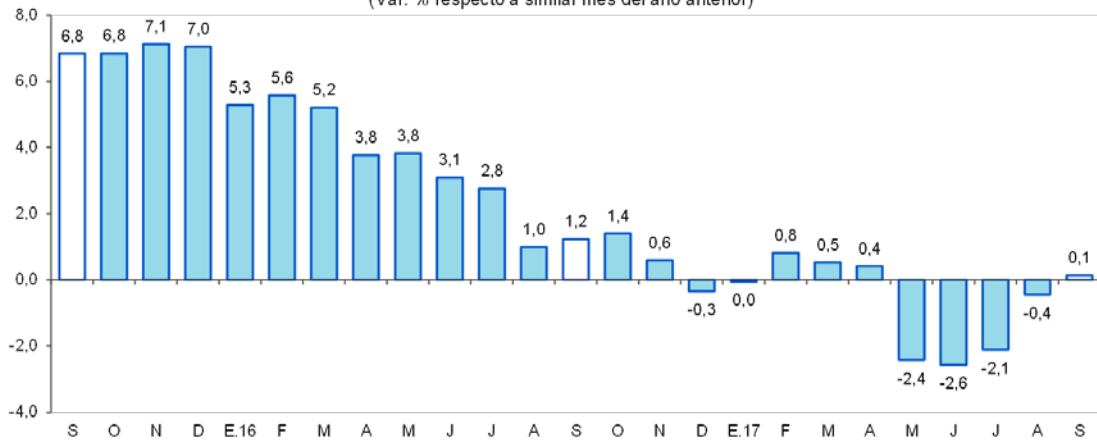

Fuente: SBS y AFP.

- Por tipo de moneda, el crédito en moneda nacional creció en 3,2 por ciento; mientras en moneda extranjera disminuyó en 34,7 por ciento interanual; con ello, la participación relativa del crédito en moneda nacional aumentó en 2,8 puntos porcentuales, en deterioro de la participación del crédito en moneda extranjera.

Gráfico N° 7

LORETO: EVOLUCIÓN DEL CRÉDITO POR TIPO DE MONEDA
(Var. % respecto a similar mes del año anterior)

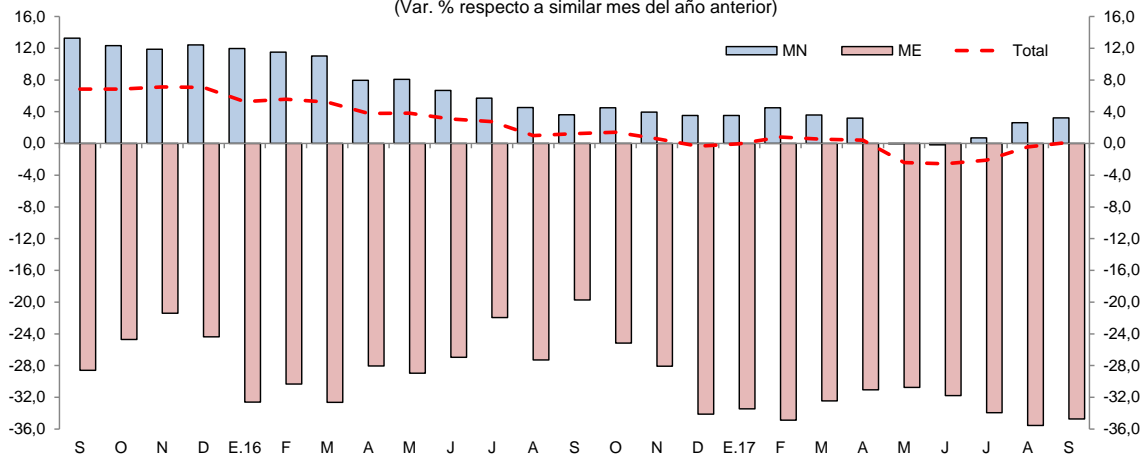

Fuente: SBS y AFP.

- La mayor participación relativa en el total de los créditos, la tiene el Banco Continental (26,5 por ciento), Banco de Crédito (17,1 por ciento), Banco de la Nación (12,3 por ciento), Banco Interbank (10,0 por ciento), Banco Scotiabank (9,5 por ciento) y Caja Maynas (7,6 por ciento), los cuales en conjunto intermediaron el 83,0 por ciento del total.
- La tasa de morosidad en setiembre de 2017 fue de 8,8 por ciento, superior en 0,8 puntos porcentuales a la registrada en el mismo mes del año anterior. La morosidad en las cajas municipales (10,4 por ciento) se incrementó en 0,8 puntos porcentuales frente a setiembre de 2016; y en la banca múltiple (9,6 por ciento) creció en 0,9 puntos porcentuales interanual.



Gráfico N° 8

LORETO: TASA DE MOROSIDAD ^{1/}
(Porcentaje)

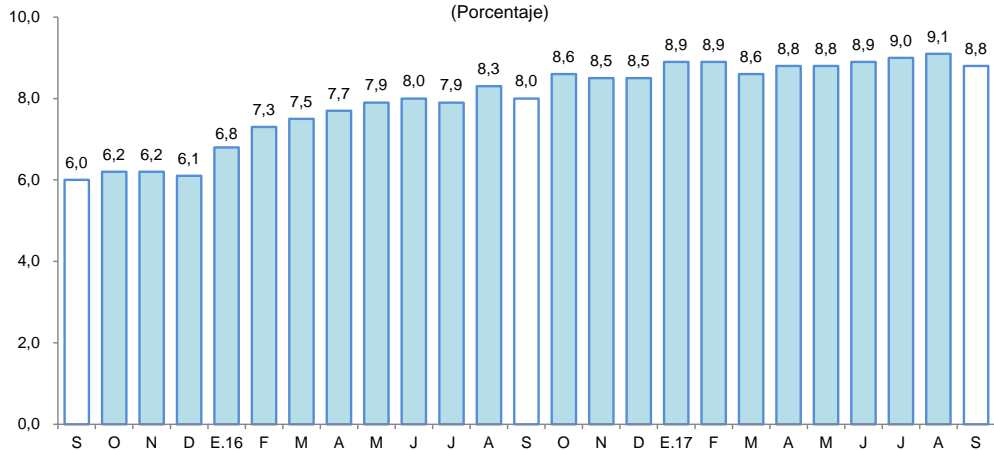

^{1/} preliminar, calculado en base a: (créditos vencidos + créditos en cobranza judicial) / colocaciones brutas.
Fuente: SBS y AFP.

2. Depósitos

- Los depósitos en Loreto disminuyeron en 2,5 por ciento interanual en setiembre, a S/ 1 068 millones, debido a la contracción de los depósitos a la vista (-10,4 por ciento) y depósitos a plazo (-6,0 por ciento). Por tipo de moneda, la caída se registró en los depósitos de moneda extranjera (-13,7 por ciento), pero creció en moneda nacional (1,0 por ciento).

Cuadro N° 10

LORETO: DEPÓSITO (NOMINAL SBS) - SETIEMBRE 2017

En millones de soles

	Estructura % Set-17	Setiembre		Var.% Nominal Set-17 / Set-16
		2016	2017	
Banco de la Nación	14,0	180	149	-17,1
Banca Múltiple	68,1	721	727	0,8
Instituciones No Bancarias	18,0	194	192	-1,1
Financieras	0,3	2	3	53,2
Cajas Municipales	17,7	192	188	-1,7
Cajas Rurales	0,0	0	0	-
TOTAL	100,0	1 095	1 068	-2,5
Vista	26,6	317	284	-10,4
Ahorro	41,5	416	443	6,6
A plazo	31,9	362	340	-6,0
MN	79,0	836	844	1,0
ME	21,0	259	224	-13,7
ME (Mill. US\$)		76	69	-10,1

Fuente: SBS y AFP

Elaboración: BCRP, Sucursal Iquitos. Departamento de Estudios Económicos.

- Las captaciones de la banca múltiple crecieron en 0,8 por ciento; mientras en las instituciones no bancarias se contrajeron en 1,1 por ciento. La banca múltiple alcanzó una participación relativa de 68,1 por ciento en la liquidez total; las instituciones no bancarias el 18,0 por ciento; y el Banco de la Nación el 14,0 por ciento restante.

Gráfico N° 9

LORETO: EVOLUCIÓN DE LOS DEPÓSITOS
(Var. % respecto a similar mes del año anterior)

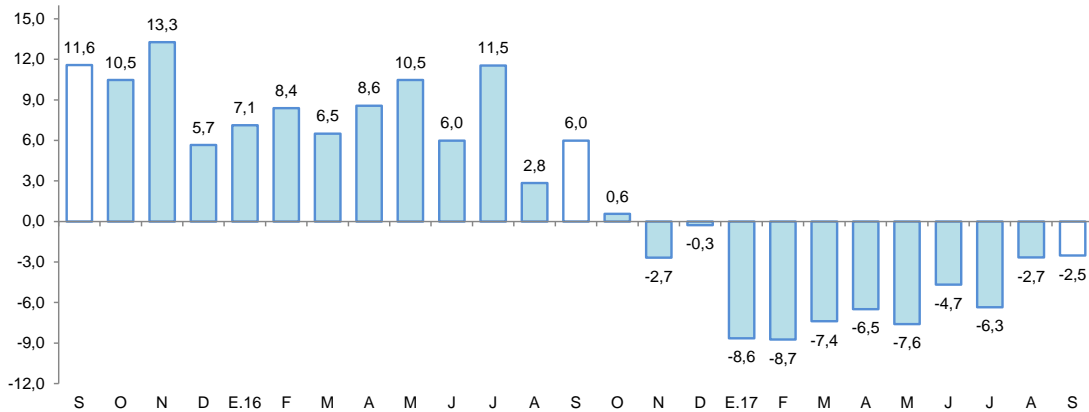

Fuente: SBS y AFP.

- La mayor participación en el total de los depósitos la tienen el Banco Continental (25,4 por ciento), Banco de Crédito (20,0 por ciento), CMAC de Maynas (14,8 por ciento), Banco de la Nación (14,0 por ciento) y Scotiabank (11,6 por ciento), los cuales en conjunto captan el 85,8 por ciento del total.
- La dolarización de la liquidez fue de 21,0 por ciento, es decir, menor en 2,7 puntos porcentuales a la tasa registrada en setiembre de 2016. La caída de la liquidez en dólares se debe a los menores depósitos a la vista y a plazo; y el incremento de la liquidez en moneda nacional se asoció a la expansión de los depósitos de ahorro.

Gráfico N° 10

LORETO: EVOLUCIÓN DE LOS DEPÓSITOS POR TIPO DE MONEDA
(Var. % respecto a similar mes del año anterior)

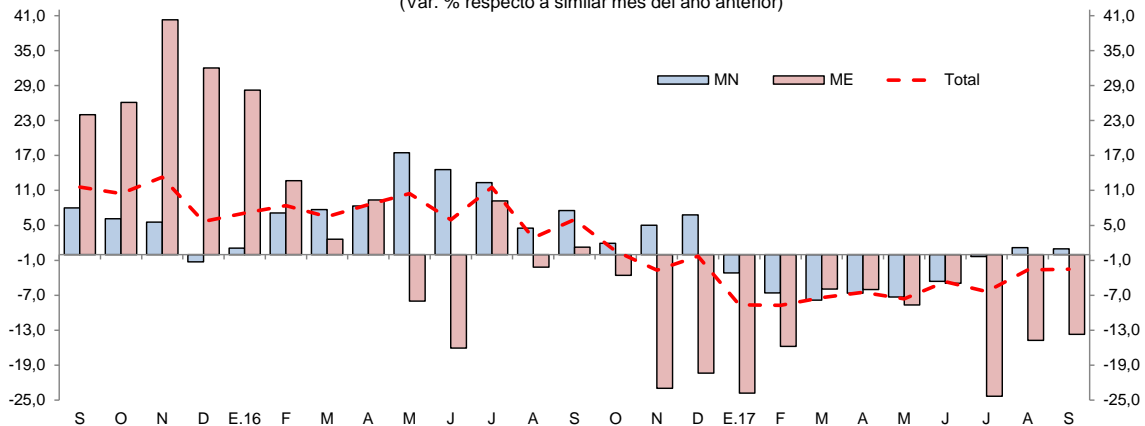

Fuente: SBS y AFP.

V. EJECUCIÓN DEL PRESUPUESTO DE GASTOS DEL GOBIERNO GENERAL

1. Gasto corriente no financiero

- El gasto corriente no financiero creció en 6,0 por ciento interanual en setiembre, en términos reales, inducido por los mayores gastos en el gobierno regional y nacional; en particular el primero, explicado por los mayores gastos en remuneraciones y bienes y servicios; y en el caso del gobierno nacional debido a los mayores gastos en bienes y servicios, y pensiones; mientras los gastos de los gobiernos locales disminuyeron en 1,5 por ciento interanual.



- En el periodo enero-setiembre, el gasto corriente no financiero registró una expansión de 6,0 por ciento interanual, explicada por los mayores gastos en los tres niveles de gobierno, en particular gobiernos locales y gobierno regional; el caso de los gobiernos locales, se explicó por los mayores gastos en bienes y servicios, pensiones y, donaciones y transferencias; y el caso del gobierno regional debido a los mayores gastos en remuneraciones, bienes y servicios, y otros gastos corrientes.

Cuadro N° 11

LORETO: GASTO CORRIENTE NO FINANCIERO^{1/}

(Millones de soles)

	Setiembre			Enero - Setiembre		
	2016	2017	Var. % real	2016	2017	Var. % real
Gobierno nacional	48,9	50,4	1,0	614,2	646,4	2,1
Gobierno regional	94,1	106,3	10,7	812,1	903,2	8,2
Gobiernos locales	25,6	25,5	-1,5	230,0	253,6	8,4
Total	168,6	182,2	6,0	1 656,4	1 803,2	6,0

1/ Información actualizada al 31 de octubre de 2017.

Fuente: MEF.

Elaboración: BCRP. Sucursal Iquitos.

2. Inversión pública

- La inversión pública registró una expansión de 165,7 por ciento interanual en setiembre, explicada por la mayor ejecución de obras en el gobierno nacional y regional; mientras la inversión de los gobiernos locales disminuyó en 28,7 por ciento; el caso del gobierno nacional se explicó por el adelanto financiero para inició de obras de vías nacionales (Tramo I: Avenida la Marina-Puente Nanay-Santo Tomas), obras portuarias y, de orden público y seguridad (escuela de la Policía Nacional); y el caso del gobierno regional debido a mayores obras de construcción de hospitales y de vías departamentales.
- En el periodo enero-setiembre, la inversión registró una expansión de 64,5 por ciento interanual, explicada por la mayor ejecución de proyectos en los tres niveles de gobierno.
- En el periodo enero-setiembre, la inversión ejecutada representó el 44,3 por ciento del presupuesto institucional modificado (PIM); el gobierno regional avanzó el 55,3 por ciento, los gobiernos locales avanzaron el 46,1 por ciento, y el gobierno nacional el 33,2 por ciento.

Cuadro N° 12

LORETO: INVERSIÓN PÚBLICA^{1/2/}

(Millones de soles)

	Setiembre			Enero - Setiembre		
	2016	2017	Var. % real	2016	2017	Var. % real
Gobierno nacional	4,9	65,5	1 208,9	71,3	159,6	116,6
Gobierno regional	15,2	80,4	413,8	97,3	226,8	125,7
Gobiernos locales	45,5	33,4	-28,7	180,6	206,6	11,0
Total	65,6	179,3	165,7	349,2	592,9	64,5

1/ Información actualizada al 31 de octubre de 2017.

2/ Comprende la adquisición de activos no financieros.

Fuente: MEF.

Elaboración: BCRP. Sucursal Iquitos.

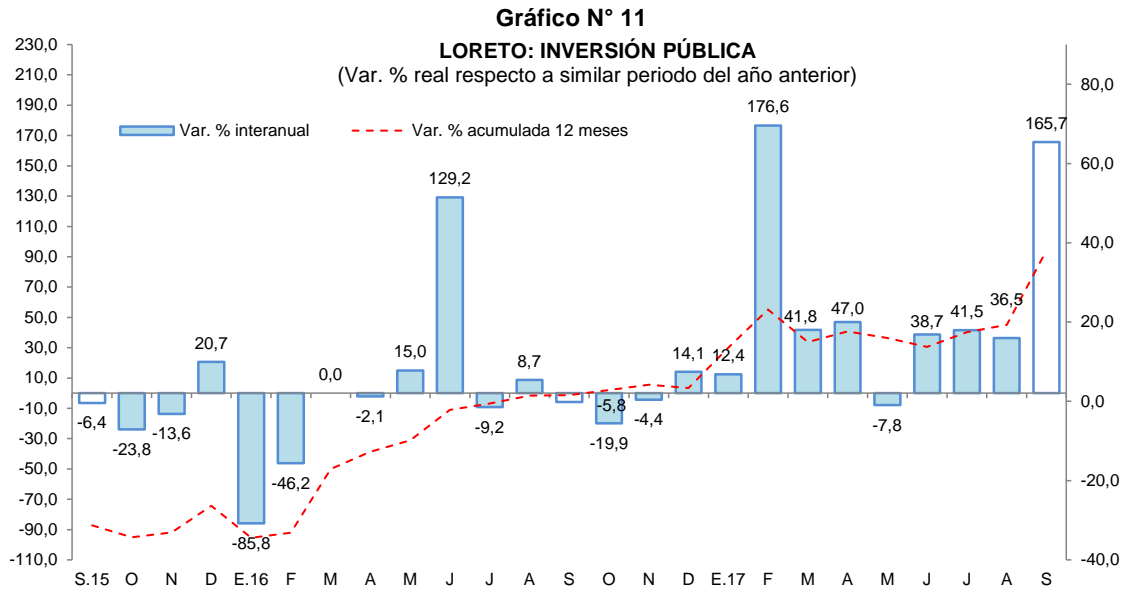

Fuente: MEF
 Elaboración: BCRP. Sucursal Iquitos.

- El **gobierno nacional** desembolsó S/ 46,8 millones como adelanto para el inicio del tramo I: Avenida la Marina-Puente Nanay y viaductos de acceso a Iquitos-Santo Tomas, del proyecto “Construcción de la carretera Bellavista-Mazan-Salvador-El estrecho”; S/ 8,5 millones en instalación de infraestructura portuaria del Nuevo Terminal del Portuario de Yurimaguas; y S/ 2,2 millones en la construcción y ampliación de los servicios de la Escuela Técnico Superior Iquitos de la Policía Nacional del Perú.
- El **gobierno regional** desembolsó S/ 52,8 millones en la construcción y equipamiento del Nuevo Hospital de Iquitos Cesar Garay García; S/ 5,3 millones en la construcción de la vía departamental Yurimaguas-Jeberos, en los distritos del mismo nombre, en la provincia de Alto Amazonas; y S/ 4,0 millones en la construcción y equipamiento del Hospital Santa Gema, en el distrito de Yurimaguas, en la provincia de Alto Amazonas.
- Los **gobiernos locales** invirtieron S/ 2,1 millones en el mejoramiento de las principales calles de la localidad de Orellana, en el distrito de Vargas Guerra, en la provincia de Ucayali; S/ 1,8 mejoramiento de la calle San Juan de Tumico, en la localidad de Indiana, en el distrito del mismo nombre; y S/ 1,7 millones en el mejoramiento del camino vecinal San Lorenzo-Recreo, en el distrito de Barranca, en la provincia del Datem del Maraón.

ANEXOS



BANCO CENTRAL DE RESERVA DEL PERÚ – SUCURSAL IQUITOS

Anexo Nº 01

LORETO: PRODUCCIÓN AGROPECUARIA ^{1/}
(T.M.)

	2016					2017									
	Set.	Oct.	Nov.	Dic.	Ene.-Dic.	Ene.	Feb.	Mar.	Abr.	May.	Jun.	Jul.	Ago.	Set.	
Total agrícola	137 042	160 889	161 346	167 489	1 474 955	133 556	123 279	107 286	95 640	86 747	89 883	98 563	110 783	139 919	Total agrícola
Arroz cáscara	16 591	23 215	11 885	16 506	96 716	8 362	5 178	3 061	1 432	617	734	3 300	6 918	16 963	Arroz cáscara
Frijol grano seco	1 819	945	408	32	4 367	0	0	0	0	0	0	0	1 178	1 891	Frijol grano seco
Frijol caupí	1 596	2 668	1 121	167	5 649	0	0	0	0	0	0	0	90	1 708	Frijol caupí
Plátano	22 907	24 238	24 944	23 011	276 148	23 549	24 092	21 352	20 572	20 962	22 532	22 126	22 839	23 319	Plátano
Yuca	32 971	39 148	45 957	47 168	405 682	35 392	33 907	28 206	25 596	22 487	27 957	30 182	31 014	33 198	Yuca
Maíz choclo	1 855	3 028	3 071	3 503	19 762	2 656	1 932	1 188	594	228	321	496	1 061	2 202	Maíz choclo
Limón	847	482	550	649	10 702	1 109	1 067	1 130	1 117	1 090	993	907	876	862	Limón
Naranja	276	199	416	434	3 432	306	307	321	244	224	258	244	244	287	Naranja
Papaya	1 288	1 223	1 245	1 390	14 894	1 244	1 226	1 279	1 159	1 180	1 267	1 258	1 315	1 341	Papaya
Tomate	326	698	360	174	1 822	31	23	20	14	18	19	26	52	329	Tomate
Piña	1 839	2 258	2 753	3 595	17 275	2 219	1 237	869	443	338	331	416	1 074	1 863	Piña
Cacao	51	65	98	160	542	28	38	32	28	13	3	12	36	54	Cacao
Caña de azúcar	13 785	10 878	13 533	14 142	161 545	15 708	15 612	14 148	11 980	12 590	13 093	13 562	13 601	13 867	Caña de azúcar
Maíz amarillo duro	11 634	16 627	19 862	23 285	106 771	11 659	6 111	3 428	2 586	936	611	3 621	6 961	12 092	Maíz amarillo duro
Palma aceitera	9 239	9 720	9 568	9 860	113 321	10 188	8 511	8 749	10 158	10 396	8 671	9 163	9 302	9 285	Palma aceitera
Camu camu	442	926	1 400	1 584	11 437	1 569	2 202	2 308	975	195	0	0	0	456	Camu camu
Otros agrícolas															Otros agrícolas
Cocona	361	293	385	425	4 473	400	447	421	370	335	359	389	359	377	Cocona
Pepino	393	705	363	177	2 426	153	98	79	69	47	54	77	106	398	Pepino
Pijuayo Palmito	133	155	154	140	1 333	97	99	72	79	91	98	119	121	137	Pijuayo Palmito
Sacha inchi	26	15	32	139	417	31	33	26	23	23	25	22	26	27	Sacha inchi
Sandía	3 005	5 824	3 298	215	13 095	0	0	0	0	0	0	0	632	3 330	Sandía
Toronja	211	148	196	227	3 344	345	346	347	353	326	351	322	230	220	Toronja
Zapallo	515	1 293	1 020	250	3 456	69	45	44	45	31	13	51	114	469	Zapallo
Resto agrícola	14 932	16 138	18 727	20 256	196 346	18 441	20 768	20 206	17 803	14 620	12 193	12 270	12 634	15 244	Resto agrícola
TOTAL PECUARIO ^{2/}	2 756	2 764	2 758	2 943	34 005	2 763	2 593	2 845	2 777	2 616	2 962	3 014	3 098	2 928	TOTAL PECUARIO ^{2/}
Carne de ave	1 902	1 877	1 865	2 077	23 913	1 843	1 660	1 911	1 858	1 720	2 054	2 134	2 180	1 989	Carne de ave
Carne de porcino	176	185	191	205	2 083	191	194	198	194	195	190	189	185	198	Carne de porcino
Carne de vacuno	118	97	99	138	1 346	105	110	109	118	115	120	114	131	127	Carne de vacuno
Carne de ovino	3	3	3	3	33	2	2	2	3	3	3	3	3	3	Carne de ovino
Carne de búfalo	11	12	10	15	129	15	13	13	20	12	13	15	12	13	Carne de búfalo
Leche	166	174	184	185	2 144	183	185	196	173	181	188	175	176	178	Leche
Huevos	380	416	406	320	4 357	424	429	416	411	390	394	384	411	420	Huevos

1/ Cifras preliminares.

2/ Peso neto.

Fuente: Dirección Regional del MINAGRI de Loreto.

Elaboración: BCRP - Sucursal Iquitos.



Anexo Nº 02

LORETO: PRODUCCIÓN PESQUERA
(T.M.)

	2016				Ene.-Dic.	2017												
	Set.	Oct.	Nov.	Dic.		Ene.	Feb.	Mar.	Abr.	May.	Jun.	Jul.	Ago.	Set.				
Desembarque total ^{1/}	838	766	809	673	8 408	835	665	496	417	510	560	609	828	837	Desembarque total ^{1/}			
Fresco	763	723	712	598	7 646	782	621	427	383	470	497	526	703	741	Fresco			
Salpreso	10	10	14	10	139	9	14	18	5	4	4	3	3	3	Salpreso			
Seco-salado	65	33	83	65	623	44	30	51	29	36	59	80	122	93	Seco-salado			
Desembarque total ^{2/}	838	766	809	673	8 408	835	665	496	417	510	560	609	828	837	Desembarque total ^{2/}			
Boquichico	271	144	163	155	2 198	173	99	91	142	107	112	134	306	329	Boquichico			
Carachama	22	34	17	17	173	19	15	8	6	6	5	5	6	11	Carachama			
Corvina	21	18	18	6	142	6	4	4	1	10	20	15	12	17	Corvina			
Chambira	6	7	5	4	56	3	4	4	2	9	11	11	8	19	Chambira			
Fasaco	25	25	31	31	325	22	17	24	11	13	18	24	20	28	Fasaco			
Gamitana	1	1	1	2	26	2	4	3	2	2	2	2	2	2	Gamitana			
Lisa	13	3	2	1	187	1	8	8	12	16	31	32	52	28	Lisa			
Llambina	20	66	78	85	667	113	98	70	33	37	27	5	2	8	Llambina			
Maparate	24	30	26	24	272	25	24	17	12	12	16	13	13	17	Maparate			
Palometa	132	173	152	63	1 200	172	120	25	16	44	68	73	98	111	Palometa			
Paco	5	2	6	1	77	4	3	3	2	9	6	5	18	13	Paco			
Paiche	1	1	0	2	93	0	3	6	19	20	14	35	31	45	Paiche			
Ractacara	17	47	50	53	393	43	44	43	15	13	10	7	1	4	Ractacara			
Sabalo	0	0	0	1	36	6	3	6	27	39	30	31	41	10	Sabalo			
Sardina	65	49	21	26	364	19	18	16	10	14	21	33	35	46	Sardina			
Tucunaré	12	16	16	9	92	12	5	7	1	2	3	4	10	9	Tucunaré			
Yaraqui	5	4	1	14	31	16	2	1	10	24	5	0	3	3	Yaraqui			
Yulilla	4	3	5	12	95	16	19	13	4	5	2	1	1	0	Yulilla			
Doncella	36	28	19	17	304	31	35	15	11	18	30	41	40	27	Doncella			
Dorado	0	0	0	0	2	1	0	1	0	1	0	2	1	0	Dorado			
Zúngaro	6	3	2	2	147	1	2	1	1	11	7	4	13	4	Zúngaro			
Otras	152	112	196	148	1528	150	138	130	80	98	122	132	115	106	Otras			
Peces ornamentales ^{3/}	526	435	860	515	6 848	455	529	714	716	617	491	480	425	402	Peces ornamentales ^{3/}			
Mercado interno	99	23	96	39	643	25	21	57	35	61	92	63	50	37	Mercado interno			
Mercado externo	427	412	764	476	6 203	430	508	634	681	556	399	417	375	365	Mercado externo			
Stock reman. y/o mort.	0	0	0	0	2	0	0	23	0	0	0	0	0	0	Stock reman. y/o mort.			

1/ Por estado de conservación.

2/ Por tipo de especie.

3/ Miles de unidades.

Fuente: Dirección Regional de la Producción de Loreto.

Elaboración: BCRP - Sucursal Iquitos.



Anexo Nº 03

LORETO: PRODUCCIÓN DE MADERA ROLLIZA ^{1/}
(m³)

	2016					2017									
	Set.	Oct.	Nov.	Dic.	Ene.-Dic.	Ene.	Feb.	Mar.	Abr.	May.	Jun.	Jul.	Ago.	Set.	
Especies de madera															Especies de madera
Ana caspi	100	11	26	58	2 050	324	13	0	16	0	52	n.d.	n.d.	n.d.	Ana caspi
Andiroba	65	0	0	0	861	8	240	376	68	23	70	n.d.	n.d.	n.d.	Andiroba
Azúcar huayo	4	40	79	0	637	14	77	24	0	0	27	n.d.	n.d.	n.d.	Azúcar huayo
Caoba	0	0	0	0	0	0	0	0	0	0	0	n.d.	n.d.	n.d.	Caoba
Capinuri	14 147	12 493	10 337	15 865	138 625	7 071	13 551	5 414	8 850	8 186	10 783	n.d.	n.d.	n.d.	Capinuri
Capirona	6 222	4 226	5 350	6 056	66 759	3 925	4 060	3 433	1 524	1 460	2 205	n.d.	n.d.	n.d.	Capirona
Catahua	2 721	3 388	3 762	2 563	27 141	2 044	2 449	337	2 482	848	1 007	n.d.	n.d.	n.d.	Catahua
Cedro	2 782	0	0	571	16 293	0	1 043	68	149	118	22	n.d.	n.d.	n.d.	Cedro
Chingonga	0	0	0	0	0	0	0	0	0	0	0	n.d.	n.d.	n.d.	Chingonga
Copaiba	3 115	4 138	4 333	3 660	35 418	5 895	1 179	697	371	437	593	n.d.	n.d.	n.d.	Copaiba
Cumala	3 623	6 848	3 954	9 531	83 776	4 068	7 398	5 811	7 859	4 844	14 646	n.d.	n.d.	n.d.	Cumala
Estoraque	244	197	340	802	7 425	1 382	846	979	682	1 280	400	n.d.	n.d.	n.d.	Estoraque
Huayruro	515	611	729	939	13 654	1 130	1 120	359	955	326	408	n.d.	n.d.	n.d.	Huayruro
Lagarto caspi	2	136	93	20	1 165	316	51	88	213	75	280	n.d.	n.d.	n.d.	Lagarto caspi
Loro micuna	0	544	637	400	3 079	0	0	120	400	145	200	n.d.	n.d.	n.d.	Loro micuna
Lupuna	3 605	6 341	3 084	5 030	58 422	4 477	5 536	3 647	6 510	5 713	3 960	n.d.	n.d.	n.d.	Lupuna
Mari mari	44	8	102	285	744	0	0	0	0	3	36	n.d.	n.d.	n.d.	Mari mari
Marupa	340	486	132	1 028	7 191	385	374	197	392	165	88	n.d.	n.d.	n.d.	Marupa
Moena	120	481	276	701	6 754	506	433	203	266	198	231	n.d.	n.d.	n.d.	Moena
Pali sangre	36	25	2	26	497	100	355	155	100	13	130	n.d.	n.d.	n.d.	Pali sangre
Papelillo	402	50	381	70	3 429	943	1 542	734	2 110	559	458	n.d.	n.d.	n.d.	Papelillo
Pashaco	591	807	379	1 171	4 186	560	507	988	1 277	498	154	n.d.	n.d.	n.d.	Pashaco
Quinilla	679	518	461	459	8 638	2 099	1 559	242	158	1 450	367	n.d.	n.d.	n.d.	Quinilla
Tornillo	2 712	4 085	2 526	4 818	69 043	4 486	4 385	2 844	4 405	3 493	5 705	n.d.	n.d.	n.d.	Tornillo
Violeta	0	0	0	0	124	0	0	0	0	0	0	n.d.	n.d.	n.d.	Violeta
Otros	15 228	12 258	11 341	11 253	130 896	6 242	9 014	9 101	3 451	2 879	8 136	n.d.	n.d.	n.d.	Otros
TOTAL	57 297	57 691	48 324	65 306	686 807	45 975	55 730	35 817	42 238	32 712	49 956	n.d.	n.d.	n.d.	TOTAL

1/ Cifras preliminares.

Fuente: SDGIFFS - DEFFS. ARA-LORETO.

Elaboración: BCRP - Sucursal Iquitos.



Anexo Nº 04

LORETO: PRODUCCIÓN DE MADERA ASERRADA ^{1/}
(m³)

	2016					2017									
	Set.	Oct.	Nov.	Dic.	Ene.-Dic.	Ene.	Feb.	Mar.	Abr.	May.	Jun.	Jul.	Ago.	Set.	
Especies de madera															Especies de madera
Almendra	3	2	47	18	86	3	0	0	2	0	20	n.d.	n.d.	n.d.	Almendra
Andiroba	7	11	11	0	449	16	6	11	16	1	25	n.d.	n.d.	n.d.	Andiroba
Caoba	0	0	0	0	0	0	0	0	0	0	0	n.d.	n.d.	n.d.	Caoba
Capirona	421	263	161	33	4 204	461	13	122	234	184	131	n.d.	n.d.	n.d.	Capirona
Catahua	47	0	0	7	303	0	4	0	0	105	66	n.d.	n.d.	n.d.	Catahua
Cedro	181	112	11	66	6 196	20	557	11	1 696	127	524	n.d.	n.d.	n.d.	Cedro
Chingonga	0	0	0	0	0	0	0	0	0	0	0	n.d.	n.d.	n.d.	Chingonga
Copaiba	292	530	120	33	2 987	21	56	45	31	28	85	n.d.	n.d.	n.d.	Copaiba
Cumala	1 555	1 536	425	658	19 862	846	918	1 626	1 117	2 833	1 590	n.d.	n.d.	n.d.	Cumala
Estoraque	21	5	0	10	198	21	78	0	6	0	52	n.d.	n.d.	n.d.	Estoraque
Huayruro	31	22	2	70	1 304	15	0	102	35	95	10	n.d.	n.d.	n.d.	Huayruro
Lagarto caspi	14	2	10	0	134	0	13	0	22	10	32	n.d.	n.d.	n.d.	Lagarto caspi
Lupuna	894	77	362	297	14 907	261	808	1 060	1 244	1 095	1 099	n.d.	n.d.	n.d.	Lupuna
Mari mari	16	10	24	22	127	31	7	4	59	0	7	n.d.	n.d.	n.d.	Mari mari
Marupa	119	112	21	32	2 018	25	165	110	175	79	236	n.d.	n.d.	n.d.	Marupa
Moena	84	398	60	386	4 934	178	128	15	252	109	154	n.d.	n.d.	n.d.	Moena
Pashaco	159	55	59	123	983	16	181	123	75	60	268	n.d.	n.d.	n.d.	Pashaco
Tornillo	1 423	3 241	1 496	1 032	39 161	2 216	2 820	1 421	3 254	1 542	3 443	n.d.	n.d.	n.d.	Tornillo
Violeta	0	0	0	0	140	0	0	0	3	0	0	n.d.	n.d.	n.d.	Violeta
Otros	4 825	5 894	5 832	5 592	65 234	4 819	4 735	5 697	5 247	3 083	2 914	n.d.	n.d.	n.d.	Otros
TOTAL	10 093	12 271	8 641	8 379	163 227	8 952	10 489	10 347	13 466	9 351	10 657	n.d.	n.d.	n.d.	TOTAL

1/ Cifras Preliminares.

Fuente: SDGIFFS - DEFFS. ARA-LORETO.

Elaboración: BCRP - Sucursal Iquitos.

Anexo Nº 05

LORETO: PRODUCCIÓN DE PETRÓLEO CRUDO
(Miles de barriles)

	2016					2017									
	Set.	Oct.	Nov.	Dic.	Ene.-Dic.	Ene.	Feb.	Mar.	Abr.	May.	Jun.	Jul.	Ago.	Set.	
Lotes															Lotes
*Lote 1-AB (192)	0	0	0	0	414	0	55	131	120	82	179	233	295	104	*Lote 1-AB (192)
*Lote 8	0	0	0	120	1 602	178	183	187	185	172	131	128	162	140	*Lote 8
*Lote 31-B	1	1	1	1	19	0	1	1	1	1	0	0	1	1	*Lote 31-B
*Lote 31-E	1	1	1	1	15	0	1	1	1	1	0	0	1	1	*Lote 31-E
*Lote 102	0	0	0	0	0	0	0	0	0	0	0	0	0	0	*Lote 102
*Lote 95	0	0	0	0	0	0	0	0	0	0	0	0	0	0	*Lote 95
*Lote 67	0	0	0	0	131	0	0	0	0	0	0	0	0	0	*Lote 67
TOTAL	2	2	2	122	2 181	178	240	320	307	256	310	361	459	246	TOTAL

Fuente: Perú-Petro S.A.

Elaboración: BCRP - Sucursal Iquitos.



Anexo Nº 06

LORETO: PRODUCCIÓN MANUFACTURERA ^{1/}
(Índice de volumen físico: año 2007 = 100)

C I I U	2016					2017									C I I U
	Set.	Oct.	Nov.	Dic.	Ene.-Dic.	Ene.	Feb.	Mar.	Abr.	May.	Jun.	Jul.	Ago.	Set.	
MANUFACTURA PRIMARIA	81,1	89,1	79,5	97,2	104,7	123,2	108,6	121,7	122,4	116,1	113,1	56,5	110,2	97,2	MANUFACTURA PRIMARIA
1511 -Productos cárnicos	0,0	0,0	0,0	0,0	0,0	0,0	0,0	0,0	0,0	0,0	0,0	0,0	0,0	0,0	1511 -Productos cárnicos
2320 -Refinación de petróleo	81,1	89,1	79,5	97,2	104,7	123,2	108,6	121,7	122,4	116,1	113,1	56,5	110,2	97,2	2320 -Refinación de petróleo
MANUFACTURA NO PRIMARIA	111,4	120,9	102,4	94,1	104,5	83,3	74,1	87,3	88,6	84,0	89,7	95,4	96,2	98,1	MANUFACTURA NO PRIMARIA
1513 -Conservas de palmito	44,2	50,6	28,5	28,2	50,8	22,9	46,9	37,4	34,8	27,7	20,9	12,6	5,9	9,7	1513 -Conservas de palmito
1520 -Productos lácteos	18,1	18,2	20,6	13,6	20,2	13,6	12,5	11,7	13,6	9,9	17,4	15,3	28,6	0,0	1520 -Productos lácteos
1531 -Pilado de arroz	0,0	0,0	0,0	0,0	0,0	0,0	0,0	0,0	0,0	0,0	0,0	0,0	0,0	0,0	1531 -Pilado de arroz
1533 -Alimentos para animales	166,5	197,4	268,7	295,8	192,7	182,0	158,5	127,6	136,8	213,8	245,5	206,0	181,7	298,1	1533 -Alimentos para animales
1541 -Productos de panadería	97,4	83,0	88,9	143,9	91,1	68,5	69,1	87,3	81,4	148,2	68,4	69,8	70,7	77,3	1541 -Productos de panadería
1553 -Bebidas malteadas	0,0	0,0	0,0	0,0	4,4	0,0	0,0	0,0	0,0	0,0	0,0	0,0	0,0	0,0	1553 -Bebidas malteadas
1554 -Bebidas gaseosas	150,0	150,9	148,4	151,6	146,9	144,0	125,6	148,4	107,1	151,1	135,8	151,1	152,9	142,9	1554 -Bebidas gaseosas
2010 -Madera aserrada	44,7	54,4	38,3	37,1	60,3	39,7	46,5	45,8	59,7	41,4	47,2	73,3	50,5	43,3	2010 -Madera aserrada
2021 -Triplay y láminas	101,8	90,4	72,9	139,7	93,3	90,3	81,2	89,7	80,3	83,2	95,1	86,5	57,2	82,6	2021 -Triplay y láminas
2212 -Periódicos	167,7	173,3	167,7	173,3	170,5	173,3	156,5	173,3	167,7	173,3	167,7	173,3	173,3	167,7	2212 -Periódicos
2221 -Impresión	182,0	97,7	70,0	136,4	115,1	67,8	97,1	67,5	112,7	97,9	238,3	89,9	80,7	162,7	2221 -Impresión
2411 -Oxígeno industrial	49,5	49,5	49,5	49,5	49,5	49,5	49,5	49,5	49,5	148,4	148,4	148,4	148,4	148,4	2411 -Oxígeno industrial
2693 -Ladrillos	0,0	0,0	0,0	0,0	0,0	0,0	0,0	0,0	0,0	0,0	0,0	0,0	0,0	0,0	2693 -Ladrillos
2899 -Acc. lanchas y mallas metálicas	0,0	0,0	8,2	0,2	2,5	0,0	9,3	2,1	10,0	0,3	5,5	7,9	0,6	0,6	2899 -Acc. lanchas y mallas metálicas
2911 -Motores para pozos	0,0	0,0	0,0	0,0	0,0	0,0	0,0	0,0	0,0	0,0	0,0	0,0	0,0	0,0	2911 -Motores para pozos
2912 -Bombas para pozos	9,1	9,1	9,1	9,0	9,2	9,0	0,8	9,0	9,0	9,1	9,1	9,1	9,1	9,0	2912 -Bombas para pozos
3591 -Motocicletas y motokar	311,2	353,2	307,6	188,6	239,6	179,9	199,0	182,3	193,1	173,6	195,2	159,2	253,0	263,5	3591 -Motocicletas y motokar
TOTAL	94,2	102,8	89,4	95,9	104,6	106,0	93,6	106,8	107,8	102,2	103,0	73,3	104,1	97,6	TOTAL

1/ Cifras preliminares.

Fuente: Dirección Regional de la Producción de Loreto - Encuesta BCRP a empresas industriales.

Elaboración: BCRP - Sucursal Iquitos.

Anexo Nº 07

LORETO: PRODUCCIÓN MANUFACTURERA ^{1/}
(Variación porcentual)

C I I U	2016/2015					2017/2016								C I I U	
	Set.	Oct.	Nov.	Dic.	Ene.-Dic.	Ene.	Feb.	Mar.	Abr.	May.	Jun.	Jul.	Ago.		Set.
MANUFACTURA PRIMARIA	-24,8	-27,5	-36,4	-28,2	-11,8	4,3	9,8	12,4	53,1	8,1	-11,6	-59,2	-15,3	19,9	MANUFACTURA PRIMARIA
1511 -Productos cárnicos	-	-	-	-	-	-	-	-	-	-	-	-	-	-	1511 -Productos cárnicos
2320 -Refinación de petróleo	-24,8	-27,5	-36,4	-28,2	-11,8	4,3	9,8	12,4	53,1	8,1	-11,6	-59,2	-15,3	19,9	2320 -Refinación de petróleo
MANUFACTURA NO PRIMARIA	6,3	9,0	-25,9	-20,0	-11,6	-10,3	-11,3	-13,2	-8,7	-27,5	-12,0	-23,9	-10,9	-11,9	MANUFACTURA NO PRIMARIA
1513 -Conservas de palmito	218,9	27,2	-54,8	-51,0	25,1	-56,5	10,4	-35,1	-58,3	-67,0	-59,5	-72,8	-85,2	-78,0	1513 -Conservas de palmito
1520 -Productos lácteos	-86,1	-83,2	-81,3	-88,2	-83,4	-39,4	-13,2	-50,3	-52,6	-45,7	-42,5	19,0	35,5	-100,0	1520 -Productos lácteos
1531 -Pilado de arroz	-	-	-	-	-	-	-	-	-	-	-	-	-	-	1531 -Pilado de arroz
1533 -Alimentos para animales	162,7	476,0	354,0	288,5	96,3	374,6	318,7	-32,6	250,0	-6,7	-25,7	-26,0	-24,9	79,1	1533 -Alimentos para animales
1541 -Productos de panadería	32,6	2,6	20,3	4,3	11,1	-6,3	-8,7	4,7	5,6	78,1	-8,8	-34,8	-33,0	-20,7	1541 -Productos de panadería
1553 -Bebidas malteadas	-100,0	-100,0	-100,0	-100,0	-79,5	-100,0	-100,0	-100,0	-100,0	-	-	-	-	-	1553 -Bebidas malteadas
1554 -Bebidas gaseosas	0,8	-1,4	4,1	15,4	-1,0	-2,4	-7,2	-1,3	-33,2	23,0	3,3	7,2	-11,4	-4,7	1554 -Bebidas gaseosas
2010 -Madera aserrada	-49,0	-53,6	-75,7	-66,2	-42,4	-27,2	-12,1	-28,2	-3,6	-56,5	-27,2	-22,7	-16,8	-3,1	2010 -Madera aserrada
2021 -Triplay y láminas	26,3	28,2	1,9	42,6	-2,8	-4,8	7,3	-10,9	-28,4	-23,8	-4,6	-20,7	325,5	-18,9	2021 -Triplay y láminas
2212 -Periódicos	0,0	0,0	0,0	0,0	0,3	0,0	-3,4	0,0	0,0	0,0	0,0	0,0	0,0	0,0	2212 -Periódicos
2221 -Impresión	95,4	5,0	-45,9	-41,5	-6,4	-68,2	81,6	-70,7	-28,4	0,9	450,4	76,5	63,8	-10,6	2221 -Impresión
2411 -Oxígeno industrial	0,0	0,0	0,0	0,0	0,0	0,0	0,0	0,0	0,0	199,7	200,0	200,0	200,0	200,0	2411 -Oxígeno industrial
2693 -Ladrillos	-	-	-	-	-	-	-	-	-	-	-	-	-	-	2693 -Ladrillos
2899 -Acc. lanchas y mallas metálicas	-100,0	-100,0	176,4	-95,7	-55,1	-100,0	-51,9	-	-	-76,7	-	-	-	-	2899 -Acc. lanchas y mallas metálicas
2911 -Motores para pozos	-	-	-	-	-100,0	-	-	-	-	-	-	-	-	-	2911 -Motores para pozos
2912 -Bombas para pozos	-	-	-	-	-58,1	-1,9	-91,5	-1,9	-2,1	-2,1	-1,4	-1,6	-1,4	-0,8	2912 -Bombas para pozos
3591 -Motocicletas y motokar	72,4	147,1	52,0	2,7	22,8	-2,0	22,2	-6,1	20,7	-18,6	-10,7	-38,7	-21,5	-15,3	3591 -Motocicletas y motokar
TOTAL	-11,6	-12,6	-31,6	-24,9	-11,7	-1,2	1,6	1,8	23,4	-8,0	-11,7	-44,8	-13,6	3,6	TOTAL

1/ Cifras preliminares.

Fuente: Dirección Regional de la Producción de Loreto - Encuesta BCRP a empresas industriales.

Elaboración: BCRP - Sucursal Iquitos.



Anexo Nº 08

**IQUITOS: EMPLEO FORMAL URBANO EN EMPRESAS DE 10 Y MÁS TRABAJADORES
POR SECTORES ECONÓMICOS
(Variación porcentual con respecto al mismo mes del año anterior)**

Año	Mes	Primario ^{1/}	Industria	Comercio	Transporte	Servicios ^{2/}	Total
2016	SET.	-35,2	-30,6	-6,2	-8,4	-7,3	-15,0
	OCT.	-26,1	-26,0	-4,4	-6,0	-12,5	-13,8
	NOV.	-24,1	-25,7	-5,6	-6,8	-9,4	-12,9
	DIC.	-20,9	-26,6	-4,0	-14,3	-7,7	-12,8
2017	ENE.	-20,3	-27,9	-2,7	-14,7	-12,3	-14,1
	FEB.	-13,8	-15,6	-0,2	-8,8	-10,9	-9,0
	MAR.	-9,6	-12,2	-2,1	-7,1	-11,0	-8,4
	ABR.	-11,7	-4,7	-4,5	-8,4	-12,4	-8,6
	MAY.	-9,1	-7,1	-4,5	-8,4	-5,0	-6,1
	JUN.	-6,2	-9,1	-4,2	-7,3	-7,7	-6,9
	JUL.	-1,5	-5,7	-2,7	-11,6	-7,0	-5,8
	AGO. SET. ^{3/}	-3,6	14,0	-2,1	-9,5	-6,8	-2,5

Nota: La información corresponde al primer día de cada mes.

1/ Conformada por las subramas agricultura, pesca y minería.

2/ Conformada por las subramas servicios prestados a empresas, restaurantes y hoteles, establecimientos financieros, enseñanza, servicios sociales y comunales; y electricidad, gas y agua.

3/ Cifras preliminares.

Fuente: MTPE – Encuesta Nacional de Variación Mensual del Empleo (ENVME).

Elaboración: BCRP - Sucursal Iquitos.

Anexo Nº 09

LORETO: EXPORTACIONES POR GRUPO DE PRODUCTOS ^{1/}
(Valor FOB - Millones de US\$)

	2016					2017									
	Set.	Oct.	Nov.	Dic.	Ene.-Dic.	Ene.	Feb.	Mar.	Abr.	May.	Jun.	Jul.	Ago.	Set.	
PRODUCTOS TRADICIONALES	0,4	0,5	0,4	0,7	4,9	0,4	4,6	0,5	0,4	0,5	0,3	0,4	3,0	0,4	PRODUCTOS TRADICIONALES
Combustibles	0,4	0,5	0,4	0,7	4,9	0,4	0,6	0,5	0,4	0,5	0,3	0,4	0,3	0,4	Combustibles
Petróleo crudo	0,0	0,0	0,0	0,0	0,0	0,0	4,0	0,0	0,0	0,0	0,0	0,0	2,6	0,0	Petróleo crudo
PRODUCTOS NO TRADICIONALES	0,5	0,5	0,8	0,6	11,4	0,7	1,0	1,3	1,4	1,4	1,3	1,2	1,8	2,5	PRODUCTOS NO TRADICIONALES
Forestales	0,2	0,0	0,2	0,1	3,9	0,3	0,4	0,6	0,6	0,7	0,8	0,7	1,2	1,8	Forestales
Madera aserrada	0,2	0,0	0,2	0,0	2,6	0,1	0,3	0,0	0,3	0,5	0,7	0,6	0,8	1,0	Madera aserrada
Madera laminada	0,0	0,0	0,0	0,0	0,0	0,0	0,0	0,0	0,0	0,0	0,0	0,0	0,0	0,0	Madera laminada
Triplay y enchapados	0,0	0,0	0,0	0,0	0,6	0,0	0,1	0,1	0,1	0,1	0,1	0,1	0,1	0,1	Triplay y enchapados
Otros acabados	0,0	0,0	0,0	0,1	0,7	0,2	0,0	0,5	0,2	0,0	0,0	0,0	0,3	0,7	Otros acabados
Pesqueros	0,1	0,2	0,4	0,3	2,8	0,2	0,2	0,3	0,3	0,2	0,2	0,2	0,2	0,2	Pesqueros
Pescado congelado (paiche)	0,0	0,0	0,0	0,0	0,0	0,0	0,0	0,0	0,0	0,0	0,0	0,0	0,0	0,0	Pescado congelado (paiche)
Peces ornamentales	0,1	0,2	0,4	0,3	2,8	0,2	0,2	0,3	0,3	0,2	0,2	0,2	0,2	0,2	Peces ornamentales
Agroindustriales	0,1	0,1	0,1	0,1	1,4	0,1	0,1	0,0	0,1	0,1	0,1	0,2	0,2	0,3	Agroindustriales
Conservas de Palmito	0,1	0,1	0,1	0,1	1,4	0,1	0,1	0,0	0,1	0,1	0,0	0,1	0,0	0,1	Conservas de Palmito
Látex de sangre de grado	0,0	0,0	0,0	0,0	0,0	0,0	0,0	0,0	0,0	0,0	0,0	0,0	0,0	0,0	Látex de sangre de grado
Uña de gato	0,0	0,0	0,0	0,0	0,0	0,0	0,1	0,0	0,0	0,0	0,1	0,1	0,2	0,2	Uña de gato
Otros ^{2/}	0,0	0,2	0,1	0,1	3,2	0,1	0,3	0,4	0,4	0,4	0,3	0,1	0,2	0,2	Otros ^{2/}
RESTO ^{3/}	0,0	0,5	0,3	0,0	1,9	0,0	0,1	0,0	0,0	0,1	0,0	0,0	0,0	0,0	RESTO ^{3/}
TOTAL EXPORTACIONES	0,8	1,5	1,5	1,3	18,2	1,1	5,7	1,8	1,7	2,0	1,7	1,7	4,8	2,8	TOTAL EXPORTACIONES

1/ Cifras preliminares.

2/ Cemento, harina de trigo, leña y animales vivos.

3/ Re-exportaciones de equipos y materiales de las empresas petroleras principalmente.

Fuente: SUNAT.

Elaboración: BCRP - Sucursal Iquitos.

Anexo Nº 10

LORETO: IMPORTACIONES FOB SEGÚN USO O DESTINO ECONÓMICO - ADUANA DE IQUITOS
(Valor FOB - Millones de US\$)

	2016					2017									
	Set.	Oct.	Nov.	Dic.	Ene.-Dic.	Ene.	Feb.	Mar.	Abr.	May.	Jun.	Jul.	Ago.		Set.
I. BIENES DE CONSUMO	0,1	1,1	0,0	0,8	4,5	0,0	0,0	0,0	0,0	1,0	1,0	0,0	0,0	2,0	I. BIENES DE CONSUMO
Bienes no duraderos	0,1	1,1	0,0	0,8	3,8	0,0	0,0	0,0	0,0	1,0	1,0	0,0	0,0	2,0	Bienes no duraderos
Bienes duraderos	0,0	0,0	0,0	0,0	0,6	0,0	0,0	0,0	0,0	0,0	0,0	0,0	0,0	0,0	Bienes duraderos
Diversos	0,0	0,0	0,0	0,0	0,0	0,0	0,0	0,0	0,0	0,0	0,0	0,0	0,0	0,0	Diversos
II. MATERIAS PRIMAS E INSUMOS	0,0	0,0	0,0	0,1	0,3	0,0	0,0	0,1	0,0	0,2	0,5	0,3	0,0	0,0	II. MATERIAS PRIMAS E INSUMOS
Combustibles-lubricantes	0,0	0,0	0,0	0,0	0,0	0,0	0,0	0,0	0,0	0,2	0,2	0,0	0,0	0,0	Combustibles-lubricantes
Materias para agricultura	0,0	0,0	0,0	0,0	0,0	0,0	0,0	0,0	0,0	0,0	0,0	0,0	0,0	0,0	Materias para agricultura
Materias para industria	0,0	0,0	0,0	0,1	0,3	0,0	0,0	0,1	0,0	0,0	0,3	0,3	0,0	0,0	Materias para industria
III. BIENES DE CAPITAL	0,0	0,0	0,0	0,0	51,9	0,0	5,6	0,5	0,0	0,0	0,0	0,2	0,0	3,9	III. BIENES DE CAPITAL
Materiales de construcción	0,0	0,0	0,0	0,0	2,7	0,0	0,0	0,5	0,0	0,0	0,0	0,2	0,0	0,0	Materiales de construcción
Bienes para la agricultura	0,0	0,0	0,0	0,0	0,0	0,0	0,0	0,0	0,0	0,0	0,0	0,0	0,0	0,0	Bienes para la agricultura
Bienes para la industria	0,0	0,0	0,0	0,0	47,6	0,0	0,0	0,0	0,0	0,0	0,0	0,0	0,0	0,0	Bienes para la industria
Equipos de transporte	0,0	0,0	0,0	0,0	1,7	0,0	5,6	0,0	0,0	0,0	0,0	0,0	0,0	3,9	Equipos de transporte
TOTAL IMPORTACIONES (I+II+III)	0,1	1,1	0,0	0,9	56,7	0,0	5,6	0,7	0,0	1,2	1,5	0,5	0,0	5,9	TOTAL IMPORTACIONES (I+II+III)

Fuente: BCRP - Oficina Principal .

Elaboración: BCRP - Sucursal Iquitos.

Anexo Nº 11

LORETO: EJECUCIÓN DEL PRESUPUESTO DE GASTOS DEL GOBIERNO NACIONAL ^{1/}
(Millones de soles)

	2016					2017										
	Set.	Oct.	Nov.	Dic.	Ene.-Dic.	Ene.	Feb.	Mar.	Abr.	May.	Jun.	Jul.	Ago.	Set.		
GASTOS NO FINANCIEROS	54,9	75,2	77,4	120,8	967,7	42,4	80,9	101,7	97,3	80,3	105,2	85,5	112,4	119,0	GASTOS NO FINANCIEROS	
a. GASTOS CORRIENTES	48,9	68,8	60,6	95,6	839,2	40,8	61,6	82,4	84,5	72,4	84,9	71,4	97,9	50,4	a. GASTOS CORRIENTES	
1. Personal y obligaciones	24,8	24,9	26,7	31,3	327,4	29,6	27,7	29,1	28,2	27,8	30,3	27,4	25,3	25,7	1. Personal y obligaciones	
2. Pensiones y prestaciones sociales	2,7	1,5	0,9	4,3	32,0	2,6	2,6	2,7	3,2	2,0	0,9	2,6	0,8	0,8	2. Pensiones y prestaciones sociales	
3. Bienes y servicios	12,4	14,9	13,6	25,1	183,7	7,8	8,4	14,8	15,3	18,3	19,1	15,1	16,2	14,1	3. Bienes y servicios	
4. Donaciones y transferencias	0,0	0,1	2,3	1,7	47,3	0,1	8,6	20,3	0,5	6,1	1,0	1,6	12,2	1,0	4. Donaciones y transferencias	
5. Otros gastos corrientes	9,0	27,5	17,1	33,2	248,7	0,8	14,4	15,6	37,4	18,3	33,6	24,6	43,3	8,8	5. Otros gastos corrientes	
b. GASTOS DE CAPITAL	6,0	6,4	16,8	25,2	128,5	1,5	19,3	19,3	12,8	7,9	20,3	14,1	14,5	68,6	b. GASTOS DE CAPITAL	
1. Donaciones y transferencias	1,1	-0,9	0,0	1,0	3,4	0,0	4,4	4,1	4,9	0,0	0,0	0,0	2,2	3,1	1. Donaciones y transferencias	
2. Adquisición de activos no financieros	4,9	7,2	16,0	23,6	118,1	1,5	14,9	15,2	7,9	7,9	20,3	14,1	12,3	65,5	2. Adquisición de activos no financieros	
3. Otros gastos de capital	0,0	0,1	0,8	0,5	7,0	0,0	0,0	0,0	0,0	0,0	0,0	0,0	0,0	0,0	3. Otros gastos de capital	

1/ Información actualizada al 31 de octubre de 2017.

Fuente: MEF.

Elaboración: BCRP - Sucursal Iquitos.

Anexo Nº 12

LORETO: EJECUCIÓN DEL PRESUPUESTO DE GASTOS DEL GOBIERNO REGIONAL ^{1/}
(Millones de soles)

	2016					2017									
	Set.	Oct.	Nov.	Dic.	Ene.-Dic.	Ene.	Feb.	Mar.	Abr.	May.	Jun.	Jul.	Ago.	Set.	
GASTOS NO FINANCIEROS	110,8	111,7	123,9	151,0	1301,3	86,3	114,8	114,3	122,0	111,6	133,6	132,6	133,3	187,2	GASTOS NO FINANCIEROS
a. GASTOS CORRIENTES	94,1	94,2	113,1	127,0	1146,4	85,0	90,8	94,9	100,9	101,5	102,9	115,5	105,4	106,3	a. GASTOS CORRIENTES
1. Personal y obligaciones	62,0	61,1	72,8	71,1	751,8	66,5	65,8	60,6	70,8	69,5	67,5	77,1	70,7	68,8	1. Personal y obligaciones
2. Pensiones y prestaciones sociales	4,9	5,1	5,9	8,7	70,5	6,8	5,1	5,5	5,2	5,0	5,2	6,8	5,1	5,0	2. Pensiones y prestaciones sociales
3. Bienes y servicios	25,6	25,7	31,3	43,7	308,0	11,7	19,5	28,1	24,1	25,2	29,3	29,7	29,1	31,7	3. Bienes y servicios
4. Donaciones y transferencias	0,0	0,0	0,0	0,0	0,0	0,0	0,0	0,0	0,0	0,0	0,0	0,0	0,0	0,0	4. Donaciones y transferencias
5. Otros gastos corrientes	1,6	2,3	3,2	3,4	16,0	0,1	0,4	0,8	0,9	1,7	0,9	2,0	0,5	0,9	5. Otros gastos corrientes
b. GASTOS DE CAPITAL	16,7	17,5	10,7	24,0	154,9	1,3	23,9	19,4	21,1	10,1	30,7	17,1	27,9	80,9	b. GASTOS DE CAPITAL
1. Donaciones y transferencias	0,0	0,0	0,0	0,0	1,3	0,0	0,0	0,0	0,0	0,0	1,7	0,0	0,0	0,0	1. Donaciones y transferencias
2. Adquisición de activos no financieros	15,2	17,1	10,0	24,2	148,6	1,3	22,9	19,1	20,8	9,5	28,3	17,0	27,5	80,4	2. Adquisición de activos no financieros
3. Otros gastos de capital	1,5	0,4	0,8	-0,2	5,0	0,0	1,0	0,3	0,3	0,6	0,7	0,0	0,5	0,5	3. Otros gastos de capital

1/ Información actualizada al 31 de octubre de 2017.

Fuente: MEF.

Elaboración: BCRP - Sucursal Iquitos.

Anexo Nº 13

LORETO: EJECUCIÓN DEL PRESUPUESTO DE GASTOS DE LOS GOBIERNOS LOCALES ^{1/}
(Millones de soles)

	2016					2017									
	Set.	Oct.	Nov.	Dic.	Ene.-Dic.	Ene.	Feb.	Mar.	Abr.	May.	Jun.	Jul.	Ago.	Set.	
GASTOS NO FINANCIEROS	71,1	47,9	61,6	141,0	661,8	29,9	32,8	76,6	46,5	58,7	55,8	55,4	45,7	58,9	GASTOS NO FINANCIEROS
a. GASTOS CORRIENTES	25,6	22,4	27,8	44,2	324,5	22,9	19,5	38,1	27,4	36,1	32,1	25,2	26,9	25,5	a. GASTOS CORRIENTES
1. Personal y obligaciones	7,3	6,6	6,9	7,2	86,3	8,2	4,4	9,1	6,7	6,9	6,6	8,0	6,2	6,1	1. Personal y obligaciones
2. Pensiones y prestaciones sociales	2,0	1,9	2,8	2,8	23,8	1,4	1,5	2,0	1,9	1,9	1,9	2,0	1,9	2,4	2. Pensiones y prestaciones sociales
3. Bienes y servicios	15,6	13,4	17,7	33,7	208,1	12,6	13,2	26,3	17,7	26,8	23,0	14,7	18,2	16,8	3. Bienes y servicios
4. Donaciones y transferencias	0,2	0,1	0,1	0,3	2,1	0,1	0,1	0,2	0,8	0,1	0,2	0,2	0,2	0,2	4. Donaciones y transferencias
5. Otros gastos corrientes	0,4	0,4	0,3	0,2	4,2	0,6	0,3	0,4	0,2	0,4	0,4	0,4	0,3	-0,1	5. Otros gastos corrientes
b. GASTOS DE CAPITAL	45,5	25,5	33,8	96,8	337,3	7,0	13,3	38,5	19,1	22,6	23,7	30,1	18,9	33,4	b. GASTOS DE CAPITAL
1. Donaciones y transferencias	0,0	0,0	0,0	0,0	0,7	0,0	0,0	0,0	0,0	0,0	0,0	0,0	0,0	0,0	1. Donaciones y transferencias
2. Adquisición de activos no financieros	45,5	25,5	33,8	96,8	336,7	7,0	13,3	38,5	19,1	22,6	23,7	30,1	18,9	33,4	2. Adquisición de activos no financieros
3. Otros gastos de capital	0,0	0,0	0,0	0,0	0,0	0,0	0,0	0,0	0,0	0,0	0,0	0,0	0,0	0,0	3. Otros gastos de capital

1/ Información actualizada al 31 de octubre de 2017.

Fuente: MEF.

Elaboración: BCRP - Sucursal Iquitos.

Anexo Nº 14

LORETO: INVERSIÓN NO FINANCIERA DEL GOBIERNO NACIONAL ^{1/}
(Millones de soles)

FUNCIONES	2016					2017										FUNCIONES
	Set.	Oct.	Nov.	Dic.	Ene.-Dic.	Ene.	Feb.	Mar.	Abr.	May.	Jun.	Jul.	Ago.	Set.		
Relaciones Exteriores	0,0	0,0	0,0	0,0	0,0	0,0	0,0	0,0	0,0	0,0	0,0	0,0	0,0	0,0	0,2	Relaciones Exteriores
Agropecuaria	2,1	2,0	2,4	5,2	23,9	1,0	2,4	3,9	2,2	1,7	2,0	2,6	2,1	2,3	Agropecuaria	
Cultura y deporte	0,0	0,0	0,0	0,0	0,0	0,0	0,0	0,0	0,0	0,0	0,0	0,0	0,0	0,0	Cultura y deporte	
Educación	1,2	1,1	2,1	6,0	31,2	0,0	0,4	0,1	0,1	0,6	1,4	0,4	1,1	1,0	Educación	
Energía	0,1	1,2	0,2	0,0	4,9	0,2	0,1	0,1	0,5	0,1	0,9	0,1	0,0	0,1	Energía	
Industria	0,4	0,5	0,7	0,2	5,9	0,0	0,0	0,0	0,0	0,0	0,1	0,0	0,1	0,0	Industria	
Justicia	0,1	0,1	0,0	0,3	1,2	0,0	0,0	0,1	-0,1	0,1	0,0	0,0	0,0	0,0	Justicia	
Ambiente	0,1	0,3	0,1	2,2	8,3	0,1	0,1	0,2	0,1	1,4	0,2	0,2	1,3	0,4	Ambiente	
Orden público y seguridad	0,1	0,1	0,1	4,1	4,6	0,0	9,1	0,9	2,5	2,3	2,7	5,4	2,7	2,8	Orden público y seguridad	
Defensa y seguridad	0,0	0,0	5,2	0,0	8,2	0,0	0,0	0,0	0,0	0,0	0,0	0,0	0,0	0,0	Defensa y seguridad	
Pesca	0,0	0,0	0,0	0,0	0,0	0,0	0,0	0,0	0,0	0,0	0,0	0,0	0,0	0,0	Pesca	
Planeamiento, gestión y reserva	0,0	0,0	0,1	0,3	0,9	0,0	0,7	0,0	0,0	0,0	0,0	0,1	0,1	0,2	Planeamiento, gestión y reserva	
Protección social	0,0	0,0	0,0	0,0	0,0	0,0	0,0	0,0	0,0	0,0	0,0	0,0	0,0	0,0	Protección social	
Salud	0,2	0,4	3,1	0,7	12,7	0,0	0,5	0,4	0,4	0,7	0,4	0,4	0,7	0,2	Salud	
Saneamiento	0,2	0,2	0,5	0,8	2,9	0,0	1,3	0,4	0,4	0,6	0,5	4,3	1,3	2,7	Saneamiento	
Trabajo	0,0	0,0	0,0	0,0	0,0	0,0	0,0	0,0	0,0	0,0	0,0	0,0	0,0	0,0	Trabajo	
Transporte y comunicaciones	0,0	0,8	1,3	3,1	9,6	0,3	0,0	8,7	1,4	0,2	12,1	0,4	3,0	55,4	Transporte y comunicaciones	
Turismo	0,0	0,0	0,0	0,1	0,1	0,0	0,0	0,1	0,0	0,0	0,0	0,0	0,0	0,0	Turismo	
Vivienda y desarrollo urbano	0,2	0,3	0,1	0,4	3,8	0,0	0,2	0,2	0,3	0,1	0,1	0,2	0,1	0,3	Vivienda y desarrollo urbano	
TOTAL INVERSIONES	4,9	7,2	16,0	23,6	118,1	1,5	14,9	15,2	7,9	7,9	20,3	14,1	12,3	65,5	TOTAL INVERSIONES	

1/ Información actualizada al 31 de octubre de 2017.

Fuente: MEF.

Elaboración: BCRP - Sucursal Iquitos.



Anexo Nº 15

LORETO: INVERSIÓN NO FINANCIERA DEL GOBIERNO REGIONAL ^{1/}
(Millones de soles)

FUNCIONES	2016					2017									FUNCIONES
	Set.	Oct.	Nov.	Dic.	Ene.-Dic.	Ene.	Feb.	Mar.	Abr.	May.	Jun.	Jul.	Ago.	Set.	
Agropecuaria	0,5	0,7	0,7	0,7	4,3	0,0	0,5	0,3	0,2	0,5	0,7	0,2	0,4	0,6	Agropecuaria
Comercio	0,2	0,5	0,1	1,3	2,5	0,0	0,0	0,5	0,4	0,0	0,0	0,0	0,0	0,0	Comercio
Cultura y deporte	0,0	0,1	0,0	0,0	0,2	0,0	0,0	0,0	0,0	0,0	0,0	0,0	0,0	0,0	Cultura y deporte
Educación	4,6	1,9	1,7	6,7	33,6	0,1	5,1	5,9	11,8	5,0	18,1	6,4	13,4	9,4	Educación
Energía	0,1	1,2	0,2	1,0	4,3	0,2	0,9	1,3	1,2	1,1	1,1	0,7	0,9	0,3	Energía
Minería	0,0	0,0	0,0	0,0	0,0	0,0	0,0	0,0	0,0	0,0	0,0	0,0	0,0	0,0	Minería
Orden público y seguridad	0,0	0,0	0,0	0,0	0,1	0,0	0,0	0,0	0,0	0,0	0,0	0,0	0,0	0,0	Orden público y seguridad
Pesca	0,0	0,0	0,0	0,0	0,0	0,0	0,0	0,0	0,0	0,0	0,0	0,0	0,0	0,0	Pesca
Planeamiento, gestión y reserva	0,2	0,1	0,1	0,7	4,9	0,2	0,1	0,4	0,3	0,3	0,3	0,6	1,2	1,0	Planeamiento, gestión y reserva
Protección social	0,0	0,0	0,1	0,0	0,1	0,0	0,2	0,0	0,0	0,1	0,0	0,4	0,0	0,0	Protección social
Salud	6,6	10,0	3,7	10,3	73,2	0,3	14,2	8,5	5,2	1,9	7,0	6,9	4,9	60,4	Salud
Saneamiento	0,4	1,6	0,5	1,5	7,0	0,1	0,0	1,1	1,2	0,4	0,2	0,2	0,5	0,1	Saneamiento
Trabajo	0,0	0,0	0,0	0,0	0,1	0,0	0,0	0,0	0,0	0,0	0,0	0,0	0,0	0,0	Trabajo
Transporte	2,4	1,0	2,8	1,7	17,2	0,4	1,5	0,9	0,3	0,0	0,8	1,5	6,1	8,4	Transporte
Comunicaciones	0,0	0,0	0,0	0,1	0,2	0,0	0,0	0,0	0,0	0,0	0,0	0,0	0,0	0,0	Comunicaciones
Turismo	0,0	0,0	0,0	0,0	0,0	0,0	0,0	0,0	0,0	0,0	0,0	0,0	0,0	0,0	Turismo
Medio Ambiente	0,0	0,0	0,1	0,1	0,8	0,0	0,1	0,1	0,2	0,1	0,1	0,1	0,1	0,2	Medio Ambiente
Vivienda y desarrollo urbano	0,0	0,0	0,0	0,0	0,2	0,0	0,5	0,0	0,0	0,1	0,1	0,0	0,0	0,0	Vivienda y desarrollo urbano
TOTAL INVERSIONES	15,2	17,1	10,0	24,2	148,6	1,3	22,9	19,1	20,8	9,5	28,3	17,0	27,5	80,4	TOTAL INVERSIONES

1/ Información actualizada al 31 de octubre de 2017.

Fuente: MEF.

Elaboración: BCRP - Sucursal Iquitos.



Anexo Nº 16

LORETO: INVERSIÓN NO FINANCIERA DE LOS GOBIERNOS LOCALES ^{1/}
(Millones de soles)

FUNCIONES	2016					2017										FUNCIONES
	Set.	Oct.	Nov.	Dic.	Ene.-Dic.	Ene.	Feb.	Mar.	Abr.	May.	Jun.	Jul.	Ago.	Set.		
Agropecuaria	0,3	0,4	0,4	0,3	4,6	0,0	0,0	0,8	0,5	0,7	0,7	1,0	1,2	0,7	Agropecuaria	
Comercio	0,0	0,2	0,0	0,2	0,4	0,0	0,0	1,2	0,0	0,3	0,5	0,5	0,0	0,7	Comercio	
Cultura y deporte	0,8	0,1	0,2	1,2	5,6	0,3	0,3	0,5	0,3	0,6	0,3	0,2	0,1	0,1	Cultura y deporte	
Educación	16,8	9,0	7,4	25,7	96,9	1,2	6,8	5,7	5,7	5,9	5,3	7,5	6,7	5,6	Educación	
Energía	0,8	0,1	0,1	1,6	8,7	0,2	0,4	1,6	2,2	1,6	1,1	0,9	1,8	3,2	Energía	
Industria	0,0	0,0	0,0	0,0	0,0	0,0	0,0	0,0	0,0	0,0	0,0	0,0	0,0	0,0	Industria	
Ambiente	0,5	0,4	0,1	1,5	12,1	0,0	0,1	0,3	0,0	0,6	0,4	0,2	0,2	0,3	Ambiente	
Orden público y seguridad	0,2	0,4	0,1	13,4	16,1	0,0	0,1	0,1	0,1	0,0	0,1	0,4	0,4	0,4	Orden público y seguridad	
Pesca	0,0	0,0	0,0	0,0	0,0	0,0	0,0	0,0	0,0	0,0	0,0	0,0	0,0	0,0	Pesca	
Planeamiento, gestión y reserva	2,5	0,8	0,7	2,7	15,5	2,3	-1,3	1,1	0,6	0,7	1,8	1,3	1,1	1,4	Planeamiento, gestión y reserva	
Protección social	0,5	0,3	0,5	0,5	4,2	0,1	0,1	0,2	0,1	0,2	0,2	0,1	0,1	0,3	Protección social	
Salud	0,3	0,3	0,3	1,3	6,1	0,3	0,1	0,3	0,0	0,0	1,0	0,0	0,1	0,0	Salud	
Saneamiento	2,9	3,8	10,5	23,4	49,2	0,5	1,4	21,0	5,1	4,5	3,8	3,3	3,3	5,2	Saneamiento	
Trabajo	0,0	0,1	0,0	0,0	0,3	0,0	0,0	0,0	0,0	0,1	0,1	0,2	0,1	0,1	Trabajo	
Transporte y comunicaciones	17,2	8,8	12,3	23,8	103,9	1,9	5,0	4,9	3,9	6,9	7,9	13,9	3,6	14,6	Transporte y comunicaciones	
Turismo	0,0	0,0	0,0	0,0	0,5	0,0	0,0	0,0	0,0	0,0	0,0	0,0	0,0	0,0	Turismo	
Vivienda y desarrollo urbano	2,7	1,0	1,2	1,1	12,6	0,1	0,3	0,7	0,4	0,4	0,6	0,6	0,2	0,8	Vivienda y desarrollo urbano	
TOTAL INVERSIONES	45,5	25,5	33,8	96,8	336,7	7,0	13,3	38,5	19,1	22,6	23,7	30,1	18,9	33,4	TOTAL INVERSIONES	

1/ Información actualizada al 31 de octubre de 2017.

Fuente: MEF.

Elaboración: BCRP - Sucursal Iquitos.



Anexo Nº 17

LORETO: DEPÓSITOS ^{1/}
(Saldos en millones de soles)

	2016				2017									
	Set.	Oct.	Nov.	Dic.	Ene.	Feb.	Mar.	Abr.	May.	Jun.	Jul.	Ago.	Set.	
A. BANCA MÚLTIPLE	721	709	678	712	673	684	706	691	684	694	716	700	727	A. BANCA MÚLTIPLE
B. EMPRESAS FINANCIERAS	2	2	2	2	2	3	3	3	3	3	3	3	3	B. EMPRESAS FINANCIERAS
C. CAJAS MUNICIPALES Y RURALES	192	192	191	192	187	194	184	187	186	188	191	189	188	C. CAJAS MUNICIPALES Y RURALES
D. BANCO DE LA NACIÓN	180	185	183	196	160	162	148	156	145	157	151	161	149	D. BANCO DE LA NACIÓN
TOTAL DEPÓSITOS DE LORETO	1 095	1 089	1 053	1 102	1 023	1 042	1 040	1 037	1 018	1 042	1 060	1 052	1 068	TOTAL DEPÓSITOS DE LORETO

1/ cifras preliminares.

Fuente: SBS y AFP.

Elaboración: BCRP - Sucursal Iquitos.

Anexo Nº 18

LORETO: CRÉDITO ^{1/}
(Saldos en millones de soles)

	2016				2017										
	Set.	Oct.	Nov.	Dic.	Ene.	Feb.	Mar.	Abr.	May.	Jun.	Jul.	Ago.	Set.		
A. BANCA MÚLTIPLE	1 517	1 537	1 534	1 511	1 484	1 494	1 484	1 477	1 441	1 443	1 449	1 457	1 478	A. BANCA MÚLTIPLE	
B. EMPRESAS FINANCIERAS	87	88	90	92	89	89	88	89	90	91	91	92	92	B. EMPRESAS FINANCIERAS	
C. CAJAS Y EDPYMES	268	274	274	272	270	274	268	268	270	265	264	263	265	C. CAJAS Y EDPYMES	
D. BANCO DE LA NACIÓN ^{2/}	194	197	200	205	210	213	216	218	226	231	236	259	263	D. BANCO DE LA NACIÓN ^{2/}	
E. AGROBANCO ^{3/}	71	72	73	74	74	75	75	76	51	43	43	41	42	E. AGROBANCO ^{3/}	
CRÉDITO TOTAL DE LORETO	2 137	2 168	2 171	2 154	2 127	2 145	2 131	2 128	2 078	2 071	2 082	2 112	2 140	CRÉDITO TOTAL DE LORETO	
- Moneda Nacional	1 963	2 001	2 009	2 007	1 990	2 015	2 009	2 010	1 962	1 961	1 969	2 003	2 027	- Moneda Nacional	
- Moneda Extranjera	174	167	162	147	136	130	122	118	116	110	114	109	113	- Moneda Extranjera	

1/ Cifras preliminares.

2/ Sólo considera los créditos de consumo e hipotecario.

3/ No considera los créditos a las demás empresas del Sistema Financiero.

Fuente: SBS y AFP.

Elaboración: BCRP - Sucursal Iquitos.

Anexo Nº 19

LORETO: TASA DE MOROSIDAD ^{1/}
(En porcentaje)

ENTIDADES FINANCIERAS	2016				2017									ENTIDADES FINANCIERAS
	Set.	Oct.	Nov.	Dic.	Ene.	Feb.	Mar.	Abr.	May.	Jun.	Jul.	Ago.	Set.	
Banca Múltiple	8,7	9,6	9,5	9,5	10,0	9,9	9,5	9,7	9,6	9,9	10,0	10,0	9,6	Banca Múltiple
Empresas Financieras	8,7	8,8	7,7	7,3	7,6	7,6	7,7	8,3	8,4	8,5	8,2	7,9	6,9	Empresas Financieras
Cajas Municipales	9,6	9,6	9,5	9,6	10,3	10,6	10,5	10,7	11,1	11,0	11,1	11,0	10,4	Cajas Municipales
Cajas Rurales de Ahorro y Crédito	-	-	-	-	-	-	-	-	-	-	-	-	-	Cajas Rurales de Ahorro y Crédito
EDPYMES	5,9	5,6	5,2	5,2	5,3	5,1	6,3	6,6	7,5	7,3	6,1	7,9	8,3	EDPYMES
Banco de la Nación ^{2/}	2,4	2,5	2,5	2,5	2,3	2,4	2,4	2,4	2,3	2,4	2,3	2,3	2,3	Banco de la Nación ^{2/}
Agrobanco ^{3/}	1,8	1,9	1,6	3,7	4,2	5,1	4,3	5,3	5,3	1,5	6,4	14,3	17,9	Agrobanco ^{3/}
TOTAL	8,0	8,6	8,5	8,5	8,9	8,9	8,6	8,8	8,8	8,9	9,0	9,1	8,8	TOTAL

1/ cifras preliminares, calculadas en base a: (créditos vencidos + créditos en cobranza judicial) / colocaciones brutas.

2/ Solo considera los créditos de consumo e hipotecario.

3/ No considera los créditos a las demás empresas del Sistema Financiero.

Fuente: SBS y AFP.

Elaboración: BCRP - Sucursal Iquitos.