

BANCO CENTRAL DE RESERVA DEL PERÚ
SUCURSAL IQUITOS



LORETO: Síntesis de Actividad Económica
AGOSTO 2017¹

Departamento de Estudios Económicos

¹ En el presente informe participaron Arnulfo Cumbicus y Mario López.

ÍNDICE

Página

RESUMEN EJECUTIVO	3
I. ACTIVIDAD PRODUCTIVA	5
1. Actividad primaria	5
1.1. Sector agropecuario	5
1.2. Sector pesca.....	6
1.3. Sector minería	7
2. Otros indicadores sectoriales	8
2.1 Sector manufactura	8
2.2 Arribos de turistas a los establecimientos de hospedaje	10
II. ASPECTOS LABORALES	10
1. Empleo	10
III. SECTOR EXTERNO	11
1. Exportaciones.....	11
IV. CRÉDITO Y DEPÓSITOS	12
1. Crédito	12
2. Depósitos.....	14
V. EJECUCIÓN DEL PRESUPUESTO DE GASTOS DEL GOBIERNO GENERAL	15
1. Gasto corriente no financiero	15
2. Inversión pública.....	16
ANEXOS	18



RESUMEN EJECUTIVO

Principales hechos de importancia

- En agosto, el sector **agropecuario** registró un crecimiento de 1,4 por ciento interanual, explicado por el resultado positivo del sub-sector pecuario y; **minería** registró un avance de 140,3 por ciento interanual; mientras que, el sector **pesca** disminuyó en 20,9 por ciento.
- En **otros indicadores de actividad económica** registraron crecimiento interanual, la inversión pública (36,5 por ciento), créditos de consumo (10,8 por ciento) y crédito hipotecario (8,8 por ciento); pero, disminuyeron los arribos de turistas a establecimiento de hospedaje (-17,8 por ciento), manufactura (-13,6 por ciento), empleo en empresas privadas formales de 10 y más trabajadores en Iquitos (-2,5 por ciento) y crédito total (-0,4 por ciento).

Actividad primaria

- El sector **agropecuario** creció en 1,4 por ciento interanual en agosto, explicado por el resultado positivo del sector pecuario; a pesar de ello, en el periodo enero-agosto de 2017 acumuló una contracción de 0,5 por ciento interanual, explicada por los resultados negativos de los sub-sectores agrícola y pecuario.
- El sector **pesca** cayó en 20,9 por ciento interanual en agosto, debido a la escasez de especies como llambina, boquichico, sardina y palometa en los ríos amazónicos; con lo cual, el desembarque para consumo humano directo se contrajo tanto en estado fresco, como en estado salpreso; con ello, en el período enero-agosto el sector pesca registró una contracción de 6,5 por ciento interanual.
- La **minería** creció en 140,3 por ciento interanual en agosto, explicado, en parte, por la reanudación parcial del bombeo en el ramal norte del Oleoducto Nor Peruano. Operaron en explotación los lotes 8; 192; 31-E y 31-B; con ello, en el período enero-agosto, la minería acumuló un aumento de 18,4 por ciento interanual.

Otros indicadores de actividad económica

- La **actividad manufacturera** registró una contracción de 13,6 por ciento interanual en agosto, explicada por los resultados negativos de la industria primaria y no primaria; con ello, en el periodo enero-agosto, la manufactura se retrajo en 8,7 por ciento interanual.
- Los **arribos de turistas a establecimientos de hospedaje** se redujeron en 17,8 por ciento interanual en agosto, debido al menor flujo del turismo interno; con ello, en el periodo enero-agosto acumularon una disminución de 11,9 por ciento interanual.
- El **empleo** en empresas privadas formales de 10 y más trabajadores en Iquitos disminuyó en 2,5 por ciento interanual en agosto, debido al menor requerimiento de trabajadores en cuatro de las cinco ramas de actividad, principalmente en transporte y comunicaciones, y servicios; con ello, en el periodo enero-agosto acumuló una caída de 7,8 por ciento.
- El **crédito total** disminuyó en 0,4 por ciento interanual en agosto, a S/ 2 112 millones; mientras que, el **crédito hipotecario** creció en 8,8 por ciento interanual; y los **créditos de consumo** registraron un crecimiento de 10,8 por ciento.
- La **inversión pública** avanzó en 36,5 por ciento, en valores reales, frente a la registrada en agosto del año anterior, debido a la mayor ejecución de obras en el gobierno regional y nacional. Respecto al avance de proyectos de envergadura, el **gobierno nacional** desembolsó S/ 3,0 millones para el Programa de Compensación y Reasentamiento Involuntario-liberación y saneamiento de áreas del tramo I: Puente Nanay y viaductos de acceso a Iquitos, del proyecto “Construcción de la carretera Bellavista-Mazan-Salvador-El estrecho”; y S/ 1,7 millones en la ampliación de los servicios de la Escuela Técnico Superior

Iquitos de la Policía Nacional del Perú; el **gobierno regional** desembolsó S/ 4,8 millones en el mejoramiento del servicio educativo del colegio Teniente Manuel Clavero Muga, en el distrito de Punchana; S/ 3,1 millones en el mejoramiento del camino vecinal Pampa Hermosa-Inahuaya, en la provincia de Ucayali; S/ 2,6 millones en la construcción de la vía departamental Yurimaguas-Jeberos, en los distritos del mismo nombre, en la provincia de Alto Amazonas; y S/ 2,0 millones en la construcción y equipamiento del Hospital Santa Gema, en el distrito de Yurimaguas; y los **gobiernos locales** invirtieron S/ 2,0 millones en el mejoramiento de la calle San Juan de Timicuro, en la localidad de Indiana.

- En el periodo enero-agosto, la **inversión pública** creció en 41,3 por ciento interanual, debido a la mayor ejecución de proyectos en los tres niveles de gobierno.

Cuadro N° 1

LORETO: OTROS INDICADORES DE ACTIVIDAD ECONÓMICA

(Variación % respecto a similar mes del año anterior)

	Mar.17	Abr.17	May.17	Jun.17	Jul.17	Ago.17
Producción industrial 1/	▲ 1,8	▲ 23,4	▲ -8,0	▲ -11,7	▲ -44,8	▲ -13,6
Arribos a los establecimientos hospedaje	▲ -19,4	▲ -3,7	▲ -8,4	▲ -9,7	▲ -15,7	▲ -17,8
Empleo formal urbano 2/	▲ -8,4	▲ -8,6	▲ -6,1	▲ -6,9	▲ -5,8	▲ -2,5
Crédito total	▲ 0,5	▲ 0,4	▲ -2,4	▲ -2,6	▲ -2,1	▲ -0,4
Créditos de consumo	▲ 11,9	▲ 11,0	▲ 9,1	▲ 9,6	▲ 12,3	▲ 10,8
Crédito hipotecario	▲ -4,5	▲ -4,7	▲ -4,3	▲ -3,2	▲ -2,6	▲ 8,8
Inversión pública 1/	▲ 41,8	▲ 47,0	▲ -7,8	▲ 38,7	▲ 41,5	▲ 36,5

1/ En términos reales.

2/ En empresas de 10 a más trabajadores situadas en la ciudad de Iquitos.

Fuente: SBS y AFP, MTPE, MEF, MINCETUR y DIREPRO.

Elaboración: BCRP, Sucursal Iquitos.

I. ACTIVIDAD PRODUCTIVA

1. Actividad primaria

1.1. Sector agropecuario

- La actividad agropecuaria registró un crecimiento de 1,4 por ciento interanual en agosto, explicado por el resultado positivo del sub-sector pecuario.
- En el periodo enero-agosto de 2017 acumuló una contracción de 0,5 por ciento interanual, explicada por los resultados negativos de los sub-sectores agrícola y pecuario.

Cuadro N° 2
LORETO: PRODUCCIÓN DE PRINCIPALES PRODUCTOS AGROPECUARIOS^{1/}
(Toneladas)

Sub-sectores	Estructura Porcentual 2015 ^{2/}	Agosto				Enero - Agosto			
		2016	2017	Var. %	Contribución ^{3/}	2016	2017	Var. %	Contribución ^{3/}
AGRÍCOLA	80,8			-0,4	-0,3			-0,2	-0,1
Orientado a la industria	18,1			2,5	0,4			1,1	0,2
Caña de azúcar	1,5	13 535	13 601	0,5	0,0	109 207	110 294	1,0	0,0
Palma aceitera	5,5	9 293	9 302	0,1	0,0	74 934	75 138	0,3	0,0
Maíz amarillo duro	10,8	6 678	6 961	4,2	0,4	35 363	35 913	1,6	0,1
Cacao	0,4	34	36	5,9	0,0	168	190	13,1	0,0
Orientado al mercado interno	62,6			-1,2	-0,7			-0,5	-0,3
Arroz cáscara	11,8	6 820	6 918	1,4	0,2	28 519	29 602	3,8	0,3
Yuca	20,1	32 725	31 014	-5,2	-1,2	240 438	234 741	-2,4	-0,5
Plátano	14,2	22 653	22 839	0,8	0,1	181 048	178 024	-1,7	-0,3
Maíz choclo	1,6	1 052	1 061	0,9	0,0	8 305	8 476	2,1	0,0
Piña	0,9	1 057	1 074	1,6	0,0	6 830	6 927	1,4	0,0
Otros	14,0	17 833	17 977	0,8	0,1	163 377	166 432	1,9	0,2
PECUARIO	19,2			8,8	1,8			-1,4	-0,3
Carne de aves ^{4/}	15,1	1 984	2 180	9,9	1,5	16 192	15 297	-5,5	-1,0
Carne de porcino ^{4/}	1,1	176	185	5,1	0,1	1 326	1 536	15,8	0,2
Carne de vacuno ^{4/}	0,8	118	114	-3,4	0,0	894	905	1,2	0,0
Huevos	1,9	378	411	8,7	0,2	2 835	3 259	15,0	0,4
Leche	0,3	165	176	6,7	0,0	1 435	1 462	1,9	0,0
Otros	0,1	14	15	7,1	0,0	102	63	32,8	0,0
SECTOR AGROPECUARIO	100,0			1,4	1,4			-0,5	-0,5

1/ Cifras preliminares.

2/ A precios de 2007.

3/ En base a la estructura porcentual de similar periodo de 2016.

4/ Peso neto.

Fuente: DRAL y MINAGRI.

Elaboración: BCRP, Sucursal Iquitos. Departamento de Estudios Económicos.

- El sub-sector agrícola disminuyó en 0,4 por ciento interanual en agosto, debido a la menor producción de yuca, como resultado de las menores áreas cosechadas, las cuales se asociaron a las hectáreas perdidas por las inundaciones de los ríos en los meses de enero, marzo y abril; con ello, en el periodo enero-agosto de 2017, el sub-sector agrícola acumuló una disminución 0,2 por ciento interanual, explicada por la menor producción de yuca y plátano, ambos cultivos registraron las mayores áreas perdidas por efecto de las inundaciones del periodo lluvioso en los primeros meses del presente año.
- El sub-sector pecuario registró un crecimiento de 8,8 por ciento interanual en agosto, explicado por la mayor producción de carne (aves y porcino), huevos y leche; pero en el periodo enero-agosto de 2017 acumuló una disminución de 1,4 por ciento interanual.



- En agosto, mes de inicio de la nueva campaña (2017-2018), las áreas sembradas aumentaron en 8,3 por ciento (1 966 hectáreas más) respecto a similar mes de 2016, debido a la disponibilidad de semillas y clima favorable que permitió la preparación de los terrenos.

Cuadro N° 3
LORETO: SUPERFICIE SEMBRADA 1/
(Hectáreas)

	Campaña Agrícola ^{2/}		Variación	
	2016/2017	2017/2018	Absoluta	Porcentual
CULTIVOS TRANSITORIOS	21 216	22 926	1 710	8,1
Arroz cáscara	5 109	5 422	313	6,1
Maíz amarillo	7 890	8 186	296	3,8
Maíz choclo	867	978	111	12,8
Yuca	5 098	5 821	723	14,2
Frijol grano seco	327	341	14	4,3
Frijo caupí	907	1 020	113	12,5
Otros	1 018	1 158	140	13,8
CULTIVOS PERMANENTES	2 474	2 730	256	10,3
Palma aceitera	98	107	9	9,2
Plátano	1 908	2 065	157	8,2
Camu camu	0	0	0	-
Otros	468	558	90	19,2
Total	23 690	25 656	1 966	8,3

1/ Cifras preliminares.

2/ Agosto

Fuente: DRAL.

Elaboración: BCRP, Sucursal Iquitos. Departamento de Estudios Económicos

1.2. Sector pesca

- El VBP² del sector pesca registró una disminución de 20,9 por ciento interanual en agosto, explicada por la escasez de especies como llambina, boquichico, sardina y palometa en los ríos amazónicos, con lo cual, el desembarque para consumo humano directo se contrajo en 22,9 por ciento, tanto en estado fresco, como en estado salpreso; a ello, se sumó la contracción de la pesca ornamental (-2,5 por ciento), asociada a la escasez de especies para la exportación como otocinclos común y tetra neón.
- En el periodo enero-agosto de 2017, el sector pesca registró una contracción de 6,5 por ciento interanual, explicada por el menor desembarque para consumo humano directo en los estados de conservación fresco y salpreso; y por el menor dinamismo de la pesca ornamental.

² Valor bruto de la producción.

Cuadro N° 4
LORETO: PRODUCCIÓN PESQUERA 1/
(Toneladas y miles de unidades)

	Agosto			Enero - Agosto		Var. %
	2016	2017	Var. %	2016	2017	
Consumo Humano (toneladas)	1 074	828	-22,9	5 322	4 920	-7,6
Fresco	974	703	-27,8	4 850	4 409	-9,1
Llambina	14	2	-85,7	396	354	-10,6
Ractacara	8	1	-87,5	219	168	-23,3
Boquichico	376	263	-30,1	1 320	1 007	-23,7
Palometa	137	92	-32,8	665	594	-10,7
Sardina	59	35	-40,7	201	163	-18,9
Otras especies	380	310	-18,4	2 049	2 123	3,6
Salpreso	18	2	-88,9	95	59	-37,9
Seco salado	82	123	50,0	377	452	19,9
Ornamentales (miles de unidades)	436	425	-2,5	4 512	4 427	-1,9
Mercado interno	54	50	-7,4	386	404	4,7
Mercado externo	381	375	-1,6	4 124	4 000	-3,0
Stock remanente y/o mortandad	1	0	-100,0	2	23	-
SECTOR PESCA 2/			-20,9			-6,5

1/ Cifras preliminares.

2/ A precios de 2007.

Fuente: DIREPRO.

Elaboración: BCRP, Sucursal Iquitos. Departamento de Estudios Económicos

1.3. Sector minería

- La producción de petróleo crudo fiscalizada registró un crecimiento de 140,3 por ciento interanual en agosto, explicado, en parte, por la reanudación parcial del bombeo en el ramal norte del Oleoducto Nor Peruano, y además por efecto base, es decir, en agosto de 2016 el lote 192 entró en estado de fuerza mayor por paro de las comunidades nativas y dejó de producir hasta enero de 2017. Operaron en explotación los lotes 8; 192; 31-E y 31-B.
- En el periodo enero-agosto de 2017, la producción de petróleo acumuló un aumento de 18,4 por ciento interanual, explicado por la recuperación de la producción del lote 192 y la puesta en funcionamiento parcial del oleoducto Nor Peruano.

Cuadro N° 5
LORETO: PRODUCCIÓN DE PETRÓLEO CRUDO 1/
(Miles de barriles)

Hidrocarburos	Estructura Porcentual	Agosto				Enero - Agosto				
		2015 ^{2/}	2016	2017	Var. %	Contribución ^{3/}	2016	2017	Var. %	Contribución ^{3/}
		Petróleo crudo	100,0	191	459	140,3	140,3	2 053	2 431	18,4
SECTOR MINERÍA 2/	100,0			140,3	140,3			18,4	18,4	

1/ Cifras preliminares.

2/ A precios de 2007.

3/ En base a la estructura porcentual de similar periodo de 2016.

Fuente: Perúpetro S.A.

Elaboración: BCRP, Sucursal Iquitos. Departamento de Estudios Económicos.



Gráfico N° 1

LORETO: PRODUCCIÓN DE PETRÓLEO CRUDO
Var. % respecto a similar periodo del año anterior

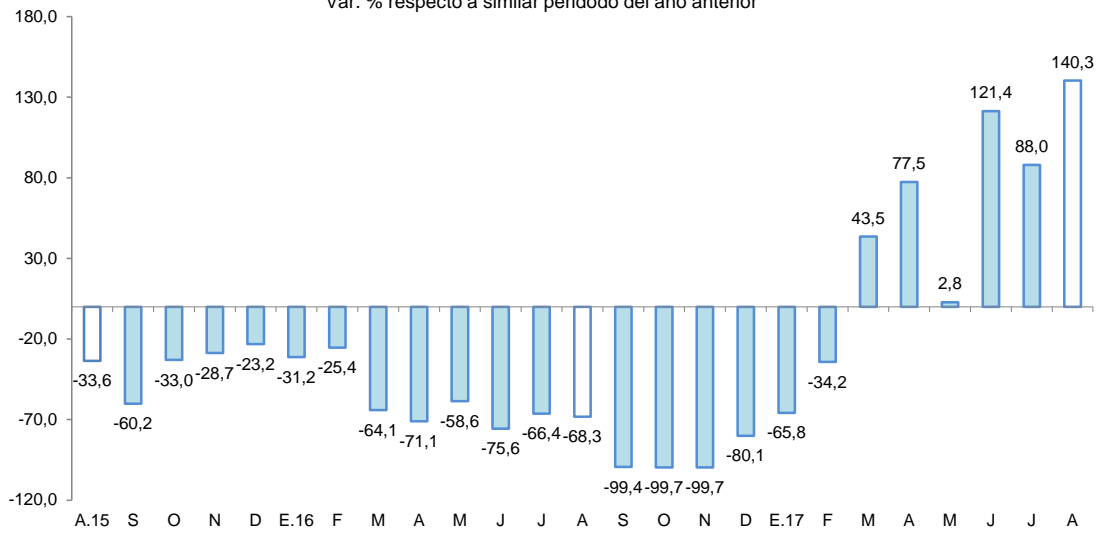

Fuente: Perupetro S.A.
Elaboración: BCRP, Sucursal Iquitos. Departamento de Estudios Económicos.

Gráfico N° 2

PRECIO INTERNACIONAL DEL PETRÓLEO-WTI
(US\$ por barril)

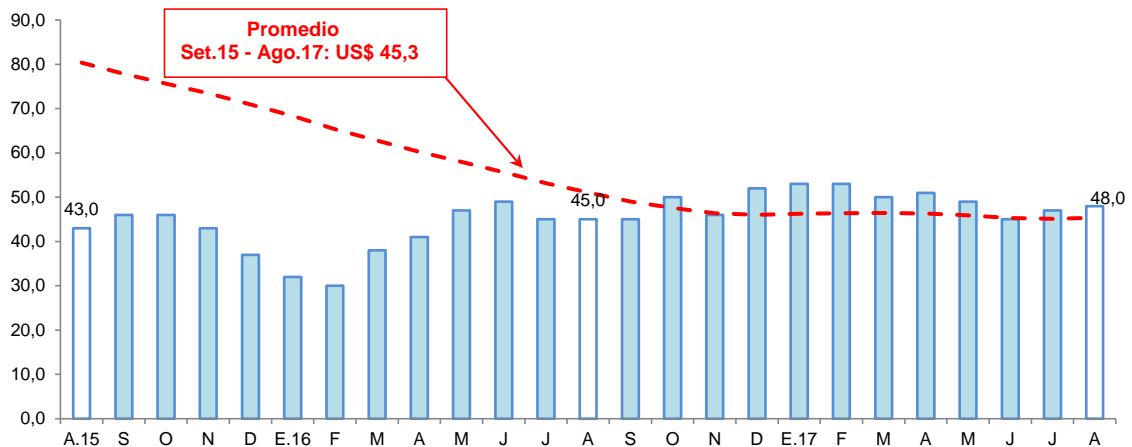

Fuente: Bloomberg.
Elaboración: BCRP, Sucursal Iquitos. Departamento de Estudios Económicos.

2. Otros indicadores sectoriales

2.1 Sector manufactura

- La actividad manufacturera registró una contracción de 13,6 por ciento interanual en agosto, explicada por los resultados negativos de la industria primaria y no primaria.
- En el período enero-agosto, la manufactura registró una contracción de 8,7 por ciento interanual, explicada por los resultados negativos de la industria primaria y no primaria.
- La industria primaria disminuyó en 15,3 por ciento interanual en agosto, debido a la menor producción de refinados de petróleo crudo; con ello, en el periodo enero-agosto de 2017, la industria primaria acumuló una contracción de 4,1 por ciento interanual.

Cuadro N° 6
LORETO: ÍNDICE DE VOLUMEN FÍSICO MANUFACTURERO 1/
 (Var. % real respecto a similar periodo del año anterior)

Ramas de actividad	Estructura Porcentual 2015 ^{2/}	Agosto		Enero-Agosto	
		Var. %	Contribución ^{3/}	Var. %	Contribución ^{3/}
MANUFACTURA PRIMARIA	56,9	-15,3	-9,4	-4,1	-2,4
Productos cárnicos	0,0	-	-	-	-
Refinación de petróleo	56,9	-15,3	-9,4	-4,1	-2,4
MANUFACTURA NO PRIMARIA	43,1	-10,9	-4,2	-15,3	-6,3
Conservas de palmito	0,2	-85,2	-0,2	-54,3	-0,2
Productos lácteos	0,1	35,5	0,0	-28,5	0,0
Pilado de arroz	0,0	-	-	-	-
Alimentos para animales	0,0	-24,9	0,0	4,9	0,0
Productos de panadería	0,3	-33,0	-0,1	-2,4	0,0
Bebidas malteadas	0,3	-	-	-100,0	-0,1
Bebidas gaseosas	6,7	-11,4	-0,9	-3,9	-0,3
Madera aserrada	17,2	-16,8	-1,6	-26,4	-3,2
Triplay	6,0	325,5	2,7	-7,2	-0,4
Periódicos	0,1	0,0	0,0	-0,4	0,0
Impresión	0,1	63,8	0,0	-4,8	0,0
Oxígeno industrial	0,1	200,0	0,1	100,0	0,1
Ladrillos	0,0	-	-	-	-
Mallas metálicas	0,0	-	-	67,8	0,0
Motores para pozos	0,0	-	-	-	-
Bombas para pozos	0,1	-1,4	0,0	-12,9	0,0
Motocicletas y motokar	12,1	-21,5	-4,2	-10,5	-1,5
SECTOR MANUFACTURA	100,0	-13,6	-13,6	-8,7	-8,7

1/ Cifras preliminares.

2/ A precios de 2007.

3/ En base a la estructura porcentual de similar periodo de 2015.

Fuente: DIREPRO y Empresas.

Elaboración: BCRP, Sucursal Iquitos. Departamento de Estudios Económicos.

- La industria no primaria se contrajo en 10,9 por ciento interanual en agosto, debido a la menor producción de motocicletas y motokar, madera aserrada, bebidas gaseosas, conservas de palmito y productos de panadería; con ello, en el periodo enero-agosto, la manufactura no primaria acumuló una disminución de 15,3 por ciento interanual.

Gráfico N° 3

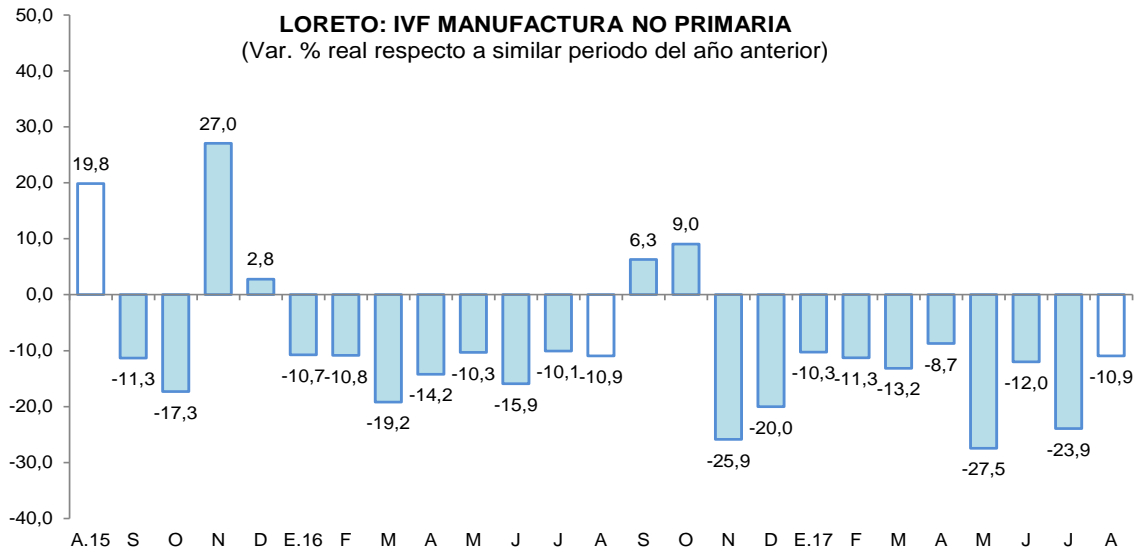

Fuente: DIREPRO y Empresas

Elaboración: BCRP, Sucursal Iquitos. Departamento de Estudios Económicos.

2.2 Arribos de turistas a los establecimientos de hospedaje

- Según MINCETUR, el número de arribos de turistas a los establecimientos de hospedaje se redujo en 17,8 por ciento interanual en agosto. El turismo interno disminuyó en 27,8 por ciento; pero, el receptivo (turistas extranjeros) creció en 8,2 por ciento interanual.
- En el periodo enero-agosto de 2017, el número de arribos de turistas a establecimientos de hospedaje cayó en 11,9 por ciento interanual. El turismo interno registró una caída de 26,4 por ciento; mientras que, el receptivo (turistas extranjeros) creció en 48,8 por ciento.

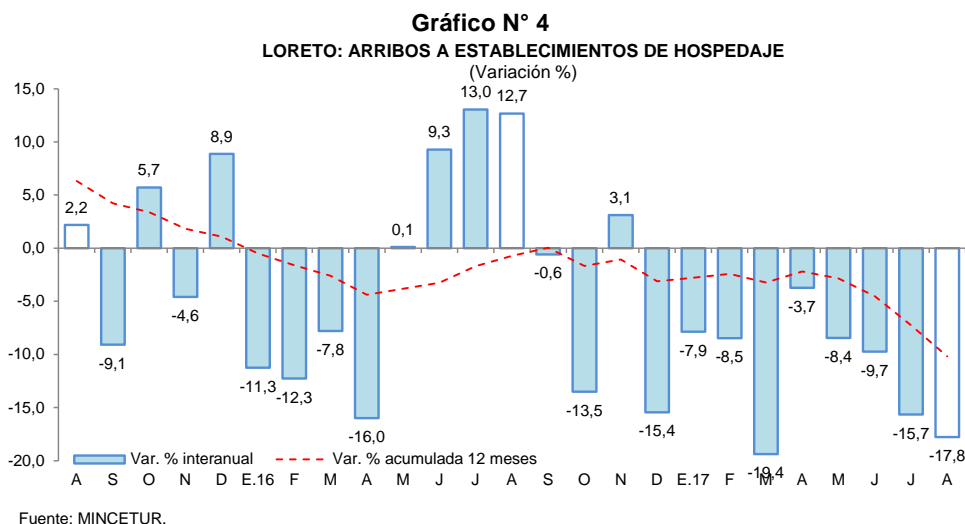

II. ASPECTOS LABORALES

1. Empleo

- El empleo en empresas privadas formales de 10 y más trabajadores en Iquitos disminuyó en 2,5 por ciento interanual en agosto, debido al menor requerimiento de trabajadores en cuatro de las cinco ramas de actividad, en particular transporte y comunicaciones (-9,5 por ciento) y servicios (-6,8 por ciento), por el deterioro de las actividades forestal y turismo.

Cuadro N° 7
IQUITOS: ÍNDICE MENSUAL DE EMPLEO EN EMPRESAS PRIVADAS FORMALES DE 10 A MÁS TRABAJADORES, POR RAMA DE ACTIVIDAD^{1/}
(Octubre 2010=100)

Rama de Actividad	Agosto			Enero - Agosto		
	2016	2017	Var. %	2016	2017	Var. %
Primaria ^{2/}	37,6	36,2	-3,6	40,6	36,6	-9,8
Manufactura	60,3	68,8	14,0	74,4	67,3	-9,6
Comercio	110,4	108,1	-2,1	111,2	108,0	-2,9
Transporte y Comunicaciones	89,6	81,0	-9,5	94,2	85,2	-9,5
Servicios ^{3/}	100,3	93,5	-6,8	102,0	92,7	-9,1
Total	80,9	78,9	-2,5	85,5	78,9	-7,8

Nota: La información corresponde al primer día de cada mes.

1/ Cifras preliminares.

2/ Conformada por las subramas agricultura, pesca e hidrocarburos.

3/ Conformada por las subramas servicios prestados a empresas, restaurantes y hoteles, establecimientos financieros, enseñanza, servicios sociales y comunales; y electricidad, gas y agua.

Fuente: MTPE – Encuesta Nacional de Variación Mensual del Empleo (ENVME).

- En el periodo enero-agosto de 2017, el empleo en empresas privadas formales registró una disminución promedio de 7,8 por ciento interanual, explicada por los menores requerimientos de trabajadores en las cinco ramas de actividad, en particular manufactura (-9,6 por ciento) y primaria (-9,8 por ciento).

Gráfico N° 5

CIUDAD DE IQUITOS: EMPLEO FORMAL URBANO EN EMPRESAS DE 10 A MÁS TRABAJADORES

(Var. % respecto a similar periodo del año anterior)

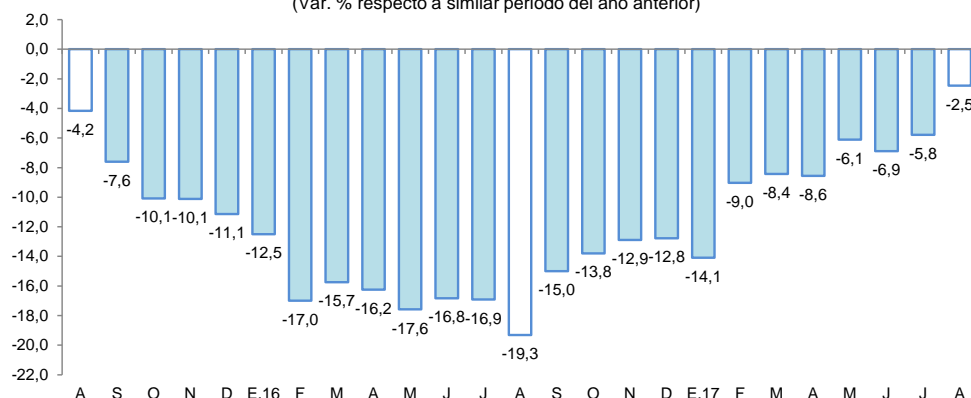

Fuente: MTPE – Encuesta Nacional de Variación Mensual del Empleo (ENVME).

III. SECTOR EXTERNO

1. Exportaciones

- Las exportaciones de Loreto totalizaron US\$ 4,8 millones en agosto, superiores en 269,2 por ciento frente a similar mes del año anterior, debido a los mayores volúmenes exportados de petróleo crudo, maderas, cacao en grano, peces ornamentales y animales vivos.
- En el periodo enero-agosto, las exportaciones acumularon US\$ 20,4 millones, mayores en 56,9 por ciento frente a similar periodo del año anterior, impulsadas por los mayores volúmenes exportados de petróleo crudo y derivados, y maderas por el puerto del Callao.

Cuadro N° 8

LORETO: EXPORTACIONES POR GRUPO DE PRODUCTOS^{1/}

(Valor FOB en millones de US\$)

TIPO	Estructura %3/	Agosto			Enero-Agosto		
	2016	2016	2017	Var. %	2016	2017	Var. %
PRODUCTOS TRADICIONALES	26,8	0,5	3,0	500,0	2,9	10,1	248,3
Petróleo crudo reducido y derivados	26,8	0,5	3,0	500,0	2,9	10,1	248,3
PRODUCTOS NO TRADICIONALES	62,6	0,8	1,8	125,0	9,0	10,0	11,1
Agropecuarios	7,6	0,1	0,2	100,0	1,1	0,8	-27,3
Pesqueros	15,7	0,1	0,2	100,0	1,8	1,7	-5,6
Maderas	21,6	0,4	1,2	200,0	3,4	5,3	55,9
Otros no tradicionales	17,7	0,1	0,2	100,0	2,7	2,1	-22,2
Otras exportaciones 2/	10,6	0,0	0,0	-	1,1	0,3	-72,7
TOTAL EXPORTACIONES	100,0	1,3	4,8	269,2	13,0	20,4	56,9

1/ Cifras preliminares.

2/ Incluye reparación de bienes de capital, equipo petrolero y partes para helicópteros.

3/ En base a la estructura de similar periodo de 2016.

Fuente: SUNAT

Elaboración: BCRP, Sucursal Iquitos. Departamento de Estudios Económicos.



- Las exportaciones de productos tradicionales avanzaron en 500,0 por ciento interanual en agosto, debido a los mayores volúmenes exportados de petróleo crudo; con ello, en el periodo enero-agosto acumularon un crecimiento de 248,3 por ciento interanual.
- Las exportaciones de productos no tradicionales crecieron en 125,0 por ciento frente a similar mes del año anterior, debido a las mayores ventas de maderas (madera aserrada y triplay), productos agropecuarios (cacao), pesqueros (peces ornamentales) y “otros productos no tradicionales” (animales vivos como tortugas); con lo cual, en el periodo enero-agosto acumularon un crecimiento de 11,1 por ciento interanual, debido a las mayores ventas de maderas por el puerto del Callao.
- En el periodo enero-agosto, los principales mercados de destino fueron Estados Unidos, Colombia, México y China; el primero de ellos adquirió el 38,8 por ciento del valor total exportado; Colombia (16,6 por ciento), México (15,3 por ciento) y China (14,1 por ciento).

IV. CRÉDITO Y DEPÓSITOS

1. Crédito

- El crédito en Loreto se redujo en 0,4 por ciento respecto a agosto del año anterior. En la banca múltiple, que canaliza el 69,0 por ciento del total, el crédito cayó en 3,3 por ciento interanual; mientras que, en las instituciones no bancarias, se incrementó en 0,8 por ciento. Al finalizar el mes, el crédito registró un saldo de S/ 2 112 millones, de los cuales, el 94,8 por ciento (S/ 2 003 millones), se encuentra colocado en moneda nacional.
- Según tipo de crédito, destaca la caída interanual del segmento empresas, el cual se redujo en 8,4 por ciento.

Cuadro N° 9

LORETO: CRÉDITO (NOMINAL SBS) - AGOSTO 2017

En millones de soles

	Estructura % Ago-17	Agosto		Var.% Nominal Ago-17 / Ago-16
		2016	2017	
Banco de la Nación	12,2	191	259	35,2
Agrobanco	1,9	70	41	-41,6
Banca Múltiple	69,0	1 508	1 457	-3,3
Instituciones No Bancarias	16,8	352	355	0,8
Financieras	4,4	87	92	5,7
Cajas Municipales	12,0	257	253	-1,5
Cajas Rurales	0,0	0	0	-
Edpymes	0,5	8	10	20,1
Arrendamiento Financiero	0,0	0	0	-
TOTAL	100,0	2 121	2 112	-0,4
Empresas	53,1	1 225	1 122	-8,4
Personas	46,9	896	990	10,4
Consumo	38,9	742	822	10,8
Hipotecario	8,0	154	168	8,8
MN	94,8	1 952	2 003	2,6
ME	5,2	170	109	-35,5
ME (Mill. US\$)		50	34	-32,5

Fuente: SBS y AFP

Elaboración: BCRP, Sucursal Iquitos. Departamento de Estudios Económicos.

- El ratio crédito/depositos totales pasó de 1,96 en agosto del año anterior a 2,01 en agosto de 2017, es decir, creció en 0,05 puntos porcentuales. Este ratio al ser mayor que la unidad, indica que Loreto es un departamento demandante neto de crédito.

Gráfico N° 6
LORETO: EVOLUCIÓN DEL CRÉDITO
(Var. % respecto a similar mes del año anterior)

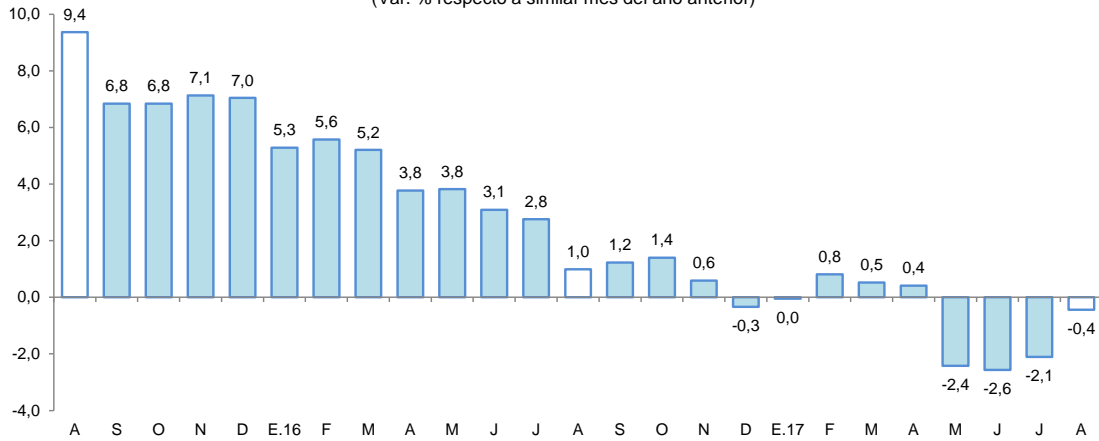

Fuente: SBS y AFP.

- Por tipo de moneda, el crédito en moneda nacional creció en 2,6 por ciento; mientras que en moneda extranjera disminuyó en 35,5 por ciento interanual; con ello, la participación relativa del crédito en moneda nacional aumentó en 2,8 puntos porcentuales, en deterioro de la participación del crédito en moneda extranjera, lo que estaría en línea con la preferencia de las familias y empresas por el crédito en moneda nacional.

Gráfico N° 7
LORETO: EVOLUCIÓN DEL CRÉDITO POR TIPO DE MONEDA
(Var. % respecto a similar mes del año anterior)

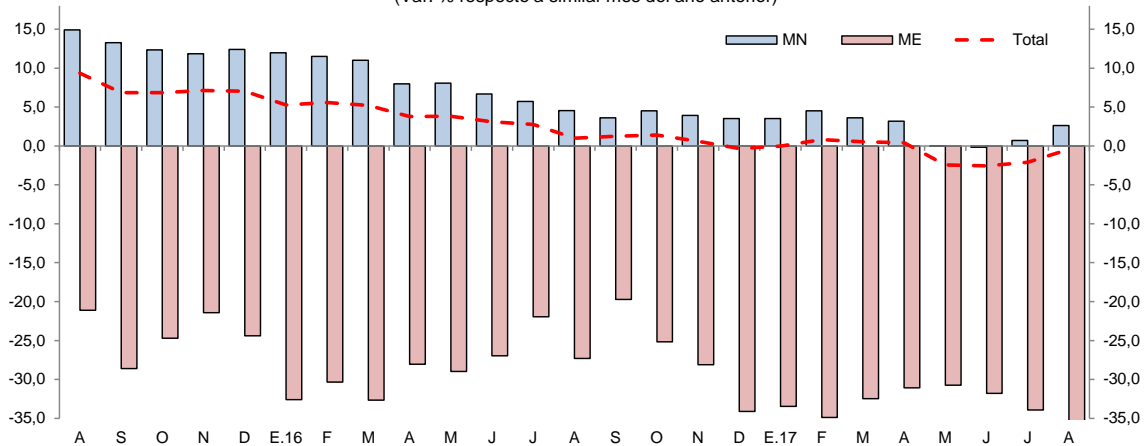

Fuente: SBS y AFP.

- La mayor participación relativa en el total de los créditos, la tiene el Banco Continental (26,4 por ciento), Banco de Crédito (17,2 por ciento), Banco de la Nación (12,2 por ciento), Banco Interbank (10,1 por ciento), Banco Scotiabank (9,4 por ciento) y Caja Maynas (7,7 por ciento), los cuales en conjunto intermediaron el 83,0 por ciento del total.
- La tasa de morosidad en agosto de 2017 fue de 9,1 por ciento, superior en 0,8 puntos porcentuales a la registrada en el mismo mes del año anterior. La morosidad en las cajas municipales (11,0 por ciento) se incrementó en 1,2 puntos porcentuales frente a agosto de 2016; y en la banca múltiple (10,0 por ciento) creció en 1,0 punto porcentual interanual.



Gráfico N° 8

LORETO: TASA DE MOROSIDAD ^{1/}
(Porcentaje)

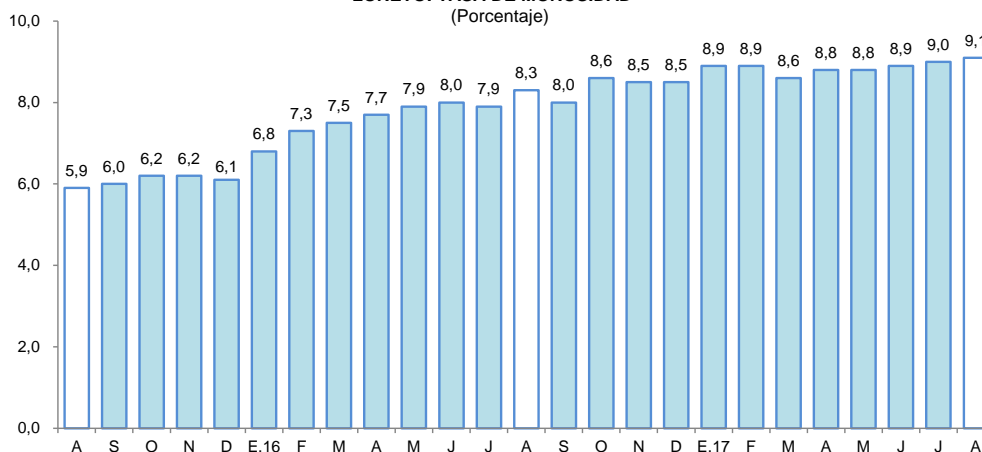

^{1/} preliminar, calculado en base a: (créditos vencidos + créditos en cobranza judicial) / colocaciones brutas.
Fuente: SBS y AFP.

2. Depósitos

- Los depósitos en Loreto cayeron en 2,7 por ciento interanual en agosto, a S/ 1 052 millones, debido a la contracción de los depósitos a la vista (-18,4 por ciento). Por tipo de moneda, la caída se registró en los depósitos de moneda extranjera (-14,7 por ciento), pero creció en moneda nacional (1,2 por ciento).

Cuadro N° 10

LORETO: DEPÓSITO (NOMINAL SBS) - AGOSTO 2017

En millones de soles

	Estructura % Ago-17	Agosto		Var.% Nominal Ago-17 / Ago-16
		2016	2017	
Banco de la Nación	15,3	161	161	0,0
Banca Múltiple	66,5	729	700	-4,1
Instituciones No Bancarias	18,2	191	191	0,5
Financieras	0,3	2	3	52,3
Cajas Municipales	17,9	189	189	0,0
Cajas Rurales	0,0	0	0	-
TOTAL	100,0	1 081	1 052	-2,7
Vista	25,2	325	265	-18,4
Ahorro	42,0	414	442	6,6
A plazo	32,8	341	345	1,1
MN	79,0	821	831	1,2
ME	21,0	260	221	-14,7
ME (Mill. US\$)		77	68	-10,8

Fuente: SBS y AFP

Elaboración: BCRP, Sucursal Iquitos. Departamento de Estudios Económicos.

- Las captaciones de la banca múltiple cayeron en 4,1 por ciento; mientras que, en las instituciones no bancarias crecieron en 0,5 por ciento. La banca múltiple alcanzó una participación relativa de 66,5 por ciento en la liquidez total; las instituciones no bancarias el 18,2 por ciento; y el Banco de la Nación el 15,3 por ciento restante.

Gráfico N° 9

LORETO: EVOLUCIÓN DE LOS DEPÓSITOS
(Var. % respecto a similar mes del año anterior)

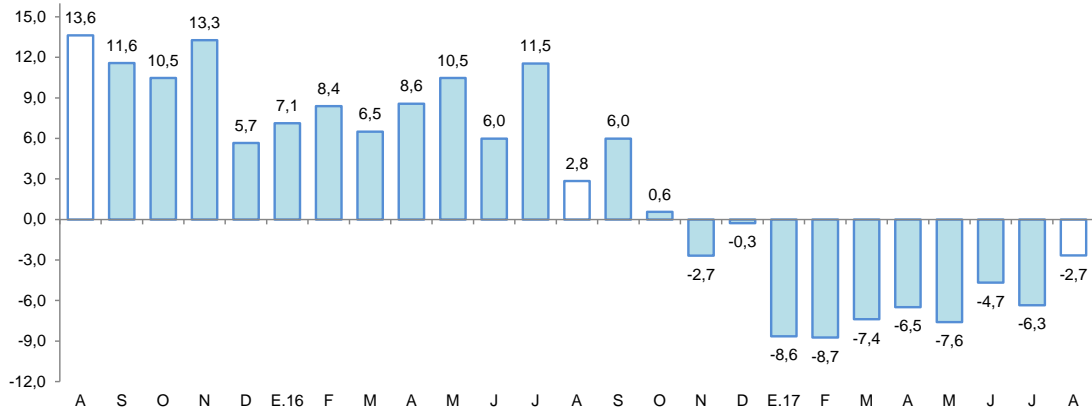

Fuente: SBS y AFP.

- La mayor participación en el total de los depósitos la tienen el Banco Continental (23,9 por ciento), Banco de Crédito (20,2 por ciento), Banco de la Nación (15,3 por ciento), CMAC de Maynas (15,1 por ciento) y Scotiabank (11,0 por ciento), los cuales en conjunto captan el 85,5 por ciento del total.
- La dolarización de la liquidez fue de 21,0 por ciento, es decir, menor en 3,0 puntos porcentuales a la tasa registrada en agosto de 2016. La caída de la liquidez en dólares se debe a los menores depósitos a la vista, a plazo y de ahorro; y la caída de la liquidez en moneda nacional se asoció a la contracción de los depósitos a la vista.

Gráfico N° 10

LORETO: EVOLUCIÓN DE LOS DEPÓSITOS POR TIPO DE MONEDA
(Var. % respecto a similar mes del año anterior)

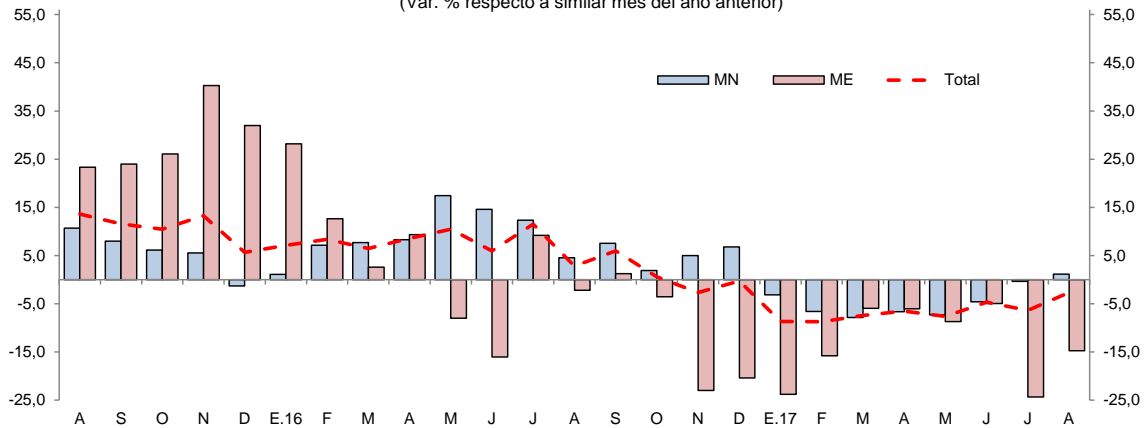

Fuente: SBS y AFP.

V. EJECUCIÓN DEL PRESUPUESTO DE GASTOS DEL GOBIERNO GENERAL

1. Gasto corriente no financiero

- El gasto corriente no financiero creció en 20,8 por ciento interanual en agosto, en términos reales, inducido por los mayores gastos en los tres niveles de gobierno, en particular gobierno regional y nacional; en el caso del gobierno regional por los mayores gastos en remuneraciones y, bienes y servicios; y en el caso del gobierno nacional por mayores donaciones y transferencias, otros gastos corrientes y, bienes y servicios.



- En el periodo enero-agosto, el gasto corriente no financiero registró una expansión de 6,0 por ciento interanual, explicada por los mayores gastos en los tres niveles de gobierno, en particular gobiernos locales y gobierno regional; en el caso de los gobiernos locales, se explicó por los mayores gastos en bienes y servicios, otros gastos corrientes y, donaciones y transferencias; y el caso del gobierno regional por mayores gastos en remuneraciones, bienes y servicios, y otros gastos corrientes.

Cuadro N° 11
LORETO: GASTO CORRIENTE NO FINANCIERO^{1/}
(Millones de soles)

	Agosto			Enero - Agosto		
	2016	2017	Var. % real	2016	2017	Var. % real
Gobierno nacional	77,7	97,9	22,3	565,3	596,0	2,2
Gobierno regional	84,1	105,4	22,7	718,0	796,9	7,9
Gobiernos locales	24,1	26,9	9,8	204,5	228,1	9,6
Total	185,8	230,1	20,8	1 487,8	1 621,0	6,0

1/ Información actualizada al 30 de setiembre de 2017.

Fuente: MEF.

Elaboración: BCRP. Sucursal Iquitos.

2. Inversión pública

- La inversión pública registró una expansión de 36,5 por ciento interanual en agosto, explicada por la mayor ejecución de obras en el gobierno regional y nacional; mientras que la inversión de los gobiernos locales disminuyó en 10,1 por ciento interanual; el caso del gobierno regional se explicó por el avance de obras de mejoramiento de caminos vecinales, infraestructura educativa, construcción de vías departamentales y equipamiento de hospitales; y el caso del gobierno nacional debido al avance en obras de saneamiento de áreas del tramo I de la carretera Bellavista-Mazan-Salvador-El Estrecho (Puente Nanay y viaductos de acceso a Iquitos) y de orden público y seguridad (Escuela Nacional del Perú).
- En el periodo enero-agosto, la inversión registró una expansión de 41,3 por ciento interanual, explicada por la mayor ejecución de proyectos en los tres niveles de gobierno.
- En el periodo enero-agosto, la inversión ejecutada representó el 31,0 por ciento del presupuesto institucional modificado (PIM); los gobiernos locales avanzaron el 38,8 por ciento, el gobierno regional el 35,8 por ciento; y el gobierno nacional el 19,6 por ciento.

Cuadro N° 12
LORETO: INVERSIÓN PÚBLICA^{1/2/}
(Millones de soles)

	Agosto			Enero - Agosto		
	2016	2017	Var. % real	2016	2017	Var. % real
Gobierno nacional	7,2	12,3	66,2	66,5	94,1	37,3
Gobierno regional	14,1	27,5	88,2	82,1	146,4	72,8
Gobiernos locales	20,3	18,9	-10,1	135,1	173,1	24,2
Total	41,7	58,7	36,5	283,6	413,7	41,3

1/ Información actualizada al 30 de setiembre de 2017.

2/ Comprende la adquisición de activos no financieros.

Fuente: MEF.

Elaboración: BCRP. Sucursal Iquitos.

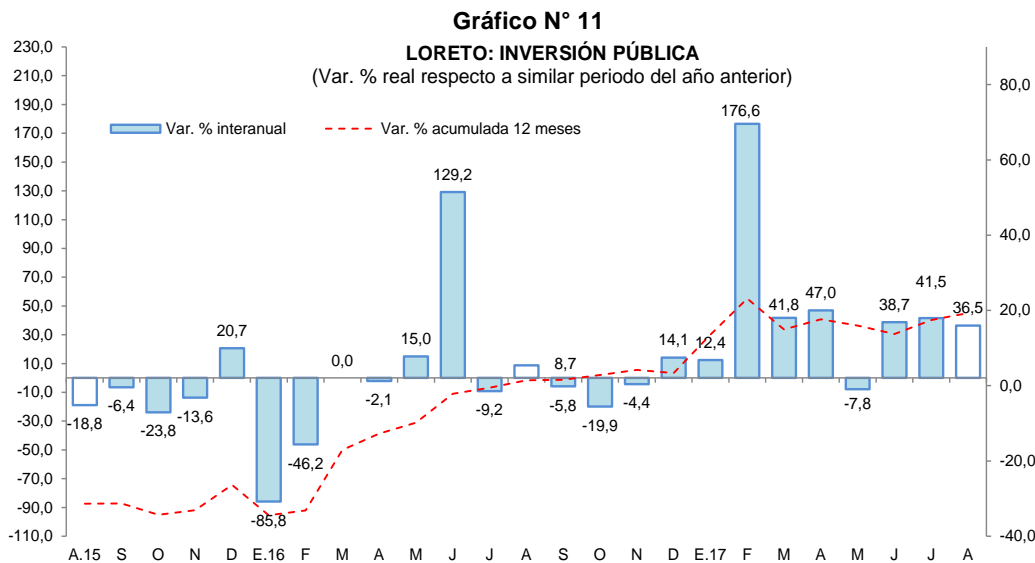

Fuente: MEF
 Elaboración: BCRP. Sucursal Iquitos.

- El **gobierno nacional** desembolsó S/ 3,0 millones para el Programa de Compensación y Reasentamiento Involuntario-liberación y saneamiento de áreas del tramo I: Puente Nanay y viaductos de acceso a Iquitos, del proyecto “Construcción de la carretera Bellavista-Mazan-Salvador-El estrecho”; y S/ 1,7 millones en la ampliación de los servicios de la Escuela Técnico Superior Iquitos de la Policía Nacional del Perú.
- El **gobierno regional** desembolsó S/ 4,8 millones en el mejoramiento del servicio educativo del colegio Teniente Manuel Clavero Muga, en el distrito de Punchana; S/ 3,1 millones en el mejoramiento del camino vecinal Pampa Hermosa-Inahuaya, en la provincia de Ucayali; S/ 2,6 millones en la construcción de la vía departamental Yurimaguas-Jeberos, en los distritos del mismo nombre, en la provincia de Alto Amazonas; y S/ 2,0 millones en la construcción y equipamiento del Hospital Santa Gema, en el distrito de Yurimaguas.
- Los **gobiernos locales** invirtieron S/ 2,0 millones en el mejoramiento de la calle San Juan de Timicuro, en la localidad de Indiana, en la provincia de Maynas.



ANEXOS



BANCO CENTRAL DE RESERVA DEL PERÚ – SUCURSAL IQUITOS

Anexo Nº 01

LORETO: PRODUCCIÓN AGROPECUARIA ^{1/}
(T.M.)

	2016						2017								
	Ago.	Set.	Oct.	Nov.	Dic.	Ene.-Dic.	Ene.	Feb.	Mar.	Abr.	May.	Jun.	Jul.	Ago.	
Total agrícola	111 680	136 985	160 575	161 316	167 466	1 474 531	133 556	123 279	107 286	95 640	86 747	89 883	98 563	110 783	Total agrícola
Arroz cáscara	6 820	16 534	22 901	11 855	16 483	96 292	8 362	5 178	3 061	1 432	617	734	3 300	6 918	Arroz cáscara
Frijol grano seco	1 163	1 819	945	408	32	4 367	0	0	0	0	0	0	0	1 178	Frijol grano seco
Frijol caupí	90	1 596	2 668	1 121	167	5 649	0	0	0	0	0	0	0	90	Frijol caupí
Plátano	22 653	22 907	24 238	24 944	23 011	276 148	23 549	24 092	21 352	20 572	20 962	22 532	22 126	22 839	Plátano
Yuca	32 725	32 971	39 148	45 957	47 168	405 682	35 392	33 907	28 206	25 596	22 487	27 957	30 182	31 014	Yuca
Maíz choclo	1 052	1 855	3 028	3 071	3 503	19 762	2 656	1 932	1 188	594	228	321	496	1 061	Maíz choclo
Limón	871	847	482	550	649	10 702	1 109	1 067	1 130	1 117	1 090	993	907	876	Limón
Naranja	237	276	199	416	434	3 432	306	307	321	244	224	258	244	244	Naranja
Papaya	1 280	1 288	1 223	1 245	1 390	14 894	1 244	1 226	1 279	1 159	1 180	1 267	1 258	1 315	Papaya
Tomate	84	326	698	360	174	1 822	31	23	20	14	18	19	26	52	Tomate
Piña	1 057	1 839	2 258	2 753	3 595	17 275	2 219	1 237	869	443	338	331	416	1 074	Piña
Cacao	34	51	65	98	160	542	28	38	32	28	13	3	12	36	Cacao
Caña de azúcar	13 535	13 785	10 878	13 533	14 142	161 545	15 708	15 612	14 148	11 980	12 590	13 093	13 562	13 601	Caña de azúcar
Maíz amarillo duro	6 678	11 634	16 627	19 862	23 285	106 771	11 659	6 111	3 428	2 586	936	611	3 621	6 961	Maíz amarillo duro
Palma aceitera	9 293	9 239	9 720	9 568	9 860	113 321	10 188	8 511	8 749	10 158	10 396	8 671	9 163	9 302	Palma aceitera
Camu camu	0	442	926	1 400	1 584	11 437	1 569	2 202	2 308	975	195	0	0	0	Camu camu
Otros agrícolas															Otros agrícolas
Cocona	353	361	293	385	425	4 473	400	447	421	370	335	359	389	359	Cocona
Pepino	132	393	705	363	177	2 426	153	98	79	69	47	54	77	106	Pepino
Pijuayo Palmito	114	133	155	154	140	1 333	97	99	72	79	91	98	119	121	Pijuayo Palmito
Sacha inchi	26	26	15	32	139	417	31	33	26	23	23	25	22	26	Sacha inchi
Sandía	753	3 005	5 824	3 298	215	13 095	0	0	0	0	0	0	0	632	Sandía
Toronja	225	211	148	196	227	3 344	345	346	347	353	326	351	322	230	Toronja
Zapallo	101	515	1 293	1 020	250	3 456	69	45	44	45	31	13	51	114	Zapallo
Resto agrícola	12 404	14 932	16 138	18 727	20 256	196 346	18 441	20 768	20 206	17 803	14 620	12 193	12 270	12 634	Resto agrícola
TOTAL PECUARIO ^{2/}	2 835	2 756	2 764	2 758	2 943	34 005	2 763	2 580	2 832	2 768	2 615	2 950	3 004	3 081	TOTAL PECUARIO ^{2/}
Carne de ave	1 984	1 902	1 877	1 865	2 077	23 913	1 843	1 647	1 898	1 849	1 712	2 044	2 124	2 180	Carne de ave
Carne de porcino	176	176	185	191	205	2 083	191	194	198	194	195	190	189	185	Carne de porcino
Carne de vacuno	118	118	97	99	138	1 346	105	110	109	118	115	120	114	114	Carne de vacuno
Carne de ovino	3	3	3	3	3	33	2	2	2	3	3	3	3	3	Carne de ovino
Carne de búfalo	11	11	12	10	15	129	15	13	13	20	12	13	15	12	Carne de búfalo
Leche	165	166	174	184	185	2 144	183	185	196	173	188	186	175	176	Leche
Huevos	378	380	416	406	320	4 357	424	429	416	411	390	394	384	411	Huevos

1/ Cifras preliminares.

2/ Peso neto.

Fuente: Dirección Regional del MINAGRI de Loreto.

Elaboración: BCRP - Sucursal Iquitos.



Anexo Nº 02

LORETO: PRODUCCIÓN PESQUERA
(T.M.)

	2016					Ene.-Dic.	2017								
	Ago.	Set.	Oct.	Nov.	Dic.		Ene.	Feb.	Mar.	Abr.	May.	Jun.	Jul.	Ago.	
Desembarque total ^{1/}	1 074	838	766	809	673	8 408	835	665	496	417	510	560	609	828	Desembarque total ^{1/}
Fresco	974	763	723	712	598	7 646	782	621	427	383	470	497	526	703	Fresco
Salpreso	18	10	10	14	10	139	9	14	18	5	4	4	3	3	Salpreso
Seco-salado	82	65	33	83	65	623	44	30	51	29	36	59	80	122	Seco-salado
Desembarque total ^{2/}	1 074	838	766	809	673	8 408	835	665	496	417	510	560	609	828	Desembarque total ^{2/}
Boquichico	413	271	144	163	155	2 198	173	99	91	142	107	112	134	306	Boquichico
Carachama	20	22	34	17	17	173	19	15	8	6	6	5	5	6	Carachama
Corvina	15	21	18	18	6	142	6	4	4	1	10	20	15	12	Corvina
Chambira	6	6	7	5	4	56	3	4	4	2	9	11	11	8	Chambira
Fasaco	32	25	25	31	31	325	22	17	24	11	13	18	24	20	Fasaco
Gamitana	1	1	1	1	2	26	2	4	3	2	2	2	2	2	Gamitana
Lisa	28	13	3	2	1	187	1	8	8	12	16	31	32	52	Lisa
Llambina	19	20	66	78	85	667	113	98	70	33	37	27	5	2	Llambina
Maparate	28	24	30	26	24	272	25	24	17	12	12	16	13	13	Maparate
Palometa	141	132	173	152	63	1 200	172	120	25	16	44	68	73	98	Palometa
Paco	5	5	2	6	1	77	4	3	3	2	9	6	5	18	Paco
Paiche	8	1	1	0	2	93	0	3	6	19	20	14	35	31	Paiche
Ractacara	8	17	47	50	53	393	43	44	43	15	13	10	7	1	Ractacara
Sabalo	0	0	0	0	1	36	6	3	6	27	39	30	31	41	Sabalo
Sardina	60	65	49	21	26	364	19	18	16	10	14	21	33	35	Sardina
Tucunaré	12	12	16	16	9	92	12	5	7	1	2	3	4	10	Tucunaré
Yaraqui	1	5	4	1	14	31	16	2	1	10	24	5	0	3	Yaraqui
Yulilla	4	4	3	5	12	95	16	19	13	4	5	2	1	1	Yulilla
Doncella	51	36	28	19	17	304	31	35	15	11	18	30	41	40	Doncella
Dorado	1	0	0	0	0	2	1	0	1	0	1	0	2	1	Dorado
Zúngaro	19	6	3	2	2	147	1	2	1	1	11	7	4	13	Zúngaro
Otras	202	152	112	196	148	1528	150	138	130	80	98	122	132	115	Otras
Peces ornamentales ^{3/}	436	526	435	860	515	6 848	455	529	714	716	617	491	480	425	Peces ornamentales ^{3/}
Mercado interno	54	99	23	96	39	643	25	21	57	35	61	92	63	50	Mercado interno
Mercado externo	381	427	412	764	476	6 203	430	508	634	681	556	399	417	375	Mercado externo
Stock reman. y/o mort.	1	0	0	0	0	2	0	0	23	0	0	0	0	0	Stock reman. y/o mort.

1/ Por estado de conservación.

2/ Por tipo de especie.

3/ Miles de unidades.

Fuente: Dirección Regional de la Producción de Loreto.

Elaboración: BCRP - Sucursal Iquitos.



Anexo Nº 03

LORETO: PRODUCCIÓN DE MADERA ROLLIZA ^{1/}
(m³)

	2016						2017								
	Ago.	Set.	Oct.	Nov.	Dic.	Ene.-Dic.	Ene.	Feb.	Mar.	Abr.	May.	Jun.	Jul.	Ago.	
Especies de madera															Especies de madera
Ana caspi	22	100	11	26	58	2 050	324	13	0	16	0	52	n.d.	n.d.	Ana caspi
Andiroba	94	65	0	0	0	861	8	240	376	68	23	70	n.d.	n.d.	Andiroba
Azúcar huayo	30	4	40	79	0	637	14	77	24	0	0	27	n.d.	n.d.	Azúcar huayo
Caoba	0	0	0	0	0	0	0	0	0	0	0	0	n.d.	n.d.	Caoba
Capinuri	12 594	14 147	12 493	10 337	15 865	138 625	7 071	13 551	5 414	8 850	8 186	10 783	n.d.	n.d.	Capinuri
Capirona	3 432	6 222	4 226	5 350	6 056	66 759	3 925	4 060	3 433	1 524	1 460	2 205	n.d.	n.d.	Capirona
Catahua	2 780	2 721	3 388	3 762	2 563	27 141	2 044	2 449	337	2 482	848	1 007	n.d.	n.d.	Catahua
Cedro	333	2 782	0	0	571	16 293	0	1 043	68	149	118	22	n.d.	n.d.	Cedro
Chingonga	0	0	0	0	0	0	0	0	0	0	0	0	n.d.	n.d.	Chingonga
Copaiba	2 899	3 115	4 138	4 333	3 660	35 418	5 895	1 179	697	371	437	593	n.d.	n.d.	Copaiba
Cumala	6 265	3 623	6 848	3 954	9 531	83 776	4 068	7 398	5 811	7 859	4 844	14 646	n.d.	n.d.	Cumala
Estoraque	635	244	197	340	802	7 425	1 382	846	979	682	1 280	400	n.d.	n.d.	Estoraque
Huayruro	954	515	611	729	939	13 654	1 130	1 120	359	955	326	408	n.d.	n.d.	Huayruro
Lagarto caspi	57	2	136	93	20	1 165	316	51	88	213	75	280	n.d.	n.d.	Lagarto caspi
Loro micuna	0	0	544	637	400	3 079	0	0	120	400	145	200	n.d.	n.d.	Loro micuna
Lupuna	4 335	3 605	6 341	3 084	5 030	58 422	4 477	5 536	3 647	6 510	5 713	3 960	n.d.	n.d.	Lupuna
Mari mari	81	44	8	102	285	744	0	0	0	0	3	36	n.d.	n.d.	Mari mari
Marupa	520	340	486	132	1 028	7 191	385	374	197	392	165	88	n.d.	n.d.	Marupa
Moena	726	120	481	276	701	6 754	506	433	203	266	198	231	n.d.	n.d.	Moena
Pali sangre	27	36	25	2	26	497	100	355	155	100	13	130	n.d.	n.d.	Pali sangre
Papelillo	83	402	50	381	70	3 429	943	1 542	734	2 110	559	458	n.d.	n.d.	Papelillo
Pashaco	271	591	807	379	1 171	4 186	560	507	988	1 277	498	154	n.d.	n.d.	Pashaco
Quinilla	995	679	518	461	459	8 638	2 099	1 559	242	158	1 450	367	n.d.	n.d.	Quinilla
Tornillo	4 354	2 712	4 085	2 526	4 818	69 043	4 486	4 385	2 844	4 405	3 493	5 705	n.d.	n.d.	Tornillo
Violeta	0	0	0	0	0	124	0	0	0	0	0	0	n.d.	n.d.	Violeta
Otros	9 692	15 228	12 258	11 341	11 253	130 896	6 242	9 014	9 101	3 451	2 879	8 136	n.d.	n.d.	Otros
TOTAL	51 179	57 297	57 691	48 324	65 306	686 807	45 975	55 730	35 817	42 238	32 712	49 956	n.d.	n.d.	TOTAL

1/ Cifras preliminares.

Fuente: SDGIFFS - DEFFS. ARA-LORETO.

Elaboración: BCRP - Sucursal Iquitos.



Anexo Nº 04

LORETO: PRODUCCIÓN DE MADERA ASERRADA ^{1/}
(m³)

	2016						2017								
	Ago.	Set.	Oct.	Nov.	Dic.	Ene.-Dic.	Ene.	Feb.	Mar.	Abr.	May.	Jun.	Jul.	Ago.	
Especies de madera															Especies de madera
Almendra	0	3	2	47	18	86	3	0	0	2	0	20	n.d.	n.d.	Almendra
Andiroba	124	7	11	11	0	449	16	6	11	16	1	25	n.d.	n.d.	Andiroba
Caoba	0	0	0	0	0	0	0	0	0	0	0	0	n.d.	n.d.	Caoba
Capirona	551	421	263	161	33	4 204	461	13	122	234	184	131	n.d.	n.d.	Capirona
Catahua	35	47	0	0	7	303	0	4	0	0	105	66	n.d.	n.d.	Catahua
Cedro	476	181	112	11	66	6 196	20	557	11	1 696	127	524	n.d.	n.d.	Cedro
Chingonga	0	0	0	0	0	0	0	0	0	0	0	0	n.d.	n.d.	Chingonga
Copaiba	529	292	530	120	33	2 987	21	56	45	31	28	85	n.d.	n.d.	Copaiba
Cumala	2 081	1 555	1 536	425	658	19 862	846	918	1 626	1 117	2 833	1 590	n.d.	n.d.	Cumala
Estoraque	8	21	5	0	10	198	21	78	0	6	0	52	n.d.	n.d.	Estoraque
Huayruro	141	31	22	2	70	1 304	15	0	102	35	95	10	n.d.	n.d.	Huayruro
Lagarto caspi	4	14	2	10	0	134	0	13	0	22	10	32	n.d.	n.d.	Lagarto caspi
Lupuna	657	894	77	362	297	14 907	261	808	1 060	1 244	1 095	1 099	n.d.	n.d.	Lupuna
Mari mari	27	16	10	24	22	127	31	7	4	59	0	7	n.d.	n.d.	Mari mari
Marupa	176	119	112	21	32	2 018	25	165	110	175	79	236	n.d.	n.d.	Marupa
Moena	628	84	398	60	386	4 934	178	128	15	252	109	154	n.d.	n.d.	Moena
Pashaco	120	159	55	59	123	983	16	181	123	75	60	268	n.d.	n.d.	Pashaco
Tornillo	4 215	1 423	3 241	1 496	1 032	39 161	2 216	2 820	1 421	3 254	1 542	3 443	n.d.	n.d.	Tornillo
Violeta	0	0	0	0	0	140	0	0	0	3	0	0	n.d.	n.d.	Violeta
Otros	3 923	4 825	5 894	5 832	5 592	65 234	4 819	4 735	5 697	5 247	3 083	2 914	n.d.	n.d.	Otros
TOTAL	13 696	10 093	12 271	8 641	8 379	163 227	8 952	10 489	10 347	13 466	9 351	10 657	n.d.	n.d.	TOTAL

1/ Cifras Preliminares.

Fuente: SDGIFFS - DEFFS. ARA-LORETO.

Elaboración: BCRP - Sucursal Iquitos.

Anexo Nº 05

LORETO: PRODUCCIÓN DE PETRÓLEO CRUDO
(Miles de barriles)

	2016						2017								
	Ago.	Set.	Oct.	Nov.	Dic.	Ene.-Dic.	Ene.	Feb.	Mar.	Abr.	May.	Jun.	Jul.	Ago.	
Lotes															Lotes
*Lote 1-AB (192)	0	0	0	0	0	414	0	55	131	120	82	179	233	295	*Lote 1-AB (192)
*Lote 8	189	0	0	0	120	1 602	178	183	187	185	172	131	128	162	*Lote 8
*Lote 31-B	0	1	1	1	1	19	0	1	1	1	1	0	0	1	*Lote 31-B
*Lote 31-E	2	1	1	1	1	15	0	1	1	1	1	0	0	1	*Lote 31-E
*Lote 102	0	0	0	0	0	0	0	0	0	0	0	0	0	0	*Lote 102
*Lote 95	0	0	0	0	0	0	0	0	0	0	0	0	0	0	*Lote 95
*Lote 67	0	0	0	0	0	131	0	0	0	0	0	0	0	0	*Lote 67
TOTAL	191	2	2	2	122	2 181	178	240	320	307	256	310	361	459	TOTAL

Fuente: Perú-Petro S.A.

Elaboración: BCRP - Sucursal Iquitos.

Anexo Nº 06

LORETO: PRODUCCIÓN MANUFACTURERA ^{1/}
(Índice de volumen físico: año 2007 = 100)

C I I U	2016						2017								C I I U
	Ago.	Set.	Oct.	Nov.	Dic.	Ene.-Dic.	Ene.	Feb.	Mar.	Abr.	May.	Jun.	Jul.	Ago.	
MANUFACTURA PRIMARIA	130,1	81,1	89,1	79,5	97,2	104,7	123,3	108,6	121,8	122,5	116,1	113,2	56,6	110,2	MANUFACTURA PRIMARIA
1511 -Productos cárnicos	0,0	0,0	0,0	0,0	0,0	0,0	0,0	0,0	0,0	0,0	0,0	0,0	0,0	0,0	1511 -Productos cárnicos
2320 -Refinación de petróleo	130,1	81,1	89,1	79,5	97,2	104,7	123,3	108,6	121,8	122,5	116,1	113,2	56,6	110,2	2320 -Refinación de petróleo
MANUFACTURA NO PRIMARIA	108,0	111,4	120,9	102,4	94,1	104,5	83,3	74,1	87,3	88,6	84,0	89,7	95,4	96,2	MANUFACTURA NO PRIMARIA
1513 -Conservas de palmito	40,0	44,2	50,6	28,5	28,2	50,8	22,9	46,9	37,4	34,8	27,7	20,9	12,6	5,9	1513 -Conservas de palmito
1520 -Productos lácteos	21,1	18,1	18,2	20,6	13,6	20,2	13,6	12,5	11,7	13,6	9,9	17,4	15,3	28,6	1520 -Productos lácteos
1531 -Pilado de arroz	0,0	0,0	0,0	0,0	0,0	0,0	0,0	0,0	0,0	0,0	0,0	0,0	0,0	0,0	1531 -Pilado de arroz
1533 -Alimentos para animales	241,8	166,5	197,4	268,7	295,8	192,7	182,0	158,5	127,6	136,8	213,8	245,5	206,0	181,7	1533 -Alimentos para animales
1541 -Productos de panadería	105,5	97,4	83,0	88,9	143,9	91,1	68,5	69,1	87,3	81,4	148,2	68,4	69,8	70,7	1541 -Productos de panadería
1553 -Bebidas malteadas	0,0	0,0	0,0	0,0	0,0	4,4	0,0	0,0	0,0	0,0	0,0	0,0	0,0	0,0	1553 -Bebidas malteadas
1554 -Bebidas gaseosas	172,5	150,0	150,9	148,4	151,6	146,9	144,0	125,6	148,4	107,1	151,1	135,8	151,1	152,9	1554 -Bebidas gaseosas
2010 -Madera aserrada	60,7	44,7	54,4	38,3	37,1	60,3	39,7	46,5	45,8	59,7	41,4	47,2	73,3	50,5	2010 -Madera aserrada
2021 -Triplay y láminas	13,4	101,8	90,4	72,9	139,7	93,3	90,3	81,2	89,7	80,3	83,2	95,1	86,5	57,2	2021 -Triplay y láminas
2212 -Periodicos	173,3	167,7	173,3	167,7	173,3	170,5	173,3	156,5	173,3	167,7	173,3	167,7	173,3	173,3	2212 -Periodicos
2221 -Impresión	49,2	182,0	97,7	70,0	136,4	115,1	67,8	97,1	67,5	112,7	97,9	238,3	89,9	80,7	2221 -Impresión
2411 -Oxígeno industrial	49,5	49,5	49,5	49,5	49,5	49,5	49,5	49,5	49,5	49,5	148,4	148,4	148,4	148,4	2411 -Oxígeno industrial
2693 -Ladrillos	0,0	0,0	0,0	0,0	0,0	0,0	0,0	0,0	0,0	0,0	0,0	0,0	0,0	0,0	2693 -Ladrillos
2899 -Acc. lanchas y mallas metálicas	0,0	0,0	0,0	8,2	0,2	2,5	0,0	9,3	2,1	10,0	0,3	5,5	7,9	0,6	2899 -Acc. lanchas y mallas metálicas
2911 -Motores para pozos	0,0	0,0	0,0	0,0	0,0	0,0	0,0	0,0	0,0	0,0	0,0	0,0	0,0	0,0	2911 -Motores para pozos
2912 -Bombas para pozos	9,2	9,1	9,1	9,1	9,0	9,2	9,0	0,8	9,0	9,0	9,1	9,1	9,1	9,1	2912 -Bombas para pozos
3591 -Motocicletas y motokar	322,3	311,2	353,2	307,6	188,6	239,6	179,9	199,0	182,3	193,1	173,6	195,2	159,2	253,0	3591 -Motocicletas y motokar
TOTAL	120,6	94,2	102,8	89,4	95,9	104,6	106,0	93,6	106,8	107,8	102,2	103,0	73,3	104,1	TOTAL

1/ Cifras preliminares.

Fuente: Dirección Regional de la Producción de Loreto - Encuesta BCRP a empresas industriales.

Elaboración: BCRP - Sucursal Iquitos.

Anexo Nº 07

LORETO: PRODUCCIÓN MANUFACTURERA ^{1/}
(Variación porcentual)

C I I U	2016/2015						2017/2016								C I I U
	Ago.	Set.	Oct.	Nov.	Dic.	Ene.-Dic.	Ene.	Feb.	Mar.	Abr.	May.	Jun.	Jul.	Ago.	
MANUFACTURA PRIMARIA	5,7	-24,8	-27,5	-36,4	-28,2	-11,8	4,3	9,9	12,4	53,1	8,1	-11,5	-59,2	-15,3	MANUFACTURA PRIMARIA
1511 -Productos cárnicos	-	-	-	-	-	-	-	-	-	-	-	-	-	-	1511 -Productos cárnicos
2320 -Refinación de petróleo	5,7	-24,8	-27,5	-36,4	-28,2	-11,8	4,3	9,9	12,4	53,1	8,1	-11,5	-59,2	-15,3	2320 -Refinación de petróleo
MANUFACTURA NO PRIMARIA	-10,9	6,3	9,0	-25,9	-20,0	-11,6	-10,3	-11,3	-13,2	-8,7	-27,5	-12,0	-23,9	-10,9	MANUFACTURA NO PRIMARIA
1513 -Conservas de palmito	78,1	218,9	27,2	-54,8	-51,0	25,1	-56,5	10,4	-35,1	-58,3	-67,0	-59,5	-72,8	-85,2	1513 -Conservas de palmito
1520 -Productos lácteos	-84,8	-86,1	-83,2	-81,3	-88,2	-83,4	-39,4	-13,2	-50,3	-52,6	-45,7	-42,5	19,0	35,5	1520 -Productos lácteos
1531 -Pilado de arroz	-	-	-	-	-	-	-	-	-	-	-	-	-	-	1531 -Pilado de arroz
1533 -Alimentos para animales	135,7	162,7	476,0	354,0	288,5	96,3	374,6	318,7	-32,6	250,0	-6,7	-25,7	-26,0	-24,9	1533 -Alimentos para animales
1541 -Productos de panadería	23,9	32,6	2,6	20,3	4,3	11,1	-6,3	-8,7	4,7	5,6	78,1	-8,8	-34,8	-33,0	1541 -Productos de panadería
1553 -Bebidas malteadas	-100,0	-100,0	-100,0	-100,0	-100,0	-79,5	-100,0	-100,0	-100,0	-100,0	-	-	-	-	1553 -Bebidas malteadas
1554 -Bebidas gaseosas	6,2	0,8	-1,4	4,1	15,4	-1,0	-2,4	-7,2	-1,3	-33,2	23,0	3,3	7,2	-11,4	1554 -Bebidas gaseosas
2010 -Madera aserrada	-52,5	-49,0	-53,6	-75,7	-66,2	-42,4	-27,2	-12,1	-28,2	-3,6	-56,5	-27,2	-22,7	-16,8	2010 -Madera aserrada
2021 -Triplay y láminas	-84,0	26,3	28,2	1,9	42,6	-2,8	-4,8	7,3	-10,9	-28,4	-23,8	-4,6	-20,7	325,5	2021 -Triplay y láminas
2212 -Periódicos	0,0	0,0	0,0	0,0	0,0	0,3	0,0	-3,4	0,0	0,0	0,0	0,0	0,0	0,0	2212 -Periódicos
2221 -Impresión	-46,8	95,4	5,0	-45,9	-41,5	-6,4	-68,2	81,6	-70,7	-28,4	0,9	450,4	76,5	63,8	2221 -Impresión
2411 -Oxígeno industrial	0,0	0,0	0,0	0,0	0,0	0,0	0,0	0,0	0,0	0,0	199,7	200,0	200,0	200,0	2411 -Oxígeno industrial
2693 -Ladrillos	-	-	-	-	-	-	-	-	-	-	-	-	-	-	2693 -Ladrillos
2899 -Acc. lanchas y mallas metálicas	-100,0	-100,0	-100,0	176,4	-95,7	-55,1	-100,0	-51,9	-	-	-76,7	-	-	-	2899 -Acc. lanchas y mallas metálicas
2911 -Motores para pozos	-	-	-	-	-	-100,0	-	-	-	-	-	-	-	-	2911 -Motores para pozos
2912 -Bombas para pozos	-	-	-	-	-	-58,1	-1,9	-91,5	-1,9	-2,1	-2,1	-1,4	-1,6	-1,4	2912 -Bombas para pozos
3591 - Motocicletas y motokar	114,9	72,4	147,1	52,0	2,7	22,8	-2,0	22,2	-6,1	20,7	-18,6	-10,7	-38,7	-21,5	3591 - Motocicletas y motokar
TOTAL	-1,4	-11,6	-12,6	-31,6	-24,9	-11,7	-1,2	1,6	1,8	23,4	-8,0	-11,7	-44,8	-13,6	TOTAL

1/ Cifras preliminares.

Fuente: Dirección Regional de la Producción de Loreto - Encuesta BCRP a empresas industriales.

Elaboración: BCRP - Sucursal Iquitos.



Anexo Nº 08

**IQUITOS: EMPLEO FORMAL URBANO EN EMPRESAS DE 10 Y MÁS TRABAJADORES
POR SECTORES ECONÓMICOS
(Variación porcentual con respecto al mismo mes del año anterior)**

Año	Mes	Primario ^{1/}	Industria	Comercio	Transporte	Servicios ^{2/}	Total
2016	AGO.	-49,0	-37,1	-6,6	-8,8	-8,4	-19,3
	SET.	-35,2	-30,6	-6,2	-8,4	-7,3	-15,0
	OCT.	-26,1	-26,0	-4,4	-6,0	-12,5	-13,8
	NOV.	-24,1	-25,7	-5,6	-6,8	-9,4	-12,9
	DIC.	-20,9	-26,6	-4,0	-14,3	-7,7	-12,8
2017	ENE.	-20,3	-27,9	-2,7	-14,7	-12,3	-14,1
	FEB.	-13,8	-15,6	-0,2	-8,8	-10,9	-9,0
	MAR.	-9,6	-12,2	-2,1	-7,1	-11,0	-8,4
	ABR.	-11,7	-4,7	-4,5	-8,4	-12,4	-8,6
	MAY.	-9,1	-7,1	-4,5	-8,4	-5,0	-6,1
	JUN.	-6,2	-9,1	-4,2	-7,3	-7,7	-6,9
	JUL.	-1,5	-5,7	-2,7	-11,6	-7,0	-5,8
	AGO. ^{3/}	-3,6	14,0	-2,1	-9,5	-6,8	-2,5

Nota: La información corresponde al primer día de cada mes.

1/ Conformada por las subramas agricultura, pesca y minería.

2/ Conformada por las subramas servicios prestados a empresas, restaurantes y hoteles, establecimientos financieros, enseñanza, servicios sociales y comunales; y electricidad, gas y agua.

3/ Cifras preliminares.

Fuente: MTPE – Encuesta Nacional de Variación Mensual del Empleo (ENVME).

Elaboración: BCRP - Sucursal Iquitos.

Anexo Nº 09

LORETO: EXPORTACIONES POR GRUPO DE PRODUCTOS ^{1/}
(Valor FOB - Millones de US\$)

	2016						2017								
	Ago.	Set.	Oct.	Nov.	Dic.	Ene.-Dic.	Ene.	Feb.	Mar.	Abr.	May.	Jun.	Jul.	Ago.	
PRODUCTOS TRADICIONALES	0,5	0,4	0,5	0,4	0,7	4,9	0,4	4,6	0,5	0,4	0,5	0,3	0,4	3,0	PRODUCTOS TRADICIONALES
Combustibles	0,5	0,4	0,5	0,4	0,7	4,9	0,4	0,6	0,5	0,4	0,5	0,3	0,4	0,3	Combustibles
Petróleo crudo	0,0	0,0	0,0	0,0	0,0	0,0	0,0	4,0	0,0	0,0	0,0	0,0	0,0	2,6	Petróleo crudo
PRODUCTOS NO TRADICIONALES	0,8	0,5	0,5	0,8	0,6	11,4	0,7	1,0	1,3	1,4	1,4	1,3	1,2	1,8	PRODUCTOS NO TRADICIONALES
Forestales	0,4	0,2	0,0	0,2	0,1	3,9	0,3	0,4	0,6	0,6	0,7	0,8	0,7	1,2	Forestales
Madera aserrada	0,4	0,2	0,0	0,2	0,0	2,6	0,1	0,3	0,0	0,3	0,5	0,7	0,6	0,8	Madera aserrada
Madera laminada	0,0	0,0	0,0	0,0	0,0	0,0	0,0	0,0	0,0	0,0	0,0	0,0	0,0	0,0	Madera laminada
Triplay y enchapados	0,0	0,0	0,0	0,0	0,0	0,6	0,0	0,1	0,1	0,1	0,1	0,1	0,1	0,1	Triplay y enchapados
Otros acabados	0,1	0,0	0,0	0,0	0,1	0,7	0,2	0,0	0,5	0,2	0,0	0,0	0,0	0,3	Otros acabados
Pesqueros	0,1	0,1	0,2	0,4	0,3	2,8	0,2	0,2	0,3	0,3	0,2	0,2	0,2	0,2	Pesqueros
Pescado congelado (paiche)	0,0	0,0	0,0	0,0	0,0	0,0	0,0	0,0	0,0	0,0	0,0	0,0	0,0	0,0	Pescado congelado (paiche)
Peces ornamentales	0,1	0,1	0,2	0,4	0,3	2,8	0,2	0,2	0,3	0,3	0,2	0,2	0,2	0,2	Peces ornamentales
Agroindustriales	0,1	0,1	0,1	0,1	0,1	1,4	0,1	0,1	0,0	0,1	0,1	0,1	0,2	0,2	Agroindustriales
Conservas de Palmito	0,1	0,1	0,1	0,1	0,1	1,4	0,1	0,1	0,0	0,1	0,1	0,0	0,1	0,0	Conservas de Palmito
Látex de sangre de grado	0,0	0,0	0,0	0,0	0,0	0,0	0,0	0,0	0,0	0,0	0,0	0,0	0,0	0,0	Látex de sangre de grado
Uña de gato	0,0	0,0	0,0	0,0	0,0	0,0	0,0	0,1	0,0	0,0	0,0	0,1	0,1	0,2	Uña de gato
Otros ^{2/}	0,1	0,0	0,2	0,1	0,1	3,2	0,1	0,3	0,4	0,4	0,4	0,3	0,1	0,2	Otros ^{2/}
RESTO ^{3/}	0,0	0,0	0,5	0,3	0,0	1,9	0,0	0,1	0,0	0,0	0,1	0,0	0,0	0,0	RESTO ^{3/}
TOTAL EXPORTACIONES	1,3	0,8	1,5	1,5	1,3	18,2	1,1	5,7	1,8	1,7	2,0	1,7	1,7	4,8	TOTAL EXPORTACIONES

1/ Cifras preliminares.

2/ Cemento, harina de trigo, leña y animales vivos.

3/ Re-exportaciones de equipos y materiales de las empresas petroleras principalmente.

Fuente: SUNAT.

Elaboración: BCRP - Sucursal Iquitos.

Anexo Nº 10

LORETO: IMPORTACIONES FOB SEGÚN USO O DESTINO ECONÓMICO - ADUANA DE IQUITOS
(Valor FOB - Millones de US\$)

	2016						2017								
	Ago.	Set.	Oct.	Nov.	Dic.	Ene.-Dic.	Ene.	Feb.	Mar.	Abr.	May.	Jun.	Jul.	Ago.	
I. BIENES DE CONSUMO	1,1	0,1	1,1	0,0	0,8	4,5	0,0	0,0	0,0	0,0	1,0	1,0	0,0	0,0	I. BIENES DE CONSUMO
Bienes no duraderos	1,1	0,1	1,1	0,0	0,8	3,8	0,0	0,0	0,0	0,0	1,0	1,0	0,0	0,0	Bienes no duraderos
Bienes duraderos	0,0	0,0	0,0	0,0	0,0	0,6	0,0	0,0	0,0	0,0	0,0	0,0	0,0	0,0	Bienes duraderos
Diversos	0,0	0,0	0,0	0,0	0,0	0,0	0,0	0,0	0,0	0,0	0,0	0,0	0,0	0,0	Diversos
II. MATERIAS PRIMAS E INSUMOS	0,0	0,0	0,0	0,0	0,1	0,3	0,0	0,0	0,1	0,0	0,2	0,5	0,3	0,0	II. MATERIAS PRIMAS E INSUMOS
Combustibles-lubricantes	0,0	0,0	0,0	0,0	0,0	0,0	0,0	0,0	0,0	0,0	0,2	0,2	0,0	0,0	Combustibles-lubricantes
Materias para agricultura	0,0	0,0	0,0	0,0	0,0	0,0	0,0	0,0	0,0	0,0	0,0	0,0	0,0	0,0	Materias para agricultura
Materias para industria	0,0	0,0	0,0	0,0	0,1	0,3	0,0	0,0	0,1	0,0	0,0	0,3	0,3	0,0	Materias para industria
III. BIENES DE CAPITAL	0,0	0,0	0,0	0,0	0,0	51,9	0,0	5,6	0,5	0,0	0,0	0,0	0,2	0,0	III. BIENES DE CAPITAL
Materiales de construcción	0,0	0,0	0,0	0,0	0,0	2,7	0,0	0,0	0,5	0,0	0,0	0,0	0,2	0,0	Materiales de construcción
Bienes para la agricultura	0,0	0,0	0,0	0,0	0,0	0,0	0,0	0,0	0,0	0,0	0,0	0,0	0,0	0,0	Bienes para la agricultura
Bienes para la industria	0,0	0,0	0,0	0,0	0,0	47,6	0,0	0,0	0,0	0,0	0,0	0,0	0,0	0,0	Bienes para la industria
Equipos de transporte	0,0	0,0	0,0	0,0	0,0	1,7	0,0	5,6	0,0	0,0	0,0	0,0	0,0	0,0	Equipos de transporte
TOTAL IMPORTACIONES (I+II+III)	1,1	0,1	1,1	0,0	0,9	56,7	0,0	5,6	0,7	0,0	1,2	1,5	0,5	0,0	TOTAL IMPORTACIONES (I+II+III)

Fuente: BCRP - Oficina Principal .

Elaboración: BCRP - Sucursal Iquitos.

Anexo Nº 11

LORETO: EJECUCIÓN DEL PRESUPUESTO DE GASTOS DEL GOBIERNO NACIONAL ^{1/}
(Millones de soles)

	2016						2017								
	Ago.	Set.	Oct.	Nov.	Dic.	Ene.-Dic.	Ene.	Feb.	Mar.	Abr.	May.	Jun.	Jul.	Ago.	
GASTOS NO FINANCIEROS	85,7	54,9	75,2	77,4	120,8	967,7	42,4	80,9	101,7	97,3	80,3	105,2	85,5	112,4	GASTOS NO FINANCIEROS
a. GASTOS CORRIENTES	77,7	48,9	68,8	60,6	95,6	839,2	40,8	61,6	82,4	84,5	72,4	84,9	71,4	97,9	a. GASTOS CORRIENTES
1. Personal y obligaciones	25,6	24,8	24,9	26,7	31,3	327,4	29,6	27,7	29,1	28,2	27,8	30,3	27,4	25,3	1. Personal y obligaciones
2. Pensiones y prestaciones sociales	2,5	2,7	1,5	0,9	4,3	32,0	2,6	2,6	2,7	3,2	2,0	0,9	2,6	0,8	2. Pensiones y prestaciones sociales
3. Bienes y servicios	14,9	12,4	14,9	13,6	25,1	183,7	7,8	8,4	14,8	15,3	18,3	19,1	15,1	16,2	3. Bienes y servicios
4. Donaciones y transferencias	2,3	0,0	0,1	2,3	1,7	47,3	0,1	8,6	20,3	0,5	6,1	1,0	1,6	12,2	4. Donaciones y transferencias
5. Otros gastos corrientes	32,4	9,0	27,5	17,1	33,2	248,7	0,8	14,4	15,6	37,4	18,3	33,6	24,6	43,3	5. Otros gastos corrientes
b. GASTOS DE CAPITAL	8,0	6,0	6,4	16,8	25,2	128,5	1,5	19,3	19,3	12,8	7,9	20,3	14,1	14,5	b. GASTOS DE CAPITAL
1. Donaciones y transferencias	0,8	1,1	-0,9	0,0	1,0	3,4	0,0	4,4	4,1	4,9	0,0	0,0	0,0	2,2	1. Donaciones y transferencias
2. Adquisición de activos no financieros	7,2	4,9	7,2	16,0	23,6	118,1	1,5	14,9	15,2	7,9	7,9	20,3	14,1	12,3	2. Adquisición de activos no financieros
3. Otros gastos de capital	0,0	0,0	0,1	0,8	0,5	7,0	0,0	0,0	0,0	0,0	0,0	0,0	0,0	0,0	3. Otros gastos de capital

1/ Información actualizada al 30 de setiembre de 2017.

Fuente: MEF.

Elaboración: BCRP - Sucursal Iquitos.



Anexo Nº 12

LORETO: EJECUCIÓN DEL PRESUPUESTO DE GASTOS DEL GOBIERNO REGIONAL ^{1/}
(Millones de soles)

	2016						2017								
	Ago.	Set.	Oct.	Nov.	Dic.	Ene.-Dic.	Ene.	Feb.	Mar.	Abr.	May.	Jun.	Jul.		Ago.
GASTOS NO FINANCIEROS	98,5	110,8	111,7	123,9	151,0	1301,3	86,3	114,8	114,3	122,0	111,6	133,6	132,6	133,3	GASTOS NO FINANCIEROS
a. GASTOS CORRIENTES	84,1	94,1	94,2	113,1	127,0	1146,4	85,0	90,8	94,9	100,9	101,5	102,9	115,5	105,4	a. GASTOS CORRIENTES
1. Personal y obligaciones	60,1	62,0	61,1	72,8	71,1	751,8	66,5	65,8	60,6	70,8	69,5	67,5	77,1	70,7	1. Personal y obligaciones
2. Pensiones y prestaciones sociales	5,6	4,9	5,1	5,9	8,7	70,5	6,8	5,1	5,5	5,2	5,0	5,2	6,8	5,1	2. Pensiones y prestaciones sociales
3. Bienes y servicios	18,5	25,6	25,7	31,3	43,7	308,0	11,7	19,5	28,1	24,1	25,2	29,3	29,7	29,1	3. Bienes y servicios
4. Donaciones y transferencias	0,0	0,0	0,0	0,0	0,0	0,0	0,0	0,0	0,0	0,0	0,0	0,0	0,0	0,0	4. Donaciones y transferencias
5. Otros gastos corrientes	-0,1	1,6	2,3	3,2	3,4	16,0	0,1	0,4	0,8	0,9	1,7	0,9	2,0	0,5	5. Otros gastos corrientes
b. GASTOS DE CAPITAL	14,5	16,7	17,5	10,7	24,0	154,9	1,3	23,9	19,4	21,1	10,1	30,7	17,1	27,9	b. GASTOS DE CAPITAL
1. Donaciones y transferencias	0,0	0,0	0,0	0,0	0,0	1,3	0,0	0,0	0,0	0,0	0,0	1,7	0,0	0,0	1. Donaciones y transferencias
2. Adquisición de activos no financieros	14,1	15,2	17,1	10,0	24,2	148,6	1,3	22,9	19,1	20,8	9,5	28,3	17,0	27,5	2. Adquisición de activos no financieros
3. Otros gastos de capital	0,3	1,5	0,4	0,8	-0,2	5,0	0,0	1,0	0,3	0,3	0,6	0,7	0,0	0,5	3. Otros gastos de capital

^{1/} Información actualizada al 30 de setiembre de 2017.

Fuente: MEF.

Elaboración: BCRP - Sucursal Iquitos.

Anexo Nº 13

LORETO: EJECUCIÓN DEL PRESUPUESTO DE GASTOS DE LOS GOBIERNOS LOCALES ^{1/}
(Millones de soles)

	2016						2017								
	Ago.	Set.	Oct.	Nov.	Dic.	Ene.-Dic.	Ene.	Feb.	Mar.	Abr.	May.	Jun.	Jul.	Ago.	
GASTOS NO FINANCIEROS	44,4	71,1	47,9	61,6	141,0	661,8	29,9	32,8	76,6	46,5	58,7	55,8	55,4	45,7	GASTOS NO FINANCIEROS
a. GASTOS CORRIENTES	24,1	25,6	22,4	27,8	44,2	324,5	22,9	19,5	38,1	27,4	36,1	32,1	25,2	26,9	a. GASTOS CORRIENTES
1. Personal y obligaciones	6,3	7,3	6,6	6,9	7,2	86,3	8,2	4,4	9,1	6,7	6,9	6,6	8,0	6,2	1. Personal y obligaciones
2. Pensiones y prestaciones sociales	1,8	2,0	1,9	2,8	2,8	23,8	1,4	1,5	2,0	1,9	1,9	1,9	2,0	1,9	2. Pensiones y prestaciones sociales
3. Bienes y servicios	15,2	15,6	13,4	17,7	33,7	208,1	12,6	13,2	26,3	17,7	26,8	23,0	14,7	18,2	3. Bienes y servicios
4. Donaciones y transferencias	0,3	0,2	0,1	0,1	0,3	2,1	0,1	0,1	0,2	0,8	0,1	0,2	0,2	0,2	4. Donaciones y transferencias
5. Otros gastos corrientes	0,3	0,4	0,4	0,3	0,2	4,2	0,6	0,3	0,4	0,2	0,4	0,4	0,4	0,3	5. Otros gastos corrientes
b. GASTOS DE CAPITAL	20,3	45,5	25,5	33,8	96,8	337,3	7,0	13,3	38,5	19,1	22,6	23,7	30,1	18,9	b. GASTOS DE CAPITAL
1. Donaciones y transferencias	0,0	0,0	0,0	0,0	0,0	0,7	0,0	0,0	0,0	0,0	0,0	0,0	0,0	0,0	1. Donaciones y transferencias
2. Adquisición de activos no financieros	20,3	45,5	25,5	33,8	96,8	336,7	7,0	13,3	38,5	19,1	22,6	23,7	30,1	18,9	2. Adquisición de activos no financieros
3. Otros gastos de capital	0,0	0,0	0,0	0,0	0,0	0,0	0,0	0,0	0,0	0,0	0,0	0,0	0,0	0,0	3. Otros gastos de capital

1/ Información actualizada al 30 de setiembre de 2017.

Fuente: MEF.

Elaboración: BCRP - Sucursal Iquitos.

Anexo Nº 14

LORETO: INVERSIÓN NO FINANCIERA DEL GOBIERNO NACIONAL ^{1/}
(Millones de soles)

FUNCIONES	2016						2017								FUNCIONES
	Ago.	Set.	Oct.	Nov.	Dic.	Ene.-Dic.	Ene.	Feb.	Mar.	Abr.	May.	Jun.	Jul.	Ago.	
Agropecuaria	1,4	2,1	2,0	2,4	5,2	23,9	1,0	2,4	3,9	2,2	1,7	2,0	2,6	2,1	Agropecuaria
Cultura y deporte	0,0	0,0	0,0	0,0	0,0	0,0	0,0	0,0	0,0	0,0	0,0	0,0	0,0	0,0	Cultura y deporte
Educación	2,1	1,2	1,1	2,1	6,0	31,2	0,0	0,4	0,1	0,1	0,6	1,4	0,4	1,1	Educación
Energía	0,1	0,1	1,2	0,2	0,0	4,9	0,2	0,1	0,1	0,5	0,1	0,9	0,1	0,0	Energía
Industria	0,2	0,4	0,5	0,7	0,2	5,9	0,0	0,0	0,0	0,0	0,0	0,1	0,0	0,1	Industria
Justicia	0,4	0,1	0,1	0,0	0,3	1,2	0,0	0,0	0,1	-0,1	0,1	0,0	0,0	0,0	Justicia
Ambiente	0,1	0,1	0,3	0,1	2,2	8,3	0,1	0,1	0,2	0,1	1,4	0,2	0,2	1,3	Ambiente
Orden público y seguridad	0,0	0,1	0,1	0,1	4,1	4,6	0,0	9,1	0,9	2,5	2,3	2,7	5,4	2,7	Orden público y seguridad
Defensa y seguridad	0,0	0,0	0,0	5,2	0,0	8,2	0,0	0,0	0,0	0,0	0,0	0,0	0,0	0,0	Defensa y seguridad
Pesca	0,0	0,0	0,0	0,0	0,0	0,0	0,0	0,0	0,0	0,0	0,0	0,0	0,0	0,0	Pesca
Planeamiento, gestión y reserva	0,2	0,0	0,0	0,1	0,3	0,9	0,0	0,7	0,0	0,0	0,0	0,0	0,1	0,1	Planeamiento, gestión y reserva
Protección social	0,0	0,0	0,0	0,0	0,0	0,0	0,0	0,0	0,0	0,0	0,0	0,0	0,0	0,0	Protección social
Salud	0,5	0,2	0,4	3,1	0,7	12,7	0,0	0,5	0,4	0,4	0,7	0,4	0,4	0,7	Salud
Saneamiento	0,2	0,2	0,2	0,5	0,8	2,9	0,0	1,3	0,4	0,4	0,6	0,5	4,3	1,3	Saneamiento
Trabajo	0,0	0,0	0,0	0,0	0,0	0,0	0,0	0,0	0,0	0,0	0,0	0,0	0,0	0,0	Trabajo
Transporte y comunicaciones	1,4	0,0	0,8	1,3	3,1	9,6	0,3	0,0	8,7	1,4	0,2	12,1	0,4	3,0	Transporte y comunicaciones
Turismo	0,0	0,0	0,0	0,0	0,1	0,1	0,0	0,0	0,1	0,0	0,0	0,0	0,0	0,0	Turismo
Vivienda y desarrollo urbano	0,5	0,2	0,3	0,1	0,4	3,8	0,0	0,2	0,2	0,3	0,1	0,1	0,2	0,1	Vivienda y desarrollo urbano
TOTAL INVERSIONES	7,2	4,9	7,2	16,0	23,6	118,1	1,5	14,9	15,2	7,9	7,9	20,3	14,1	12,3	TOTAL INVERSIONES

1/ Información actualizada al 30 de setiembre de 2017.

Fuente: MEF.

Elaboración: BCRP - Sucursal Iquitos.

Anexo Nº 15

LORETO: INVERSIÓN NO FINANCIERA DEL GOBIERNO REGIONAL ^{1/}
(Millones de soles)

FUNCIONES	2016						2017								FUNCIONES
	Ago.	Set.	Oct.	Nov.	Dic.	Ene.-Dic.	Ene.	Feb.	Mar.	Abr.	May.	Jun.	Jul.	Ago.	
Agropecuaria	0,4	0,5	0,7	0,7	0,7	4,3	0,0	0,5	0,3	0,2	0,5	0,7	0,2	0,4	Agropecuaria
Comercio	0,0	0,2	0,5	0,1	1,3	2,5	0,0	0,0	0,5	0,4	0,0	0,0	0,0	0,0	Comercio
Cultura y deporte	0,0	0,0	0,1	0,0	0,0	0,2	0,0	0,0	0,0	0,0	0,0	0,0	0,0	0,0	Cultura y deporte
Educación	3,5	4,6	1,9	1,7	6,7	33,6	0,1	5,1	5,9	11,8	5,0	18,1	6,4	13,4	Educación
Energía	0,1	0,1	1,2	0,2	1,0	4,3	0,2	0,9	1,3	1,2	1,1	1,1	0,7	0,9	Energía
Minería	0,0	0,0	0,0	0,0	0,0	0,0	0,0	0,0	0,0	0,0	0,0	0,0	0,0	0,0	Minería
Orden público y seguridad	0,0	0,0	0,0	0,0	0,0	0,1	0,0	0,0	0,0	0,0	0,0	0,0	0,0	0,0	Orden público y seguridad
Pesca	0,0	0,0	0,0	0,0	0,0	0,0	0,0	0,0	0,0	0,0	0,0	0,0	0,0	0,0	Pesca
Planeamiento, gestión y reserva	0,4	0,2	0,1	0,1	0,7	4,9	0,2	0,1	0,4	0,3	0,3	0,3	0,6	1,2	Planeamiento, gestión y reserva
Protección social	0,0	0,0	0,0	0,1	0,0	0,1	0,0	0,2	0,0	0,0	0,1	0,0	0,4	0,0	Protección social
Salud	6,5	6,6	10,0	3,7	10,3	73,2	0,3	14,2	8,5	5,2	1,9	7,0	6,9	4,9	Salud
Saneamiento	0,3	0,4	1,6	0,5	1,5	7,0	0,1	0,0	1,1	1,2	0,4	0,2	0,2	0,5	Saneamiento
Trabajo	0,0	0,0	0,0	0,0	0,0	0,1	0,0	0,0	0,0	0,0	0,0	0,0	0,0	0,0	Trabajo
Transporte	2,8	2,4	1,0	2,8	1,7	17,2	0,4	1,5	0,9	0,3	0,0	0,8	1,5	6,1	Transporte
Comunicaciones	0,0	0,0	0,0	0,0	0,1	0,2	0,0	0,0	0,0	0,0	0,0	0,0	0,0	0,0	Comunicaciones
Turismo	0,0	0,0	0,0	0,0	0,0	0,0	0,0	0,0	0,0	0,0	0,0	0,0	0,0	0,0	Turismo
Medio Ambiente	0,1	0,0	0,0	0,1	0,1	0,8	0,0	0,1	0,1	0,2	0,1	0,1	0,1	0,1	Medio Ambiente
Vivienda y desarrollo urbano	0,0	0,0	0,0	0,0	0,0	0,2	0,0	0,5	0,0	0,0	0,1	0,1	0,0	0,0	Vivienda y desarrollo urbano
TOTAL INVERSIONES	14,1	15,2	17,1	10,0	24,2	148,6	1,3	22,9	19,1	20,8	9,5	28,3	17,0	27,5	TOTAL INVERSIONES

1/ Información actualizada al 30 de setiembre de 2017.

Fuente: MEF.

Elaboración: BCRP - Sucursal Iquitos.



Anexo Nº 16

LORETO: INVERSIÓN NO FINANCIERA DE LOS GOBIERNOS LOCALES ^{1/}
(Millones de soles)

FUNCIONES	2016						2017								FUNCIONES
	Ago.	Set.	Oct.	Nov.	Dic.	Ene.-Dic.	Ene.	Feb.	Mar.	Abr.	May.	Jun.	Jul.	Ago.	
Agropecuaria	0,4	0,3	0,4	0,4	0,3	4,6	0,0	0,0	0,8	0,5	0,7	0,7	1,0	1,2	Agropecuaria
Comercio	0,0	0,0	0,2	0,0	0,2	0,4	0,0	0,0	1,2	0,0	0,3	0,5	0,5	0,0	Comercio
Cultura y deporte	1,1	0,8	0,1	0,2	1,2	5,6	0,3	0,3	0,5	0,3	0,6	0,3	0,2	0,1	Cultura y deporte
Educación	3,4	16,8	9,0	7,4	25,7	96,9	1,2	6,8	5,7	5,7	5,9	5,3	7,5	6,7	Educación
Energía	0,5	0,8	0,1	0,1	1,6	8,7	0,2	0,4	1,6	2,2	1,6	1,1	0,9	1,8	Energía
Industria	0,0	0,0	0,0	0,0	0,0	0,0	0,0	0,0	0,0	0,0	0,0	0,0	0,0	0,0	Industria
Ambiente	6,1	0,5	0,4	0,1	1,5	12,1	0,0	0,1	0,3	0,0	0,6	0,4	0,2	0,2	Ambiente
Orden público y seguridad	0,2	0,2	0,4	0,1	13,4	16,1	0,0	0,1	0,1	0,1	0,0	0,1	0,4	0,4	Orden público y seguridad
Pesca	0,0	0,0	0,0	0,0	0,0	0,0	0,0	0,0	0,0	0,0	0,0	0,0	0,0	0,0	Pesca
Planeamiento, gestión y reserva	1,1	2,5	0,8	0,7	2,7	15,5	2,3	-1,3	1,1	0,6	0,7	1,8	1,3	1,1	Planeamiento, gestión y reserva
Protección social	0,3	0,5	0,3	0,5	0,5	4,2	0,1	0,1	0,2	0,1	0,2	0,2	0,1	0,1	Protección social
Salud	0,7	0,3	0,3	0,3	1,3	6,1	0,3	0,1	0,3	0,0	0,0	1,0	0,0	0,1	Salud
Saneamiento	0,5	2,9	3,8	10,5	23,4	49,2	0,5	1,4	21,0	5,1	4,5	3,8	3,3	3,3	Saneamiento
Trabajo	0,1	0,0	0,1	0,0	0,0	0,3	0,0	0,0	0,0	0,0	0,1	0,1	0,2	0,1	Trabajo
Transporte y comunicaciones	5,2	17,2	8,8	12,3	23,8	103,9	1,9	5,0	4,9	3,9	6,9	7,9	13,9	3,6	Transporte y comunicaciones
Turismo	0,0	0,0	0,0	0,0	0,0	0,5	0,0	0,0	0,0	0,0	0,0	0,0	0,0	0,0	Turismo
Vivienda y desarrollo urbano	1,0	2,7	1,0	1,2	1,1	12,6	0,1	0,3	0,7	0,4	0,4	0,6	0,6	0,2	Vivienda y desarrollo urbano
TOTAL INVERSIONES	20,3	45,5	25,5	33,8	96,8	336,7	7,0	13,3	38,5	19,1	22,6	23,7	30,1	18,9	TOTAL INVERSIONES

1/ Información actualizada al 30 de setiembre de 2017.

Fuente: MEF.

Elaboración: BCRP - Sucursal Iquitos.

Anexo Nº 17

LORETO: DEPÓSITOS ^{1/}
(Saldos en millones de soles)

	2016					2017								
	Ago.	Set.	Oct.	Nov.	Dic.	Ene.	Feb.	Mar.	Abr.	May.	Jun.	Jul.	Ago.	
A. BANCA MÚLTIPLE	729	721	709	678	712	673	684	706	691	684	694	716	700	A. BANCA MÚLTIPLE
B. EMPRESAS FINANCIERAS	2	2	2	2	2	2	3	3	3	3	3	3	3	B. EMPRESAS FINANCIERAS
C. CAJAS MUNICIPALES Y RURALES	189	192	192	191	192	187	194	184	187	186	188	191	189	C. CAJAS MUNICIPALES Y RURALES
D. BANCO DE LA NACIÓN	161	180	185	183	196	160	162	148	156	145	157	151	161	D. BANCO DE LA NACIÓN
TOTAL DEPÓSITOS DE LORETO	1 081	1 095	1 089	1 053	1 102	1 023	1 042	1 040	1 037	1 018	1 042	1 060	1 052	TOTAL DEPÓSITOS DE LORETO

1/ cifras preliminares.

Fuente: SBS y AFP.

Elaboración: BCRP - Sucursal Iquitos.

Anexo Nº 18

LORETO: CRÉDITO ^{1/}
(Saldos en millones de soles)

	2016					2017								
	Ago.	Set.	Oct.	Nov.	Dic.	Ene.	Feb.	Mar.	Abr.	May.	Jun.	Jul.	Ago.	
A. BANCA MÚLTIPLE	1 508	1 517	1 537	1 534	1 511	1 484	1 494	1 484	1 477	1 441	1 443	1 449	1 457	A. BANCA MÚLTIPLE
B. EMPRESAS FINANCIERAS	87	87	88	90	92	89	89	88	89	90	91	91	92	B. EMPRESAS FINANCIERAS
C. CAJAS Y EDPYMES	265	268	274	274	272	270	274	268	268	270	265	264	263	C. CAJAS Y EDPYMES
D. BANCO DE LA NACIÓN ^{2/}	191	194	197	200	205	210	213	216	218	226	231	236	259	D. BANCO DE LA NACIÓN ^{2/}
E. AGROBANCO ^{3/}	70	71	72	73	74	74	75	75	76	51	43	43	41	E. AGROBANCO ^{3/}
CRÉDITO TOTAL DE LORETO	2 121	2 137	2 168	2 171	2 154	2 127	2 145	2 131	2 128	2 078	2 071	2 082	2 112	CRÉDITO TOTAL DE LORETO
- Moneda Nacional	1 952	1 963	2 001	2 009	2 007	1 990	2 015	2 009	2 010	1 962	1 961	1 969	2 003	- Moneda Nacional
- Moneda Extranjera	170	174	167	162	147	136	130	122	118	116	110	114	109	- Moneda Extranjera

1/ Cifras preliminares.

2/ Sólo considera los créditos de consumo e hipotecario.

3/ No considera los créditos a las demás empresas del Sistema Financiero.

Fuente: SBS y AFP.

Elaboración: BCRP - Sucursal Iquitos.

Anexo Nº 19

LORETO: TASA DE MOROSIDAD ^{1/}
(En porcentaje)

ENTIDADES FINANCIERAS	2016					2017								ENTIDADES FINANCIERAS
	Ago.	Set.	Oct.	Nov.	Dic.	Ene.	Feb.	Mar.	Abr.	May.	Jun.	Jul.	Ago.	
Banca Múltiple	9,0	8,7	9,6	9,5	9,5	10,0	9,9	9,5	9,7	9,6	9,9	10,0	10,0	Banca Múltiple
Empresas Financieras	8,7	8,7	8,8	7,7	7,3	7,6	7,6	7,7	8,3	8,4	8,5	8,2	7,9	Empresas Financieras
Cajas Municipales	9,8	9,6	9,6	9,5	9,6	10,3	10,6	10,5	10,7	11,1	11,0	11,1	11,0	Cajas Municipales
Cajas Rurales de Ahorro y Crédito	-	-	-	-	-	-	-	-	-	-	-	-	-	Cajas Rurales de Ahorro y Crédito
EDPYMEs	7,2	5,9	5,6	5,2	5,2	5,3	5,1	6,3	6,6	7,5	7,3	6,1	7,9	EDPYMEs
Banco de la Nación ^{2/}	2,5	2,4	2,5	2,5	2,5	2,3	2,4	2,4	2,4	2,3	2,4	2,3	2,3	Banco de la Nación ^{2/}
Agrobanco ^{3/}	2,0	1,8	1,9	1,6	3,7	4,2	5,1	4,3	5,3	5,3	1,5	6,4	14,3	Agrobanco ^{3/}
TOTAL	8,3	8,0	8,6	8,5	8,5	8,9	8,9	8,6	8,8	8,8	8,9	9,0	9,1	TOTAL

1/ cifras preliminares, calculadas en base a: (créditos vencidos + créditos en cobranza judicial) / colocaciones brutas.

2/ Solo considera los créditos de consumo e hipotecario.

3/ No considera los créditos a las demás empresas del Sistema Financiero.

Fuente: SBS y AFP.

Elaboración: BCRP - Sucursal Iquitos.