

**BANCO CENTRAL DE RESERVA DEL PERÚ**  
**SUCURSAL IQUITOS**



**LORETO: Síntesis de Actividad Económica**  
**JULIO 2017<sup>1</sup>**

**Departamento de Estudios Económicos**

---

<sup>1</sup> En el presente informe participaron Arnulfo Cumbicus y Mario López.

## ÍNDICE

*Página*

<b>RESUMEN EJECUTIVO .....</b>	<b>3</b>
<b>I. ACTIVIDAD PRODUCTIVA .....</b>	<b>5</b>
1. Actividad primaria .....	5
1.1. Sector agropecuario .....	5
1.2. Sector pesca.....	6
1.3. Sector minería .....	7
2. Otros indicadores sectoriales .....	8
2.1 Sector manufactura .....	8
2.2 Arribos de turistas a los establecimientos de hospedaje .....	10
<b>II. ASPECTOS LABORALES .....</b>	<b>10</b>
1. Empleo .....	10
<b>III. SECTOR EXTERNO .....</b>	<b>11</b>
1. Exportaciones.....	11
<b>IV. CRÉDITO Y DEPÓSITOS .....</b>	<b>12</b>
1. Crédito .....	12
2. Depósitos.....	14
<b>V. EJECUCIÓN DEL PRESUPUESTO DE GASTOS DEL GOBIERNO GENERAL .....</b>	<b>15</b>
1. Gasto corriente no financiero .....	15
2. Inversión pública.....	16
<b>ANEXOS .....</b>	<b>18</b>



## RESUMEN EJECUTIVO

---

### Principales hechos de importancia

- En julio, **agropecuario** y **pesca** disminuyeron en 0,7 por ciento y 20,0 por ciento interanual, respectivamente; mientras que el sector **minería** avanzó en 88,0 por ciento.
- En **otros indicadores de actividad económica** registraron crecimiento interanual, la inversión pública (41,5 por ciento) y créditos de consumo (12,3 por ciento); pero disminuyeron manufactura (-44,8 por ciento), arribos de turistas a establecimiento de hospedaje (-15,7 por ciento), empleo en empresas privadas formales de 10 y más trabajadores en Iquitos (-5,8 por ciento), crédito hipotecario (-2,6 por ciento) y crédito total (-2,1 por ciento).

### Actividad primaria

- El sector **agropecuario** disminuyó en 0,7 por ciento interanual en julio, debido a los resultados negativos de los sub-sectores agrícola y pecuario; con ello, en el periodo enero-julio de 2017 acumuló una contracción de 0,8 por ciento interanual, explicada por los resultados negativos de los sub-sectores agrícola y pecuario.
- El sector **pesca** cayó en 20,0 por ciento interanual en julio, debido a la escasez de ciertas especies de peces como boquichico, llambina y palometa en los ríos amazónicos, con lo cual, se originó un menor desembarque de pescado para consumo humano directo, tanto en estado fresco, como en salpeseo; pero en el período enero-julio el sector pesca acumuló un crecimiento de 3,3 por ciento interanual.
- La **minería** creció en 88,0 por ciento interanual en julio, debido a la mayor producción de petrolero crudo, ante la reanudación parcial del bombeo en el ramal norte del Oleoducto Nor Peruano. Operaron en explotación los lotes 8 y 192; con ello, en el período enero-julio, la minería acumuló un crecimiento de 5,9 por ciento interanual.

### Otros indicadores de actividad económica

- La **actividad manufacturera** se contrajo en 44,8 por ciento interanual en julio, debido a los resultados negativos de la industria primaria y no primaria; con ello, en el periodo enero-julio, la manufactura acumuló una contracción de 7,9 por ciento.
- Los **arribos de turistas a establecimientos de hospedaje** disminuyeron en 15,7 por ciento interanual en julio, debido al menor flujo del turismo interno, con ello en el periodo enero-julio acumularon una disminución de 15,2 por ciento.
- El **empleo** en empresas privadas formales de 10 y más trabajadores en Iquitos disminuyó en 5,8 por ciento interanual en julio, debido al menor requerimiento de trabajadores en todas las ramas de actividad, principalmente en transporte y comunicaciones, y servicios; con ello, en el periodo enero-julio acumuló una contracción de 8,5 por ciento interanual.
- El **crédito total** disminuyó en 2,1 por ciento interanual en julio, a S/ 2 082 millones; asimismo, el **crédito hipotecario** cayó en 2,6 por ciento interanual; mientras los **créditos de consumo** registraron un crecimiento de 12,3 por ciento.
- La **inversión pública** avanzó en 41,5 por ciento, en valores reales, frente a la registrada en julio del año anterior, debido a la mayor ejecución de obras en los tres niveles de gobierno. Respecto al avance de proyectos de envergadura, el **gobierno nacional** desembolsó S/ 4,4 millones en la ampliación de los servicios de la Escuela Técnico Superior Iquitos de la Policía Nacional del Perú; y S/ 1,7 millones en instalación del servicio de agua potable y saneamiento de la comunidad nativa de Nueva Vida, en el distrito de Balsapuerto, en la provincia de Alto Amazonas; el **gobierno regional** desembolsó S/ 4,9 millones en la



construcción y equipamiento del hospital Santa Gema de Yurimaguas; y los **gobiernos locales** invirtieron S/ 3,6 millones en el mejoramiento del servicio de transitabilidad del camino vecinal San Lorenzo-Recreo, en el distrito de Barranca, en la provincia de Datem del Marañón; y S/ 2,8 millones en el mejoramiento de calles Los Cedros, Junín y Ramón Castilla, en la localidad de Requena, en la provincia del mismo nombre.

- En el periodo enero-julio, la **inversión pública** creció en 42,2 por ciento interanual, debido a la mayor ejecución de proyectos en los tres niveles de gobierno.

**Cuadro N° 1**  
**LORETO: OTROS INDICADORES DE ACTIVIDAD ECONÓMICA**  
 (Variación % respecto a similar mes del año anterior)

	Feb.17	Mar.17	Abr.17	May.17	Jun.17	Jul.17
Producción industrial 1/	↓ -3,9	↑ 1,8	↑ 18,9	↑ 0,1	↓ -11,7	↓ -44,8
Arribos a los establecimientos hospedaje	↓ -8,5	↓ -19,4	↓ -3,7	↓ -8,4	↓ -9,7	↓ -15,7
Empleo formal urbano 2/	↓ -9,0	↓ -8,4	↓ -8,6	↓ -6,1	↓ -6,9	↓ -5,8
Crédito total	↑ 0,8	↑ 0,5	↑ 0,4	↓ -2,4	↓ -2,6	↓ -2,1
Créditos de consumo	↑ 12,2	↑ 11,9	↑ 11,0	↑ 9,1	↑ 9,6	↑ 12,3
Crédito hipotecario	↓ -4,4	↓ -4,5	↓ -4,7	↓ -4,3	↓ -3,2	↓ -2,6
Inversión pública 1/	↑ 176,6	↑ 41,8	↑ 47,0	↓ -7,8	↑ 38,7	↑ 41,5

1/ En términos reales.

2/ En empresas de 10 a más trabajadores situadas en la ciudad de Iquitos.

Fuente: SBS y AFP, MTPE, MEF, MINCETUR y DIREPRO.

Elaboración: BCRP, Sucursal Iquitos.

## I. ACTIVIDAD PRODUCTIVA

### 1. Actividad primaria

#### 1.1. Sector agropecuario

- La actividad agropecuaria disminuyó en 0,7 por ciento interanual en julio, debido a los resultados negativos de los sub-sectores agrícola y pecuario.
- En el periodo enero-julio de 2017 acumuló una contracción de 0,8 por ciento interanual, explicada por los resultados negativos de los sub-sectores agrícola y pecuario.

**Cuadro N° 2**  
LORETO: PRODUCCIÓN DE PRINCIPALES PRODUCTOS AGROPECUARIOS<sup>1/</sup>  
(Toneladas)

Sub-sectores	Estructura Porcentual 2015 <sup>2/</sup>	Julio				Enero - Julio			
		2016	2017	Var. %	Contribución <sup>3</sup>	2016	2017	Var. %	Contribución <sup>3/</sup>
<b>AGRÍCOLA</b>	<b>80,8</b>			<b>-0,9</b>	<b>-0,6</b>			<b>-0,1</b>	<b>-0,1</b>
<b>Orientado a la industria</b>	<b>18,1</b>			<b>-0,3</b>	<b>0,0</b>			<b>0,8</b>	<b>0,1</b>
Caña de azúcar	1,5	13 472	13 562	0,7	0,0	95 672	96 004	0,3	0,0
Palma aceitera	5,5	9 155	9 163	0,1	0,0	65 641	65 836	0,3	0,0
Maíz amarillo duro	10,8	3 658	3 621	-1,0	-0,1	28 685	28 952	0,9	0,1
Cacao	0,4	12	12	0,0	0,0	134	154	14,9	0,0
<b>Orientado al mercado interno</b>	<b>62,6</b>			<b>-1,0</b>	<b>-0,6</b>			<b>-0,4</b>	<b>-0,2</b>
Arroz cáscara	11,8	3 145	3 300	4,9	0,3	21 699	22 684	4,5	0,3
Yuca	20,1	31 509	30 182	-4,2	-1,1	207 713	203 727	-1,9	-0,4
Plátano	14,2	21 955	22 126	0,8	0,1	158 395	155 185	-2,0	-0,4
Maíz choclo	1,6	627	496	-20,9	-0,2	7 253	7 415	2,2	0,0
Piña	0,9	412	416	1,0	0,0	5 773	5 853	1,4	0,0
Otros	14,0	15 322	15 685	2,4	0,2	145 560	149 317	2,1	0,3
<b>PECUARIO</b>	<b>19,2</b>			<b>-0,2</b>	<b>0,0</b>			<b>-2,9</b>	<b>-0,7</b>
Carne de aves <sup>4/</sup>	15,1	2 165	2 124	-1,9	-0,4	14 208	13 117	-7,7	-1,4
Carne de porcino <sup>4/</sup>	1,1	174	189	8,6	0,1	1 150	1 351	17,5	0,2
Carne de vacuno <sup>4/</sup>	0,8	129	114	-11,6	-0,1	776	791	1,9	0,0
Huevos	1,9	351	384	9,4	0,2	2 457	2 848	15,9	0,4
Leche	0,3	166	175	5,4	0,0	1 270	1 286	1,3	0,0
Otros	0,1	12	18	50,0	0,1	88	48	36,8	0,0
<b>SECTOR AGROPECUARIO</b>	<b>100,0</b>			<b>-0,7</b>	<b>-0,7</b>			<b>-0,8</b>	<b>-0,8</b>

1/ Cifras preliminares.

2/ A precios de 2007.

3/ En base a la estructura porcentual de similar periodo de 2016.

4/ Peso neto.

Fuente: DRAL y MINAGRI.

Elaboración: BCRP, Sucursal Iquitos. Departamento de Estudios Económicos.

- El sub-sector agrícola disminuyó en 0,9 por ciento interanual en julio, debido a la menor producción de yuca, maíz choclo y maíz amarillo duro; todos los casos explicados por las menores áreas cosechadas, las cuales se asociaron a las hectáreas perdidas por las inundaciones de los ríos en los meses de enero, marzo y abril; con ello, en el periodo enero-julio de 2017, el sub-sector agrícola acumuló una disminución 0,1 por ciento interanual, explicada por la menor producción de yuca y plátano, ambos cultivos registraron las mayores áreas perdidas por efecto de las inundaciones del periodo lluvioso en los primeros meses del presente año.
- El sub-sector pecuario registró una contracción de 0,2 por ciento interanual en julio, explicada por la menor producción de carne (aves y vacuno); con ello, en el periodo enero-julio de 2017 acumuló una disminución de 2,9 por ciento interanual.



- En mes cierre de la presente campaña, las siembras crecieron en 6,7 por ciento (1 835 hectáreas más) frente a julio del año anterior, debido a la disponibilidad de áreas barrizales, plantones para campo definitivo y semillas.
- En la campaña 2016-2017, periodo agosto-julio 2017, las áreas sembradas aumentaron en 2,6 por ciento (3 873 hectáreas más) respecto a similar periodo de la campaña anterior, debido a la reposición de las hectáreas perdidas por inundaciones en meses anteriores.

**Cuadro N° 3**  
**LORETO: SUPERFICIE SEMBRADA 1/**  
(Hectáreas)

	Campaña Agrícola <sup>2/</sup>		Variación	
	2015/2016	2016/2017	Absoluta	Porcentual
<b>CULTIVOS TRANSITORIOS</b>	<b>134 305</b>	<b>138 571</b>	<b>4 266</b>	<b>3,2</b>
Arroz cáscara	35 572	35 822	250	0,7
Maíz amarillo	36 835	37 753	918	2,5
Maíz choclo	4 072	4 714	642	15,8
Yuca	42 307	43 839	1 532	3,6
Frijol grano seco	3 016	4 325	1 309	43,4
Frijo caupí	5 616	5 808	192	3,4
Otros	6 887	6 310	-577	-8,4
<b>CULTIVOS PERMANENTES</b>	<b>13 614</b>	<b>13 221</b>	<b>-393</b>	<b>-2,9</b>
Palma aceitera	473	578	105	22,2
Plátano	9 070	9 338	268	3,0
Camu camu	0	0	0	-
Otros	4 071	3 305	-766	-18,8
<b>Total</b>	<b>147 919</b>	<b>151 792</b>	<b>3 873</b>	<b>2,6</b>

1/ Cifras preliminares.

2/ De agosto a julio.

Fuente: DRAL.

Elaboración: BCRP, Sucursal Iquitos. Departamento de Estudios Económicos

## 1.2. Sector pesca

- El VBP<sup>2</sup> del sector pesca disminuyó en 20,0 por ciento interanual en julio, debido a la escasez de especies como llambina, boquichico y palometa en los ríos amazónicos, con lo cual, el desembarque para consumo humano directo cayó en 22,7 por ciento, tanto en estado fresco, como en estado salpreso; a esto se sumó la caída en la pesca ornamental (-5,0 por ciento), particularmente para la exportación, por escasez de la especie tetra neón.
- En el periodo enero-julio de 2017, el sector pesca registró una contracción de 3,3 por ciento interanual, explicada por el menor desembarque para consumo humano directo en los estados de conservación fresco y salpreso; y por el menor dinamismo de la pesca ornamental.

<sup>2</sup> Valor bruto de la producción.

**Cuadro N° 4**  
**LORETO: PRODUCCIÓN PESQUERA 1/**  
(Toneladas y miles de unidades)

	Julio			Enero - Julio		Var. %
	2016	2017	Var. %	2016	2017	
<b>Consumo Humano (toneladas)</b>	<b>788</b>	<b>609</b>	<b>-22,7</b>	<b>4 248</b>	<b>4 092</b>	<b>-3,7</b>
<b>Fresco</b>	<b>721</b>	<b>526</b>	<b>-27,0</b>	<b>3 876</b>	<b>3 706</b>	<b>-4,4</b>
Llambina	19	5	-73,7	382	352	-7,9
Ractacara	6	7	16,7	211	167	-20,9
Boquichico	279	103	-63,1	944	744	-21,2
Palometa	79	71	-10,1	528	502	-4,9
Sardina	32	33	3,1	142	128	-9,9
Otras especies	306	307	0,3	1 669	1 813	8,6
<b>Salpreso</b>	<b>7</b>	<b>3</b>	<b>-57,1</b>	<b>77</b>	<b>57</b>	<b>-26,0</b>
<b>Seco salado</b>	<b>60</b>	<b>80</b>	<b>33,3</b>	<b>295</b>	<b>329</b>	<b>11,5</b>
<b>Ornamentales (miles de unidades)</b>	<b>505</b>	<b>480</b>	<b>-5,0</b>	<b>4 076</b>	<b>4 002</b>	<b>-1,8</b>
Mercado interno	86	63	-26,7	332	354	6,6
Mercado externo	419	417	-0,5	3 743	3 625	-3,2
Stock remanente y/o mortandad	0	0	-	1	23	-
<b>SECTOR PESCA 2/</b>			<b>-20,0</b>			<b>-3,3</b>

1/ Cifras preliminares.

2/ A precios de 2007.

Fuente: DIREPRO.

Elaboración: BCRP, Sucursal Iquitos. Departamento de Estudios Económicos

### 1.3. Sector minería

- La producción de petróleo crudo fiscalizada registró un crecimiento de 88,0 por ciento interanual en julio, explicado por la reanudación parcial del bombeo en el ramal norte del Oleoducto Nor Peruano. Operaron en explotación los lotes 8 y 192.
- En el periodo enero-julio de 2017, la producción de petróleo acumuló un aumento de 5,9 por ciento interanual, explicado por la recuperación de la producción del lote 192 y la puesta en funcionamiento parcial del oleoducto.

**Cuadro N° 5**  
**LORETO: PRODUCCIÓN DE PETRÓLEO CRUDO 1/**  
(Miles de barriles)

Hidrocarburos	Estructura Porcentual	Julio				Enero - Julio			
		2015 <sup>2/</sup>	2016	2017	Var. % Contribución <sup>3/</sup>	2016	2017	Var. % Contribución <sup>3/</sup>	
Petróleo crudo	100,0	192	361	88,0	88,0	1 862	1 972	5,9	5,9
<b>SECTOR MINERÍA 2/</b>	<b>100,0</b>			<b>88,0</b>	<b>88,0</b>			<b>5,9</b>	<b>5,9</b>

1/ Cifras preliminares.

2/ A precios de 2007.

3/ En base a la estructura porcentual de similar periodo de 2016.

Fuente: Perúpetro S.A.

Elaboración: BCRP, Sucursal Iquitos. Departamento de Estudios Económicos.



**Gráfico N° 1**

LORETO: PRODUCCIÓN DE PETRÓLEO CRUDO  
Var. % respecto a similar periodo del año anterior

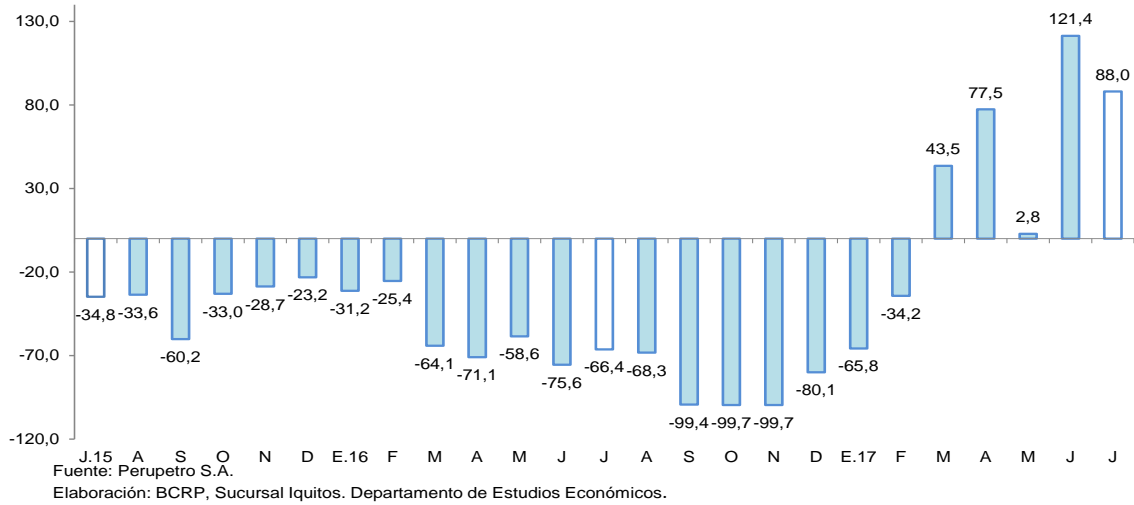

**Gráfico N° 2**

PRECIO INTERNACIONAL DEL PETRÓLEO-WTI  
(US\$ por barril)

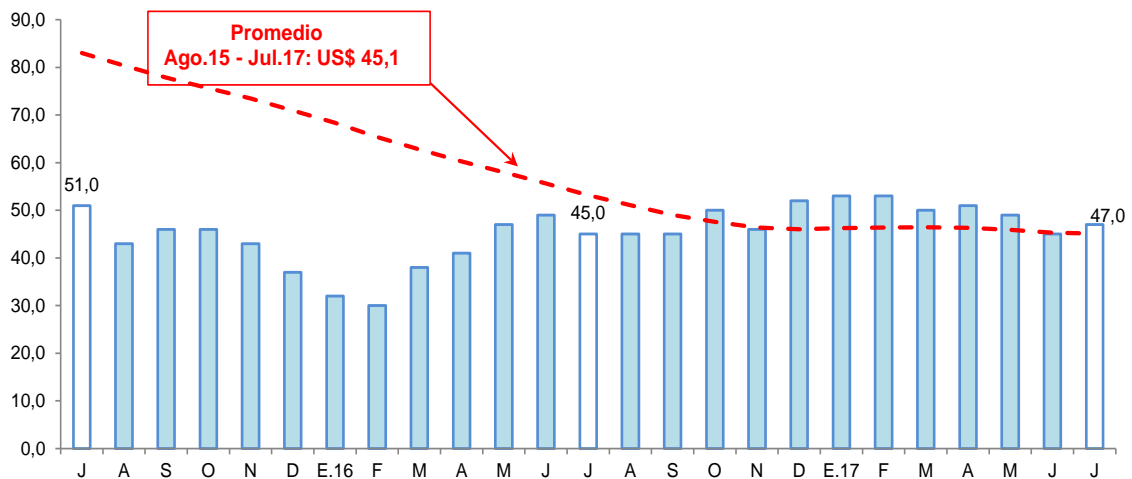

## 2. Otros indicadores sectoriales

### 2.1 Sector manufactura

- La actividad manufacturera registró una contracción de 44,8 por ciento interanual en julio, explicada por los resultados negativos de la industria primaria y no primaria.
- En el período enero-julio, la manufactura registró una contracción de 7,9 por ciento interanual, explicada por los resultados negativos de la industria primaria y no primaria.
- La industria primaria disminuyó en 59,2 por ciento interanual en julio, debido a la menor producción de refinados de petróleo crudo, por entrar en un periodo de mantenimiento entre 15 y 20 días la planta de la empresa refinadora; con ello, en el periodo enero-julio de 2017, la industria primaria acumuló una contracción de 2,2 por ciento interanual.



**Cuadro N° 6**  
**LORETO: ÍNDICE DE VOLUMEN FÍSICO MANUFACTURERO 1/**  
 (Var. % real respecto a similar periodo del año anterior)

Ramas de actividad	Estructura Porcentual 2015 <sup>2/</sup>	Julio		Enero-Julio	
		Var. %	Contribución <sup>3/</sup>	Var. %	Contribución <sup>3/</sup>
<b>MANUFACTURA PRIMARIA</b>	<b>56,9</b>	<b>-59,2</b>	<b>-35,0</b>	<b>-2,2</b>	<b>-1,3</b>
Productos cárnicos	0,0	-	-	-	-
Refinación de petróleo	56,9	-59,2	-35,0	-2,2	-1,3
<b>MANUFACTURA NO PRIMARIA</b>	<b>43,1</b>	<b>-23,9</b>	<b>-9,8</b>	<b>-16,0</b>	<b>-6,6</b>
Conservas de palmito	0,2	-72,8	-0,2	-51,4	-0,2
Productos lácteos	0,1	19,0	0,0	-37,5	0,0
Pilado de arroz	0,0	-	-	-	-
Alimentos para animales	0,0	-26,0	0,0	11,2	0,0
Productos de panadería	0,3	-34,8	-0,1	3,2	0,0
Bebidas malteadas	0,3	-	-	-100,0	-0,1
Bebidas gaseosas	6,7	7,2	0,4	-2,6	-0,2
Madera aserrada	17,2	-22,7	-3,2	-27,5	-3,5
Triplay	6,0	-20,7	-1,3	-13,6	-0,9
Periódicos	0,1	0,0	0,0	-0,5	0,0
Impresión	0,1	76,5	0,0	-8,8	0,0
Oxígeno industrial	0,1	200,0	0,1	85,7	0,1
Ladrillos	0,0	-	-	-	-
Mallas metálicas	0,0	3 066,0	0,0	65,1	0,0
Motores para pozos	0,0	-	-	-	-
Bombas para pozos	0,1	-1,6	0,0	-14,6	0,0
Motocicletas y motokar	12,1	-38,7	-5,6	-7,9	-1,1
<b>SECTOR MANUFACTURA</b>	<b>100,0</b>	<b>-44,8</b>	<b>-44,8</b>	<b>-7,9</b>	<b>-7,9</b>

1/ Cifras preliminares.

2/ A precios de 2007.

3/ En base a la estructura porcentual de similar periodo de 2015.

Fuente: DIREPRO y Empresas.

Elaboración: BCRP, Sucursal Iquitos. Departamento de Estudios Económicos.

- La industria no primaria se contrajo en 23,9 por ciento interanual en julio, debido a la menor producción de motocicletas y motokar, madera aserrada, triplay, conservas de palmito y productos de panadería; con ello, en el periodo enero-julio, la manufactura no primaria acumuló una disminución de 16,0 por ciento interanual.

**Gráfico N° 3**

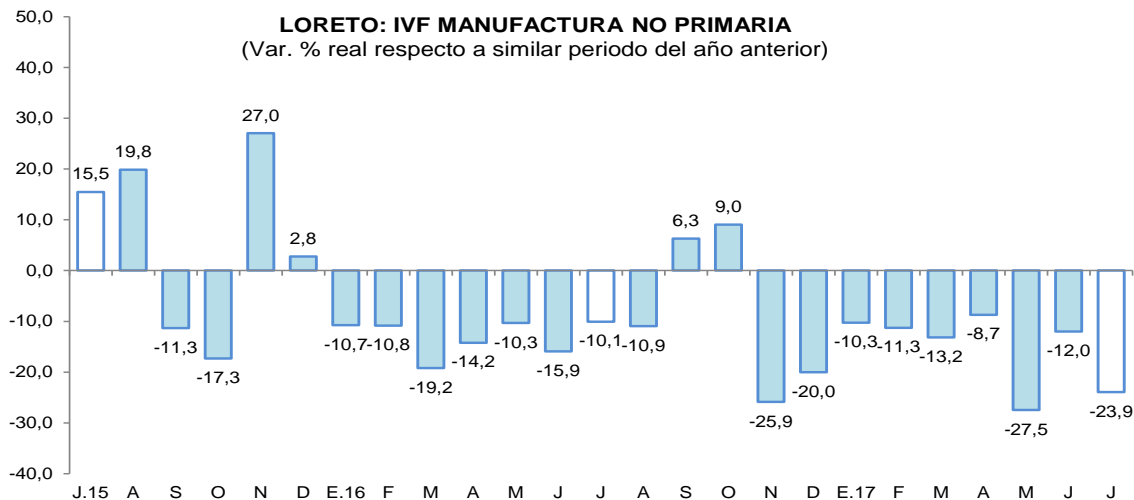

Fuente: DIREPRO y Empresas

Elaboración: BCRP, Sucursal Iquitos. Departamento de Estudios Económicos.



## 2.2 Arribos de turistas a los establecimientos de hospedaje

- Según MINCETUR, el número de arribos de turistas a los establecimientos de hospedaje se redujo en 15,7 por ciento interanual en julio. El turismo interno disminuyó en 33,2 por ciento; pero, el receptivo (turistas extranjeros) creció en 43,8 por ciento interanual.
- En el periodo enero-julio de 2017, el número de arribos de turistas a establecimientos de hospedaje cayó en 15,2 por ciento interanual. El turismo interno registró una caída de 28,4 por ciento; mientras que, el receptivo (turistas extranjeros) creció en 22,8 por ciento.

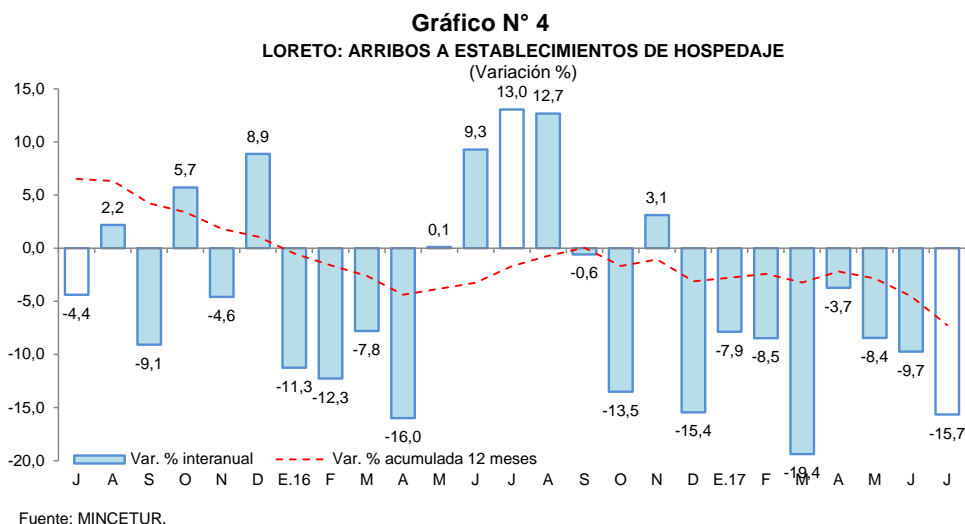

## II. ASPECTOS LABORALES

### 1. Empleo

- El empleo en empresas privadas formales de 10 y más trabajadores en Iquitos disminuyó en 5,8 por ciento interanual en julio, debido al menor requerimiento de trabajadores en las cinco ramas de actividad, en particular transporte y comunicaciones (-11,6 por ciento) y servicios (-7,0 por ciento), por el deterioro de las actividades forestal, manufactura y turismo.

**Cuadro N° 7**  
**IQUITOS: ÍNDICE MENSUAL DE EMPLEO EN EMPRESAS PRIVADAS FORMALES DE 10 A MÁS**  
**TRABAJADORES, POR RAMA DE ACTIVIDAD<sup>1/</sup>**  
(Octubre 2010=100)

Rama de Actividad	Julio			Enero - Julio		
	2016	2017	Var. %	2016	2017	Var. %
Primaria <sup>2/</sup>	38,8	38,3	-1,5	41,0	36,6	-10,6
Manufactura	71,1	67,1	-5,7	76,5	67,1	-12,3
Comercio	111,1	108,1	-2,7	111,3	108,0	-3,0
Transporte y Comunicaciones	91,9	81,2	-11,6	94,8	85,8	-9,5
Servicios <sup>3/</sup>	100,9	93,8	-7,0	102,2	92,5	-9,5
<b>Total</b>	<b>83,9</b>	<b>79,1</b>	<b>-5,8</b>	<b>86,2</b>	<b>78,9</b>	<b>-8,5</b>

Nota: La información corresponde al primer día de cada mes.

1/ Cifras preliminares.

2/ Conformada por las subramas agricultura, pesca e hidrocarburos.

3/ Conformada por las subramas servicios prestados a empresas, restaurantes y hoteles, establecimientos financieros, enseñanza, servicios sociales y comunales; y electricidad, gas y agua.

Fuente: MTPE – Encuesta Nacional de Variación Mensual del Empleo (ENVME).

- En el periodo enero-julio de 2017, el empleo en empresas privadas formales registró una disminución promedio de 8,5 por ciento interanual, explicada por los menores

requerimientos de trabajadores en las cinco ramas de actividad, en particular manufactura (-12,3 por ciento) y primaria (-10,6 por ciento).

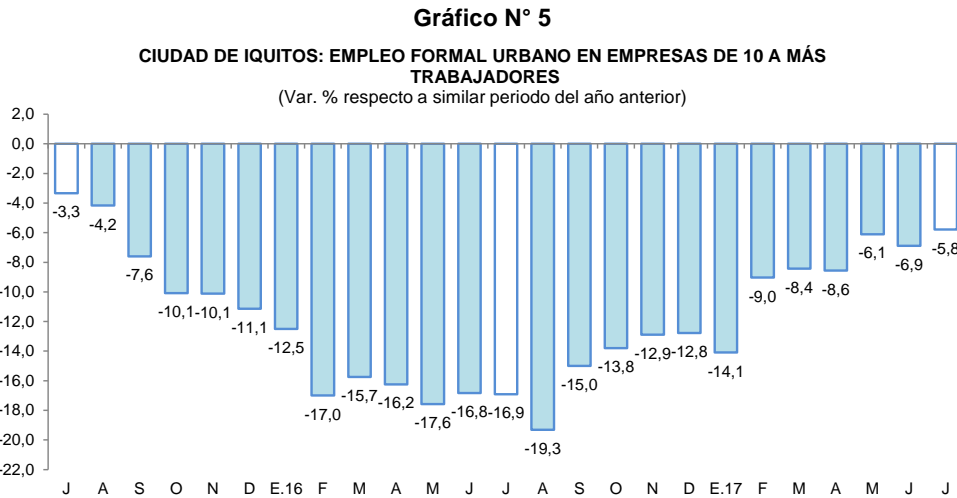

Fuente: MTPE – Encuesta Nacional de Variación Mensual del Empleo (ENVME).

### III. SECTOR EXTERNO

#### 1. Exportaciones

- Las exportaciones de Loreto totalizaron US\$ 1,7 millones en julio, manteniendo el mismo nivel de similar mes del año anterior, con lo cual, no registraron variación alguna interanual, debido a que las mayores ventas de maderas y productos agropecuarios, se compensaron con las menores ventas de derivados de petróleo crudo.
- En el periodo enero-julio, las exportaciones acumularon US\$ 15,6 millones, mayores en 33,3 por ciento frente a similar periodo del año anterior, impulsadas por los mayores volúmenes exportados de petróleo crudo y derivados, y maderas por el puerto del Callao.

**Cuadro N° 8**  
**LORETO: EXPORTACIONES POR GRUPO DE PRODUCTOS<sup>1/</sup>**  
 (Valor FOB en millones de US\$)

TIPO	Estructura % 3/	Julio			Enero-Julio		
		2016	2016	2017	Var. %	2016	2017
<b>PRODUCTOS TRADICIONALES</b>	<b>26,8</b>	<b>0,7</b>	<b>0,4</b>	<b>-42,9</b>	<b>2,3</b>	<b>7,2</b>	<b>213,0</b>
Petróleo crudo reducido y derivados	26,8	0,7	0,4	-42,9	2,3	7,2	213,0
<b>PRODUCTOS NO TRADICIONALES</b>	<b>62,6</b>	<b>0,8</b>	<b>1,2</b>	<b>50,0</b>	<b>8,2</b>	<b>8,2</b>	<b>0,0</b>
Agropecuarios	7,6	0,1	0,2	100,0	1,0	0,6	-40,0
Pesqueros	15,7	0,2	0,2	0,0	1,7	1,6	-5,9
Maderas	21,6	0,5	0,7	40,0	2,9	4,1	41,4
Otros no tradicionales	17,7	0,0	0,1	-	2,6	1,9	-26,9
<b>Otras exportaciones 2/</b>	<b>10,6</b>	<b>0,2</b>	<b>0,0</b>	<b>-100,0</b>	<b>1,1</b>	<b>0,3</b>	<b>-72,7</b>
<b>TOTAL EXPORTACIONES</b>	<b>100,0</b>	<b>1,7</b>	<b>1,7</b>	<b>0,0</b>	<b>11,7</b>	<b>15,6</b>	<b>33,3</b>

1/ Cifras preliminares.

2/ Incluye reparación de bienes de capital, equipo petrolero y partes para helicópteros.

3/ En base a la estructura de similar periodo de 2016.

Fuente: SUNAT

Elaboración: BCRP, Sucursal Iquitos. Departamento de Estudios Económicos.



- Las exportaciones de productos tradicionales disminuyeron en 42,9 por ciento interanual en julio, debido a los menores volúmenes exportados de derivados de petróleo crudo, a pesar de sus mayores precios de exportación; pero en el periodo enero-julio acumularon un crecimiento de 213,0 por ciento interanual.
- Las exportaciones de productos no tradicionales crecieron en 50,0 por ciento frente a similar mes del año anterior, debido a las mayores ventas de maderas (madera aserrada), productos agropecuarios (cacao) y “otros productos no tradicionales” (animales vivos como tortugas, ranas y ronsocos); en tanto en el periodo enero-julio, no registraron variación alguna, debido a que las mayores ventas de madera por el Callao, se compensaron con las menores ventas de productos agropecuarios, pesqueros y “otros no tradicionales”.
- En el periodo enero-julio, los principales mercados de destino fueron Estados Unidos, Colombia, China y México; el primero de ellos adquirió el 33,7 por ciento del valor total exportado; Colombia (19,5 por ciento), China (17,2 por ciento) y México (12,5 por ciento).

#### IV. CRÉDITO Y DEPÓSITOS

##### 1. Crédito

- El crédito en Loreto se redujo en 2,1 por ciento respecto a julio del año anterior. En la banca múltiple, que canaliza el 69,6 por ciento del total, el crédito cayó en 4,7 por ciento interanual; mientras que, en las instituciones no bancarias, se incrementó en 1,0 por ciento. Al finalizar el mes, el crédito registró un saldo de S/ 2 082 millones, de los cuales, el 94,5 por ciento (S/ 1 969 millones), se encuentra colocado en moneda nacional.
- Según tipo de crédito, destaca la caída interanual del segmento empresas, el cual se redujo en 10,3 por ciento.

**Cuadro N° 9**  
**LORETO: CRÉDITO (NOMINAL SBS) - JULIO 2017**

En millones de soles

	Estructura % Jul-17	Julio		Var.% Nominal Jul-17 / Jul-16
		2016	2017	
<b>Banco de la Nación</b>	<b>11,3</b>	<b>187</b>	<b>236</b>	<b>26,1</b>
<b>Agrobanco</b>	<b>2,0</b>	<b>69</b>	<b>43</b>	<b>-38,2</b>
<b>Banca Múltiple</b>	<b>69,6</b>	<b>1 519</b>	<b>1 449</b>	<b>-4,7</b>
<b>Instituciones No Bancarias</b>	<b>17,1</b>	<b>352</b>	<b>355</b>	<b>1,0</b>
Financieras	4,4	88	91	3,9
Cajas Municipales	12,2	256	254	-0,6
Cajas Rurales	0,0	0	0	-
Edpymes	0,5	8	10	20,3
Arrendamiento Financiero	0,0	0	0	-
<b>TOTAL</b>	<b>100,0</b>	<b>2 127</b>	<b>2 082</b>	<b>-2,1</b>
<b>Empresas</b>	<b>54,0</b>	<b>1 254</b>	<b>1 125</b>	<b>-10,3</b>
<b>Personas</b>	<b>46,0</b>	<b>873</b>	<b>957</b>	<b>9,6</b>
Consumo	38,7	718	806	12,3
Hipotecario	7,3	155	151	-2,6
MN	94,5	1 955	1 969	0,7
ME	5,5	172	114	-33,9
ME (Mill. US\$)		51	35	-31,6

Fuente: SBS y AFP

Elaboración: BCRP, Sucursal Iquitos. Departamento de Estudios Económicos.

- El ratio crédito/depósitos totales pasó de 1,88 en julio del año anterior a 1,96 en julio de 2017, es decir, creció en 0,08 puntos porcentuales. Este ratio al ser mayor que la unidad, indica que Loreto es un departamento demandante neto de crédito.

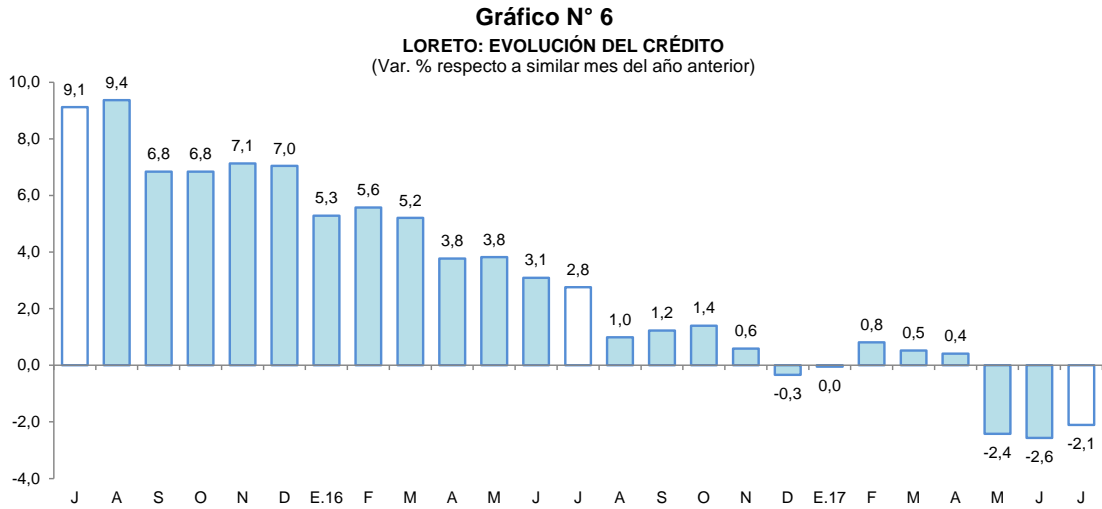

Fuente: SBS y AFP.

- Por tipo de moneda, el crédito en moneda nacional creció en 0,7 por ciento; mientras que en moneda extranjera disminuyó en 33,9 por ciento interanual; con ello, la participación relativa del crédito en moneda nacional aumentó en 2,6 puntos porcentuales, en deterioro de la participación del crédito en moneda extranjera, lo que estaría en línea con la preferencia de las familias y empresas por el crédito en moneda nacional.

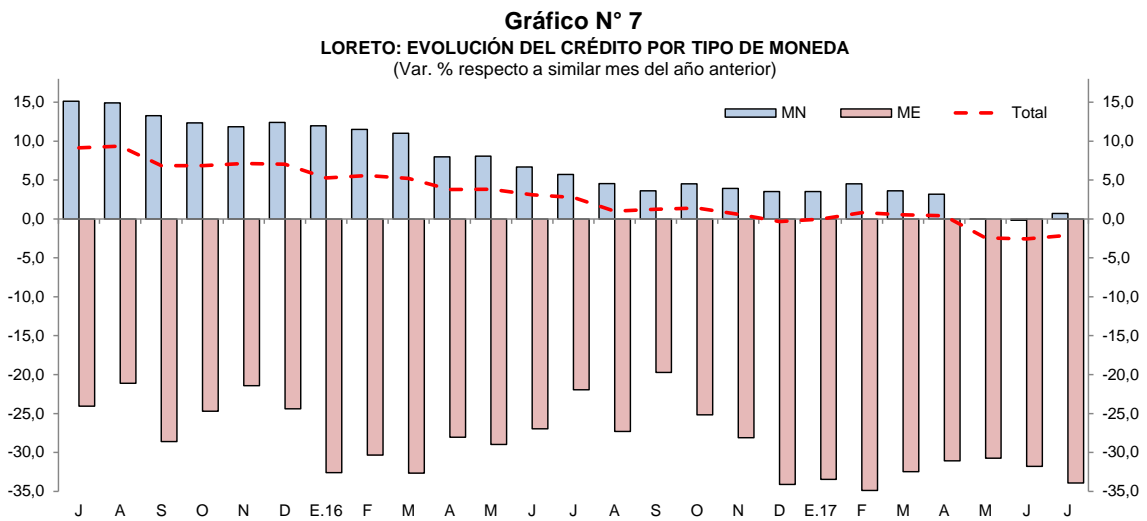

Fuente: SBS y AFP.

- La mayor participación relativa en el total de los créditos, la tiene el Banco Continental (26,7 por ciento), Banco de Crédito (17,4 por ciento), Banco de la Nación (11,3 por ciento), Banco Interbank (9,9 por ciento), Banco Scotiabank (9,5 por ciento) y Caja Maynas (7,9 por ciento), los cuales en conjunto intermediaron el 82,7 por ciento del total.
- La tasa de morosidad en julio de 2017 fue de 9,0 por ciento, superior en 1,1 puntos porcentuales a la registrada en el mismo mes del año anterior. La morosidad en las cajas municipales (11,1 por ciento) se incrementó en 1,6 puntos porcentuales frente a julio de 2016; y en la banca múltiple (10,0 por ciento) creció en 1,4 puntos porcentuales interanual.



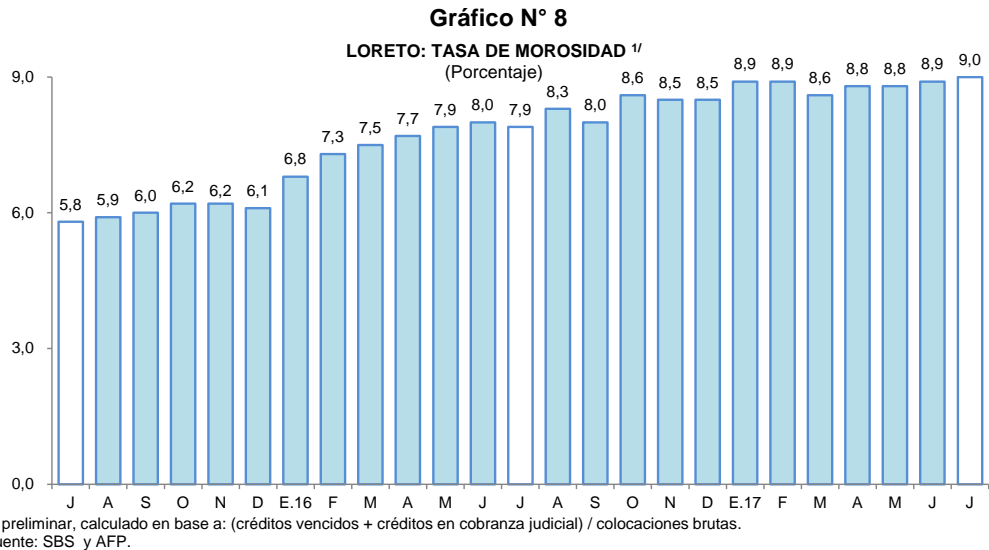

## 2. Depósitos

- Los depósitos en Loreto cayeron en 6,3 por ciento interanual en julio, a S/ 1 060 millones, debido a la contracción de los depósitos a la vista (-20,6 por ciento) y depósitos de ahorro (-0,4 por ciento). Por tipo de moneda, la caída se registró en los depósitos de moneda extranjera (-24,3 por ciento) y en moneda nacional (-0,4 por ciento).

**Cuadro N° 10**  
**LORETO: DEPÓSITO (NOMINAL SBS) - JULIO 2017**

En millones de soles

	Estructura % Jul-17	Julio		Var.% Nominal Jul-17 / Jul-16
		2016	2017	
<b>Banco de la Nación</b>	<b>14,2</b>	<b>177</b>	<b>151</b>	<b>-14,8</b>
<b>Banca Múltiple</b>	<b>67,5</b>	<b>762</b>	<b>716</b>	<b>-6,0</b>
<b>Instituciones No Bancarias</b>	<b>18,3</b>	<b>193</b>	<b>193</b>	<b>0,2</b>
Financieras	0,3	2	3	65,4
Cajas Municipales	18,0	191	191	-0,4
Cajas Rurales	0,0	0	0	-
<b>TOTAL</b>	<b>100,0</b>	<b>1 132</b>	<b>1 060</b>	<b>-6,3</b>
Vista	27,1	362	287	-20,6
Ahorro	40,0	425	424	-0,4
A plazo	32,9	344	349	1,3
MN	79,8	849	846	-0,4
ME	20,2	283	214	-24,3
ME (Mill. US\$)		84	66	-21,7

Fuente: SBS y AFP

Elaboración: BCRP, Sucursal Iquitos. Departamento de Estudios Económicos.

- Las captaciones de la banca múltiple cayeron en 6,0 por ciento; mientras que, en las instituciones no bancarias crecieron en 0,2 por ciento. La banca múltiple alcanzó una participación relativa de 67,5 por ciento en la liquidez total; las instituciones no bancarias el 18,3 por ciento; y el Banco de la Nación el 14,2 por ciento restante.

**Gráfico N° 9**

**LORETO: EVOLUCIÓN DE LOS DEPÓSITOS**  
(Var. % respecto a similar mes del año anterior)



Fuente: SBS y AFP.

- La mayor participación en el total de los depósitos la tienen el Banco Continental (23,7 por ciento), Banco de Crédito (20,6 por ciento), CMAC de Maynas (15,3 por ciento), Banco de la Nación (14,2 por ciento) y Scotiabank (11,1 por ciento), los cuales en conjunto captan el 84,9 por ciento del total.
- La dolarización de la liquidez fue de 20,2 por ciento, es decir, menor en 4,8 puntos porcentuales a la tasa registrada en julio de 2016. La caída de la liquidez en dólares se debe a los menores depósitos a la vista, de ahorro y a plazo; y la caída de la liquidez en moneda nacional se asoció a la contracción de los depósitos a la vista.

**Gráfico N° 10**

**LORETO: EVOLUCIÓN DE LOS DEPÓSITOS POR TIPO DE MONEDA**  
(Var. % respecto a similar mes del año anterior)

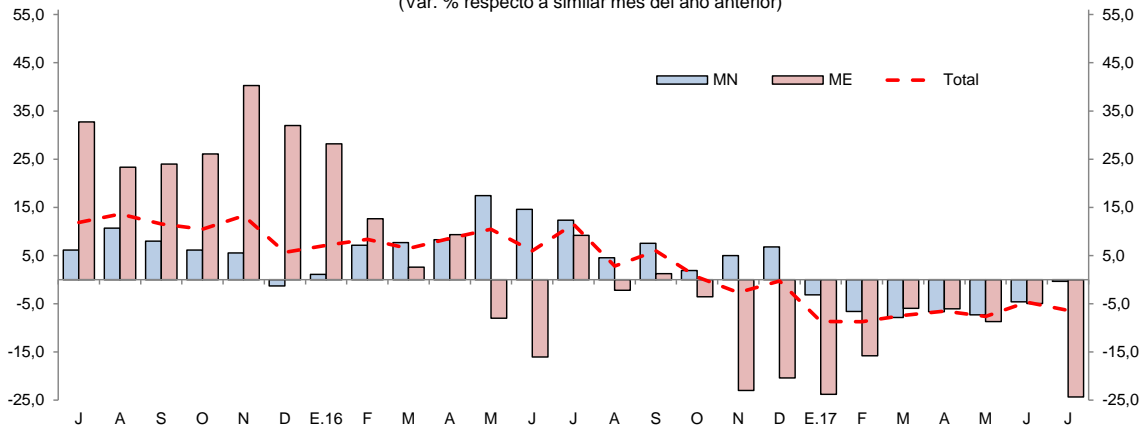

Fuente: SBS y AFP.

## V. EJECUCIÓN DEL PRESUPUESTO DE GASTOS DEL GOBIERNO GENERAL

### 1. Gasto corriente no financiero

- El gasto corriente no financiero disminuyó en 2,8 por ciento interanual en julio, en términos reales, inducido por los menores gastos en los tres niveles de gobierno, en particular el gobierno nacional, el cual registró una contracción de 6,9 por ciento, explicada por los menores gastos en remuneraciones, otros gastos corrientes, y pensiones.



- En el periodo enero-julio, el gasto corriente no financiero registró una expansión de 3,9 por ciento interanual, explicada por los mayores gastos en el gobierno regional y gobiernos locales; por el contrario, el gobierno nacional los disminuyó en 0,9 por ciento interanual; en el caso del gobierno regional, se explicó por los mayores gastos en remuneraciones, bienes y servicios, y otros gastos corrientes.

**Cuadro N° 11**  
**LORETO: GASTO CORRIENTE NO FINANCIERO<sup>1/</sup>**  
(Millones de soles)

	Julio			Enero - Julio		
	2016	2017	Var. % real	2016	2017	Var. % real
Gobierno nacional	75,0	71,4	-6,9	487,7	498,1	-0,9
Gobierno regional	112,2	115,5	-0,4	634,0	691,5	5,9
Gobiernos locales	25,1	25,2	-1,4	180,4	201,3	9,5
<b>Total</b>	<b>212,2</b>	<b>212,2</b>	<b>-2,8</b>	<b>1 302,0</b>	<b>1 390,9</b>	<b>3,9</b>

1/ Información actualizada al 31 de agosto de 2017.

Fuente: MEF.

Elaboración: BCRP. Sucursal Iquitos.

## 2. Inversión pública

- La inversión pública registró una expansión de 41,5 por ciento interanual en julio, explicada por la mayor ejecución de obras en los tres niveles de gobierno, en particular los gobiernos locales, que registraron un crecimiento de 52,2 por ciento, explicado por el avance de obras de mejoramiento de caminos vecinales y calles urbanas; el caso del gobierno nacional por avance en obras de infraestructura de orden público y seguridad; y el caso del gobierno regional por avance obras en construcción y equipamiento de hospitales.
- En el periodo enero-julio, la inversión registró una expansión de 42,2 por ciento interanual, explicada por la mayor ejecución de proyectos en los tres niveles de gobierno.
- En el periodo enero-julio, la inversión ejecutada representó el 26,9 por ciento del presupuesto institucional modificado (PIM); los gobiernos locales avanzaron el 35,7 por ciento, el gobierno regional el 29,1 por ciento; y el gobierno nacional el 17,1 por ciento.

**Cuadro N° 12**  
**LORETO: INVERSIÓN PÚBLICA<sup>1/2/</sup>**  
(Millones de soles)

	Julio			Enero - Julio		
	2016	2017	Var. % real	2016	2017	Var. % real
Gobierno nacional	11,1	14,1	22,9	59,3	81,8	33,9
Gobierno regional	11,7	17,0	41,6	67,9	118,9	69,6
Gobiernos locales	19,2	30,1	52,2	114,7	154,3	30,2
<b>Total</b>	<b>42,1</b>	<b>61,3</b>	<b>41,5</b>	<b>242,0</b>	<b>355,0</b>	<b>42,2</b>

1/ Información actualizada al 31 de agosto de 2017.

2/ Comprende la adquisición de activos no financieros.

Fuente: MEF.

Elaboración: BCRP. Sucursal Iquitos.



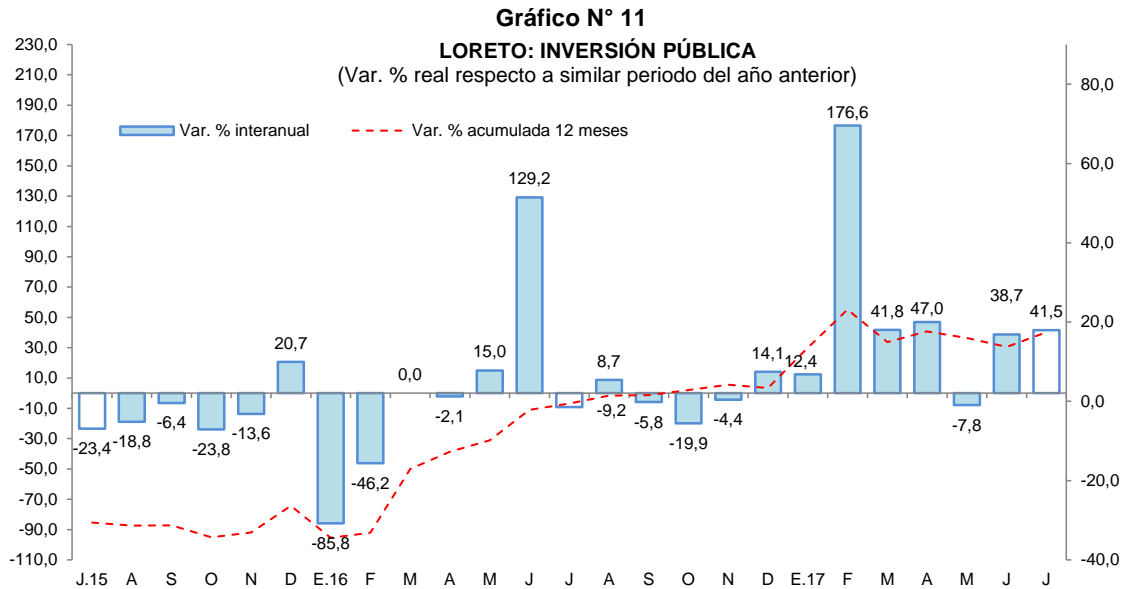

Fuente: MEF  
 Elaboración: BCRP. Sucursal Iquitos.

- El **gobierno nacional** desembolsó S/ 4,4 millones en la ampliación de los servicios de la Escuela Técnico Superior Iquitos de la Policía Nacional del Perú; y S/ 1,7 millones en instalación del servicio de agua potable y saneamiento de la comunidad nativa de Nueva Vida, en el distrito de Balsapuerto, en la provincia de Alto Amazonas.
- El **gobierno regional** desembolsó S/ 4,9 millones en la construcción y equipamiento del hospital Santa Gema de Yurimaguas.
- Los **gobiernos locales** invirtieron S/ 3,6 millones en el mejoramiento del servicio de transitabilidad del camino vecinal San Lorenzo-Recreo, en el distrito de Barranca, en la provincia de Datem del Marañón; y S/ 2,8 millones en el mejoramiento de calles Los Cedros, Junín y Ramón Castilla, en la localidad de Requena, en la provincia del mismo nombre.

**ANEXOS**



BANCO CENTRAL DE RESERVA DEL PERÚ – SUCURSAL IQUITOS

Anexo Nº 01

LORETO: PRODUCCIÓN AGROPECUARIA <sup>1/</sup>  
(T.M.)

	2016							2017							
	Jul.	Ago.	Set.	Oct.	Nov.	Dic.	Ene.-Dic.	Ene.	Feb.	Mar.	Abr.	May.	Jun.	Jul.	
<b>Total agrícola</b>	<b>99 251</b>	<b>111 680</b>	<b>136 985</b>	<b>160 575</b>	<b>161 316</b>	<b>167 466</b>	<b>1 474 531</b>	<b>133 556</b>	<b>123 279</b>	<b>106 597</b>	<b>95 640</b>	<b>86 747</b>	<b>89 883</b>	<b>98 563</b>	<b>Total agrícola</b>
Arroz cáscara	3 145	6 820	16 534	22 901	11 855	16 483	96 292	8 362	5 178	3 061	1 432	617	734	3 300	Arroz cáscara
Frijol grano seco	0	1 163	1 819	945	408	32	4 367	0	0	0	0	0	0	0	Frijol grano seco
Frijol caupí	0	90	1 596	2 668	1 121	167	5 649	0	0	0	0	0	0	0	Frijol caupí
Plátano	21 955	22 653	22 907	24 238	24 944	23 011	276 148	23 549	24 092	21 352	20 572	20 962	22 532	22 126	Plátano
Yuca	31 509	32 725	32 971	39 148	45 957	47 168	405 682	35 392	33 907	28 206	25 596	22 487	27 957	30 182	Yuca
Maíz choclo	627	1 052	1 855	3 028	3 071	3 503	19 762	2 656	1 932	1 188	594	228	321	496	Maíz choclo
Limón	914	871	847	482	550	649	10 702	1 109	1 067	1 130	1 117	1 090	993	907	Limón
Naranja	236	237	276	199	416	434	3 432	306	307	321	244	224	258	244	Naranja
Papaya	1 198	1 280	1 288	1 223	1 245	1 390	14 894	1 244	1 226	1 279	1 159	1 180	1 267	1 258	Papaya
Tomate	29	84	326	698	360	174	1 822	31	23	20	14	18	19	26	Tomate
Piña	412	1 057	1 839	2 258	2 753	3 595	17 275	2 219	1 237	869	443	338	331	416	Piña
Cacao	12	34	51	65	98	160	542	28	38	32	28	13	3	12	Cacao
Caña de azúcar	13 472	13 535	13 785	10 878	13 533	14 142	161 545	15 708	15 612	13 459	11 980	12 590	13 093	13 562	Caña de azúcar
Maíz amarillo duro	3 658	6 678	11 634	16 627	19 862	23 285	106 771	11 659	6 111	3 428	2 586	936	611	3 621	Maíz amarillo duro
Palma aceitera	9 155	9 293	9 239	9 720	9 568	9 860	113 321	10 188	8 511	8 749	10 158	10 396	8 671	9 163	Palma aceitera
Camu camu	0	0	442	926	1 400	1 584	11 437	1 569	2 202	2 308	975	195	0	0	Camu camu
Otros agrícolas															Otros agrícolas
Cocona	382	353	361	293	385	425	4 473	400	447	421	370	335	359	389	Cocona
Pepino	88	132	393	705	363	177	2 426	153	98	79	69	47	54	77	Pepino
Pijuayo Palmito	114	114	133	155	154	140	1 333	97	99	72	79	91	98	119	Pijuayo Palmito
Sacha inchi	22	26	26	15	32	139	417	31	33	26	23	23	25	22	Sacha inchi
Sandía	0	753	3 005	5 824	3 298	215	13 095	0	0	0	0	0	0	0	Sandía
Toronja	321	225	211	148	196	227	3 344	345	346	347	353	326	351	322	Toronja
Zapallo	26	101	515	1 293	1 020	250	3 456	69	45	44	45	31	13	51	Zapallo
Resto agrícola	11 976	12 404	14 932	16 138	18 727	20 256	196 346	18 441	20 768	20 206	17 803	14 620	12 193	12 270	Resto agrícola
<b>TOTAL PECUARIO <sup>2/</sup></b>	<b>2 997</b>	<b>2 835</b>	<b>2 756</b>	<b>2 764</b>	<b>2 758</b>	<b>2 943</b>	<b>34 005</b>	<b>2 763</b>	<b>2 580</b>	<b>2 832</b>	<b>2 768</b>	<b>2 615</b>	<b>2 950</b>	<b>3 004</b>	<b>TOTAL PECUARIO <sup>2/</sup></b>
Carne de ave	2 165	1 984	1 902	1 877	1 865	2 077	23 913	1 843	1 647	1 898	1 849	1 712	2 044	2 124	Carne de ave
Carne de porcino	174	176	176	185	191	205	2 083	191	194	198	194	195	190	189	Carne de porcino
Carne de vacuno	129	118	118	97	99	138	1 346	105	110	109	118	115	120	114	Carne de vacuno
Carne de ovino	3	3	3	3	3	3	33	2	2	2	3	3	3	3	Carne de ovino
Carne de búfalo	9	11	11	12	10	15	129	15	13	13	20	12	13	15	Carne de búfalo
Leche	166	165	166	174	184	185	2 144	183	185	196	173	188	186	175	Leche
Huevos	351	378	380	416	406	320	4 357	424	429	416	411	390	394	384	Huevos

1/ Cifras preliminares.

2/ Peso neto.

Fuente: Dirección Regional del MINAGRI de Loreto.

Elaboración: BCRP - Sucursal Iquitos.



Anexo Nº 02

LORETO: PRODUCCIÓN PESQUERA  
(T.M.)

	2016							2017							
	Jul.	Ago.	Set.	Oct.	Nov.	Dic.	Ene.-Dic.	Ene.	Feb.	Mar.	Abr.	May.	Jun.	Jul.	
<b>Desembarque total <sup>1/</sup></b>	<b>788</b>	<b>1 074</b>	<b>838</b>	<b>766</b>	<b>809</b>	<b>673</b>	<b>8 408</b>	<b>835</b>	<b>665</b>	<b>496</b>	<b>417</b>	<b>510</b>	<b>560</b>	<b>609</b>	<b>Desembarque total <sup>1/</sup></b>
Fresco	721	974	763	723	712	598	7 646	782	621	427	383	470	497	526	Fresco
Salpreso	7	18	10	10	14	10	139	9	14	18	5	4	4	3	Salpreso
Seco-salado	60	82	65	33	83	65	623	44	30	51	29	36	59	80	Seco-salado
<b>Desembarque total <sup>2/</sup></b>	<b>788</b>	<b>1 074</b>	<b>838</b>	<b>766</b>	<b>809</b>	<b>673</b>	<b>8 408</b>	<b>835</b>	<b>665</b>	<b>496</b>	<b>417</b>	<b>510</b>	<b>560</b>	<b>609</b>	<b>Desembarque total <sup>2/</sup></b>
Boquichico	315	413	271	144	163	155	2 198	173	99	91	142	107	112	134	Boquichico
Carachama	13	20	22	34	17	17	173	19	15	8	6	6	5	5	Carachama
Corvina	12	15	21	18	18	6	142	6	4	4	1	10	20	15	Corvina
Chambira	4	6	6	7	5	4	56	3	4	4	2	9	11	11	Chambira
Fasaco	33	32	25	25	31	31	325	22	17	24	11	13	18	24	Fasaco
Gamitana	1	1	1	1	1	2	26	2	4	3	2	2	2	2	Gamitana
Lisa	38	28	13	3	2	1	187	1	8	8	12	16	31	32	Lisa
Llambina	21	19	20	66	78	85	667	113	98	70	33	37	27	5	Llambina
Maparate	17	28	24	30	26	24	272	25	24	17	12	12	16	13	Maparate
Palometa	80	141	132	173	152	63	1 200	172	120	25	16	44	68	73	Palometa
Paco	7	5	5	2	6	1	77	4	3	3	2	9	6	5	Paco
Paiche	7	8	1	1	0	2	93	0	3	6	19	20	14	35	Paiche
Ractacara	7	8	17	47	50	53	393	43	44	43	15	13	10	7	Ractacara
Sabalo	4	0	0	0	0	1	36	6	3	6	27	39	30	31	Sabalo
Sardina	32	60	65	49	21	26	364	19	18	16	10	14	21	33	Sardina
Tucunaré	5	12	12	16	16	9	92	12	5	7	1	2	3	4	Tucunaré
Yaraqui	0	1	5	4	1	14	31	16	2	1	10	24	5	0	Yaraqui
Yulilla	3	4	4	3	5	12	95	16	19	13	4	5	2	1	Yulilla
Doncella	40	51	36	28	19	17	304	31	35	15	11	18	30	41	Doncella
Dorado	0	1	0	0	0	0	2	1	0	1	0	1	0	2	Dorado
Zúngaro	11	19	6	3	2	2	147	1	2	1	1	11	7	4	Zúngaro
Otras	138	202	152	112	196	148	1528	150	138	130	80	98	122	132	Otras
<b>Peces ornamentales <sup>3/</sup></b>	<b>505</b>	<b>436</b>	<b>526</b>	<b>435</b>	<b>860</b>	<b>515</b>	<b>6 848</b>	<b>455</b>	<b>529</b>	<b>714</b>	<b>716</b>	<b>617</b>	<b>491</b>	<b>480</b>	<b>Peces ornamentales <sup>3/</sup></b>
Mercado interno	86	54	99	23	96	39	643	25	21	57	35	61	92	63	Mercado interno
Mercado externo	419	381	427	412	764	476	6 203	430	508	634	681	556	399	417	Mercado externo
Stock reman. y/o mort.	0	1	0	0	0	0	2	0	0	23	0	0	0	0	Stock reman. y/o mort.

1/ Por estado de conservación.

2/ Por tipo de especie.

3/ Miles de unidades.

Fuente: Dirección Regional de la Producción de Loreto.

Elaboración: BCRP - Sucursal Iquitos.

Anexo Nº 03

LORETO: PRODUCCIÓN DE MADERA ROLLIZA <sup>1/</sup>  
(m<sup>3</sup>)

	2016							2017							
	Jul.	Ago.	Set.	Oct.	Nov.	Dic.	Ene.-Dic.	Ene.	Feb.	Mar.	Abr.	May.	Jun.	Jul.	
<b>Especies de madera</b>															<b>Especies de madera</b>
Ana caspi	172	22	100	11	26	58	2 050	324	13	0	16	0	52	n.d.	Ana caspi
Andiroba	0	94	65	0	0	0	861	8	240	376	68	23	70	n.d.	Andiroba
Azúcar huayo	4	30	4	40	79	0	637	14	77	24	0	0	27	n.d.	Azúcar huayo
Caoba	0	0	0	0	0	0	0	0	0	0	0	0	0	n.d.	Caoba
Capinuri	5 880	12 594	14 147	12 493	10 337	15 865	138 625	7 071	13 551	5 414	8 850	8 186	10 783	n.d.	Capinuri
Capirona	1 764	3 432	6 222	4 226	5 350	6 056	66 759	3 925	4 060	3 433	1 524	1 460	2 205	n.d.	Capirona
Catahua	1 471	2 780	2 721	3 388	3 762	2 563	27 141	2 044	2 449	337	2 482	848	1 007	n.d.	Catahua
Cedro	303	333	2 782	0	0	571	16 293	0	1 043	68	149	118	22	n.d.	Cedro
Chingonga	0	0	0	0	0	0	0	0	0	0	0	0	0	n.d.	Chingonga
Copaiba	977	2 899	3 115	4 138	4 333	3 660	35 418	5 895	1 179	697	371	437	593	n.d.	Copaiba
Cumala	5 603	6 265	3 623	6 848	3 954	9 531	83 776	4 068	7 398	5 811	7 859	4 844	14 646	n.d.	Cumala
Estoraque	198	635	244	197	340	802	7 425	1 382	846	979	682	1 280	400	n.d.	Estoraque
Huayruro	685	954	515	611	729	939	13 654	1 130	1 120	359	955	326	408	n.d.	Huayruro
Lagarto caspi	121	57	2	136	93	20	1 165	316	51	88	213	75	280	n.d.	Lagarto caspi
Loro micuna	299	0	0	544	637	400	3 079	0	0	120	400	145	200	n.d.	Loro micuna
Lupuna	878	4 335	3 605	6 341	3 084	5 030	58 422	4 477	5 536	3 647	6 510	5 713	3 960	n.d.	Lupuna
Mari mari	115	81	44	8	102	285	744	0	0	0	0	3	36	n.d.	Mari mari
Marupa	348	520	340	486	132	1 028	7 191	385	374	197	392	165	88	n.d.	Marupa
Moena	451	726	120	481	276	701	6 754	506	433	203	266	198	231	n.d.	Moena
Pali sangre	11	27	36	25	2	26	497	100	355	155	100	13	130	n.d.	Pali sangre
Papelillo	260	83	402	50	381	70	3 429	943	1 542	734	2 110	559	458	n.d.	Papelillo
Pashaco	339	271	591	807	379	1 171	4 186	560	507	988	1 277	498	154	n.d.	Pashaco
Quinilla	307	995	679	518	461	459	8 638	2 099	1 559	242	158	1 450	367	n.d.	Quinilla
Tornillo	2 917	4 354	2 712	4 085	2 526	4 818	69 043	4 486	4 385	2 844	4 405	3 493	5 705	n.d.	Tornillo
Violeta	0	0	0	0	0	0	124	0	0	0	0	0	0	n.d.	Violeta
Otros	7 930	9 692	15 228	12 258	11 341	11 253	130 896	6 242	9 014	9 101	3 451	2 879	8 136	n.d.	Otros
<b>TOTAL</b>	<b>31 033</b>	<b>51 179</b>	<b>57 297</b>	<b>57 691</b>	<b>48 324</b>	<b>65 306</b>	<b>686 807</b>	<b>45 975</b>	<b>55 730</b>	<b>35 817</b>	<b>42 238</b>	<b>32 712</b>	<b>49 956</b>	<b>n.d.</b>	<b>TOTAL</b>

1/ Cifras preliminares.

Fuente: SDGIFFS - DEFFS. ARA-LORETO.

Elaboración: BCRP - Sucursal Iquitos.



Anexo Nº 04

LORETO: PRODUCCIÓN DE MADERA ASERRADA <sup>1/</sup>  
(m<sup>3</sup>)

	2016							2017							
	Jul.	Ago.	Set.	Oct.	Nov.	Dic.	Ene.-Dic.	Ene.	Feb.	Mar.	Abr.	May.	Jun.	Jul.	
<b>Especies de madera</b>															<b>Especies de madera</b>
Almendra	15	0	3	2	47	18	86	3	0	0	2	0	20	n.d.	Almendra
Andiroba	17	124	7	11	11	0	449	16	6	11	16	1	25	n.d.	Andiroba
Caoba	0	0	0	0	0	0	0	0	0	0	0	0	0	n.d.	Caoba
Capirona	378	551	421	263	161	33	4 204	461	13	122	234	184	131	n.d.	Capirona
Catahua	87	35	47	0	0	7	303	0	4	0	0	105	66	n.d.	Catahua
Cedro	1 348	476	181	112	11	66	6 196	20	557	11	1 696	127	524	n.d.	Cedro
Chingonga	0	0	0	0	0	0	0	0	0	0	0	0	0	n.d.	Chingonga
Copaiba	541	529	292	530	120	33	2 987	21	56	45	31	28	85	n.d.	Copaiba
Cumala	3 048	2 081	1 555	1 536	425	658	19 862	846	918	1 626	1 117	2 833	1 590	n.d.	Cumala
Estoraque	42	8	21	5	0	10	198	21	78	0	6	0	52	n.d.	Estoraque
Huayruro	111	141	31	22	2	70	1 304	15	0	102	35	95	10	n.d.	Huayruro
Lagarto caspi	0	4	14	2	10	0	134	0	13	0	22	10	32	n.d.	Lagarto caspi
Lupuna	2 122	657	894	77	362	297	14 907	261	808	1 060	1 244	1 095	1 099	n.d.	Lupuna
Mari mari	0	27	16	10	24	22	127	31	7	4	59	0	7	n.d.	Mari mari
Marupa	342	176	119	112	21	32	2 018	25	165	110	175	79	236	n.d.	Marupa
Moena	658	628	84	398	60	386	4 934	178	128	15	252	109	154	n.d.	Moena
Pashaco	83	120	159	55	59	123	983	16	181	123	75	60	268	n.d.	Pashaco
Tornillo	5 013	4 215	1 423	3 241	1 496	1 032	39 161	2 216	2 820	1 421	3 254	1 542	3 443	n.d.	Tornillo
Violeta	0	0	0	0	0	0	140	0	0	0	3	0	0	n.d.	Violeta
Otros	7 597	3 923	4 825	5 894	5 832	5 592	65 234	4 819	4 735	5 697	5 247	3 083	2 914	n.d.	Otros
<b>TOTAL</b>	<b>21 403</b>	<b>13 696</b>	<b>10 093</b>	<b>12 271</b>	<b>8 641</b>	<b>8 379</b>	<b>163 227</b>	<b>8 952</b>	<b>10 489</b>	<b>10 347</b>	<b>13 466</b>	<b>9 351</b>	<b>10 657</b>	<b>n.d.</b>	<b>TOTAL</b>

1/ Cifras Preliminares.

Fuente: SDGIFFS - DEFFS. ARA-LORETO.

Elaboración: BCRP - Sucursal Iquitos.

Anexo Nº 05

**LORETO: PRODUCCIÓN DE PETRÓLEO CRUDO**  
(Miles de barriles)

	2016							2017							
	Jul.	Ago.	Set.	Oct.	Nov.	Dic.	Ene.-Dic.	Ene.	Feb.	Mar.	Abr.	May.	Jun.	Jul.	
<b>Lotes</b>															<b>Lotes</b>
*Lote 1-AB (192)	0	0	0	0	0	0	414	0	55	131	120	82	179	233	*Lote 1-AB (192)
*Lote 8	190	189	0	0	0	120	1 602	178	183	187	185	172	131	128	*Lote 8
*Lote 31-B	0	0	1	1	1	1	19	0	1	1	1	1	0	0	*Lote 31-B
*Lote 31-E	2	2	1	1	1	1	15	0	1	1	1	1	0	0	*Lote 31-E
*Lote 102	0	0	0	0	0	0	0	0	0	0	0	0	0	0	*Lote 102
*Lote 95	0	0	0	0	0	0	0	0	0	0	0	0	0	0	*Lote 95
*Lote 67	0	0	0	0	0	0	131	0	0	0	0	0	0	0	*Lote 67
<b>TOTAL</b>	<b>192</b>	<b>191</b>	<b>2</b>	<b>2</b>	<b>2</b>	<b>122</b>	<b>2 181</b>	<b>178</b>	<b>240</b>	<b>320</b>	<b>307</b>	<b>256</b>	<b>310</b>	<b>361</b>	<b>TOTAL</b>

Fuente: Perú-Petro S.A.

Elaboración: BCRP - Sucursal Iquitos.



Anexo Nº 06

LORETO: PRODUCCIÓN MANUFACTURERA <sup>1/</sup>  
(Índice de volumen físico: año 2007 = 100)

C I I U	2016							2017							C I I U
	Jul.	Ago.	Set.	Oct.	Nov.	Dic.	Ene.-Dic.	Ene.	Feb.	Mar.	Abr.	May.	Jun.	Jul.	
<b>MANUFACTURA PRIMARIA</b>	<b>138,5</b>	<b>130,1</b>	<b>81,1</b>	<b>89,1</b>	<b>79,5</b>	<b>97,2</b>	<b>104,7</b>	<b>123,3</b>	<b>108,6</b>	<b>121,8</b>	<b>122,5</b>	<b>116,1</b>	<b>113,2</b>	<b>56,6</b>	<b>MANUFACTURA PRIMARIA</b>
1511 -Productos cárnicos	0,0	0,0	0,0	0,0	0,0	0,0	0,0	0,0	0,0	0,0	0,0	0,0	0,0	0,0	1511 -Productos cárnicos
2320 -Refinación de petróleo	138,5	130,1	81,1	89,1	79,5	97,2	104,7	123,3	108,6	121,8	122,5	116,1	113,2	56,6	2320 -Refinación de petróleo
<b>MANUFACTURA NO PRIMARIA</b>	<b>125,3</b>	<b>108,0</b>	<b>111,4</b>	<b>120,9</b>	<b>102,4</b>	<b>94,1</b>	<b>104,5</b>	<b>83,3</b>	<b>74,1</b>	<b>87,3</b>	<b>88,6</b>	<b>84,0</b>	<b>89,7</b>	<b>95,4</b>	<b>MANUFACTURA NO PRIMARIA</b>
1513 -Conservas de palmito	46,3	40,0	44,2	50,6	28,5	28,2	50,8	22,9	46,9	37,4	34,8	27,7	20,9	12,6	1513 -Conservas de palmito
1520 -Productos lácteos	12,9	21,1	18,1	18,2	20,6	13,6	20,2	13,6	12,5	11,7	13,6	9,9	17,4	15,3	1520 -Productos lácteos
1531 -Pilado de arroz	0,0	0,0	0,0	0,0	0,0	0,0	0,0	0,0	0,0	0,0	0,0	0,0	0,0	0,0	1531 -Pilado de arroz
1533 -Alimentos para animales	278,2	241,8	166,5	197,4	268,7	295,8	192,7	182,0	158,5	127,6	136,8	213,8	245,5	206,0	1533 -Alimentos para animales
1541 -Productos de panadería	107,0	105,5	97,4	83,0	88,9	143,9	91,1	68,5	69,1	87,3	81,4	148,2	68,4	69,8	1541 -Productos de panadería
1553 -Bebidas malteadas	0,0	0,0	0,0	0,0	0,0	0,0	4,4	0,0	0,0	0,0	0,0	0,0	0,0	0,0	1553 -Bebidas malteadas
1554 -Bebidas gaseosas	141,0	172,5	150,0	150,9	148,4	151,6	146,9	144,0	125,6	148,4	107,1	151,1	135,8	151,1	1554 -Bebidas gaseosas
2010 -Madera aserrada	94,8	60,7	44,7	54,4	38,3	37,1	60,3	39,7	46,5	45,8	59,7	41,4	47,2	73,3	2010 -Madera aserrada
2021 -Triplay y láminas	109,1	13,4	101,8	90,4	72,9	139,7	93,3	90,3	81,2	89,7	80,3	83,2	95,1	86,5	2021 -Triplay y láminas
2212 -Periodicos	173,3	173,3	167,7	173,3	167,7	173,3	170,5	173,3	156,5	173,3	167,7	173,3	167,7	173,3	2212 -Periodicos
2221 -Impresión	50,9	49,2	182,0	97,7	70,0	136,4	115,1	67,8	97,1	67,5	112,7	97,9	238,3	89,9	2221 -Impresión
2411 -Oxígeno industrial	49,5	49,5	49,5	49,5	49,5	49,5	49,5	49,5	49,5	49,5	49,5	148,4	148,4	148,4	2411 -Oxígeno industrial
2693 -Ladrillos	0,0	0,0	0,0	0,0	0,0	0,0	0,0	0,0	0,0	0,0	0,0	0,0	0,0	0,0	2693 -Ladrillos
2899 -Acc. lanchas y mallas metálicas	0,2	0,0	0,0	0,0	8,2	0,2	2,5	0,0	9,3	2,1	10,0	0,3	5,5	7,9	2899 -Acc. lanchas y mallas metálicas
2911 -Motores para pozos	0,0	0,0	0,0	0,0	0,0	0,0	0,0	0,0	0,0	0,0	0,0	0,0	0,0	0,0	2911 -Motores para pozos
2912 -Bombas para pozos	9,2	9,2	9,1	9,1	9,1	9,0	9,2	9,0	0,8	9,0	9,0	9,1	9,1	9,1	2912 -Bombas para pozos
3591 -Motocicletas y motokar	259,7	322,3	311,2	353,2	307,6	188,6	239,6	179,9	199,0	182,3	193,1	173,6	195,2	159,2	3591 -Motocicletas y motokar
<b>TOTAL</b>	<b>132,8</b>	<b>120,6</b>	<b>94,2</b>	<b>102,8</b>	<b>89,4</b>	<b>95,9</b>	<b>104,6</b>	<b>106,0</b>	<b>93,6</b>	<b>106,8</b>	<b>107,8</b>	<b>102,2</b>	<b>103,0</b>	<b>73,3</b>	<b>TOTAL</b>

1/ Cifras preliminares.

Fuente: Dirección Regional de la Producción de Loreto - Encuesta BCRP a empresas industriales.

Elaboración: BCRP - Sucursal Iquitos.



Anexo Nº 07

LORETO: PRODUCCIÓN MANUFACTURERA <sup>1/</sup>  
(Variación porcentual)

C I I U	2016/2015							2017/2016							C I I U
	Jul.	Ago.	Set.	Oct.	Nov.	Dic.	Ene.-Dic.	Ene.	Feb.	Mar.	Abr.	May.	Jun.	Jul.	
<b>MANUFACTURA PRIMARIA</b>	<b>3,9</b>	<b>5,7</b>	<b>-24,8</b>	<b>-27,5</b>	<b>-36,4</b>	<b>-28,2</b>	<b>-11,8</b>	<b>4,3</b>	<b>9,9</b>	<b>12,4</b>	<b>53,1</b>	<b>8,1</b>	<b>-11,5</b>	<b>-59,2</b>	<b>MANUFACTURA PRIMARIA</b>
1511 -Productos cárnicos	-	-	-	-	-	-	-	-	-	-	-	-	-	-	1511 -Productos cárnicos
2320 -Refinación de petróleo	3,8	5,7	-24,8	-27,5	-36,4	-28,2	-11,8	4,3	9,9	12,4	53,1	8,1	-11,5	-59,2	2320 -Refinación de petróleo
<b>MANUFACTURA NO PRIMARIA</b>	<b>-10,1</b>	<b>-10,9</b>	<b>6,3</b>	<b>9,0</b>	<b>-25,9</b>	<b>-20,0</b>	<b>-11,6</b>	<b>-10,3</b>	<b>-11,3</b>	<b>-13,2</b>	<b>-8,7</b>	<b>-27,5</b>	<b>-12,0</b>	<b>-23,9</b>	<b>MANUFACTURA NO PRIMARIA</b>
1513 -Conservas de palmito	98,4	78,1	218,9	27,2	-54,8	-51,0	25,1	-56,5	10,4	-35,1	-58,3	-67,0	-59,5	-72,8	1513 -Conservas de palmito
1520 -Productos lácteos	-89,2	-84,8	-86,1	-83,2	-81,3	-88,2	-83,4	-39,4	-13,2	-50,3	-52,6	-45,7	-42,5	19,0	1520 -Productos lácteos
1531 -Pilado de arroz	-	-	-	-	-	-	-	-	-	-	-	-	-	-	1531 -Pilado de arroz
1533 -Alimentos para animales	300,6	135,7	162,7	476,0	354,0	288,5	96,3	374,6	318,7	-32,6	250,0	-6,7	-25,7	-26,0	1533 -Alimentos para animales
1541 -Productos de panadería	26,6	23,9	32,6	2,6	20,3	4,3	11,1	-6,3	-8,7	4,7	5,6	78,1	-8,8	-34,8	1541 -Productos de panadería
1553 -Bebidas malteadas	-100,0	-100,0	-100,0	-100,0	-100,0	-100,0	-79,5	-100,0	-100,0	-100,0	-100,0	-	-	-	1553 -Bebidas malteadas
1554 -Bebidas gaseosas	-6,8	6,2	0,8	-1,4	4,1	15,4	-1,0	-2,4	-7,2	-1,3	-33,2	23,0	3,3	7,2	1554 -Bebidas gaseosas
2010 -Madera aserrada	-26,2	-52,5	-49,0	-53,6	-75,7	-66,2	-42,4	-27,2	-12,1	-28,2	-3,6	-56,5	-27,2	-22,7	2010 -Madera aserrada
2021 -Triplay y láminas	-3,2	-84,0	26,3	28,2	1,9	42,6	-2,8	-4,8	7,3	-10,9	-28,4	-23,8	-4,6	-20,7	2021 -Triplay y láminas
2212 -Periódicos	0,0	0,0	0,0	0,0	0,0	0,0	0,3	0,0	-3,4	0,0	0,0	0,0	0,0	0,0	2212 -Periódicos
2221 -Impresión	-37,9	-46,8	95,4	5,0	-45,9	-41,5	-6,4	-68,2	81,6	-70,7	-28,4	0,9	450,4	76,5	2221 -Impresión
2411 -Oxígeno industrial	0,0	0,0	0,0	0,0	0,0	0,0	0,0	0,0	0,0	0,0	0,0	199,7	200,0	200,0	2411 -Oxígeno industrial
2693 -Ladrillos	-	-	-	-	-	-	-	-	-	-	-	-	-	-	2693 -Ladrillos
2899 -Acc. lanchas y mallas metálicas	-97,9	-100,0	-100,0	-100,0	176,4	-95,7	-55,1	-100,0	-51,9	-	-	-76,7	-	-	2899 -Acc. lanchas y mallas metálicas
2911 -Motores para pozos	-	-	-	-	-	-	-100,0	-	-	-	-	-	-	-	2911 -Motores para pozos
2912 -Bombas para pozos	-	-	-	-	-	-	-58,1	-1,9	-91,5	-1,9	-2,1	-2,1	-1,4	-1,6	2912 -Bombas para pozos
3591 - Motocicletas y motokar	8,6	114,9	72,4	147,1	52,0	2,7	22,8	-2,0	22,2	-6,1	20,7	-18,6	-10,7	-38,7	3591 - Motocicletas y motokar
<b>TOTAL</b>	<b>-2,3</b>	<b>-1,4</b>	<b>-11,6</b>	<b>-12,6</b>	<b>-31,6</b>	<b>-24,9</b>	<b>-11,7</b>	<b>-1,2</b>	<b>1,6</b>	<b>1,8</b>	<b>23,4</b>	<b>-8,0</b>	<b>-11,7</b>	<b>-44,8</b>	<b>TOTAL</b>

1/ Cifras preliminares.

Fuente: Dirección Regional de la Producción de Loreto - Encuesta BCRP a empresas industriales.

Elaboración: BCRP - Sucursal Iquitos.

Anexo Nº 08

**IQUITOS: EMPLEO FORMAL URBANO EN EMPRESAS DE 10 Y MÁS TRABAJADORES  
POR SECTORES ECONÓMICOS  
(Variación porcentual con respecto al mismo mes del año anterior)**

Año	Mes	Primario <sup>1/</sup>	Industria	Comercio	Transporte	Servicios <sup>2/</sup>	Total
2016	JUL.	-49,9	-25,8	-7,1	-4,1	-8,0	-16,9
	AGO.	-49,0	-37,1	-6,6	-8,8	-8,4	-19,3
	SET.	-35,2	-30,6	-6,2	-8,4	-7,3	-15,0
	OCT.	-26,1	-26,0	-4,4	-6,0	-12,5	-13,8
	NOV.	-24,1	-25,7	-5,6	-6,8	-9,4	-12,9
	DIC.	-20,9	-26,6	-4,0	-14,3	-7,7	-12,8
2017	ENE.	-20,3	-27,9	-2,7	-14,7	-12,3	-14,1
	FEB.	-13,8	-15,6	-0,2	-8,8	-10,9	-9,0
	MAR.	-9,6	-12,2	-2,1	-7,1	-11,0	-8,4
	ABR.	-11,7	-4,7	-4,5	-8,4	-12,4	-8,6
	MAY.	-9,1	-7,1	-4,5	-8,4	-5,0	-6,1
	JUN.	-6,2	-9,1	-4,2	-7,3	-7,7	-6,9
	JUL. <sup>3/</sup>	-1,5	-5,7	-2,7	-11,6	-7,0	-5,8

Nota: La información corresponde al primer día de cada mes.

1/ Conformada por las subramas agricultura, pesca y minería.

2/ Conformada por las subramas servicios prestados a empresas, restaurantes y hoteles, establecimientos financieros, enseñanza, servicios sociales y comunales; y electricidad, gas y agua.

3/ Cifras preliminares.

Fuente: MTPE – Encuesta Nacional de Variación Mensual del Empleo (ENVME).

Elaboración: BCRP - Sucursal Iquitos.

Anexo Nº 09

LORETO: EXPORTACIONES POR GRUPO DE PRODUCTOS <sup>1/</sup>  
(Valor FOB - Millones de US\$)

	2016							2017							
	Jul.	Ago.	Set.	Oct.	Nov.	Dic.	Ene.-Dic.	Ene.	Feb.	Mar.	Abr.	May.	Jun.	Jul.	
<b>PRODUCTOS TRADICIONALES</b>	<b>0,7</b>	<b>0,5</b>	<b>0,4</b>	<b>0,5</b>	<b>0,4</b>	<b>0,7</b>	<b>4,9</b>	<b>0,4</b>	<b>4,6</b>	<b>0,5</b>	<b>0,4</b>	<b>0,5</b>	<b>0,3</b>	<b>0,4</b>	<b>PRODUCTOS TRADICIONALES</b>
Combustibles	0,7	0,5	0,4	0,5	0,4	0,7	4,9	0,4	0,6	0,5	0,4	0,5	0,3	0,4	Combustibles
Petróleo crudo	0,0	0,0	0,0	0,0	0,0	0,0	0,0	0,0	4,0	0,0	0,0	0,0	0,0	0,0	Petróleo crudo
<b>PRODUCTOS NO TRADICIONALES</b>	<b>0,8</b>	<b>0,8</b>	<b>0,5</b>	<b>0,5</b>	<b>0,8</b>	<b>0,6</b>	<b>11,4</b>	<b>0,7</b>	<b>1,0</b>	<b>1,3</b>	<b>1,4</b>	<b>1,4</b>	<b>1,3</b>	<b>1,2</b>	<b>PRODUCTOS NO TRADICIONALES</b>
<b>Forestales</b>	<b>0,5</b>	<b>0,4</b>	<b>0,2</b>	<b>0,0</b>	<b>0,2</b>	<b>0,1</b>	<b>3,9</b>	<b>0,3</b>	<b>0,4</b>	<b>0,6</b>	<b>0,6</b>	<b>0,7</b>	<b>0,8</b>	<b>0,7</b>	<b>Forestales</b>
Madera aserrada	0,4	0,4	0,2	0,0	0,2	0,0	2,6	0,1	0,3	0,0	0,3	0,5	0,7	0,6	Madera aserrada
Madera laminada	0,0	0,0	0,0	0,0	0,0	0,0	0,0	0,0	0,0	0,0	0,0	0,0	0,0	0,0	Madera laminada
Triplay y enchapados	0,1	0,0	0,0	0,0	0,0	0,0	0,6	0,0	0,1	0,1	0,1	0,1	0,1	0,1	Triplay y enchapados
Otros acabados	0,0	0,1	0,0	0,0	0,0	0,1	0,7	0,2	0,0	0,5	0,2	0,0	0,0	0,0	Otros acabados
<b>Pesqueros</b>	<b>0,2</b>	<b>0,1</b>	<b>0,1</b>	<b>0,2</b>	<b>0,4</b>	<b>0,3</b>	<b>2,8</b>	<b>0,2</b>	<b>0,2</b>	<b>0,3</b>	<b>0,3</b>	<b>0,2</b>	<b>0,2</b>	<b>0,2</b>	<b>Pesqueros</b>
Pescado congelado (paiche)	0,0	0,0	0,0	0,0	0,0	0,0	0,0	0,0	0,0	0,0	0,0	0,0	0,0	0,0	Pescado congelado (paiche)
Peces ornamentales	0,2	0,1	0,1	0,2	0,4	0,3	2,8	0,2	0,2	0,3	0,3	0,2	0,2	0,2	Peces ornamentales
<b>Agroindustriales</b>	<b>0,1</b>	<b>0,1</b>	<b>0,1</b>	<b>0,1</b>	<b>0,1</b>	<b>0,1</b>	<b>1,4</b>	<b>0,1</b>	<b>0,1</b>	<b>0,0</b>	<b>0,1</b>	<b>0,1</b>	<b>0,1</b>	<b>0,2</b>	<b>Agroindustriales</b>
Conservas de Palmito	0,1	0,1	0,1	0,1	0,1	0,1	1,4	0,1	0,1	0,0	0,1	0,1	0,0	0,1	Conservas de Palmito
Látex de sangre de grado	0,0	0,0	0,0	0,0	0,0	0,0	0,0	0,0	0,0	0,0	0,0	0,0	0,0	0,0	Látex de sangre de grado
Uña de gato	0,0	0,0	0,0	0,0	0,0	0,0	0,0	0,0	0,1	0,0	0,0	0,0	0,1	0,1	Uña de gato
<b>Otros <sup>2/</sup></b>	<b>0,0</b>	<b>0,1</b>	<b>0,0</b>	<b>0,2</b>	<b>0,1</b>	<b>0,1</b>	<b>3,2</b>	<b>0,1</b>	<b>0,3</b>	<b>0,4</b>	<b>0,4</b>	<b>0,4</b>	<b>0,3</b>	<b>0,1</b>	<b>Otros <sup>2/</sup></b>
<b>RESTO <sup>3/</sup></b>	<b>0,2</b>	<b>0,0</b>	<b>0,0</b>	<b>0,5</b>	<b>0,3</b>	<b>0,0</b>	<b>1,9</b>	<b>0,0</b>	<b>0,1</b>	<b>0,0</b>	<b>0,0</b>	<b>0,1</b>	<b>0,0</b>	<b>0,0</b>	<b>RESTO <sup>3/</sup></b>
<b>TOTAL EXPORTACIONES</b>	<b>1,7</b>	<b>1,3</b>	<b>0,8</b>	<b>1,5</b>	<b>1,5</b>	<b>1,3</b>	<b>18,2</b>	<b>1,1</b>	<b>5,7</b>	<b>1,8</b>	<b>1,7</b>	<b>2,0</b>	<b>1,7</b>	<b>1,7</b>	<b>TOTAL EXPORTACIONES</b>

1/ Cifras preliminares.

2/ Cemento, harina de trigo, leña y animales vivos.

3/ Re-exportaciones de equipos y materiales de las empresas petroleras principalmente.

Fuente: SUNAT.

Elaboración: BCRP - Sucursal Iquitos.

Anexo Nº 10

LORETO: IMPORTACIONES FOB SEGÚN USO O DESTINO ECONÓMICO - ADUANA DE IQUITOS  
(Valor FOB - Millones de US\$)

	2016							2017							
	Jul.	Ago.	Set.	Oct.	Nov.	Dic.	Ene.-Dic.	Ene.	Feb.	Mar.	Abr.	May.	Jun.	Jul.	
<b>I. BIENES DE CONSUMO</b>	<b>0,0</b>	<b>1,1</b>	<b>0,1</b>	<b>1,1</b>	<b>0,0</b>	<b>0,8</b>	<b>4,5</b>	<b>0,0</b>	<b>0,0</b>	<b>0,0</b>	<b>0,0</b>	<b>1,0</b>	<b>1,0</b>	<b>0,0</b>	<b>I. BIENES DE CONSUMO</b>
Bienes no duraderos	0,0	1,1	0,1	1,1	0,0	0,8	3,8	0,0	0,0	0,0	0,0	1,0	1,0	0,0	Bienes no duraderos
Bienes duraderos	0,0	0,0	0,0	0,0	0,0	0,0	0,6	0,0	0,0	0,0	0,0	0,0	0,0	0,0	Bienes duraderos
Diversos	0,0	0,0	0,0	0,0	0,0	0,0	0,0	0,0	0,0	0,0	0,0	0,0	0,0	0,0	Diversos
<b>II. MATERIAS PRIMAS E INSUMOS</b>	<b>0,0</b>	<b>0,0</b>	<b>0,0</b>	<b>0,0</b>	<b>0,0</b>	<b>0,1</b>	<b>0,3</b>	<b>0,0</b>	<b>0,0</b>	<b>0,1</b>	<b>0,0</b>	<b>0,2</b>	<b>0,5</b>	<b>0,3</b>	<b>II. MATERIAS PRIMAS E INSUMOS</b>
Combustibles-lubricantes	0,0	0,0	0,0	0,0	0,0	0,0	0,0	0,0	0,0	0,0	0,0	0,2	0,2	0,0	Combustibles-lubricantes
Materias para agricultura	0,0	0,0	0,0	0,0	0,0	0,0	0,0	0,0	0,0	0,0	0,0	0,0	0,0	0,0	Materias para agricultura
Materias para industria	0,0	0,0	0,0	0,0	0,0	0,1	0,3	0,0	0,0	0,1	0,0	0,0	0,3	0,3	Materias para industria
<b>III. BIENES DE CAPITAL</b>	<b>0,0</b>	<b>0,0</b>	<b>0,0</b>	<b>0,0</b>	<b>0,0</b>	<b>0,0</b>	<b>51,9</b>	<b>0,0</b>	<b>5,6</b>	<b>0,5</b>	<b>0,0</b>	<b>0,0</b>	<b>0,0</b>	<b>0,2</b>	<b>III. BIENES DE CAPITAL</b>
Materiales de construcción	0,0	0,0	0,0	0,0	0,0	0,0	2,7	0,0	0,0	0,5	0,0	0,0	0,0	0,2	Materiales de construcción
Bienes para la agricultura	0,0	0,0	0,0	0,0	0,0	0,0	0,0	0,0	0,0	0,0	0,0	0,0	0,0	0,0	Bienes para la agricultura
Bienes para la industria	0,0	0,0	0,0	0,0	0,0	0,0	47,6	0,0	0,0	0,0	0,0	0,0	0,0	0,0	Bienes para la industria
Equipos de transporte	0,0	0,0	0,0	0,0	0,0	0,0	1,7	0,0	5,6	0,0	0,0	0,0	0,0	0,0	Equipos de transporte
<b>TOTAL IMPORTACIONES (I+II+III)</b>	<b>0,0</b>	<b>1,1</b>	<b>0,1</b>	<b>1,1</b>	<b>0,0</b>	<b>0,9</b>	<b>56,7</b>	<b>0,0</b>	<b>5,6</b>	<b>0,7</b>	<b>0,0</b>	<b>1,2</b>	<b>1,5</b>	<b>0,5</b>	<b>TOTAL IMPORTACIONES (I+II+III)</b>

Fuente: BCRP - Oficina Principal .

Elaboración: BCRP - Sucursal Iquitos.

Anexo Nº 11

LORETO: EJECUCIÓN DEL PRESUPUESTO DE GASTOS DEL GOBIERNO NACIONAL <sup>1/</sup>  
(Millones de soles)

	2016							2017							
	Jul.	Ago.	Set.	Oct.	Nov.	Dic.	Ene.-Dic.	Ene.	Feb.	Mar.	Abr.	May.	Jun.	Jul.	
<b>GASTOS NO FINANCIEROS</b>	<b>90,4</b>	<b>85,7</b>	<b>54,9</b>	<b>75,2</b>	<b>77,4</b>	<b>120,8</b>	<b>967,7</b>	<b>42,4</b>	<b>80,9</b>	<b>101,7</b>	<b>97,3</b>	<b>80,3</b>	<b>105,2</b>	<b>85,5</b>	<b>GASTOS NO FINANCIEROS</b>
<b>a. GASTOS CORRIENTES</b>	<b>75,0</b>	<b>77,7</b>	<b>48,9</b>	<b>68,8</b>	<b>60,6</b>	<b>95,6</b>	<b>839,2</b>	<b>40,8</b>	<b>61,6</b>	<b>82,4</b>	<b>84,5</b>	<b>72,4</b>	<b>84,9</b>	<b>71,4</b>	<b>a. GASTOS CORRIENTES</b>
1. Personal y obligaciones	30,4	25,6	24,8	24,9	26,7	31,3	327,4	29,6	27,7	29,1	28,2	27,8	30,3	27,4	1. Personal y obligaciones
2. Pensiones y prestaciones sociales	4,3	2,5	2,7	1,5	0,9	4,3	32,0	2,6	2,6	2,7	3,2	2,0	0,9	2,6	2. Pensiones y prestaciones sociales
3. Bienes y servicios	13,5	14,9	12,4	14,9	13,6	25,1	183,7	7,8	8,4	14,8	15,3	18,3	19,1	15,1	3. Bienes y servicios
4. Donaciones y transferencias	0,3	2,3	0,0	0,1	2,3	1,7	47,3	0,1	8,6	20,3	0,5	6,1	1,0	1,6	4. Donaciones y transferencias
5. Otros gastos corrientes	26,4	32,4	9,0	27,5	17,1	33,2	248,7	0,8	14,4	15,6	37,4	18,3	33,6	24,6	5. Otros gastos corrientes
<b>b. GASTOS DE CAPITAL</b>	<b>15,4</b>	<b>8,0</b>	<b>6,0</b>	<b>6,4</b>	<b>16,8</b>	<b>25,2</b>	<b>128,5</b>	<b>1,5</b>	<b>19,3</b>	<b>19,3</b>	<b>12,8</b>	<b>7,9</b>	<b>20,3</b>	<b>14,1</b>	<b>b. GASTOS DE CAPITAL</b>
1. Donaciones y transferencias	0,0	0,8	1,1	-0,9	0,0	1,0	3,4	0,0	4,4	4,1	4,9	0,0	0,0	0,0	1. Donaciones y transferencias
2. Adquisición de activos no financieros	11,1	7,2	4,9	7,2	16,0	23,6	118,1	1,5	14,9	15,2	7,9	7,9	20,3	14,1	2. Adquisición de activos no financieros
3. Otros gastos de capital	4,3	0,0	0,0	0,1	0,8	0,5	7,0	0,0	0,0	0,0	0,0	0,0	0,0	0,0	3. Otros gastos de capital

1/ Información actualizada al 31 de agosto de 2017.

Fuente: MEF.

Elaboración: BCRP - Sucursal Iquitos.

Anexo Nº 12

LORETO: EJECUCIÓN DEL PRESUPUESTO DE GASTOS DEL GOBIERNO REGIONAL <sup>1/</sup>  
(Millones de soles)

	2016							2017							
	Jul.	Ago.	Set.	Oct.	Nov.	Dic.	Ene.-Dic.	Ene.	Feb.	Mar.	Abr.	May.	Jun.	Jul.	
<b>GASTOS NO FINANCIEROS</b>	<b>123,9</b>	<b>98,5</b>	<b>110,8</b>	<b>111,7</b>	<b>123,9</b>	<b>151,0</b>	<b>1301,3</b>	<b>86,3</b>	<b>114,8</b>	<b>114,3</b>	<b>122,0</b>	<b>111,6</b>	<b>133,6</b>	<b>132,6</b>	<b>GASTOS NO FINANCIEROS</b>
<b>a. GASTOS CORRIENTES</b>	<b>112,2</b>	<b>84,1</b>	<b>94,1</b>	<b>94,2</b>	<b>113,1</b>	<b>127,0</b>	<b>1146,4</b>	<b>85,0</b>	<b>90,8</b>	<b>94,9</b>	<b>100,9</b>	<b>101,5</b>	<b>102,9</b>	<b>115,5</b>	<b>a. GASTOS CORRIENTES</b>
1. Personal y obligaciones	64,0	60,1	62,0	61,1	72,8	71,1	751,8	66,5	65,8	60,6	70,8	69,5	67,5	77,1	1. Personal y obligaciones
2. Pensiones y prestaciones sociales	6,7	5,6	4,9	5,1	5,9	8,7	70,5	6,8	5,1	5,5	5,2	5,0	5,2	6,8	2. Pensiones y prestaciones sociales
3. Bienes y servicios	41,0	18,5	25,6	25,7	31,3	43,7	308,0	11,7	19,5	28,1	24,1	25,2	29,3	29,7	3. Bienes y servicios
4. Donaciones y transferencias	0,0	0,0	0,0	0,0	0,0	0,0	0,0	0,0	0,0	0,0	0,0	0,0	0,0	0,0	4. Donaciones y transferencias
5. Otros gastos corrientes	0,4	-0,1	1,6	2,3	3,2	3,4	16,0	0,1	0,4	0,8	0,9	1,7	0,9	2,0	5. Otros gastos corrientes
<b>b. GASTOS DE CAPITAL</b>	<b>11,7</b>	<b>14,5</b>	<b>16,7</b>	<b>17,5</b>	<b>10,7</b>	<b>24,0</b>	<b>154,9</b>	<b>1,3</b>	<b>23,9</b>	<b>19,4</b>	<b>21,1</b>	<b>10,1</b>	<b>30,7</b>	<b>17,1</b>	<b>b. GASTOS DE CAPITAL</b>
1. Donaciones y transferencias	0,0	0,0	0,0	0,0	0,0	0,0	1,3	0,0	0,0	0,0	0,0	0,0	1,7	0,0	1. Donaciones y transferencias
2. Adquisición de activos no financieros	11,7	14,1	15,2	17,1	10,0	24,2	148,6	1,3	22,9	19,1	20,8	9,5	28,3	17,0	2. Adquisición de activos no financieros
3. Otros gastos de capital	0,0	0,3	1,5	0,4	0,8	-0,2	5,0	0,0	1,0	0,3	0,3	0,6	0,7	0,0	3. Otros gastos de capital

1/ Información actualizada al 31 de agosto de 2017.

Fuente: MEF.

Elaboración: BCRP - Sucursal Iquitos.

Anexo Nº 13

LORETO: EJECUCIÓN DEL PRESUPUESTO DE GASTOS DE LOS GOBIERNOS LOCALES <sup>1/</sup>  
(Millones de soles)

	2016							2017							
	Jul.	Ago.	Set.	Oct.	Nov.	Dic.	Ene.-Dic.	Ene.	Feb.	Mar.	Abr.	May.	Jun.	Jul.	
<b>GASTOS NO FINANCIEROS</b>	<b>44,3</b>	<b>44,4</b>	<b>71,1</b>	<b>47,9</b>	<b>61,6</b>	<b>141,0</b>	<b>661,8</b>	<b>29,9</b>	<b>32,8</b>	<b>76,6</b>	<b>46,5</b>	<b>58,7</b>	<b>55,8</b>	<b>55,4</b>	<b>GASTOS NO FINANCIEROS</b>
<b>a. GASTOS CORRIENTES</b>	<b>25,1</b>	<b>24,1</b>	<b>25,6</b>	<b>22,4</b>	<b>27,8</b>	<b>44,2</b>	<b>324,5</b>	<b>22,9</b>	<b>19,5</b>	<b>38,1</b>	<b>27,4</b>	<b>36,1</b>	<b>32,1</b>	<b>25,2</b>	<b>a. GASTOS CORRIENTES</b>
1. Personal y obligaciones	8,1	6,3	7,3	6,6	6,9	7,2	86,3	8,2	4,4	9,1	6,7	6,9	6,6	8,0	1. Personal y obligaciones
2. Pensiones y prestaciones sociales	2,0	1,8	2,0	1,9	2,8	2,8	23,8	1,4	1,5	2,0	1,9	1,9	1,9	2,0	2. Pensiones y prestaciones sociales
3. Bienes y servicios	14,5	15,2	15,6	13,4	17,7	33,7	208,1	12,6	13,2	26,3	17,7	26,8	23,0	14,7	3. Bienes y servicios
4. Donaciones y transferencias	0,1	0,3	0,2	0,1	0,1	0,3	2,1	0,1	0,1	0,2	0,8	0,1	0,2	0,2	4. Donaciones y transferencias
5. Otros gastos corrientes	0,4	0,3	0,4	0,4	0,3	0,2	4,2	0,6	0,3	0,4	0,2	0,4	0,4	0,4	5. Otros gastos corrientes
<b>b. GASTOS DE CAPITAL</b>	<b>19,2</b>	<b>20,3</b>	<b>45,5</b>	<b>25,5</b>	<b>33,8</b>	<b>96,8</b>	<b>337,3</b>	<b>7,0</b>	<b>13,3</b>	<b>38,5</b>	<b>19,1</b>	<b>22,6</b>	<b>23,7</b>	<b>30,1</b>	<b>b. GASTOS DE CAPITAL</b>
1. Donaciones y transferencias	0,0	0,0	0,0	0,0	0,0	0,0	0,7	0,0	0,0	0,0	0,0	0,0	0,0	0,0	1. Donaciones y transferencias
2. Adquisición de activos no financieros	19,2	20,3	45,5	25,5	33,8	96,8	336,7	7,0	13,3	38,5	19,1	22,6	23,7	30,1	2. Adquisición de activos no financieros
3. Otros gastos de capital	0,0	0,0	0,0	0,0	0,0	0,0	0,0	0,0	0,0	0,0	0,0	0,0	0,0	0,0	3. Otros gastos de capital

1/ Información actualizada al 31 de agosto de 2017.

Fuente: MEF.

Elaboración: BCRP - Sucursal Iquitos.

Anexo Nº 14

LORETO: INVERSIÓN NO FINANCIERA DEL GOBIERNO NACIONAL <sup>1/</sup>  
(Millones de soles)

FUNCIONES	2016							2017							FUNCIONES
	Jul.	Ago.	Set.	Oct.	Nov.	Dic.	Ene.-Dic.	Ene.	Feb.	Mar.	Abr.	May.	Jun.	Jul.	
Agropecuaria	3,1	1,4	2,1	2,0	2,4	5,2	23,9	1,0	2,4	3,9	2,2	1,7	2,0	2,6	Agropecuaria
Cultura y deporte	0,0	0,0	0,0	0,0	0,0	0,0	0,0	0,0	0,0	0,0	0,0	0,0	0,0	0,0	Cultura y deporte
Educación	1,6	2,1	1,2	1,1	2,1	6,0	31,2	0,0	0,4	0,1	0,1	0,6	1,4	0,4	Educación
Energía	0,2	0,1	0,1	1,2	0,2	0,0	4,9	0,2	0,1	0,1	0,5	0,1	0,9	0,1	Energía
Industria	0,3	0,2	0,4	0,5	0,7	0,2	5,9	0,0	0,0	0,0	0,0	0,0	0,1	0,0	Industria
Justicia	0,2	0,4	0,1	0,1	0,0	0,3	1,2	0,0	0,0	0,1	-0,1	0,1	0,0	0,0	Justicia
Ambiente	2,7	0,1	0,1	0,3	0,1	2,2	8,3	0,1	0,1	0,2	0,1	1,4	0,2	0,2	Ambiente
Orden público y seguridad	0,1	0,0	0,1	0,1	0,1	4,1	4,6	0,0	9,1	0,9	2,5	2,3	2,7	5,4	Orden público y seguridad
Defensa y seguridad	1,3	0,0	0,0	0,0	5,2	0,0	8,2	0,0	0,0	0,0	0,0	0,0	0,0	0,0	Defensa y seguridad
Pesca	0,0	0,0	0,0	0,0	0,0	0,0	0,0	0,0	0,0	0,0	0,0	0,0	0,0	0,0	Pesca
Planeamiento, gestión y reserva	0,0	0,2	0,0	0,0	0,1	0,3	0,9	0,0	0,7	0,0	0,0	0,0	0,0	0,1	Planeamiento, gestión y reserva
Protección social	0,0	0,0	0,0	0,0	0,0	0,0	0,0	0,0	0,0	0,0	0,0	0,0	0,0	0,0	Protección social
Salud	1,1	0,5	0,2	0,4	3,1	0,7	12,7	0,0	0,5	0,4	0,4	0,7	0,4	0,4	Salud
Saneamiento	0,1	0,2	0,2	0,2	0,5	0,8	2,9	0,0	1,3	0,4	0,4	0,6	0,5	4,3	Saneamiento
Trabajo	0,0	0,0	0,0	0,0	0,0	0,0	0,0	0,0	0,0	0,0	0,0	0,0	0,0	0,0	Trabajo
Transporte y comunicaciones	0,1	1,4	0,0	0,8	1,3	3,1	9,6	0,3	0,0	8,7	1,4	0,2	12,1	0,4	Transporte y comunicaciones
Turismo	0,0	0,0	0,0	0,0	0,0	0,1	0,1	0,0	0,0	0,1	0,0	0,0	0,0	0,0	Turismo
Vivienda y desarrollo urbano	0,5	0,5	0,2	0,3	0,1	0,4	3,8	0,0	0,2	0,2	0,3	0,1	0,1	0,2	Vivienda y desarrollo urbano
<b>TOTAL INVERSIONES</b>	<b>11,1</b>	<b>7,2</b>	<b>4,9</b>	<b>7,2</b>	<b>16,0</b>	<b>23,6</b>	<b>118,1</b>	<b>1,5</b>	<b>14,9</b>	<b>15,2</b>	<b>7,9</b>	<b>7,9</b>	<b>20,3</b>	<b>14,1</b>	<b>TOTAL INVERSIONES</b>

1/ Información actualizada al 31 de agosto de 2017.

Fuente: MEF.

Elaboración: BCRP - Sucursal Iquitos.



Anexo Nº 15

LORETO: INVERSIÓN NO FINANCIERA DEL GOBIERNO REGIONAL <sup>1/</sup>  
(Millones de soles)

FUNCIONES	2016							2017							FUNCIONES
	Jul.	Ago.	Set.	Oct.	Nov.	Dic.	Ene.-Dic.	Ene.	Feb.	Mar.	Abr.	May.	Jun.	Jul.	
Agropecuaria	0,4	0,4	0,5	0,7	0,7	0,7	4,3	0,0	0,5	0,3	0,2	0,5	0,7	0,2	Agropecuaria
Comercio	0,1	0,0	0,2	0,5	0,1	1,3	2,5	0,0	0,0	0,5	0,4	0,0	0,0	0,0	Comercio
Cultura y deporte	0,0	0,0	0,0	0,1	0,0	0,0	0,2	0,0	0,0	0,0	0,0	0,0	0,0	0,0	Cultura y deporte
Educación	1,7	3,5	4,6	1,9	1,7	6,7	33,6	0,1	5,1	5,9	11,8	5,0	18,1	6,4	Educación
Energía	0,1	0,1	0,1	1,2	0,2	1,0	4,3	0,2	0,9	1,3	1,2	1,1	1,1	0,7	Energía
Minería	0,0	0,0	0,0	0,0	0,0	0,0	0,0	0,0	0,0	0,0	0,0	0,0	0,0	0,0	Minería
Orden público y seguridad	0,0	0,0	0,0	0,0	0,0	0,0	0,1	0,0	0,0	0,0	0,0	0,0	0,0	0,0	Orden público y seguridad
Pesca	0,0	0,0	0,0	0,0	0,0	0,0	0,0	0,0	0,0	0,0	0,0	0,0	0,0	0,0	Pesca
Planeamiento, gestión y reserva	0,3	0,4	0,2	0,1	0,1	0,7	4,9	0,2	0,1	0,4	0,3	0,3	0,3	0,6	Planeamiento, gestión y reserva
Protección social	0,0	0,0	0,0	0,0	0,1	0,0	0,1	0,0	0,2	0,0	0,0	0,1	0,0	0,4	Protección social
Salud	8,0	6,5	6,6	10,0	3,7	10,3	73,2	0,3	14,2	8,5	5,2	1,9	7,0	6,9	Salud
Saneamiento	0,2	0,3	0,4	1,6	0,5	1,5	7,0	0,1	0,0	1,1	1,2	0,4	0,2	0,2	Saneamiento
Trabajo	0,0	0,0	0,0	0,0	0,0	0,0	0,1	0,0	0,0	0,0	0,0	0,0	0,0	0,0	Trabajo
Transporte	0,7	2,8	2,4	1,0	2,8	1,7	17,2	0,4	1,5	0,9	0,3	0,0	0,8	1,5	Transporte
Comunicaciones	0,0	0,0	0,0	0,0	0,0	0,1	0,2	0,0	0,0	0,0	0,0	0,0	0,0	0,0	Comunicaciones
Turismo	0,0	0,0	0,0	0,0	0,0	0,0	0,0	0,0	0,0	0,0	0,0	0,0	0,0	0,0	Turismo
Medio Ambiente	0,1	0,1	0,0	0,0	0,1	0,1	0,8	0,0	0,1	0,1	0,2	0,1	0,1	0,1	Medio Ambiente
Vivienda y desarrollo urbano	0,0	0,0	0,0	0,0	0,0	0,0	0,2	0,0	0,5	0,0	0,0	0,1	0,1	0,0	Vivienda y desarrollo urbano
<b>TOTAL INVERSIONES</b>	<b>11,7</b>	<b>14,1</b>	<b>15,2</b>	<b>17,1</b>	<b>10,0</b>	<b>24,2</b>	<b>148,6</b>	<b>1,3</b>	<b>22,9</b>	<b>19,1</b>	<b>20,8</b>	<b>9,5</b>	<b>28,3</b>	<b>17,0</b>	<b>TOTAL INVERSIONES</b>

1/ Información actualizada al 31 de agosto de 2017.

Fuente: MEF.

Elaboración: BCRP - Sucursal Iquitos.

Anexo Nº 16

LORETO: INVERSIÓN NO FINANCIERA DE LOS GOBIERNOS LOCALES <sup>1/</sup>  
(Millones de soles)

FUNCIONES	2016							2017							FUNCIONES
	Jul.	Ago.	Set.	Oct.	Nov.	Dic.	Ene.-Dic.	Ene.	Feb.	Mar.	Abr.	May.	Jun.	Jul.	
Agropecuaria	0,3	0,4	0,3	0,4	0,4	0,3	4,6	0,0	0,0	0,8	0,5	0,7	0,7	1,0	Agropecuaria
Comercio	0,0	0,0	0,0	0,2	0,0	0,2	0,4	0,0	0,0	1,2	0,0	0,3	0,5	0,5	Comercio
Cultura y deporte	0,8	1,1	0,8	0,1	0,2	1,2	5,6	0,3	0,3	0,5	0,3	0,6	0,3	0,2	Cultura y deporte
Educación	7,0	3,4	16,8	9,0	7,4	25,7	96,9	1,2	6,8	5,7	5,7	5,9	5,3	7,5	Educación
Energía	0,6	0,5	0,8	0,1	0,1	1,6	8,7	0,2	0,4	1,6	2,2	1,6	1,1	0,9	Energía
Industria	0,0	0,0	0,0	0,0	0,0	0,0	0,0	0,0	0,0	0,0	0,0	0,0	0,0	0,0	Industria
Ambiente	0,7	6,1	0,5	0,4	0,1	1,5	12,1	0,0	0,1	0,3	0,0	0,6	0,4	0,2	Ambiente
Orden público y seguridad	0,2	0,2	0,2	0,4	0,1	13,4	16,1	0,0	0,1	0,1	0,1	0,0	0,1	0,4	Orden público y seguridad
Pesca	0,0	0,0	0,0	0,0	0,0	0,0	0,0	0,0	0,0	0,0	0,0	0,0	0,0	0,0	Pesca
Planeamiento, gestión y reserva	0,7	1,1	2,5	0,8	0,7	2,7	15,5	2,3	-1,3	1,1	0,6	0,7	1,8	1,3	Planeamiento, gestión y reserva
Protección social	0,2	0,3	0,5	0,3	0,5	0,5	4,2	0,1	0,1	0,2	0,1	0,2	0,2	0,1	Protección social
Salud	0,3	0,7	0,3	0,3	0,3	1,3	6,1	0,3	0,1	0,3	0,0	0,0	1,0	0,0	Salud
Saneamiento	0,5	0,5	2,9	3,8	10,5	23,4	49,2	0,5	1,4	21,0	5,1	4,5	3,8	3,3	Saneamiento
Trabajo	0,0	0,1	0,0	0,1	0,0	0,0	0,3	0,0	0,0	0,0	0,0	0,1	0,1	0,2	Trabajo
Transporte y comunicaciones	6,9	5,2	17,2	8,8	12,3	23,8	103,9	1,9	5,0	4,9	3,9	6,9	7,9	13,9	Transporte y comunicaciones
Turismo	0,4	0,0	0,0	0,0	0,0	0,0	0,5	0,0	0,0	0,0	0,0	0,0	0,0	0,0	Turismo
Vivienda y desarrollo urbano	0,8	1,0	2,7	1,0	1,2	1,1	12,6	0,1	0,3	0,7	0,4	0,4	0,6	0,6	Vivienda y desarrollo urbano
<b>TOTAL INVERSIONES</b>	<b>19,2</b>	<b>20,3</b>	<b>45,5</b>	<b>25,5</b>	<b>33,8</b>	<b>96,8</b>	<b>336,7</b>	<b>7,0</b>	<b>13,3</b>	<b>38,5</b>	<b>19,1</b>	<b>22,6</b>	<b>23,7</b>	<b>30,1</b>	<b>TOTAL INVERSIONES</b>

1/ Información actualizada al 31 de agosto de 2017.

Fuente: MEF.

Elaboración: BCRP - Sucursal Iquitos.

Anexo Nº 17

**LORETO: DEPÓSITOS <sup>1/</sup>**  
**(Saldos en millones de soles)**

	2016						2017							
	Jul.	Ago.	Set.	Oct.	Nov.	Dic.	Ene.	Feb.	Mar.	Abr.	May.	Jun.		Jul.
A. BANCA MÚLTIPLE	762	729	721	709	678	712	673	684	706	691	684	694	716	A. BANCA MÚLTIPLE
B. EMPRESAS FINANCIERAS	2	2	2	2	2	2	2	3	3	3	3	3	3	B. EMPRESAS FINANCIERAS
C. CAJAS MUNICIPALES Y RURALES	191	189	192	192	191	192	187	194	184	187	186	188	191	C. CAJAS MUNICIPALES Y RURALES
D. BANCO DE LA NACIÓN	177	161	180	185	183	196	160	162	148	156	145	157	151	D. BANCO DE LA NACIÓN
<b>TOTAL DEPÓSITOS DE LORETO</b>	<b>1 132</b>	<b>1 081</b>	<b>1 095</b>	<b>1 089</b>	<b>1 053</b>	<b>1 102</b>	<b>1 023</b>	<b>1 042</b>	<b>1 040</b>	<b>1 037</b>	<b>1 018</b>	<b>1 042</b>	<b>1 060</b>	<b>TOTAL DEPÓSITOS DE LORETO</b>

<sup>1/</sup> cifras preliminares.

Fuente: SBS y AFP.

Elaboración: BCRP - Sucursal Iquitos.

Anexo Nº 18

**LORETO: CRÉDITO <sup>1/</sup>**  
(Saldos en millones de soles)

	2016						2017							
	Jul.	Ago.	Set.	Oct.	Nov.	Dic.	Ene.	Feb.	Mar.	Abr.	May.	Jun.	Jul.	
A. BANCA MÚLTIPLE	1 519	1 508	1 517	1 537	1 534	1 511	1 484	1 494	1 484	1 477	1 441	1 443	1 449	A. BANCA MÚLTIPLE
B. EMPRESAS FINANCIERAS	88	87	87	88	90	92	89	89	88	89	90	91	91	B. EMPRESAS FINANCIERAS
C. CAJAS Y EDPYMES	264	265	268	274	274	272	270	274	268	268	270	265	264	C. CAJAS Y EDPYMES
D. BANCO DE LA NACIÓN <sup>2/</sup>	187	191	194	197	200	205	210	213	216	218	226	231	236	D. BANCO DE LA NACIÓN <sup>2/</sup>
E. AGROBANCO <sup>3/</sup>	69	70	71	72	73	74	74	75	75	76	51	43	43	E. AGROBANCO <sup>3/</sup>
<b>CRÉDITO TOTAL DE LORETO</b>	<b>2 127</b>	<b>2 121</b>	<b>2 137</b>	<b>2 168</b>	<b>2 171</b>	<b>2 154</b>	<b>2 127</b>	<b>2 145</b>	<b>2 131</b>	<b>2 128</b>	<b>2 078</b>	<b>2 071</b>	<b>2 082</b>	<b>CRÉDITO TOTAL DE LORETO</b>
- Moneda Nacional	1 955	1 952	1 963	2 001	2 009	2 007	1 990	2 015	2 009	2 010	1 962	1 961	1 969	- Moneda Nacional
- Moneda Extranjera	172	170	174	167	162	147	136	130	122	118	116	110	114	- Moneda Extranjera

<sup>1/</sup> Cifras preliminares.

<sup>2/</sup> Sólo considera los créditos de consumo e hipotecario.

<sup>3/</sup> No considera los créditos a las demás empresas del Sistema Financiero.

Fuente: SBS y AFP.

Elaboración: BCRP - Sucursal Iquitos.

Anexo Nº 19

**LORETO: TASA DE MOROSIDAD <sup>1/</sup>**  
(En porcentaje)

ENTIDADES FINANCIERAS	2016						2017						ENTIDADES FINANCIERAS	
	Jul.	Ago.	Set.	Oct.	Nov.	Dic.	Ene.	Feb.	Mar.	Abr.	May.	Jun.		Jul.
Banca Múltiple	8,6	9,0	8,7	9,6	9,5	9,5	10,0	9,9	9,5	9,7	9,6	9,9	10,0	Banca Múltiple
Empresas Financieras	8,9	8,7	8,7	8,8	7,7	7,3	7,6	7,6	7,7	8,3	8,4	8,5	8,2	Empresas Financieras
Cajas Municipales	9,5	9,8	9,6	9,6	9,5	9,6	10,3	10,6	10,5	10,7	11,1	11,0	11,1	Cajas Municipales
Cajas Rurales de Ahorro y Crédito	-	-	-	-	-	-	-	-	-	-	-	-	-	Cajas Rurales de Ahorro y Crédito
EDPYMES	7,3	7,2	5,9	5,6	5,2	5,2	5,3	5,1	6,3	6,6	7,5	7,3	6,1	EDPYMES
Banco de la Nación <sup>2/</sup>	2,5	2,5	2,4	2,5	2,5	2,5	2,3	2,4	2,4	2,4	2,3	2,4	2,3	Banco de la Nación <sup>2/</sup>
Agrobanco <sup>3/</sup>	1,6	2,0	1,8	1,9	1,6	3,7	4,2	5,1	4,3	5,3	5,3	1,5	6,4	Agrobanco <sup>3/</sup>
<b>TOTAL</b>	<b>7,9</b>	<b>8,3</b>	<b>8,0</b>	<b>8,6</b>	<b>8,5</b>	<b>8,5</b>	<b>8,9</b>	<b>8,9</b>	<b>8,6</b>	<b>8,8</b>	<b>8,8</b>	<b>8,9</b>	<b>9,0</b>	<b>TOTAL</b>

1/ cifras preliminares, calculadas en base a: (créditos vencidos + créditos en cobranza judicial) / colocaciones brutas.

2/ Solo considera los créditos de consumo e hipotecario.

3/ No considera los créditos a las demás empresas del Sistema Financiero.

Fuente: SBS y AFP.

Elaboración: BCRP - Sucursal Iquitos.