

BANCO CENTRAL DE RESERVA DEL PERÚ
SUCURSAL IQUITOS



LORETO: Síntesis de Actividad Económica
MAYO 2017¹

Departamento de Estudios Económicos

¹ En el presente informe participaron Arnulfo Cumbicus y Mario López.

ÍNDICE

Página

RESUMEN EJECUTIVO	3
I. ACTIVIDAD PRODUCTIVA	5
1. Actividad primaria	5
1.1. Sector agropecuario	5
1.2. Sector pesca.....	6
1.3. Sector minería	7
2. Otros indicadores sectoriales	8
2.1 Sector manufactura	8
2.2 Arribos de turistas a los establecimientos de hospedaje	10
II. ASPECTOS LABORALES	10
1. Empleo	10
III. SECTOR EXTERNO	11
1. Exportaciones.....	11
IV. CRÉDITO Y DEPÓSITOS	12
1. Crédito	12
2. Depósitos.....	14
V. EJECUCIÓN DEL PRESUPUESTO DE GASTOS DEL GOBIERNO GENERAL	15
1. Gasto corriente no financiero	15
2. Inversión pública.....	16
ANEXOS	18



RESUMEN EJECUTIVO

Principales hechos de importancia

- En mayo, los sectores **agropecuario** y **pescas** disminuyeron en 6,7 por ciento y 0,4 por ciento interanual, respectivamente; mientras que el sector **minería** registró un crecimiento de 2,8 por ciento.
- En **otros indicadores de actividad económica** registraron crecimiento interanual, créditos de consumo (9,1 por ciento) y manufactura (0,1 por ciento); pero cayeron el número de arribos a los establecimientos de hospedaje (-8,4 por ciento), inversión pública (-7,8 por ciento), empleo en empresas privadas formales de 10 y más trabajadores en Iquitos (-6,1 por ciento), crédito hipotecario (-4,3 por ciento) y crédito total (-2,4 por ciento).

Actividad primaria

- El sector **agropecuario** registró una disminución de 6,7 por ciento interanual en mayo, explicada por los resultados negativos de los sub-sectores agrícola y pecuario; con ello en el periodo enero-mayo de 2017 acumuló una contracción de 0,4 por ciento interanual, explicada por el resultado negativo del sub-sector pecuario.
- El sector **pescas** se contrajo en 0,4 por ciento interanual en mayo, debido a la escasez de ciertas especies de peces en los ríos amazónicos, lo cual originó un menor desembarque de pescado para consumo humano directo en los estados de conservación fresco y salpreso; mientras, la pesca ornamental creció en 25,7 por ciento; pero en el periodo enero-mayo el sector pesca acumuló un crecimiento de 1,3 por ciento interanual.
- La **minería** avanzó en 2,8 por ciento interanual en mayo, debido a la mayor producción de petrolero crudo, ante la reanudación parcial del bombeo en el ramal norte del Oleoducto Norperuano. Operaron en explotación los lotes 8; 192; 31-E y 31-B; pero en el periodo enero-mayo, la minería acumuló una contracción de 15,0 por ciento interanual.

Otros indicadores de actividad económica

- La **actividad manufacturera** registró un crecimiento de 0,1 por ciento interanual en mayo, explicado por el resultado positivo de la industria primaria; con ello, en el periodo enero-mayo acumuló un crecimiento de 3,7 por ciento.
- Los **arribos de turistas a establecimientos de hospedaje** disminuyeron en 8,4 por ciento interanual en mayo, debido al menor flujo del turismo interno, con ello en el periodo enero-mayo acumuló una disminución de 9,6 por ciento.
- El **empleo** en empresas privadas formales de 10 y más trabajadores en Iquitos disminuyó en 6,1 por ciento interanual en mayo, debido al menor requerimiento de trabajadores en todas las ramas de actividad, principalmente en primaria y, transportes y comunicaciones; con ello, en el periodo enero-mayo acumuló una contracción de 9,3 por ciento interanual.
- El **crédito total** se contrajo en 2,4 por ciento interanual en mayo, a S/ 2 078 millones; asimismo, el **crédito hipotecario** disminuyó en 4,3 por ciento interanual; mientras los **créditos de consumo** registraron un crecimiento de 9,1 por ciento.
- La **inversión pública** disminuyó en 7,8 por ciento, en valores reales, frente a la registrada en mayo del año anterior, debido a la menor ejecución de obras en los gobiernos locales; mientras la inversión del gobierno nacional y regional avanzó en 8,2 por ciento y 2,8 por ciento, respectivamente. Respecto al avance de proyectos de envergadura, el **gobierno nacional** desembolsó S/ 2,2 millones en la ampliación de los servicios de la Escuela Técnico Superior Iquitos de la Policía Nacional del Perú; y S/ 1,2 en el mejoramiento del sistema de recuperación, tratamiento y disposición final de residuos sólidos en Villa San

Juan, en el distrito de San Juan Bautista; el **gobierno regional** no avanzó en proyectos de gran envergadura; y los **gobiernos locales** invirtieron S/ 3,5 millones en el mejoramiento de las vías del Jirón Moore, Jirón Sargento Lores, Jirón Morona, Jirón Fanning y Jirón Bolognesi, en el distrito de Iquitos; y S/ 1,0 millones en el mejoramiento de los servicios de los colegios de las comunidades de Nuevo Iquitos, Ullpa Caño, Santa Anita y Angamos, en el distrito de Santa Cruz.

- En el periodo enero-mayo, la **inversión pública** creció en 43,6 por ciento interanual, debido a la mayor ejecución de proyectos en los tres niveles de gobierno; en particular gobierno nacional (64,4 por ciento) y gobierno regional (49,3 por ciento).

Cuadro N° 1
LORETO: OTROS INDICADORES DE ACTIVIDAD ECONÓMICA
 (Variación % respecto a similar mes del año anterior)

	Dic.16	Ene.17	Feb.17	Mar.17	Abr.17	May.17
Producción industrial 1/	-15,6	0,9	-3,9	1,8	18,9	0,1
Arribos a los establecimientos hospedaje	-15,4	-7,9	-8,5	-19,4	-3,7	-8,4
Empleo formal urbano 2/	-12,8	-14,1	-9,0	-8,4	-8,6	-6,1
Crédito total	-0,3	-0,1	0,8	0,5	0,4	-2,4
Créditos de consumo	12,5	12,6	12,2	11,9	11,0	9,1
Crédito hipotecario	-3,7	-3,7	-4,4	-4,5	-4,7	-4,3
Inversión pública 1/	14,1	12,4	176,6	41,8	47,0	-7,8

1/ En términos reales.

2/ En empresas de 10 a más trabajadores situadas en la ciudad de Iquitos.

Fuente: SBS y AFP, MTPE, MEF, MINCETUR y DIREPRO.

Elaboración: BCRP, Sucursal Iquitos.

I. ACTIVIDAD PRODUCTIVA

1. Actividad primaria

1.1. Sector agropecuario

- La actividad agropecuaria disminuyó en 6,7 por ciento interanual en mayo, debido a los resultados negativos de los sub-sectores agrícola y pecuario.
- En el periodo enero-mayo de 2017 acumuló una contracción de 0,4 por ciento interanual, explicada por el resultado negativo del sub-sector pecuario.

Cuadro N° 2
LORETO: PRODUCCIÓN DE PRINCIPALES PRODUCTOS AGROPECUARIOS^{1/}
(Toneladas)

Sub-sectores	Estructura Porcentual 2015 ^{2/}	Mayo				Enero - Mayo			
		2016	2017	Var. %	Contribución ^{3/}	2016	2017	Var. %	Contribución ^{3/}
AGRÍCOLA	80,8			-5,1	-3,7			0,5	0,4
Orientado a la industria	18,1			3,7	0,5			-0,1	0,0
Caña de azúcar	1,5	12 218	12 590	3,0	0,1	69 191	69 349	0,2	0,0
Palma aceitera	5,5	10 363	10 396	0,3	0,0	47 821	48 002	0,4	0,0
Maíz amarillo duro	10,8	802	936	16,7	0,2	23 912	23 584	-1,4	-0,1
Cacao	0,4	4	13	225,0	0,1	119	139	16,8	0,0
Orientado al mercado interno	62,6			-7,0	-4,1			0,7	0,4
Arroz cáscara	11,8	530	617	16,4	0,2	17 857	18 623	4,3	0,3
Yuca	20,1	25 886	22 487	-13,1	-3,2	146 146	145 588	-0,4	-0,1
Plátano	14,2	22 057	20 962	-5,0	-1,0	114 034	112 552	-1,3	-0,2
Maíz choclo	1,6	303	228	-24,8	-0,1	6 114	6 598	7,9	0,1
Piña	0,9	343	338	-1,5	0,0	5 032	5 106	1,5	0,0
Otros	14,0	18 059	18 180	0,1	0,0	114 936	117 140	2,1	0,3
PECUARIO	19,2			-10,7	-3,0			-3,8	-0,8
Carne de aves ^{4/}	15,1	2 043	1 712	-16,2	-3,5	9 843	8 961	-9,0	-1,5
Carne de porcino ^{4/}	1,1	162	195	20,4	0,3	804	943	17,3	0,2
Carne de vacuno ^{4/}	0,8	133	115	-13,5	-0,2	536	511	-4,7	0,0
Huevos	1,9	356	390	9,6	0,3	1 735	2 070	19,3	0,5
Leche	0,3	177	181	2,3	0,0	938	917	-2,2	0,0
Otros	0,1	11	15	36,4	0,0	61	85	41,1	0,0
SECTOR AGROPECUARIO	100,0			-6,7	-6,7			-0,4	-0,4

1/ Cifras preliminares.

2/ A precios de 2007.

3/ En base a la estructura porcentual de similar periodo de 2016.

4/ Peso neto.

Fuente: DRAL y MINAGRI.

Elaboración: BCRP, Sucursal Iquitos. Departamento de Estudios Económicos.

- El sub-sector agrícola disminuyó en 5,1 por ciento interanual en mayo, debido a la menor producción de yuca, plátano y maíz choclo; todos los casos explicados por las menores áreas cosechadas, las cuales se asociaron a las hectáreas perdidas por las inundaciones de los ríos en los meses de enero, marzo y abril; pero, en el periodo enero-mayo, el sub-sector acumuló un crecimiento de 0,5 por ciento interanual, explicado por la mayor producción de arroz cáscara y maíz choclo.
- El sub-sector pecuario registró una contracción de 10,7 por ciento interanual en mayo, explicada por la menor producción de carne (aves y vacuno); con ello, en el periodo enero-mayo de 2017 acumuló una disminución de 3,8 por ciento interanual.



- En mayo, las siembras aumentaron en 37,2 por ciento (2 537 hectáreas más) respecto a similar mes del año anterior, debido a la aparición de barrizales, ampliación de frontera agrícola para reponer las plantaciones perdidas de maíz amarillo, plátano y yuca.
- En la campaña 2016-2017, periodo agosto-mayo 2017, las áreas sembradas aumentaron en 0,7 por ciento (665 hectáreas más) respecto a similar periodo de la campaña anterior, debido a la reposición de las hectáreas perdidas por inundaciones en meses anteriores.

Cuadro N° 3
LORETO: SUPERFICIE SEMBRADA 1/
(Hectáreas)

	Campaña Agrícola ^{2/}		Variación	
	2015/2016	2016/2017	Absoluta	Porcentual
CULTIVOS TRANSITORIOS	90 030	91 588	1 558	1,7
Arroz cáscara	21 226	21 298	72	0,3
Maíz amarillo	26 551	26 789	238	0,9
Maíz choclo	2 978	3 387	409	13,7
Yuca	33 913	34 728	815	2,4
Frijol grano seco	426	1 473	1 047	245,8
Frijo caupí	1 211	1 071	-140	-11,6
Otros	3 725	2 842	-883	-23,7
CULTIVOS PERMANENTES	11 169	10 276	-893	-8,0
Palma aceitera	395	498	103	26,1
Plátano	7 783	7 689	-94	-1,2
Camu camu	0	0	0	-
Otros	2 991	2 089	-902	-30,2
Total	101 199	101 864	665	0,7

1/ Cifras preliminares.

2/ De agosto a mayo.

Fuente: DRAL.

Elaboración: BCRP, Sucursal Iquitos. Departamento de Estudios Económicos

1.2. Sector pesca

- El VBP² del sector pesca disminuyó en 0,4 por ciento interanual en mayo, debido a la escasez de ciertas especies de peces en los ríos amazónicos, como boquichico, llambina, maparate y palometa, lo que originó un menor desembarque de pescado para consumo humano directo en los estados fresco y salpreso, con excepción de seco salado; mientras, la pesca ornamental registró un crecimiento en 25,7 por ciento interanual, debido a la abundancia de las especies arahuana, banda negra y otocinclos común para la exportación.
- En el periodo enero-mayo de 2017, el sector pesca creció en 1,3 por ciento interanual, debido al mayor desembarque para consumo humano directo, principalmente en estado fresco; sumado a ello, el crecimiento de la pesca ornamental en 3,2 por ciento interanual.

² Valor bruto de la producción.

Cuadro N° 4
LORETO: PRODUCCIÓN PESQUERA 1/
(Toneladas y miles de unidades)

	Mayo			Enero - Mayo		Var. %
	2016	2017	Var. %	2016	2017	
Consumo Humano (toneladas)	553	510	-7,8	2 905	2 923	0,6
Fresco	505	470	-6,9	2 644	2 683	1,5
Llambina	44	36	-18,2	335	320	-4,5
Ractacara	23	13	-43,5	196	150	-23,5
Boquichico	104	96	-7,7	530	559	5,5
Palometa	62	43	-30,6	403	365	-9,4
Sardina	22	14	-36,4	75	74	-1,3
Otras especies	250	268	7,2	1 105	1 215	10,0
Salpreso	19	4	-78,9	59	50	-15,3
Seco salado	29	36	24,1	202	190	-5,9
Ornamentales (miles de unidades)	491	617	25,7	2 938	3 031	3,2
Mercado interno	73	61	-16,4	183	199	8,7
Mercado externo	417	556	33,3	2 754	2 809	2,0
Stock remanente y/o mortandad	1	0	-100,0	1	23	-
SECTOR PESCA 2/			-0,4			1,3

1/ Cifras preliminares.

2/ A precios de 2007.

Fuente: DIREPRO.

Elaboración: BCRP, Sucursal Iquitos. Departamento de Estudios Económicos

1.3.Sector minería

- La producción de petróleo crudo fiscalizada registró una expansión de 2,8 por ciento interanual en mayo, explicada por la reanudación parcial del bombeo en el ramal norte del Oleoducto Norperuano, para realizar pruebas de mantenimiento. Operaron en explotación los lotes 8; 192; 31-E, 31-B.
- En el periodo enero-mayo de 2017, la producción de petróleo acumuló una disminución de 15,0 por ciento interanual, explicada por el cierre temporal del Oleoducto Norperuano.

Cuadro N° 5
LORETO: PRODUCCIÓN DE PETRÓLEO CRUDO 1/
(Miles de barriles)

Hidrocarburos	Estructura Porcentual	Mayo				Enero - Mayo			
		2015 ^{2/}	2016	2017	Var. % Contribución ^{3/}	2016	2017	Var. % Contribución ^{3/}	
		Petróleo crudo	100,0	249	256	2,8	2,8	1 530	1 301
SECTOR MINERÍA 2/	100,0			2,8	2,8			-15,0	-15,0

1/ Cifras preliminares.

2/ A precios de 2007.

3/ En base a la estructura porcentual de similar periodo de 2016.

Fuente: Perúpetro S.A.

Elaboración: BCRP, Sucursal Iquitos. Departamento de Estudios Económicos.



Gráfico N° 1

LORETO: PRODUCCIÓN DE PETRÓLEO CRUDO
Var. % respecto a similar periodo del año anterior

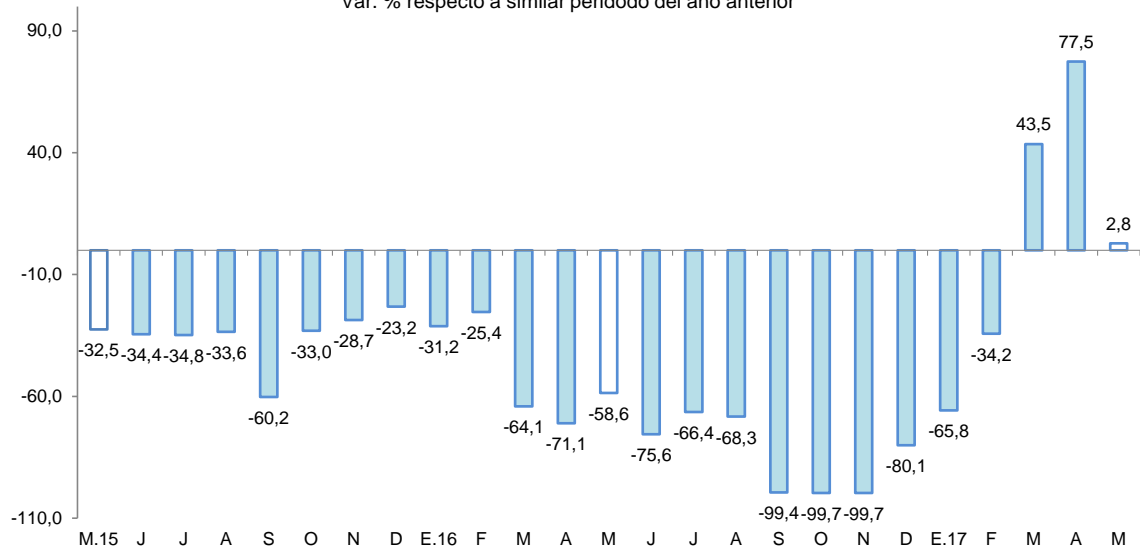

Fuente: Perupetro S.A.
Elaboración: BCRP, Sucursal Iquitos. Departamento de Estudios Económicos.

Gráfico N° 2

PRECIO INTERNACIONAL DEL PETRÓLEO-WTI
(US\$ por barril)

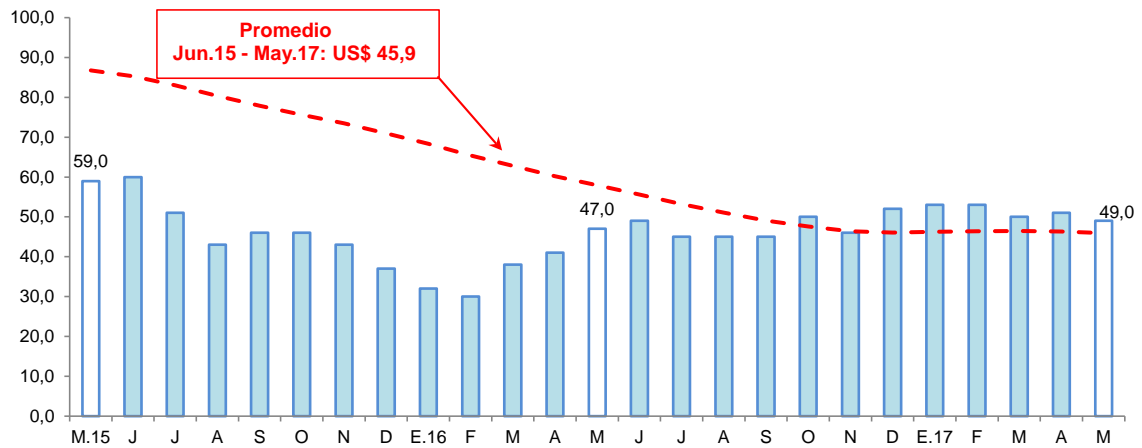

Fuente: Bloomberg.
Elaboración: BCRP, Sucursal Iquitos. Departamento de Estudios Económicos.

2. Otros indicadores sectoriales

2.1 Sector manufactura

- La actividad manufacturera registró un crecimiento de 0,1 por ciento interanual en mayo 2017, explicado por el resultado positivo de la industria primaria.
- En el período enero-mayo la manufactura acumuló un crecimiento de 3,7 por ciento respecto al año anterior, asociado al resultado positivo de la industria primaria.

Cuadro N° 6

LORETO: ÍNDICE DE VOLUMEN FÍSICO MANUFACTURERO 1/

(Var. % real respecto a similar periodo del año anterior)

Ramas de actividad	Estructura Porcentual 2015 ^{2/}	Mayo		Enero-Mayo	
		Var. %	Contribución ^{3/}	Var. %	Contribución ^{3/}
MANUFACTURA PRIMARIA	56,9	8,1	4,4	15,5	9,0
Productos cárnicos	0,0	-	-	-	-
Refinación de petróleo	56,9	8,1	4,4	15,5	9,0
MANUFACTURA NO PRIMARIA	43,1	-9,7	-4,4	-12,4	-5,2
Conservas de palmito	0,2	-67,0	-0,3	-47,0	-0,2
Productos lácteos	0,1	-45,7	0,0	-42,9	0,0
Pilado de arroz	0,0	-	-	-	-
Alimentos para animales	0,0	-6,7	0,0	53,4	0,0
Productos de panadería	0,3	78,1	0,3	15,8	0,1
Bebidas malteadas	0,3	-	-	-100,0	-0,2
Bebidas gaseosas	6,7	23,0	1,4	-5,6	-0,4
Madera aserrada	17,2	-8,5	-1,4	-21,2	-2,7
Triplay	6,0	-23,8	-1,7	-13,8	-1,0
Periódicos	0,1	0,0	0,0	-0,7	0,0
Impresión	0,1	0,9	0,0	-41,0	0,0
Oxígeno industrial	0,1	199,7	0,1	40,0	0,0
Ladrillos	0,0	-	-	-	-
Mallas metálicas	0,0	-76,7	0,0	3,2	0,0
Motores para pozos	0,0	-	-	-	-
Bombas para pozos	0,1	-2,1	0,0	-19,8	0,0
Motocicletas y motokar	12,1	-18,6	-2,6	1,5	0,2
SECTOR MANUFACTURA	100,0	0,1	0,1	3,7	3,7

1/ Cifras preliminares.

2/ A precios de 2007.

3/ En base a la estructura porcentual de similar periodo de 2015.

Fuente: DIREPRO y Empresas.

Elaboración: BCRP, Sucursal Iquitos. Departamento de Estudios Económicos.

- La industria primaria avanzó en 8,1 por ciento interanual en mayo, debido a la mayor producción de refinados de petróleo crudo, ante la disponibilidad de materia prima; con ello, en periodo enero-mayo acumuló un crecimiento de 15,5 por ciento interanual.
- La industria no primaria se contrajo en 9,7 por ciento interanual en mayo, debido a la menor producción de motocicletas y motokar, triplay, madera aserrada y conservas de palmito, los que ostentan la mayor contribución negativa; con ello, en el periodo enero-mayo, la manufactura no primaria acumuló una disminución de 12,4 por ciento interanual.

Gráfico N° 3

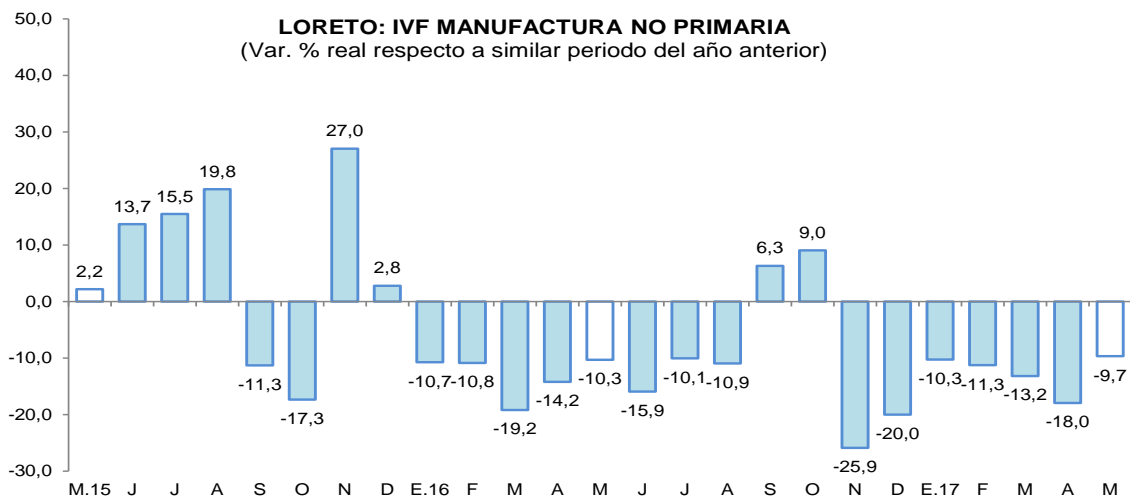

Fuente: DIREPRO y Empresas

Elaboración: BCRP, Sucursal Iquitos. Departamento de Estudios Económicos.



2.2 Arribos de turistas a los establecimientos de hospedaje

- Según MINCETUR, el número de arribos de turistas a los establecimientos de hospedaje se redujo en 8,4 por ciento interanual en mayo. El turismo interno disminuyó en 23,9 por ciento; pero, el receptivo (turistas extranjeros) creció en 74,8 por ciento interanual.
- En el periodo enero-mayo de 2017, el número de arribos de turistas a establecimientos de hospedaje cayó en 9,6 por ciento interanual. El turismo interno registró una caída de 23,0 por ciento; mientras que, el receptivo (turistas extranjeros) creció en 58,4 por ciento.

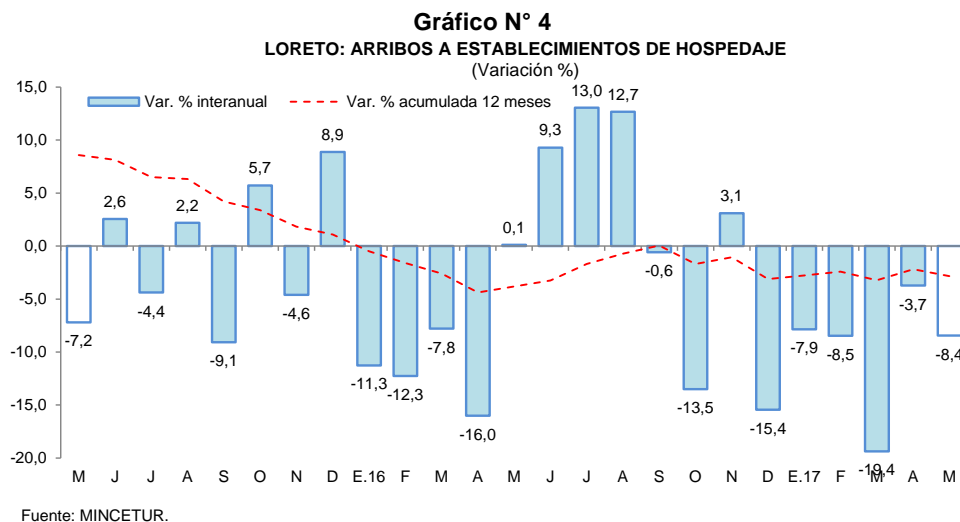

II. ASPECTOS LABORALES

1. Empleo

- El empleo en empresas privadas formales de 10 y más trabajadores en Iquitos disminuyó en 6,1 por ciento interanual en mayo, debido al menor requerimiento de trabajadores en las cinco ramas de actividad, en particular primaria (-9,1 por ciento) y, transportes y comunicaciones (-8,4 por ciento), por el deterioro de las actividades forestal y petrolera, respectivamente.

Cuadro N° 7
IQUITOS: ÍNDICE MENSUAL DE EMPLEO EN EMPRESAS PRIVADAS FORMALES DE 10 A MÁS
TRABAJADORES, POR RAMA DE ACTIVIDAD^{1/}
(Octubre 2010=100)

Rama de Actividad	Mayo			Enero - Mayo		
	2016	2017	Var. %	2016	2017	Var. %
Primaria ^{2/}	39,5	35,9	-9,1	41,8	36,3	-13,2
Manufactura	73,4	68,2	-7,1	77,9	66,9	-14,1
Comercio	111,9	106,9	-4,5	111,0	107,9	-2,8
Transporte y Comunicaciones	93,6	85,8	-8,4	96,2	87,1	-9,5
Servicios ^{3/}	100,9	95,9	-5,0	102,5	91,9	-10,3
Total	84,9	79,7	-6,1	86,8	78,8	-9,3

Nota: La información corresponde al primer día de cada mes.

1/ Cifras preliminares.

2/ Conformada por las subramas agricultura, pesca e hidrocarburos.

3/ Conformada por las subramas servicios prestados a empresas, restaurantes y hoteles, establecimientos financieros, enseñanza, servicios sociales y comunales; y electricidad, gas y agua.

Fuente: MTPE – Encuesta Nacional de Variación Mensual del Empleo (ENVME).



- En el periodo enero-mayo de 2017, el empleo en empresas privadas formales registró una disminución promedio de 9,3 por ciento interanual, explicada por los menores requerimientos de trabajadores en las cinco ramas de actividad, en particular manufactura (-14,1 por ciento) y primaria (-13,2 por ciento).

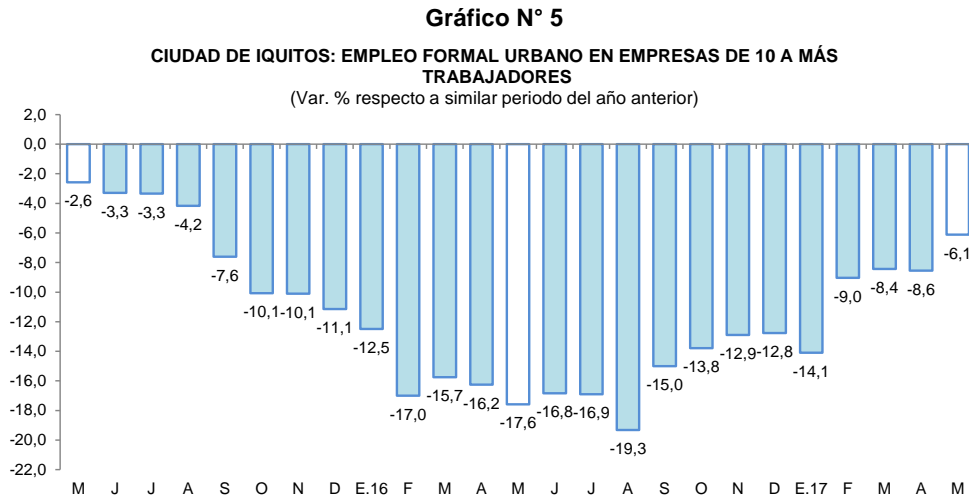

Fuente: MTPE – Encuesta Nacional de Variación Mensual del Empleo (ENVME).

III. SECTOR EXTERNO

1. Exportaciones

- Las exportaciones de Loreto totalizaron US\$ 2,0 millones en mayo, mayores en 79,0 por ciento respecto a similar mes del año anterior, debido a los mayores volúmenes exportados de maderas por la Aduana del Callao y de animales vivos (tortugas).
- En el periodo enero-mayo de 2017, las exportaciones registraron un crecimiento de 43,7 por ciento interanual, debido a las mayores ventas de petróleo crudo reducido y sus derivados; y de maderas por la aduanan del Callao.

Cuadro N° 8
LORETO: EXPORTACIONES POR GRUPO DE PRODUCTOS^{1/}
(Valor FOB en millones de US\$)

TIPO	Estructura % 3/		Mayo		Enero-Mayo		
	2016	2016	2016	2017	2016	2017	Var. %
PRODUCTOS TRADICIONALES	26,8	0,5	0,5	0,0	1,4	6,4	367,1
Petróleo crudo reducido y derivados	26,8	0,5	0,5	0,0	1,4	6,4	367,1
PRODUCTOS NO TRADICIONALES	62,6	0,6	1,4	110,3	6,3	5,6	-11,5
Agropecuarios	7,6	0,2	0,1	-66,7	0,7	0,3	-65,2
Pesqueros	15,7	0,2	0,2	0,0	1,4	1,2	-9,3
Maderas	21,6	0,1	0,7	984,4	1,8	2,5	39,2
Otros no tradicionales	17,7	0,2	0,4	58,4	2,4	1,6	-34,4
Otras exportaciones 2/	10,6	0,0	0,1	-	0,9	0,3	-65,9
TOTAL EXPORTACIONES	100,0	1,1	2,0	79,0	8,5	12,3	43,7

1/ Cifras preliminares.

2/ Incluye reparación de bienes de capital, equipo petrolero y partes para helicópteros.

3/ En base a la estructura de similar periodo de 2016.

Fuente: SUNAT

Elaboración: BCRP, Sucursal Iquitos. Departamento de Estudios Económicos.

- Las exportaciones de productos tradicionales no registraron variación alguna en mayo, debido a que los menores volúmenes exportados de derivados de petróleo crudo, fueron compensados por sus mayores precios de exportación. En el periodo enero-mayo acumularon un crecimiento de 367,1 por ciento interanual.
- Las exportaciones de productos no tradicionales se incrementaron en 110,3 por ciento frente al similar mes del año anterior, debido a las mayores ventas de maderas (madera aserrada y triplay) y de otros productos no tradicionales (animales vivos como tortugas); pero en el periodo enero-mayo acumularon una caída de 11,5 por ciento.
- En el periodo enero-mayo, las exportaciones tuvieron como principales mercados de destino a Estados Unidos, Colombia, China y México; el primero de ellos adquirió el 41,8 por ciento del valor total exportado; Colombia (19,0 por ciento), China (13,3 por ciento) y México (9,6 por ciento).

IV. CRÉDITO Y DEPÓSITOS

1. Crédito

- El crédito en Loreto disminuyó en 2,4 por ciento respecto a mayo del año anterior. En la banca múltiple, que canaliza el 69,3 por ciento del total, el crédito cayó en 5,4 por ciento interanual; mientras que, en las instituciones no bancarias, se incrementó en 0,7 por ciento. Al finalizar el mes, el crédito registró un saldo de S/ 2 078 millones, de los cuales, el 94,4 por ciento (S/ 1 962 millones), se encuentra colocado en moneda nacional.
- Según tipo de crédito, destaca el crecimiento de los créditos de consumo (9,1 por ciento).

Cuadro N° 9
LORETO: CRÉDITO (NOMINAL SBS) - MAYO 2017

En millones de soles

	Estructura % May-17	Mayo		Var.% Nominal
		2016	2017	May-17 / May-16
Banco de la Nación	10,9	184	226	22,9
Agrobanco	2,5	66	51	-21,8
Banca Múltiple	69,3	1 523	1 441	-5,4
Instituciones No Bancarias	17,3	357	360	0,7
Financieras	4,3	90	90	0,0
Cajas Municipales	12,5	259	260	0,4
Cajas Rurales	0,0	0	0	-
Edpymes	0,5	9	10	18,5
Arrendamiento Financiero	0,0	0	0	-
TOTAL	100,0	2 129	2 078	-2,4
Empresas	54,6	1 245	1 134	-8,9
Personas	45,4	884	944	6,8
Consumo	38,2	728	794	9,1
Hipotecario	7,2	156	150	-4,3
MN	94,4	1 962	1 962	0,0
ME	5,6	167	116	-30,8
ME (Mill. US\$)		50	35	-28,6

Fuente: SBS y AFP

Elaboración: BCRP, Sucursal Iquitos. Departamento de Estudios Económicos.

- El ratio crédito/depósitos totales pasó de 1,93 en mayo del año anterior a 2,04 en mayo de 2017, es decir, creció en 0,11 puntos porcentuales. Este ratio al ser mayor que la unidad, indica que Loreto es un departamento demandante neto de crédito.

Gráfico N° 6
LORETO: EVOLUCIÓN DEL CRÉDITO
(Var. % respecto a similar mes del año anterior)

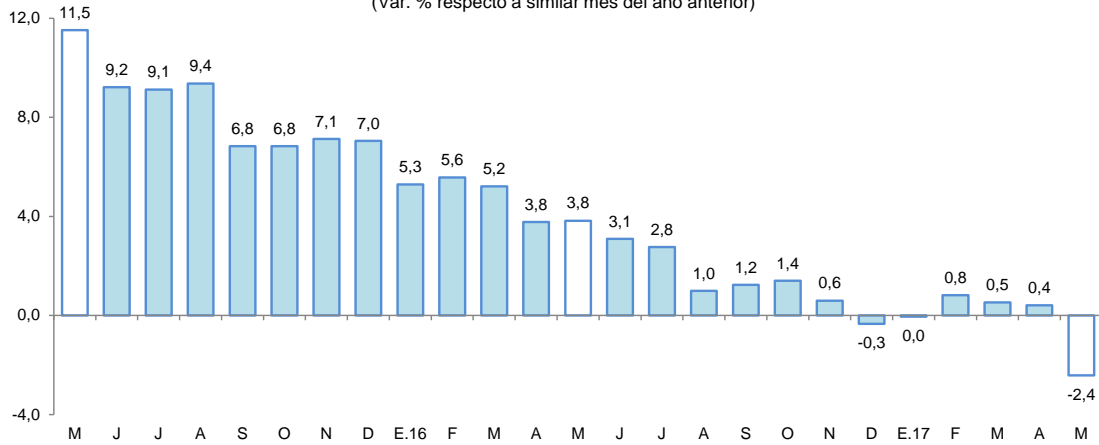

Fuente: SBS y AFP.

- Por tipo de moneda, el crédito en moneda nacional cayó en -0,01 por ciento; asimismo, en moneda extranjera disminuyó en 30,8 por ciento interanual; con ello, la participación relativa del crédito en moneda nacional aumentó en 2,3 puntos porcentuales, en deterioro de la participación del crédito en moneda extranjera, lo que estaría en línea con la preferencia de las familias y empresas por el crédito en moneda nacional.

Gráfico N° 7
LORETO: EVOLUCIÓN DEL CRÉDITO POR TIPO DE MONEDA
(Var. % respecto a similar mes del año anterior)

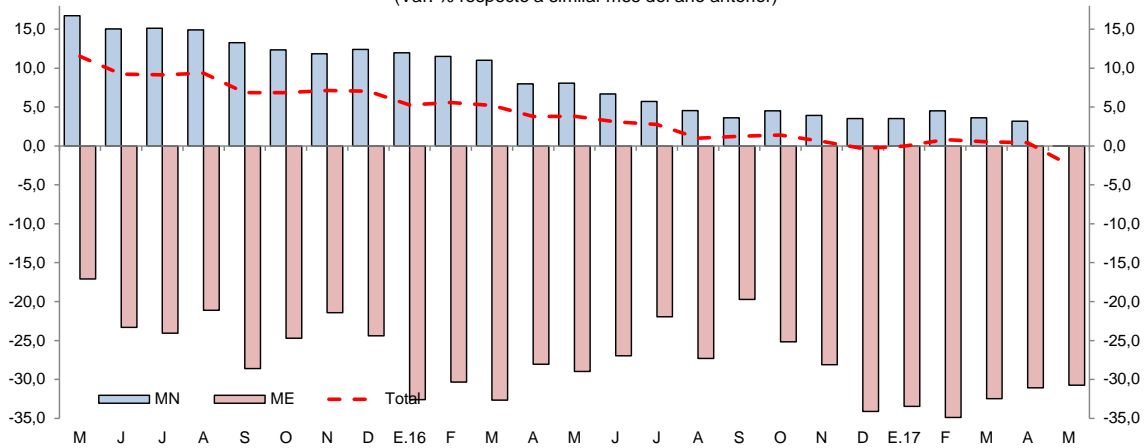

Fuente: SBS y AFP.

- La mayor participación relativa en el total de los créditos, la tiene el Banco Continental (26,7 por ciento), Banco de Crédito (17,4 por ciento), Banco de la Nación (10,9 por ciento), Banco Interbank (9,6 por ciento), Banco Scotiabank (9,4 por ciento) y Caja Maynas (8,3 por ciento), los cuales en conjunto intermediaron el 82,3 por ciento del total.
- La tasa de morosidad en mayo de 2017 fue de 8,8 por ciento, superior en 0,9 puntos porcentuales a la registrada en el mismo mes del año anterior. La morosidad en las cajas municipales (11,1 por ciento) se incrementó en 1,7 puntos porcentuales frente a mayo de 2016; y en la banca múltiple (9,6 por ciento) creció en 1,1 puntos porcentuales interanual.



Gráfico N° 8

LORETO: TASA DE MOROSIDAD ^{1/}
(Porcentaje)

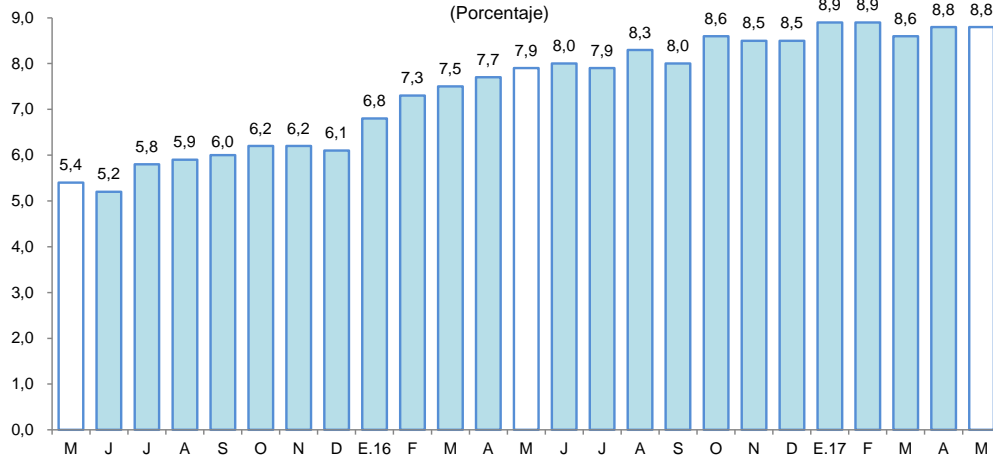

^{1/} preliminar, calculado en base a: (créditos vencidos + créditos en cobranza judicial) / colocaciones brutas.
Fuente: SBS y AFP.

2. Depósitos

- Los depósitos en Loreto cayeron en 7,6 por ciento interanual en mayo, a S/ 1 018 millones, debido a la contracción de los depósitos a la vista (-20,7 por ciento), depósitos a plazo (-2,5 por ciento) y depósitos de ahorro (-0,4 por ciento). Por tipo de moneda, la caída se registró tanto en los depósitos de moneda extranjera (-8,7 por ciento), como en moneda nacional (-7,3 por ciento).

Cuadro N° 10

LORETO: DEPÓSITO (NOMINAL SBS) - MAYO 2017

En millones de soles

	Estructura % May-17	Mayo		Var.% Nominal May-17 / May-16
		2016	2017	
Banco de la Nación	14,2	178	145	-18,9
Banca Múltiple	67,2	727	684	-5,9
Instituciones No Bancarias	18,6	196	189	-3,6
Financieras	0,3	2	3	41,4
Cajas Municipales	18,3	194	186	-4,1
Cajas Rurales	0,0	0	0	-
TOTAL	100,0	1 101	1 018	-7,6
Vista	27,5	353	280	-20,7
Ahorro	39,1	400	398	-0,4
A plazo	33,4	349	340	-2,5
MN	77,4	850	788	-7,3
ME	22,6	251	230	-8,7
ME (Mill. US\$)		75	70	-5,8

Fuente: SBS y AFP

Elaboración: BCRP, Sucursal Iquitos. Departamento de Estudios Económicos.

- Las captaciones de la banca múltiple cayeron en 5,9 por ciento; en tanto que, en las instituciones no bancarias disminuyeron en 3,6 por ciento. La banca múltiple alcanzó una participación relativa de 67,2 por ciento en la liquidez total; las instituciones no bancarias el 18,6 por ciento; y el Banco de la Nación el 14,2 por ciento restante.

Gráfico N° 9

LORETO: EVOLUCIÓN DE LOS DEPÓSITOS
(Var. % respecto a similar mes del año anterior)

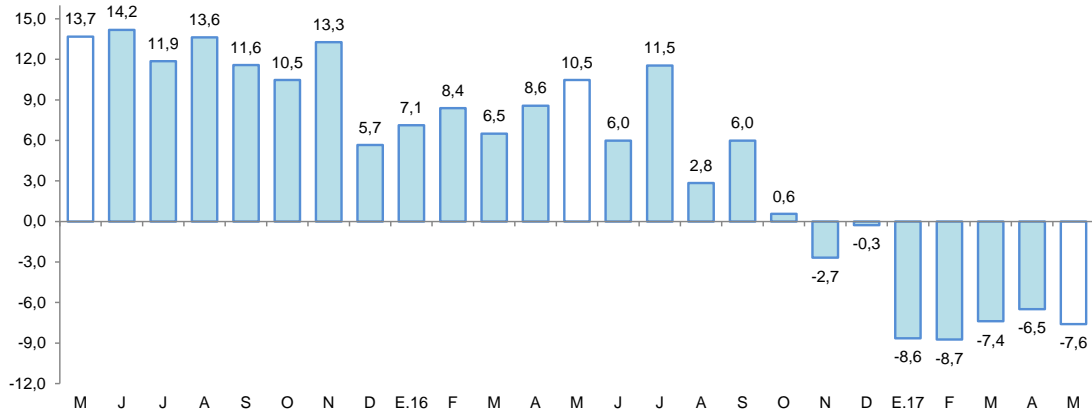

Fuente: SBS y AFP.

- La mayor participación en el total de los depósitos la tienen el Banco Continental (24,9 por ciento), Banco de Crédito (20,3 por ciento), CMAC de Maynas (15,8 por ciento), Banco de la Nación (14,2 por ciento) y Scotiabank (10,4 por ciento), los cuales en conjunto captan el 85,6 por ciento del total.
- La dolarización de la liquidez fue de 22,6 por ciento, es decir, menor en 0,3 puntos porcentuales a la tasa registrada en mayo de 2016. La caída de la liquidez en dólares se debe a los menores depósitos a la vista, de ahorro y a plazo; y la caída de la liquidez en moneda nacional se asoció a la contracción de los depósitos a la vista.

Gráfico N° 10

LORETO: EVOLUCIÓN DE LOS DEPÓSITOS POR TIPO DE MONEDA
(Var. % respecto a similar mes del año anterior)

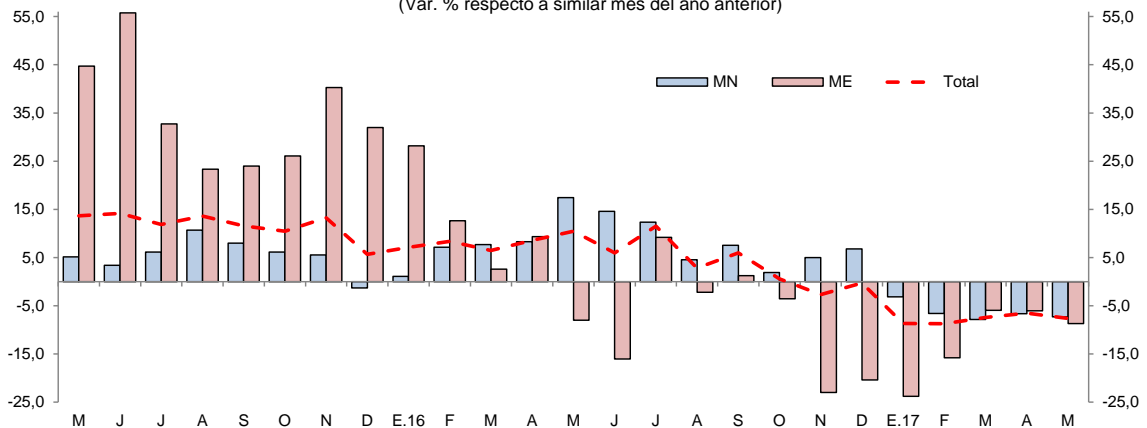

Fuente: SBS y AFP.

V. EJECUCIÓN DEL PRESUPUESTO DE GASTOS DEL GOBIERNO GENERAL

1. Gasto corriente no financiero

- El gasto corriente no financiero creció en 11,9 por ciento interanual en mayo, inducido por los mayores gastos en los tres niveles de gobierno; en particular gobiernos locales, que registraron un crecimiento de 44,9 por ciento, asociado a la expansión de bienes y servicios, remuneraciones y otros gastos corrientes.
- En el periodo enero-mayo, el gasto corriente no financiero registró una expansión de 5,8 por ciento interanual, explicada por los mayores gastos en los tres niveles de gobierno; en particular, el gobierno regional, que creció en 9,3 por ciento interanual.



Cuadro N° 11
LORETO: GASTO CORRIENTE NO FINANCIERO^{1/}
(Millones de soles)

	Mayo			Enero - Mayo		
	2016	2017	Var. % real	2016	2017	Var. % real
Gobierno nacional	62,6	72,4	12,0	328,4	341,8	0,5
Gobierno regional	95,5	101,5	3,0	420,3	473,1	9,3
Gobiernos locales	24,4	36,1	44,9	130,7	143,9	8,0
Total	182,6	210,0	11,9	879,3	958,8	5,8

1/ Información actualizada al 30 de junio de 2017.

Fuente: MEF.

Elaboración: BCRP. Sucursal Iquitos.

2. Inversión pública

- La inversión pública registró una contracción de 7,8 por ciento interanual en mayo, explicada por la menor ejecución de obras en los gobiernos locales (-15,8 por ciento); mientras que la inversión del gobierno nacional y regional creció en 8,2 por ciento y 2,8 por ciento, respectivamente. La mayor inversión del gobierno nacional se asoció al avance de obras de mejoramiento de servicios educativos y de mejoramiento de residuos sólidos.
- En el periodo enero-mayo de 2017, la inversión registró una expansión de 43,6 por ciento interanual, explicada por la mayor ejecución de proyectos en los tres niveles de gobierno.
- En el periodo enero-mayo, la inversión ejecutada representó el 17,0 por ciento del presupuesto institucional modificado (PIM); los gobiernos locales avanzaron el 24,7 por ciento, el gobierno regional el 17,6 por ciento; y el gobierno nacional el 9,9 por ciento.

Cuadro N° 12
LORETO: INVERSIÓN PÚBLICA^{1/2/}
(Millones de soles)

	Mayo			Enero - Mayo		
	2016	2017	Var. % real	2016	2017	Var. % real
Gobierno nacional	7,1	7,9	8,2	27,9	47,4	64,4
Gobierno regional	9,0	9,5	2,8	47,7	73,6	49,3
Gobiernos locales	26,0	22,6	-15,8	73,5	100,4	31,9
Total	42,1	40,0	-7,8	149,1	221,5	43,6

1/ Información actualizada al 30 de junio de 2017.

2/ Comprende la adquisición de activos no financieros.

Fuente: MEF.

Elaboración: BCRP. Sucursal Iquitos.

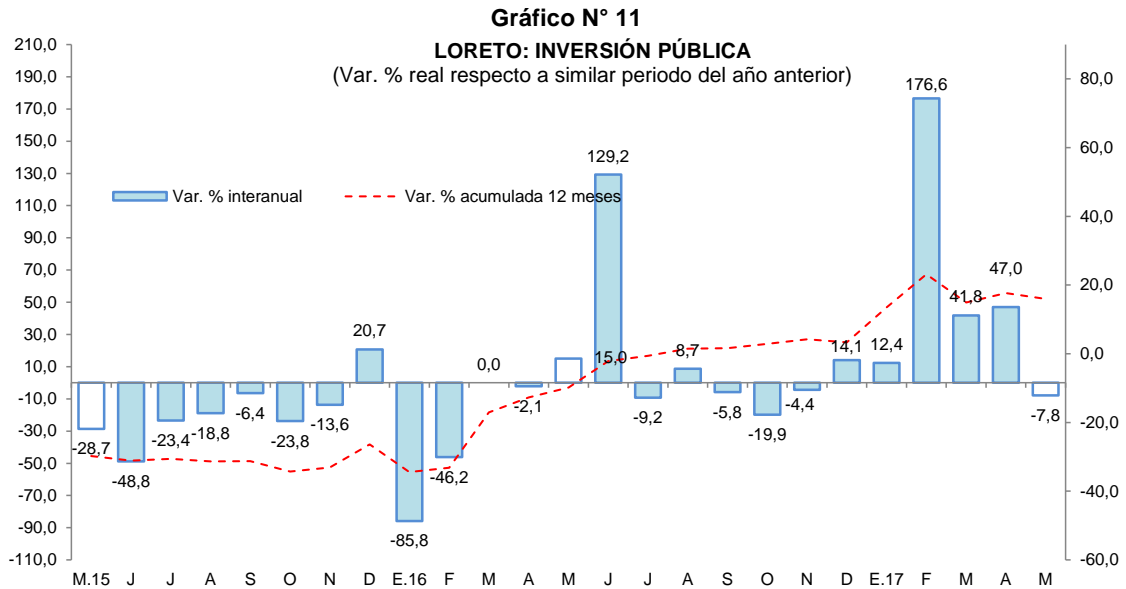

Fuente: MEF
 Elaboración: BCRP. Sucursal Iquitos.

- El **gobierno nacional** desembolsó S/ 2,2 millones en la ampliación de los servicios de la Escuela Técnico Superior Iquitos de la Policía Nacional del Perú; y S/ 1,2 en el mejoramiento del sistema de recuperación, tratamiento y disposición final de residuos sólidos en Villa San Juan, en el distrito de San Juan Bautista.
- El **gobierno regional** no avanzó en proyectos de gran envergadura.
- Los **gobiernos locales** invirtieron S/ 3,5 millones en el mejoramiento de las vías de los jirones Moore, Sargento Lores, Morona, Fanning y Bolognesi, en el distrito de Iquitos; y S/ 1,0 millones en el mejoramiento de los servicios de los colegios de las comunidades de Nuevo Iquitos, Ullpa Caño, Santa Anita y Angamos, en el distrito de Santa Cruz.

ANEXOS



BANCO CENTRAL DE RESERVA DEL PERÚ – SUCURSAL QUITOS

Anexo Nº 01

LORETO: PRODUCCIÓN AGROPECUARIA ^{1/}
(T.M.)

	2016								2017						
	May.	Jun.	Jul.	Ago.	Set.	Oct.	Nov.	Dic.	Ene.-Dic.	Ene.	Feb.	Mar.	Abr.		May.
Total agrícola	90 565	92 096	99 267	111 818	137 003	160 618	161 336	167 466	1 474 766	133 556	122 708	106 005	97 665	86 747	Total agrícola
Arroz cáscara	530	697	3 145	6 820	16 534	22 901	11 855	16 483	96 292	8 362	5 178	3 034	1 432	617	Arroz cáscara
Frijol grano seco	0	0	0	1 163	1 819	945	408	32	4 367	0	0	0	0	0	Frijol grano seco
Frijol caupí	0	0	0	90	1 596	2 668	1 121	167	5 649	0	0	0	0	0	Frijol caupí
Plátano	22 057	22 406	21 955	22 653	22 907	24 238	24 944	23 011	276 148	23 549	24 092	21 352	22 597	20 962	Plátano
Yuca	25 886	30 058	31 509	32 725	32 971	39 148	45 957	47 168	405 682	35 392	33 907	28 206	25 596	22 487	Yuca
Maíz choclo	303	512	627	1 052	1 855	3 028	3 071	3 503	19 762	2 656	1 932	1 188	594	228	Maíz choclo
Limón	1 080	975	914	871	847	482	550	649	10 702	1 109	1 067	1 130	1 117	1 090	Limón
Naranja	233	249	241	237	276	199	416	434	3 437	306	307	321	244	224	Naranja
Papaya	1 229	1 204	1 198	1 280	1 288	1 223	1 245	1 390	14 894	1 244	1 226	1 279	1 159	1 180	Papaya
Tomate	19	30	29	84	326	698	360	174	1 822	31	23	20	14	18	Tomate
Piña	343	329	412	1 057	1 839	2 258	2 753	3 595	17 275	2 219	1 237	869	443	338	Piña
Cacao	4	3	12	34	51	65	98	160	542	28	38	32	28	13	Cacao
Caña de azúcar	12 218	13 009	13 472	13 535	13 785	10 878	13 533	14 142	161 545	15 708	15 612	13 459	11 980	12 590	Caña de azúcar
Maíz amarillo duro	802	1 115	3 669	6 816	11 652	16 670	19 882	23 285	107 001	11 659	5 540	2 863	2 586	936	Maíz amarillo duro
Palma aceitera	10 363	8 665	9 155	9 293	9 239	9 720	9 568	9 860	113 321	10 188	8 511	8 749	10 158	10 396	Palma aceitera
Camu camu	172	0	0	0	442	926	1 400	1 584	11 437	1 569	2 202	2 308	975	195	Camu camu
Otros agrícolas															Otros agrícolas
Cocona	329	347	382	353	361	293	385	425	4 473	400	447	421	370	335	Cocona
Pepino	76	63	88	132	393	705	363	177	2 426	153	98	79	69	47	Pepino
Pijuayo Palmito	91	97	114	114	133	155	154	140	1 333	97	99	72	79	91	Pijuayo Palmito
Sacha inchi	24	25	22	26	26	15	32	139	417	31	33	26	23	23	Sacha inchi
Sandía	0	0	0	753	3 005	5 824	3 298	215	13 095	0	0	0	0	0	Sandía
Toronja	334	340	321	225	211	148	196	227	3 344	345	346	347	353	326	Toronja
Zapallo	39	13	26	101	515	1 293	1 020	250	3 456	69	45	44	45	31	Zapallo
Resto agrícola	14 433	11 959	11 976	12 404	14 932	16 138	18 727	20 256	196 346	18 441	20 768	20 206	17 803	14 620	Resto agrícola
TOTAL PECUARIO ^{2/}	2 882	3 035	2 997	2 835	2 756	2 764	2 758	2 943	34 005	2 758	2 568	2 785	2 768	2 608	TOTAL PECUARIO ^{2/}
Carne de ave	2 043	2 200	2 165	1 984	1 902	1 877	1 865	2 077	23 913	1 849	1 646	1 905	1 849	1 712	Carne de ave
Carne de porcino	162	172	174	176	176	185	191	205	2 083	191	194	169	194	195	Carne de porcino
Carne de vacuno	133	111	129	118	118	97	99	138	1 346	94	99	85	118	115	Carne de vacuno
Carne de ovino	3	3	3	3	3	3	3	3	33	2	2	2	3	3	Carne de ovino
Carne de búfalo	8	12	9	11	11	12	10	15	129	15	13	13	20	12	Carne de búfalo
Leche	177	166	166	165	166	174	184	185	2 144	183	185	195	173	181	Leche
Huevos	356	371	351	378	380	416	406	320	4 357	424	429	416	411	390	Huevos

1/ Cifras preliminares.

2/ Peso neto.

Fuente: Dirección Regional del MINAGRI de Loreto.

Elaboración: BCRP - Sucursal Iquitos.



Anexo Nº 02

LORETO: PRODUCCIÓN PESQUERA
(T.M.)

	2016									2017					
	May.	Jun.	Jul.	Ago.	Set.	Oct.	Nov.	Dic.	Ene.-Dic.	Ene.	Feb.	Mar.	Abr.	May.	
Desembarque total ^{1/}	553	555	788	1 074	838	766	809	673	8 408	835	665	496	417	510	Desembarque total ^{1/}
Fresco	505	511	721	974	763	723	712	598	7 646	782	621	427	383	470	Fresco
Salpreso	19	11	7	18	10	10	14	10	139	9	14	18	5	4	Salpreso
Seco-salado	29	33	60	82	65	33	83	65	623	44	30	51	29	36	Seco-salado
Desembarque total ^{2/}	553	555	788	1 074	838	766	809	673	8 408	835	665	496	417	510	Desembarque total ^{2/}
Boquichico	113	154	315	413	271	144	163	155	2 198	173	99	91	142	107	Boquichico
Carachama	7	10	13	20	22	34	17	17	173	19	15	8	6	6	Carachama
Corvina	20	11	12	15	21	18	18	6	142	6	4	4	1	10	Corvina
Chambira	4	5	4	6	6	7	5	4	56	3	4	4	2	9	Chambira
Fasaco	24	31	33	32	25	25	31	31	325	22	17	24	11	13	Fasaco
Gamitana	3	1	1	1	1	1	1	2	26	2	4	3	2	2	Gamitana
Lisa	20	26	38	28	13	3	2	1	187	1	8	8	12	16	Lisa
Llambina	49	30	21	19	20	66	78	85	667	113	98	70	33	37	Llambina
Maparate	16	22	17	28	24	30	26	24	272	25	24	17	12	12	Maparate
Palometa	62	47	80	141	132	173	152	63	1 200	172	120	25	16	44	Palometa
Paco	15	5	7	5	5	2	6	1	77	4	3	3	2	9	Paco
Paiche	5	4	7	8	1	1	0	2	93	0	3	6	19	20	Paiche
Ractacara	24	10	7	8	17	47	50	53	393	43	44	43	15	13	Ractacara
Sabalo	7	8	4	0	0	0	0	1	36	6	3	6	27	39	Sabalo
Sardina	22	36	32	60	65	49	21	26	364	19	18	16	10	14	Sardina
Tucunaré	4	3	5	12	12	16	16	9	92	12	5	7	1	2	Tucunaré
Yaraqui	0	0	0	1	5	4	1	14	31	16	2	1	10	24	Yaraqui
Yulilla	9	9	3	4	4	3	5	12	95	16	19	13	4	5	Yulilla
Doncella	18	25	40	51	36	28	19	17	304	31	35	15	11	18	Doncella
Dorado	0	0	0	1	0	0	0	0	2	1	0	1	0	1	Dorado
Zúngaro	2	25	11	19	6	3	2	2	147	1	2	1	1	11	Zúngaro
Otras	129	93	138	202	152	112	196	148	1528	150	138	130	80	98	Otras
Peces ornamentales ^{3/}	491	633	505	436	526	435	860	515	6 848	455	529	714	716	617	Peces ornamentales ^{3/}
Mercado interno	73	63	86	54	99	23	96	39	643	25	21	57	35	61	Mercado interno
Mercado externo	417	570	419	381	427	412	764	476	6 203	430	508	634	681	556	Mercado externo
Stock reman. y/o mort.	1	0	0	1	0	0	0	0	2	0	0	23	0	0	Stock reman. y/o mort.

1/ Por estado de conservación.

2/ Por tipo de especie.

3/ Miles de unidades.

Fuente: Dirección Regional de la Producción de Loreto.

Elaboración: BCRP - Sucursal Iquitos.



Anexo Nº 03

LORETO: PRODUCCIÓN DE MADERA ROLLIZA ^{1/}
(m³)

	2016									2017					
	May.	Jun.	Jul.	Ago.	Set.	Oct.	Nov.	Dic.	Ene.-Dic.	Ene.	Feb.	Mar.	Abr.	May.	
Especies de madera															Especies de madera
Ana caspi	512	156	172	22	100	11	26	58	2 050	324	14	0	8	n.d.	Ana caspi
Andiroba	80	50	0	94	65	0	0	0	861	8	240	376	60	n.d.	Andiroba
Azúcar huayo	66	12	4	30	4	40	79	0	637	14	77	24	0	n.d.	Azúcar huayo
Caoba	0	0	0	0	0	0	0	0	0	0	0	0	0	n.d.	Caoba
Capinuri	11 928	8 535	5 880	12 594	14 147	12 493	10 337	15 865	138 625	7 071	13 551	5 414	7 886	n.d.	Capinuri
Capirona	3 917	1 207	1 764	3 432	6 222	4 226	5 350	6 056	66 759	3 925	4 060	3 433	1 104	n.d.	Capirona
Catahua	500	740	1 471	2 780	2 721	3 388	3 762	2 563	27 141	2 044	2 449	337	1 842	n.d.	Catahua
Cedro	1 328	2 306	303	333	2 782	0	0	571	16 293	0	1 043	68	99	n.d.	Cedro
Chingonga	0	0	0	0	0	0	0	0	0	0	0	0	0	n.d.	Chingonga
Copaiba	1 497	1 729	977	2 899	3 115	4 138	4 333	3 660	35 418	5 895	1 179	697	313	n.d.	Copaiba
Cumala	11 066	5 835	5 603	6 265	3 623	6 848	3 954	9 531	83 776	4 068	7 398	5 811	7 084	n.d.	Cumala
Estoraque	177	536	198	635	244	197	340	802	7 425	1 382	846	979	300	n.d.	Estoraque
Huayruro	1 240	1 165	685	954	515	611	729	939	13 654	1 130	1 120	359	512	n.d.	Huayruro
Lagarto caspi	95	50	121	57	2	136	93	20	1 165	316	51	88	133	n.d.	Lagarto caspi
Loro micuna	50	449	299	0	0	544	637	400	3 079	0	0	120	200	n.d.	Loro micuna
Lupuna	3 635	5 171	878	4 335	3 605	6 341	3 084	5 030	58 422	4 477	5 536	3 943	2 932	n.d.	Lupuna
Mari mari	0	34	115	81	44	8	102	285	744	0	0	0	0	n.d.	Mari mari
Marupa	574	741	348	520	340	486	132	1 028	7 191	385	374	197	266	n.d.	Marupa
Moena	732	251	451	726	120	481	276	701	6 754	506	433	135	111	n.d.	Moena
Pali sangre	0	14	11	27	36	25	2	26	497	100	40	155	100	n.d.	Pali sangre
Papelillo	530	53	260	83	402	50	381	70	3 429	943	1 542	734	935	n.d.	Papelillo
Pashaco	201	178	339	271	591	807	379	1 171	4 186	560	507	988	845	n.d.	Pashaco
Quinilla	928	697	307	995	679	518	461	459	8 638	2 099	1 559	242	118	n.d.	Quinilla
Tornillo	6 368	5 325	2 917	4 354	2 712	4 085	2 526	4 818	69 043	4 486	4 385	2 844	2 212	n.d.	Tornillo
Violeta	4	0	0	0	0	0	0	0	124	0	0	0	0	n.d.	Violeta
Otros	7 995	5 672	7 930	9 692	15 228	12 258	11 341	11 253	130 896	7 492	10 020	9 900	2 128	n.d.	Otros
TOTAL	53 423	40 906	31 033	51 179	57 297	57 691	48 324	65 306	686 807	47 225	56 422	36 844	29 189	n.d.	TOTAL

1/ Cifras preliminares.

Fuente: Oficina de Información Forestal y de Fauna Silvestre - PRMRFFS - GOREL.

Elaboración: BCRP - Sucursal Iquitos.



Anexo Nº 04

LORETO: PRODUCCIÓN DE MADERA ASERRADA ^{1/}
(m³)

	2016									2017					Especies de madera
	May.	Jun.	Jul.	Ago.	Set.	Oct.	Nov.	Dic.	Ene.-Dic.	Ene.	Feb.	Mar.	Abr.	May.	
Especies de madera															Especies de madera
Almendra	0	0	15	0	3	2	47	18	86	3	0	0	n.d.	n.d.	Almendra
Andiroba	55	23	17	124	7	11	11	0	449	16	6	11	n.d.	n.d.	Andiroba
Caoba	0	0	0	0	0	0	0	0	0	0	0	0	n.d.	n.d.	Caoba
Capirona	466	299	378	551	421	263	161	33	4 204	461	13	122	n.d.	n.d.	Capirona
Catahua	14	15	87	35	47	0	0	7	303	0	4	0	n.d.	n.d.	Catahua
Cedro	911	769	1 348	476	181	112	11	66	6 196	20	557	11	n.d.	n.d.	Cedro
Chingonga	0	0	0	0	0	0	0	0	0	0	0	0	n.d.	n.d.	Chingonga
Copaiba	598	85	541	529	292	530	120	33	2 987	21	56	45	n.d.	n.d.	Copaiba
Cumala	2 312	2 200	3 048	2 081	1 555	1 536	425	658	19 862	846	899	1 561	n.d.	n.d.	Cumala
Estoraque	0	0	42	8	21	5	0	10	198	21	78	0	n.d.	n.d.	Estoraque
Huayruro	48	228	111	141	31	22	2	70	1 304	15	0	122	n.d.	n.d.	Huayruro
Lagarto caspi	0	64	0	4	14	2	10	0	134	0	13	0	n.d.	n.d.	Lagarto caspi
Lupuna	2 756	1 633	2 122	657	894	77	362	297	14 907	259	808	1 051	n.d.	n.d.	Lupuna
Mari mari	0	8	0	27	16	10	24	22	127	31	7	4	n.d.	n.d.	Mari mari
Marupa	347	186	342	176	119	112	21	32	2 018	25	165	110	n.d.	n.d.	Marupa
Moena	1 356	261	658	628	84	398	60	386	4 934	127	54	15	n.d.	n.d.	Moena
Pashaco	123	68	83	120	159	55	59	123	983	16	181	123	n.d.	n.d.	Pashaco
Tornillo	6 411	3 527	5 013	4 215	1 423	3 241	1 496	1 032	39 161	2 216	2 820	1 421	n.d.	n.d.	Tornillo
Violeta	0	0	0	0	0	0	0	0	140	0	0	0	n.d.	n.d.	Violeta
Otros	6 112	5 274	7 597	3 923	4 825	5 894	5 832	5 592	65 234	4 875	4 828	5 751	n.d.	n.d.	Otros
TOTAL	21 508	14 638	21 403	13 696	10 093	12 271	8 641	8 379	163 227	8 952	10 489	10 347	n.d.	n.d.	TOTAL

1/ Cifras Preliminares.

Fuente: Oficina de Información Forestal y de Fauna Silvestre - PRMRFFS - GOREL.

Elaboración: BCRP - Sucursal Iquitos.

Anexo Nº 05

LORETO: PRODUCCIÓN DE PETRÓLEO CRUDO
(Miles de barriles)

	2016										2017					
	May.	Jun.	Jul.	Ago.	Set.	Oct.	Nov.	Dic.	Ene.-Dic.	Ene.	Feb.	Mar.	Abr.	May.		
Lotes																Lotes
*Lote 1-AB (192)	0	0	0	0	0	0	0	0	414	0	55	131	120	82	*Lote 1-AB (192)	
*Lote 8	188	140	190	189	0	0	0	120	1 602	178	183	187	185	172	*Lote 8	
*Lote 31-B	0	0	0	0	1	1	1	1	19	0	1	1	1	1	*Lote 31-B	
*Lote 31-E	1	0	2	2	1	1	1	1	15	0	1	1	1	1	*Lote 31-E	
*Lote 102	0	0	0	0	0	0	0	0	0	0	0	0	0	0	*Lote 102	
*Lote 95	0	0	0	0	0	0	0	0	0	0	0	0	0	0	*Lote 95	
*Lote 67	60	0	0	0	0	0	0	0	131	0	0	0	0	0	*Lote 67	
TOTAL	249	140	192	191	2	2	2	122	2 181	178	240	320	307	256	TOTAL	

Fuente: Perú-Petro S.A.

Elaboración: BCRP - Sucursal Iquitos.



Anexo Nº 06

LORETO: PRODUCCIÓN MANUFACTURERA ^{1/}
(Índice de volumen físico: año 2007 = 100)

C I I U	2016									2017					C I I U
	May.	Jun.	Jul.	Ago.	Set.	Oct.	Nov.	Dic.	Ene.-Dic.	Ene.	Feb.	Mar.	Abr.	May.	
MANUFACTURA PRIMARIA	107,4	127,9	138,5	130,1	81,1	89,1	79,5	97,2	104,7	123,2	108,6	121,7	122,4	116,1	MANUFACTURA PRIMARIA
1511 -Productos cárnicos	0,0	0,0	0,0	0,0	0,0	0,0	0,0	0,0	0,0	0,0	0,0	0,0	0,0	0,0	1511 -Productos cárnicos
2320 -Refinación de petróleo	107,4	127,9	138,5	130,1	81,1	89,1	79,5	97,2	104,7	123,3	108,6	121,8	122,5	116,1	2320 -Refinación de petróleo
MANUFACTURA NO PRIMARIA	115,7	101,9	125,3	108,0	111,4	120,9	102,4	94,1	104,5	83,3	74,1	87,3	79,6	104,5	MANUFACTURA NO PRIMARIA
1513 -Conservas de palmito	83,9	51,6	46,3	40,0	44,2	50,6	28,5	28,2	50,8	22,9	46,9	37,4	34,8	27,7	1513 -Conservas de palmito
1520 -Productos lácteos	18,2	30,2	12,9	21,1	18,1	18,2	20,6	13,6	20,2	13,6	12,5	11,7	13,6	9,9	1520 -Productos lácteos
1531 -Pilado de arroz	0,0	0,0	0,0	0,0	0,0	0,0	0,0	0,0	0,0	0,0	0,0	0,0	0,0	0,0	1531 -Pilado de arroz
1533 -Alimentos para animales	229,1	330,3	278,2	241,8	166,5	197,4	268,7	295,8	192,7	182,0	158,5	127,6	136,8	213,8	1533 -Alimentos para animales
1541 -Productos de panadería	83,2	75,0	107,0	105,5	97,4	83,0	88,9	143,9	91,1	68,5	69,1	87,3	81,4	148,2	1541 -Productos de panadería
1553 -Bebidas malteadas	0,0	0,0	0,0	0,0	0,0	0,0	0,0	0,0	4,4	0,0	0,0	0,0	0,0	0,0	1553 -Bebidas malteadas
1554 -Bebidas gaseosas	122,9	131,5	141,0	172,5	150,0	150,9	148,4	151,6	146,9	144,0	125,6	148,4	107,1	151,1	1554 -Bebidas gaseosas
2010 -Madera aserrada	95,3	64,9	94,8	60,7	44,7	54,4	38,3	37,1	60,3	39,7	46,5	45,8	39,7	87,2	2010 -Madera aserrada
2021 -Triplay y láminas	109,2	99,7	109,1	13,4	101,8	90,4	72,9	139,7	93,3	90,3	81,2	89,7	80,3	83,2	2021 -Triplay y láminas
2212 -Periodicos	173,3	167,7	173,3	173,3	167,7	173,3	167,7	173,3	170,5	173,3	156,5	173,3	167,7	173,3	2212 -Periodicos
2221 -Impresión	97,0	43,3	50,9	49,2	182,0	97,7	70,0	136,4	115,1	67,8	97,1	67,5	112,7	97,9	2221 -Impresión
2411 -Oxígeno industrial	49,5	49,5	49,5	49,5	49,5	49,5	49,5	49,5	49,5	49,5	49,5	49,5	49,5	148,4	2411 -Oxígeno industrial
2693 -Ladrillos	0,0	0,0	0,0	0,0	0,0	0,0	0,0	0,0	0,0	0,0	0,0	0,0	0,0	0,0	2693 -Ladrillos
2899 -Acc. lanchas y mallas metálicas	1,2	0,0	0,2	0,0	0,0	0,0	8,2	0,2	2,5	0,0	9,3	2,1	10,0	0,3	2899 -Acc. lanchas y mallas metálicas
2911 -Motores para pozos	0,0	0,0	0,0	0,0	0,0	0,0	0,0	0,0	0,0	0,0	0,0	0,0	0,0	0,0	2911 -Motores para pozos
2912 -Bombas para pozos	9,3	9,2	9,2	9,2	9,1	9,1	9,1	9,0	9,2	9,0	0,8	9,0	9,0	9,1	2912 -Bombas para pozos
3591 -Motocicletas y motokar	213,3	218,7	259,7	322,3	311,2	353,2	307,6	188,6	239,6	179,9	199,0	182,3	193,1	173,6	3591 -Motocicletas y motokar
TOTAL	111,0	116,6	132,8	120,6	94,2	102,8	89,4	95,9	104,6	106,0	93,6	106,8	103,9	111,1	TOTAL

1/ Cifras preliminares.

Fuente: Dirección Regional de la Producción de Loreto - Encuesta BCRP a empresas industriales.

Elaboración: BCRP - Sucursal Iquitos.

Anexo Nº 07

LORETO: PRODUCCIÓN MANUFACTURERA ^{1/}
(Variación porcentual)

C I I U	2016/2015									2017/2016					C I I U
	May.	Jun.	Jul.	Ago.	Set.	Oct.	Nov.	Dic.	Ene.-Dic.	Ene.	Feb.	Mar.	Abr.	May.	
MANUFACTURA PRIMARIA	-17,6	14,8	3,9	5,7	-24,8	-27,5	-36,4	-28,2	-11,8	4,3	9,8	12,4	53,1	8,1	MANUFACTURA PRIMARIA
1511 -Productos cárnicos	-	-	-	-	-	-	-	-	-	-	-	-	-	-	1511 -Productos cárnicos
2320 -Refinación de petróleo	-17,6	14,8	3,8	5,7	-24,8	-27,5	-36,4	-28,2	-11,8	4,3	9,9	12,4	53,1	8,1	2320 -Refinación de petróleo
MANUFACTURA NO PRIMARIA	-10,3	-15,9	-10,1	-10,9	6,3	9,0	-25,9	-20,0	-11,6	-10,3	-11,3	-13,2	-18,0	-9,7	MANUFACTURA NO PRIMARIA
1513 -Conservas de palmito	68,2	66,8	98,4	78,1	218,9	27,2	-54,8	-51,0	25,1	-56,5	10,4	-35,1	-58,3	-67,0	1513 -Conservas de palmito
1520 -Productos lácteos	-85,2	-74,7	-89,2	-84,8	-86,1	-83,2	-81,3	-88,2	-83,4	-39,4	-13,2	-50,3	-52,6	-45,7	1520 -Productos lácteos
1531 -Pilado de arroz	-	-	-	-	-	-	-	-	-	-	-	-	-	-	1531 -Pilado de arroz
1533 -Alimentos para animales	-8,6	144,7	300,6	135,7	162,7	476,0	354,0	288,5	96,3	374,6	318,7	-32,6	250,0	-6,7	1533 -Alimentos para animales
1541 -Productos de panadería	9,3	-0,6	26,6	23,9	32,6	2,6	20,3	4,3	11,1	-6,3	-8,7	4,7	5,6	78,1	1541 -Productos de panadería
1553 -Bebidas malteadas	-100,0	-100,0	-100,0	-100,0	-100,0	-100,0	-100,0	-100,0	-79,5	-100,0	-100,0	-100,0	-100,0	-	1553 -Bebidas malteadas
1554 -Bebidas gaseosas	-17,9	-6,6	-6,8	6,2	0,8	-1,4	4,1	15,4	-1,0	-2,4	-7,2	-1,3	-33,2	23,0	1554 -Bebidas gaseosas
2010 -Madera aserrada	-14,5	-30,1	-26,2	-52,5	-49,0	-53,6	-75,7	-66,2	-42,4	-27,2	-12,1	-28,2	-35,9	-8,5	2010 -Madera aserrada
2021 -Triplay y láminas	8,0	-15,7	-3,2	-84,0	26,3	28,2	1,9	42,6	-2,8	-4,8	7,3	-10,9	-28,4	-23,8	2021 -Triplay y láminas
2212 -Periódicos	0,0	0,0	0,0	0,0	0,0	0,0	0,0	0,0	0,3	0,0	-3,4	0,0	0,0	0,0	2212 -Periódicos
2221 -Impresión	60,2	-74,6	-37,9	-46,8	95,4	5,0	-45,9	-41,5	-6,4	-68,2	81,6	-70,7	-28,4	0,9	2221 -Impresión
2411 -Oxígeno industrial	0,1	0,0	0,0	0,0	0,0	0,0	0,0	0,0	0,0	0,0	0,0	0,0	0,0	199,7	2411 -Oxígeno industrial
2693 -Ladrillos	-	-	-	-	-	-	-	-	-	-	-	-	-	-	2693 -Ladrillos
2899 -Acc. lanchas y mallas metálicas	66,8	-100,0	-97,9	-100,0	-100,0	-100,0	176,4	-95,7	-55,1	-100,0	-51,9	-	-	-76,7	2899 -Acc. lanchas y mallas metálicas
2911 -Motores para pozos	-	-	-	-	-	-	-	-	-100,0	-	-	-	-	-	2911 -Motores para pozos
2912 -Bombas para pozos	-	-	-	-	-	-	-	-	-58,1	-1,9	-91,5	-1,9	-2,1	-2,1	2912 -Bombas para pozos
3591 -Motocicletas y motokar	-9,3	-4,7	8,6	114,9	72,4	147,1	52,0	2,7	22,8	-2,0	22,2	-6,1	20,7	-18,6	3591 -Motocicletas y motokar
TOTAL	-14,5	0,9	-2,3	-1,4	-11,6	-12,6	-31,6	-24,9	-11,7	-1,2	1,6	1,8	18,9	0,1	TOTAL

1/ Cifras preliminares.

Fuente: Dirección Regional de la Producción de Loreto - Encuesta BCRP a empresas industriales.

Elaboración: BCRP - Sucursal Iquitos.

Anexo Nº 08

**IQUITOS: EMPLEO FORMAL URBANO EN EMPRESAS DE 10 Y MÁS TRABAJADORES
POR SECTORES ECONÓMICOS
(Variación porcentual con respecto al mismo mes del año anterior)**

Año	Mes	Primario ^{1/}	Industria	Comercio	Transporte	Servicios ^{2/}	Total
2016	MAY.	-54,7	-23,0	-6,7	-7,1	-7,1	-17,6
	JUN.	-52,5	-23,4	-5,6	-9,4	-6,3	-16,8
	JUL.	-49,9	-25,8	-7,1	-4,1	-8,0	-16,9
	AGO.	-49,0	-37,1	-6,6	-8,8	-8,4	-19,3
	SET.	-35,2	-30,6	-6,2	-8,4	-7,3	-15,0
	OCT.	-26,1	-26,0	-4,4	-6,0	-12,5	-13,8
	NOV.	-24,1	-25,7	-5,6	-6,8	-9,4	-12,9
	DIC.	-20,9	-26,6	-4,0	-14,3	-7,7	-12,8
2017	ENE.	-20,3	-27,9	-2,7	-14,7	-12,3	-14,1
	FEB.	-13,8	-15,6	-0,2	-8,8	-10,9	-9,0
	MAR.	-9,6	-12,2	-2,1	-7,1	-11,0	-8,4
	ABR.	-11,7	-4,7	-4,5	-8,4	-12,4	-8,6
	MAY. ^{3/}	-9,1	-7,1	-4,5	-8,4	-5,0	-6,1

Nota: La información corresponde al primer día de cada mes.

1/ Conformada por las subramas agricultura, pesca y minería.

2/ Conformada por las subramas servicios prestados a empresas, restaurantes y hoteles, establecimientos financieros, enseñanza, servicios sociales y comunales; y electricidad, gas y agua.

3/ Cifras preliminares.

Fuente: MTPE – Encuesta Nacional de Variación Mensual del Empleo (ENVME).

Elaboración: BCRP - Sucursal Iquitos.

Anexo Nº 09

LORETO: EXPORTACIONES POR GRUPO DE PRODUCTOS ^{1/}
(Valor FOB - Millones de US\$)

	2016									2017						
	May.	Jun.	Jul.	Ago.	Set.	Oct.	Nov.	Dic.	Ene.-Dic.	Ene.	Feb.	Mar.	Abr.	May.		
PRODUCTOS TRADICIONALES	0,5	0,3	0,7	0,5	0,4	0,5	0,4	0,7		4,9	0,4	4,6	0,5	0,4	0,5	PRODUCTOS TRADICIONALES
Combustibles	0,5	0,3	0,7	0,5	0,4	0,5	0,4	0,7		4,9	0,4	0,6	0,5	0,4	0,5	Combustibles
Petróleo crudo	0,0	0,0	0,0	0,0	0,0	0,0	0,0	0,0		0,0	0,0	4,0	0,0	0,0	0,0	Petróleo crudo
PRODUCTOS NO TRADICIONALES	0,6	1,1	0,8	0,8	0,5	0,5	0,8	0,6		11,4	0,7	0,9	1,3	1,4	1,4	PRODUCTOS NO TRADICIONALES
Forestales	0,1	0,6	0,5	0,4	0,2	0,0	0,2	0,1		3,9	0,3	0,4	0,6	0,6	0,7	Forestales
Madera aserrada	0,0	0,4	0,4	0,4	0,2	0,0	0,2	0,0		2,6	0,1	0,3	0,0	0,3	0,5	Madera aserrada
Madera laminada	0,0	0,0	0,0	0,0	0,0	0,0	0,0	0,0		0,0	0,0	0,0	0,0	0,0	0,0	Madera laminada
Triplay y enchapados	0,0	0,2	0,1	0,0	0,0	0,0	0,0	0,0		0,6	0,0	0,1	0,1	0,1	0,1	Triplay y enchapados
Otros acabados	0,0	0,0	0,0	0,1	0,0	0,0	0,0	0,1		0,7	0,2	0,0	0,5	0,2	0,0	Otros acabados
Pesqueros	0,2	0,2	0,2	0,1	0,1	0,2	0,4	0,3		2,8	0,2	0,2	0,3	0,3	0,2	Pesqueros
Pescado congelado (paiche)	0,0	0,0	0,0	0,0	0,0	0,0	0,0	0,0		0,0	0,0	0,0	0,0	0,0	0,0	Pescado congelado (paiche)
Peces ornamentales	0,2	0,2	0,2	0,1	0,1	0,2	0,4	0,3		2,8	0,2	0,2	0,3	0,3	0,2	Peces ornamentales
Agroindustriales	0,2	0,1	0,1	0,1	0,1	0,1	0,1	0,1		1,4	0,1	0,1	0,0	0,1	0,1	Agroindustriales
Conservas de Palmito	0,2	0,1	0,1	0,1	0,1	0,1	0,1	0,1		1,4	0,1	0,1	0,0	0,1	0,1	Conservas de Palmito
Látex de sangre de grado	0,0	0,0	0,0	0,0	0,0	0,0	0,0	0,0		0,0	0,0	0,0	0,0	0,0	0,0	Látex de sangre de grado
Uña de gato	0,0	0,0	0,0	0,0	0,0	0,0	0,0	0,0		0,0	0,0	0,0	0,0	0,0	0,0	Uña de gato
Otros ^{2/}	0,2	0,2	0,0	0,1	0,0	0,2	0,1	0,1		3,2	0,1	0,3	0,4	0,4	0,4	Otros ^{2/}
RESTO ^{3/}	0,0	0,0	0,2	0,0	0,0	0,5	0,3	0,0		1,9	0,0	0,2	0,0	0,0	0,1	RESTO ^{3/}
TOTAL EXPORTACIONES	1,1	1,5	1,7	1,3	0,8	1,5	1,5	1,3		18,2	1,1	5,7	1,8	1,7	2,0	TOTAL EXPORTACIONES

1/ Cifras preliminares.

2/ Cemento, harina de trigo, lejía y animales vivos.

3/ Re-exportaciones de equipos y materiales de las empresas petroleras principalmente.

Fuente: SUNAT.

Elaboración: BCRP - Sucursal Iquitos.

Anexo Nº 10

LORETO: IMPORTACIONES FOB SEGÚN USO O DESTINO ECONÓMICO - ADUANA DE IQUITOS
(Valor FOB - Millones de US\$)

	2016										2017					
	May.	Jun.	Jul.	Ago.	Set.	Oct.	Nov.	Dic.	Ene.-Dic.	Ene.	Feb.	Mar.	Abr.	May.		
I. BIENES DE CONSUMO	0,0	0,6	0,0	1,1	0,1	1,1	0,0	0,8	4,5	0,0	0,0	0,0	0,0	1,0	I. BIENES DE CONSUMO	
Bienes no duraderos	0,0	0,0	0,0	1,1	0,1	1,1	0,0	0,8	3,8	0,0	0,0	0,0	0,0	1,0	Bienes no duraderos	
Bienes duraderos	0,0	0,6	0,0	0,0	0,0	0,0	0,0	0,0	0,6	0,0	0,0	0,0	0,0	0,0	Bienes duraderos	
Diversos	0,0	0,0	0,0	0,0	0,0	0,0	0,0	0,0	0,0	0,0	0,0	0,0	0,0	0,0	Diversos	
II. MATERIAS PRIMAS E INSUMOS	0,0	0,0	0,0	0,0	0,0	0,0	0,0	0,1	0,3	0,0	0,0	0,1	0,0	0,2	II. MATERIAS PRIMAS E INSUMOS	
Combustibles-lubricantes	0,0	0,0	0,0	0,0	0,0	0,0	0,0	0,0	0,0	0,0	0,0	0,0	0,0	0,2	Combustibles-lubricantes	
Materias para agricultura	0,0	0,0	0,0	0,0	0,0	0,0	0,0	0,0	0,0	0,0	0,0	0,0	0,0	0,0	Materias para agricultura	
Materias para industria	0,0	0,0	0,0	0,0	0,0	0,0	0,0	0,1	0,3	0,0	0,0	0,1	0,0	0,0	Materias para industria	
III. BIENES DE CAPITAL	0,0	1,5	0,0	0,0	0,0	0,0	0,0	0,0	51,9	0,0	5,6	0,5	0,0	0,0	III. BIENES DE CAPITAL	
Materiales de construcción	0,0	0,0	0,0	0,0	0,0	0,0	0,0	0,0	2,7	0,0	0,0	0,5	0,0	0,0	Materiales de construcción	
Bienes para la agricultura	0,0	0,0	0,0	0,0	0,0	0,0	0,0	0,0	0,0	0,0	0,0	0,0	0,0	0,0	Bienes para la agricultura	
Bienes para la industria	0,0	0,0	0,0	0,0	0,0	0,0	0,0	0,0	47,6	0,0	0,0	0,0	0,0	0,0	Bienes para la industria	
Equipos de transporte	0,0	1,5	0,0	0,0	0,0	0,0	0,0	0,0	1,7	0,0	5,6	0,0	0,0	0,0	Equipos de transporte	
TOTAL IMPORTACIONES (I+II+III)	0,0	2,1	0,0	1,1	0,1	1,1	0,0	0,9	56,7	0,0	5,6	0,7	0,0	1,2	TOTAL IMPORTACIONES (I+II+III)	

Fuente: BCRP - Oficina Principal .

Elaboración: BCRP - Sucursal Iquitos.

Anexo Nº 11

LORETO: EJECUCIÓN DEL PRESUPUESTO DE GASTOS DEL GOBIERNO NACIONAL ^{1/}
(Millones de soles)

	2016										2017					
	May.	Jun.	Jul.	Ago.	Set.	Oct.	Nov.	Dic.	Ene.-Dic.	Ene.	Feb.	Mar.	Abr.	May.		
GASTOS NO FINANCIEROS	69,7	106,8	90,4	85,7	54,9	75,2	77,4	120,8	967,7	42,4	80,9	101,7	97,3	80,3	GASTOS NO FINANCIEROS	
a. GASTOS CORRIENTES	62,6	84,3	75,0	77,7	48,9	68,8	60,6	95,6	839,2	40,8	61,6	82,4	84,5	72,4	a. GASTOS CORRIENTES	
1. Personal y obligaciones	26,2	30,4	30,4	25,6	24,8	24,9	26,7	31,3	327,4	29,6	27,7	29,1	28,2	27,8	1. Personal y obligaciones	
2. Pensiones y prestaciones sociales	2,6	2,8	4,3	2,5	2,7	1,5	0,9	4,3	32,0	2,6	2,6	2,7	3,2	2,0	2. Pensiones y prestaciones sociales	
3. Bienes y servicios	19,6	15,5	13,5	14,9	12,4	14,9	13,6	25,1	183,7	7,8	8,4	14,8	15,3	18,3	3. Bienes y servicios	
4. Donaciones y transferencias	0,3	8,0	0,3	2,3	0,0	0,1	2,3	1,7	47,3	0,1	8,6	20,3	0,5	6,1	4. Donaciones y transferencias	
5. Otros gastos corrientes	14,0	27,5	26,4	32,4	9,0	27,5	17,1	33,2	248,7	0,8	14,4	15,6	37,4	18,3	5. Otros gastos corrientes	
b. GASTOS DE CAPITAL	7,1	22,5	15,4	8,0	6,0	6,4	16,8	25,2	128,5	1,5	19,3	19,3	12,8	7,9	b. GASTOS DE CAPITAL	
1. Donaciones y transferencias	0,0	1,0	0,0	0,8	1,1	-0,9	0,0	1,0	3,4	0,0	4,4	4,1	4,9	0,0	1. Donaciones y transferencias	
2. Adquisición de activos no financieros	7,1	20,2	11,1	7,2	4,9	7,2	16,0	23,6	118,1	1,5	14,9	15,2	7,9	7,9	2. Adquisición de activos no financieros	
3. Otros gastos de capital	0,0	1,3	4,3	0,0	0,0	0,1	0,8	0,5	7,0	0,0	0,0	0,0	0,0	0,0	3. Otros gastos de capital	

1/ Información actualizada al 30 de junio de 2017.

Fuente: MEF.

Elaboración: BCRP - Sucursal Iquitos.

Anexo Nº 12

LORETO: EJECUCIÓN DEL PRESUPUESTO DE GASTOS DEL GOBIERNO REGIONAL ^{1/}
(Millones de soles)

	2016										2017					
	May.	Jun.	Jul.	Ago.	Set.	Oct.	Nov.	Dic.	Ene.-Dic.	Ene.	Feb.	Mar.	Abr.	May.		
GASTOS NO FINANCIEROS	104,6	111,5	123,9	98,5	110,8	111,7	123,9	151,0	1301,3	86,3	114,8	114,3	122,0	111,6	GASTOS NO FINANCIEROS	
a. GASTOS CORRIENTES	95,5	101,6	112,2	84,1	94,1	94,2	113,1	127,0	1146,4	85,0	90,8	94,9	100,9	101,5	a. GASTOS CORRIENTES	
1. Personal y obligaciones	62,6	70,8	64,0	60,1	62,0	61,1	72,8	71,1	751,8	66,5	65,8	60,6	70,8	69,5	1. Personal y obligaciones	
2. Pensiones y prestaciones sociales	5,4	5,0	6,7	5,6	4,9	5,1	5,9	8,7	70,5	6,8	5,1	5,5	5,2	5,0	2. Pensiones y prestaciones sociales	
3. Bienes y servicios	26,8	25,5	41,0	18,5	25,6	25,7	31,3	43,7	308,0	11,7	19,5	28,1	24,1	25,2	3. Bienes y servicios	
4. Donaciones y transferencias	0,0	0,0	0,0	0,0	0,0	0,0	0,0	0,0	0,0	0,0	0,0	0,0	0,0	0,0	4. Donaciones y transferencias	
5. Otros gastos corrientes	0,7	0,2	0,4	-0,1	1,6	2,3	3,2	3,4	16,0	0,1	0,4	0,8	0,9	1,7	5. Otros gastos corrientes	
b. GASTOS DE CAPITAL	9,1	9,9	11,7	14,5	16,7	17,5	10,7	24,0	154,9	1,3	23,9	19,4	21,1	10,1	b. GASTOS DE CAPITAL	
1. Donaciones y transferencias	0,0	1,3	0,0	0,0	0,0	0,0	0,0	0,0	1,3	0,0	0,0	0,0	0,0	0,0	1. Donaciones y transferencias	
2. Adquisición de activos no financieros	9,0	8,6	11,7	14,1	15,2	17,1	10,0	24,2	148,6	1,3	22,9	19,1	20,8	9,5	2. Adquisición de activos no financieros	
3. Otros gastos de capital	0,1	0,0	0,0	0,3	1,5	0,4	0,8	-0,2	5,0	0,0	1,0	0,3	0,3	0,6	3. Otros gastos de capital	

1/ Información actualizada al 30 de junio de 2017.

Fuente: MEF.

Elaboración: BCRP - Sucursal Iquitos.

Anexo Nº 13

LORETO: EJECUCIÓN DEL PRESUPUESTO DE GASTOS DE LOS GOBIERNOS LOCALES ^{1/}
(Millones de soles)

	2016										2017					
	May.	Jun.	Jul.	Ago.	Set.	Oct.	Nov.	Dic.	Ene.-Dic.	Ene.	Feb.	Mar.	Abr.	May.		
GASTOS NO FINANCIEROS	50,6	46,6	44,3	44,4	71,1	47,9	61,6	141,0	661,8	29,9	32,8	76,6	46,5	58,7	GASTOS NO FINANCIEROS	
a. GASTOS CORRIENTES	24,4	24,6	25,1	24,1	25,6	22,4	27,8	44,2	324,5	22,9	19,5	38,1	27,4	36,1	a. GASTOS CORRIENTES	
1. Personal y obligaciones	4,7	6,9	8,1	6,3	7,3	6,6	6,9	7,2	86,3	8,2	4,4	9,1	6,7	6,9	1. Personal y obligaciones	
2. Pensiones y prestaciones sociales	1,9	2,1	2,0	1,8	2,0	1,9	2,8	2,8	23,8	1,4	1,5	2,0	1,9	1,9	2. Pensiones y prestaciones sociales	
3. Bienes y servicios	17,3	15,3	14,5	15,2	15,6	13,4	17,7	33,7	208,1	12,6	13,2	26,3	17,7	26,8	3. Bienes y servicios	
4. Donaciones y transferencias	0,2	0,1	0,1	0,3	0,2	0,1	0,1	0,3	2,1	0,1	0,1	0,2	0,8	0,1	4. Donaciones y transferencias	
5. Otros gastos corrientes	0,3	0,2	0,4	0,3	0,4	0,4	0,3	0,2	4,2	0,6	0,3	0,4	0,2	0,4	5. Otros gastos corrientes	
b. GASTOS DE CAPITAL	26,2	21,9	19,2	20,3	45,5	25,5	33,8	96,8	337,3	7,0	13,3	38,5	19,1	22,6	b. GASTOS DE CAPITAL	
1. Donaciones y transferencias	0,2	0,0	0,0	0,0	0,0	0,0	0,0	0,0	0,7	0,0	0,0	0,0	0,0	0,0	1. Donaciones y transferencias	
2. Adquisición de activos no financieros	26,0	21,9	19,2	20,3	45,5	25,5	33,8	96,8	336,7	7,0	13,3	38,5	19,1	22,6	2. Adquisición de activos no financieros	
3. Otros gastos de capital	0,0	0,0	0,0	0,0	0,0	0,0	0,0	0,0	0,0	0,0	0,0	0,0	0,0	0,0	3. Otros gastos de capital	

1/ Información actualizada al 30 de junio de 2017.

Fuente: MEF.

Elaboración: BCRP - Sucursal Iquitos.

Anexo Nº 14

LORETO: INVERSIÓN NO FINANCIERA DEL GOBIERNO NACIONAL ^{1/}
(Millones de soles)

FUNCIONES	2016										2017					FUNCIONES
	May.	Jun.	Jul.	Ago.	Set.	Oct.	Nov.	Dic.	Ene.-Dic.	Ene.	Feb.	Mar.	Abr.	May.		
Agropecuaria	1,6	1,6	3,1	1,4	2,1	2,0	2,4	5,2	23,9	1,0	2,4	3,9	2,2	1,7	Agropecuaria	
Cultura y deporte	0,0	0,0	0,0	0,0	0,0	0,0	0,0	0,0	0,0	0,0	0,0	0,0	0,0	0,0	Cultura y deporte	
Educación	1,2	11,0	1,6	2,1	1,2	1,1	2,1	6,0	31,2	0,0	0,4	0,1	0,1	0,6	Educación	
Energía	0,1	0,1	0,2	0,1	0,1	1,2	0,2	0,0	4,9	0,2	0,1	0,1	0,5	0,1	Energía	
Industria	1,8	0,2	0,3	0,2	0,4	0,5	0,7	0,2	5,9	0,0	0,0	0,0	0,0	0,0	Industria	
Justicia	0,1	0,0	0,2	0,4	0,1	0,1	0,0	0,3	1,2	0,0	0,0	0,1	-0,1	0,1	Justicia	
Ambiente	0,5	0,1	2,7	0,1	0,1	0,3	0,1	2,2	8,3	0,1	0,1	0,2	0,1	1,4	Ambiente	
Orden público y seguridad	0,0	0,0	0,1	0,0	0,1	0,1	0,1	4,1	4,6	0,0	9,1	0,9	2,5	2,3	Orden público y seguridad	
Defensa y seguridad	0,0	0,0	1,3	0,0	0,0	0,0	5,2	0,0	8,2	0,0	0,0	0,0	0,0	0,0	Defensa y seguridad	
Pesca	0,0	0,0	0,0	0,0	0,0	0,0	0,0	0,0	0,0	0,0	0,0	0,0	0,0	0,0	Pesca	
Planeamiento, gestión y reserva	0,1	0,0	0,0	0,2	0,0	0,0	0,1	0,3	0,9	0,0	0,7	0,0	0,0	0,0	Planeamiento, gestión y reserva	
Protección social	0,0	0,0	0,0	0,0	0,0	0,0	0,0	0,0	0,0	0,0	0,0	0,0	0,0	0,0	Protección social	
Salud	0,1	6,4	1,1	0,5	0,2	0,4	3,1	0,7	12,7	0,0	0,5	0,4	0,4	0,7	Salud	
Saneamiento	0,1	0,4	0,1	0,2	0,2	0,2	0,5	0,8	2,9	0,0	1,3	0,4	0,4	0,6	Saneamiento	
Trabajo	0,0	0,0	0,0	0,0	0,0	0,0	0,0	0,0	0,0	0,0	0,0	0,0	0,0	0,0	Trabajo	
Transporte y comunicaciones	1,1	0,3	0,1	1,4	0,0	0,8	1,3	3,1	9,6	0,3	0,0	8,7	1,4	0,2	Transporte y comunicaciones	
Turismo	0,0	0,0	0,0	0,0	0,0	0,0	0,0	0,1	0,1	0,0	0,0	0,1	0,0	0,0	Turismo	
Vivienda y desarrollo urbano	0,4	0,2	0,5	0,5	0,2	0,3	0,1	0,4	3,8	0,0	0,2	0,2	0,3	0,1	Vivienda y desarrollo urbano	
TOTAL INVERSIONES	7,1	20,2	11,1	7,2	4,9	7,2	16,0	23,6	118,1	1,5	14,9	15,2	7,9	7,9	TOTAL INVERSIONES	

1/ Información actualizada al 30 de junio de 2017.

Fuente: MEF.

Elaboración: BCRP - Sucursal Iquitos.

Anexo Nº 15

LORETO: INVERSIÓN NO FINANCIERA DEL GOBIERNO REGIONAL ^{1/}
(Millones de soles)

FUNCIONES	2016										2017					FUNCIONES
	May.	Jun.	Jul.	Ago.	Set.	Oct.	Nov.	Dic.	Ene.-Dic.	Ene.	Feb.	Mar.	Abr.	May.		
Agropecuaria	0,2	0,4	0,4	0,4	0,5	0,7	0,7	0,7	4,3	0,0	0,5	0,3	0,2	0,5	Agropecuaria	
Comercio	0,0	0,0	0,1	0,0	0,2	0,5	0,1	1,3	2,5	0,0	0,0	0,5	0,4	0,0	Comercio	
Cultura y deporte	0,0	0,0	0,0	0,0	0,0	0,1	0,0	0,0	0,2	0,0	0,0	0,0	0,0	0,0	Cultura y deporte	
Educación	2,5	3,3	1,7	3,5	4,6	1,9	1,7	6,7	33,6	0,1	5,1	5,9	11,8	5,0	Educación	
Energía	0,1	0,1	0,1	0,1	0,1	1,2	0,2	1,0	4,3	0,2	0,9	1,3	1,2	1,1	Energía	
Minería	0,0	0,0	0,0	0,0	0,0	0,0	0,0	0,0	0,0	0,0	0,0	0,0	0,0	0,0	Minería	
Orden público y seguridad	0,0	0,0	0,0	0,0	0,0	0,0	0,0	0,0	0,1	0,0	0,0	0,0	0,0	0,0	Orden público y seguridad	
Pesca	0,0	0,0	0,0	0,0	0,0	0,0	0,0	0,0	0,0	0,0	0,0	0,0	0,0	0,0	Pesca	
Planeamiento, gestión y reserva	0,4	0,4	0,3	0,4	0,2	0,1	0,1	0,7	4,9	0,2	0,1	0,4	0,3	0,3	Planeamiento, gestión y reserva	
Protección social	0,0	0,0	0,0	0,0	0,0	0,0	0,1	0,0	0,1	0,0	0,2	0,0	0,0	0,1	Protección social	
Salud	3,7	2,4	8,0	6,5	6,6	10,0	3,7	10,3	73,2	0,3	14,2	8,5	5,2	1,9	Salud	
Saneamiento	0,6	0,5	0,2	0,3	0,4	1,6	0,5	1,5	7,0	0,1	0,0	1,1	1,2	0,4	Saneamiento	
Trabajo	0,0	0,0	0,0	0,0	0,0	0,0	0,0	0,0	0,1	0,0	0,0	0,0	0,0	0,0	Trabajo	
Transporte	1,3	1,4	0,7	2,8	2,4	1,0	2,8	1,7	17,2	0,4	1,5	0,9	0,3	0,0	Transporte	
Comunicaciones	0,0	0,0	0,0	0,0	0,0	0,0	0,0	0,1	0,2	0,0	0,0	0,0	0,0	0,0	Comunicaciones	
Turismo	0,0	0,0	0,0	0,0	0,0	0,0	0,0	0,0	0,0	0,0	0,0	0,0	0,0	0,0	Turismo	
Medio Ambiente	0,0	0,0	0,1	0,1	0,0	0,0	0,1	0,1	0,8	0,0	0,1	0,1	0,2	0,1	Medio Ambiente	
Vivienda y desarrollo urbano	0,2	0,0	0,0	0,0	0,0	0,0	0,0	0,0	0,2	0,0	0,5	0,0	0,0	0,1	Vivienda y desarrollo urbano	
TOTAL INVERSIONES	9,0	8,6	11,7	14,1	15,2	17,1	10,0	24,2	148,6	1,3	22,9	19,1	20,8	9,5	TOTAL INVERSIONES	

1/ Información actualizada al 30 de junio de 2017.

Fuente: MEF.

Elaboración: BCRP - Sucursal Iquitos.



Anexo Nº 16

LORETO: INVERSIÓN NO FINANCIERA DE LOS GOBIERNOS LOCALES ^{1/}
(Millones de soles)

FUNCIONES	2016									2017					FUNCIONES
	May.	Jun.	Jul.	Ago.	Set.	Oct.	Nov.	Dic.	Ene.-Dic.	Ene.	Feb.	Mar.	Abr.	May.	
Agropecuaria	0,5	0,6	0,3	0,4	0,3	0,4	0,4	0,3	4,6	0,0	0,0	0,8	0,5	0,7	Agropecuaria
Comercio	0,0	0,0	0,0	0,0	0,0	0,2	0,0	0,2	0,4	0,0	0,0	1,2	0,0	0,3	Comercio
Cultura y deporte	0,2	0,6	0,8	1,1	0,8	0,1	0,2	1,2	5,6	0,3	0,3	0,5	0,3	0,6	Cultura y deporte
Educación	8,6	11,0	7,0	3,4	16,8	9,0	7,4	25,7	96,9	1,2	6,8	5,7	5,7	5,9	Educación
Energía	1,2	0,5	0,6	0,5	0,8	0,1	0,1	1,6	8,7	0,2	0,4	1,6	2,2	1,6	Energía
Industria	0,0	0,0	0,0	0,0	0,0	0,0	0,0	0,0	0,0	0,0	0,0	0,0	0,0	0,0	Industria
Ambiente	0,4	0,5	0,7	6,1	0,5	0,4	0,1	1,5	12,1	0,0	0,1	0,3	0,0	0,6	Ambiente
Orden público y seguridad	0,5	0,1	0,2	0,2	0,2	0,4	0,1	13,4	16,1	0,0	0,1	0,1	0,1	0,0	Orden público y seguridad
Pesca	0,0	0,0	0,0	0,0	0,0	0,0	0,0	0,0	0,0	0,0	0,0	0,0	0,0	0,0	Pesca
Planeamiento, gestión y reserva	1,5	1,1	0,7	1,1	2,5	0,8	0,7	2,7	15,5	2,3	-1,3	1,1	0,6	0,7	Planeamiento, gestión y reserva
Protección social	0,3	0,3	0,2	0,3	0,5	0,3	0,5	0,5	4,2	0,1	0,1	0,2	0,1	0,2	Protección social
Salud	0,8	1,1	0,3	0,7	0,3	0,3	0,3	1,3	6,1	0,3	0,1	0,3	0,0	0,0	Salud
Saneamiento	1,3	0,5	0,5	0,5	2,9	3,8	10,5	23,4	49,2	0,5	1,4	21,0	5,1	4,5	Saneamiento
Trabajo	0,0	0,0	0,0	0,1	0,0	0,1	0,0	0,0	0,3	0,0	0,0	0,0	0,0	0,1	Trabajo
Transporte y comunicaciones	9,4	5,0	6,9	5,2	17,2	8,8	12,3	23,8	103,9	1,9	5,0	4,9	3,9	6,9	Transporte y comunicaciones
Turismo	0,0	0,1	0,4	0,0	0,0	0,0	0,0	0,0	0,5	0,0	0,0	0,0	0,0	0,0	Turismo
Vivienda y desarrollo urbano	1,4	0,6	0,8	1,0	2,7	1,0	1,2	1,1	12,6	0,1	0,3	0,7	0,4	0,4	Vivienda y desarrollo urbano
TOTAL INVERSIONES	26,0	21,9	19,2	20,3	45,5	25,5	33,8	96,8	336,7	7,0	13,3	38,5	19,1	22,6	TOTAL INVERSIONES

1/ Información actualizada al 30 de junio de 2017.

Fuente: MEF.

Elaboración: BCRP - Sucursal Iquitos.

Anexo Nº 17

LORETO: DEPÓSITOS ^{1/}
(Saldos en millones de soles)

	2016								2017					
	May.	Jun.	Jul.	Ago.	Set.	Oct.	Nov.	Dic.	Ene.	Feb.	Mar.	Abr.	May.	
A. BANCA MÚLTIPLE	727	722	762	729	721	709	678	712	673	684	706	691	684	A. BANCA MÚLTIPLE
B. EMPRESAS FINANCIERAS	2	2	2	2	2	2	2	2	2	3	3	3	3	B. EMPRESAS FINANCIERAS
C. CAJAS MUNICIPALES Y RURALES	194	191	191	189	192	192	191	192	187	194	184	187	186	C. CAJAS MUNICIPALES Y RURALES
D. BANCO DE LA NACIÓN	178	178	177	161	180	185	183	196	160	162	148	156	145	D. BANCO DE LA NACIÓN
TOTAL DEPÓSITOS DE LORETO	1 101	1 093	1 132	1 081	1 095	1 089	1 053	1 102	1 023	1 042	1 040	1 037	1 018	TOTAL DEPÓSITOS DE LORETO

1/ cifras preliminares.

Fuente: SBS y AFP.

Elaboración: BCRP - Sucursal Iquitos.

Anexo Nº 18

LORETO: CRÉDITO ^{1/}
(Saldos en millones de soles)

	2016								2017					
	May.	Jun.	Jul.	Ago.	Set.	Oct.	Nov.	Dic.	Ene.	Feb.	Mar.	Abr.	May.	
A. BANCA MÚLTIPLE	1 523	1 520	1 519	1 508	1 517	1 537	1 534	1 511	1 484	1 494	1 484	1 477	1 441	A. BANCA MÚLTIPLE
B. EMPRESAS FINANCIERAS	90	89	88	87	87	88	90	92	89	89	88	89	90	B. EMPRESAS FINANCIERAS
C. CAJAS Y EDPYMES	267	264	264	265	268	274	274	272	270	274	268	268	270	C. CAJAS Y EDPYMES
D. BANCO DE LA NACIÓN ^{2/}	184	185	187	191	194	197	200	205	210	213	216	218	226	D. BANCO DE LA NACIÓN ^{2/}
E. AGROBANCO ^{3/}	66	67	69	70	71	72	73	74	74	75	75	76	51	E. AGROBANCO ^{3/}
CRÉDITO TOTAL DE LORETO	2 129	2 125	2 127	2 121	2 137	2 168	2 171	2 154	2 127	2 145	2 131	2 128	2 078	CRÉDITO TOTAL DE LORETO
- Moneda Nacional	1 962	1 965	1 955	1 952	1 963	2 001	2 009	2 007	1 990	2 015	2 009	2 010	1 962	- Moneda Nacional
- Moneda Extranjera	167	161	172	170	174	167	162	147	136	130	122	118	116	- Moneda Extranjera

1/ Cifras preliminares.

2/ Sólo considera los créditos de consumo e hipotecario.

3/ No considera los créditos a las demás empresas del Sistema Financiero.

Fuente: SBS y AFP.

Elaboración: BCRP - Sucursal Iquitos.

Anexo Nº 19

LORETO: TASA DE MOROSIDAD ^{1/}
(En porcentaje)

ENTIDADES FINANCIERAS	2016								2017					ENTIDADES FINANCIERAS
	May.	Jun.	Jul.	Ago.	Set.	Oct.	Nov.	Dic.	Ene.	Feb.	Mar.	Abr.	May.	
Banca Múltiple	8,5	8,7	8,6	9,0	8,7	9,6	9,5	9,5	10,0	9,9	9,5	9,7	9,6	Banca Múltiple
Empresas Financieras	8,9	9,3	8,9	8,7	8,7	8,8	7,7	7,3	7,6	7,6	7,7	8,3	8,4	Empresas Financieras
Cajas Municipales	9,4	9,2	9,5	9,8	9,6	9,6	9,5	9,6	10,3	10,6	10,5	10,7	11,1	Cajas Municipales
Cajas Rurales de Ahorro y Crédito	-	-	-	-	-	-	-	-	-	-	-	-	-	Cajas Rurales de Ahorro y Crédito
EDPYMEs	6,0	7,0	7,3	7,2	5,9	5,6	5,2	5,2	5,3	5,1	6,3	6,6	7,5	EDPYMEs
Banco de la Nación ^{2/}	2,4	2,5	2,5	2,5	2,4	2,5	2,5	2,5	2,3	2,4	2,4	2,4	2,3	Banco de la Nación ^{2/}
Agrobanco ^{3/}	1,7	1,5	1,6	2,0	1,8	1,9	1,6	3,7	4,2	5,1	4,3	5,3	5,3	Agrobanco ^{3/}
TOTAL	7,9	8,0	7,9	8,3	8,0	8,6	8,5	8,5	8,9	8,9	8,6	8,8	8,8	TOTAL

1/ cifras preliminares, calculadas en base a: (créditos vencidos + créditos en cobranza judicial) / colocaciones brutas.

2/ Solo considera los créditos de consumo e hipotecario.

3/ No considera los créditos a las demás empresas del Sistema Financiero.

Fuente: SBS y AFP.

Elaboración: BCRP - Sucursal Iquitos.