

BANCO CENTRAL DE RESERVA DEL PERÚ
SUCURSAL IQUITOS



LORETO: Síntesis de Actividad Económica
ABRIL 2017¹

Departamento de Estudios Económicos

¹ En el presente informe participaron Arnulfo Cumbicus y Mario López.

ÍNDICE

Página

RESUMEN EJECUTIVO	3
I. ACTIVIDAD PRODUCTIVA	5
1. Actividad primaria	5
1.1. Sector agropecuario	5
1.2. Sector pesca.....	6
1.3. Sector minería	7
2. Otros indicadores sectoriales	8
2.1 Sector manufactura	8
2.2 Arribos de turistas a los establecimientos de hospedaje	10
II. ASPECTOS LABORALES	10
1. Empleo	10
III. SECTOR EXTERNO	11
1. Exportaciones.....	11
IV. CRÉDITO Y DEPÓSITOS	12
1. Crédito	12
2. Depósitos.....	14
V. EJECUCIÓN DEL PRESUPUESTO DE GASTOS DEL GOBIERNO GENERAL	16
1. Gasto corriente no financiero	16
2. Inversión pública.....	16
ANEXOS	18



RESUMEN EJECUTIVO

Principales hechos de importancia

- En abril, los sectores **pesca** y **agropecuario** disminuyeron en 16,5 por ciento y 3,9 por ciento interanual, respectivamente; mientras que el sector **minería** creció en 77,5 por ciento.
- En **otros indicadores de actividad económica** registraron crecimiento interanual, la inversión pública (47,0 por ciento), manufactura (18,9 por ciento), créditos de consumo (11,0 por ciento) y crédito total (0,4 por ciento); pero cayeron el empleo en empresas privadas formales de 10 y más trabajadores en Iquitos (-8,6 por ciento), crédito hipotecario (-4,7 por ciento) y número de arribos de turistas a los establecimientos de hospedaje (-3,7 por ciento).

Actividad primaria

- El sector **agropecuario** registró una contracción de 3,9 por ciento interanual en abril, explicada por los resultados negativos de los sub-sectores agrícola y pecuario; pero, en el periodo enero-abril acumuló un crecimiento de 0,8 por ciento interanual.
- El sector **pesca** disminuyó en 16,5 por ciento interanual en abril, debido a la escasez de ciertas especies de peces en los ríos, la cual originó un menor desembarque de pescado para consumo humano directo en los tres estados de conservación (fresco, salpeseo y seco salado); sumado la caída de la pesca ornamental en 6,0 por ciento; pero, en el periodo enero-abril el sector pesca acumuló un crecimiento de 1,7 por ciento.
- La **minería** registró una expansión de 77,5 por ciento interanual en abril, explicada por la mayor producción de petróleo tras la reanudación parcial del bombeo en el ramal norte del Oleoducto Norperuano. Operaron en explotación los lotes 8; 31-E, 31-B; y 192 (en forma temporal); pero, en el periodo enero-abril la minería acumuló una contracción de 18,4 por ciento interanual.

Otros indicadores de actividad económica

- La **actividad manufacturera** registró un crecimiento de 18,9 por ciento interanual en abril, explicado por el resultado positivo de la industria primaria; con ello, en el periodo enero-abril acumuló un crecimiento de 4,8 por ciento.
- Los **arribos de turistas a establecimientos de hospedaje** cayeron en 3,7 por ciento interanual en abril, debido al menor flujo del turismo interno; asimismo, en el periodo enero-abril acumularon una disminución de 9,9 por ciento.
- El **empleo** en empresas privadas formales de 10 y más trabajadores en Iquitos cayó en 8,6 por ciento interanual en abril, debido al menor requerimiento de trabajadores en todas las ramas de actividad, principalmente en servicios y primaria; con lo cual, en el periodo enero-abril acumuló en promedio una contracción de 10,1 por ciento interanual.
- El **crédito total** creció en 0,4 por ciento interanual en abril, a S/ 2 128 millones; asimismo, los **créditos de consumo** registraron un crecimiento de 11,0 por ciento; mientras el **crédito hipotecario** disminuyó en 4,7 por ciento interanual.
- La **inversión pública** creció en 47,0 por ciento, en valores reales, frente a la registrada en abril del año anterior, debido a la mayor ejecución de obras en el gobierno regional y los gobiernos locales (100,8 por ciento y 39,5 por ciento, respectivamente); en el caso del gobierno regional por avance de obras en infraestructura educativa; y en los gobiernos locales por avance en obras de conexión eléctrica, saneamiento y pavimentación de calles; mientras en el gobierno nacional la inversión disminuyó en 6,7 por ciento. Respecto al avance de proyectos de envergadura, el **gobierno nacional** desembolsó S/ 1,8 millones en el avance de la ampliación de los servicios de la Escuela Técnico Superior Iquitos de la



Policía Nacional del Perú; el **gobierno regional** invirtió S/ 2,5 millones en el mejoramiento y ampliación del servicio educativo del colegio N° 62032 Arsenio Santillán Peña de San Lorenzo, en Datem del Marañón; y S/ 1,2 millones en el mejoramiento del servicio de educación inicial del colegio N° 6169 y de primaria N° 6010162 del Asentamiento Humano Faustino Zapico Ramos; y los **gobiernos locales** gastaron S/ 1,8 millones en la instalación de la interconexión al SEIN de 24 comunidades comprendidas entre Santa Lucía y la cuenca del río Cachiyacu, en Balsapuerto; S/ 1,3 millones en la instalación del sistema de agua potable en el centro poblado de San Luis de Tacshacuraray, en el distrito de Napo; y S/ 1,1 millones en el mejoramiento de las calles Bello Horizonte, los Huayruros, Gueppi y los Paujiles, en el asentamiento humano Bello Horizonte, en el distrito de San Juan Bautista.

- En el periodo enero-abril, la **inversión pública** avanzó en 63,7 por ciento interanual, explicada por la mayor ejecución de proyectos en los tres niveles de gobierno; en particular gobierno nacional (83,4 por ciento) y gobierno regional (60,0 por ciento).

Cuadro N° 1
LORETO: OTROS INDICADORES DE ACTIVIDAD ECONÓMICA
(Variación % respecto a similar mes del año anterior)

	Nov.16	Dic.16	Ene.17	Feb.17	Mar.17	Abr.17
Producción industrial 1/	-20,4	-15,6	0,9	-3,9	1,8	18,9
Arribos a los establecimientos hospedaje	3,1	-15,4	-7,9	-8,5	-19,4	-3,7
Empleo formal urbano 2/	-12,9	-12,8	-14,1	-9,0	-8,4	-8,6
Crédito total	0,6	-0,3	-0,1	0,8	0,5	0,4
Créditos de consumo	12,3	12,5	12,6	12,2	11,9	11,0
Crédito hipotecario	-2,2	-3,7	-3,7	-4,4	-4,5	-4,7
Inversión pública 1/	-4,4	14,1	12,4	176,6	41,8	47,0

1/ En términos reales.

2/ En empresas de 10 a más trabajadores situadas en la ciudad de Iquitos.

Fuente: SBS y AFP, MTPE, MEF, MINCETUR y DIREPRO.

Elaboración: BCRP, Sucursal Iquitos.

I. ACTIVIDAD PRODUCTIVA

1. Actividad primaria

1.1. Sector agropecuario

- La actividad agropecuaria disminuyó en 3,9 por ciento interanual en abril, debido a los resultados negativos de los sub-sectores agrícola y pecuario.
- En el periodo enero-abril de 2017 acumuló un crecimiento de 0,8 por ciento interanual, explicado por el resultado positivo del sub-sector agrícola.

Cuadro N° 2
LORETO: PRODUCCIÓN DE PRINCIPALES PRODUCTOS AGROPECUARIOS^{1/}
(Toneladas)

Sub-sectores	Estructura Porcentual 2015 ^{2/}	Abril				Enero - Abril			
		2016	2017	Var. %	Contribución ³	2016	2017	Var. %	Contribución ^{3/}
AGRÍCOLA	80,8			-2,5	-1,9			1,5	1,2
Orientado a la industria	18,1			3,7	0,5			-0,7	-0,1
Caña de azúcar	1,5	11 844	11 980	1,1	0,0	56 973	56 759	-0,4	0,0
Palma aceitera	5,5	10 139	10 158	0,2	0,0	37 458	37 606	0,4	0,0
Maíz amarillo duro	10,8	2 309	2 586	12,0	0,4	23 110	22 648	-2,0	-0,2
Cacao	0,4	27	28	3,7	0,0	115	126	9,6	0,0
Orientado al mercado interno	62,6			-3,9	-2,4			2,0	1,3
Arroz cáscara	11,8	1 594	1 432	-10,2	-0,3	17 327	18 006	3,9	0,3
Yuca	20,1	28 045	25 596	-8,7	-2,0	120 260	123 101	2,4	0,5
Plátano	14,2	22 383	22 597	1,0	0,2	91 977	91 590	-0,4	-0,1
Maíz choclo	1,6	728	594	-18,4	-0,2	5 811	6 370	9,6	0,2
Piña	0,9	453	443	-2,2	0,0	4 689	4 768	1,7	0,0
Otros	14,0	22 135	22 251	0,0	0,0	96 877	98 960	2,4	0,4
PECUARIO	19,2			-7,9	-2,0			-1,9	-0,4
Carne de aves ^{4/}	15,1	2 144	1 849	-13,8	-2,7	7 800	7 249	-7,1	-1,1
Carne de porcino ^{4/}	1,1	157	194	23,6	0,3	642	748	16,5	0,2
Carne de vacuno ^{4/}	0,8	110	118	7,3	0,1	403	396	-1,7	0,0
Huevos	1,9	377	411	9,0	0,3	1 379	1 680	21,8	0,5
Leche	0,3	189	173	-8,5	0,0	761	736	-3,3	0,0
Otros	0,1	13	23	76,9	0,1	50	70	41,6	0,0
SECTOR AGROPECUARIO	100,0			-3,9	-3,9			0,8	0,8

1/ Cifras preliminares.

2/ A precios de 2007.

3/ En base a la estructura porcentual de similar periodo de 2016.

4/ Peso neto.

Fuente: DRAL y MINAGRI.

Elaboración: BCRP, Sucursal Iquitos. Departamento de Estudios Económicos.

- El sub-sector agrícola disminuyó en 2,5 por ciento interanual en abril, debido a la menor producción de yuca, arroz cáscara y choclo; todos los casos explicados por las menores áreas cosechadas, las cuales se asociaron a las hectáreas perdidas por las inundaciones de los ríos; pero, en el periodo enero-abril acumuló un crecimiento de 1,5 por ciento interanual, explicado por la mayor producción de yuca, arroz cáscara y choclo.
- El sub-sector pecuario registró una contracción de 7,9 por ciento interanual en abril, explicada por la menor producción de carne de aves y leche; con ello, en el periodo enero-abril de 2017 acumuló una disminución de 1,9 por ciento interanual.
- En abril las áreas sembradas crecieron en 12,6 por ciento (581 hectáreas más) frente a similar mes del año anterior, debido a la presencia de lluvias con anomalías positivas (se registró la ocurrencia de 20 días de lluvias en promedio), disponibilidad de semillas y plantones, y aparición de los suelos barrizales.



- En la campaña 2016-2017, periodo agosto-abril 2017, las áreas sembradas disminuyeron en 2,5 por ciento (2 376 hectáreas menos) respecto a similar periodo de la campaña anterior, debido a la pérdida de plantaciones por las inundaciones en época de creciente de los ríos amazónicos en enero, marzo y abril, en este último mes, el nivel promedio de los ríos Amazonas, Marañón, Ucayali, Nanay y Napo fue superior al registrado el año anterior, con excepción del río Huallaga que fue inferior al nivel promedio de abril 2016.

Cuadro N° 3
LORETO: SUPERFICIE SEMBRADA 1/
(Hectáreas)

	Campaña Agrícola ^{2/}		Variación	
	2015/2016	2016/2017	Absoluta	Porcentual
CULTIVOS TRANSITORIOS	84 373	83 029	-1 344	-1,6
Arroz cáscara	19 610	19 087	-523	-2,7
Maíz amarillo	25 350	24 790	-560	-2,2
Maíz choclo	2 850	3 178	328	11,5
Yuca	31 434	32 029	595	1,9
Frijol grano seco	426	348	-78	-18,3
Frijo caupí	1 122	982	-140	-12,5
Otros	3 581	2 615	-966	-27,0
CULTIVOS PERMANENTES	10 506	9 474	-1 032	-9,8
Palma aceitera	284	396	112	39,4
Plátano	7 343	7 169	-174	-2,4
Camu camu	0	0	0	-
Otros	2 879	1 909	-970	-33,7
Total	94 879	92 503	-2 376	-2,5

1/ Cifras preliminares.

2/ De agosto a abril.

Fuente: DRAL.

Elaboración: BCRP, Sucursal Iquitos. Departamento de Estudios Económicos

1.2. Sector pesca

- El VBP² del sector pesca disminuyó en 16,5 por ciento interanual en abril, debido a la escasez de ciertas especies de peces en los ríos amazónicos (llambina, maparate y palometa), lo que originó un menor desembarque de pescado para consumo humano directo, en los estados fresco, salpreso y seco salado; sumado a ello, la contracción de la pesca ornamental en 6,0 por ciento interanual, debido a la escasez de las especies arahuana, otocinclos común y tetra neón para la exportación, a pesar de los mayores pedidos para el mercado interno.
- En el periodo enero-abril, el sector pesca creció en 1,7 por ciento interanual, debido al mayor desembarque para consumo humano directo, pero parcialmente atenuado por la disminución de la pesca ornamental en 1,3 por ciento interanual.

² Valor bruto de la producción.

Cuadro N° 4
LORETO: PRODUCCIÓN PESQUERA 1/
(Toneladas y miles de unidades)

	Abril			Enero - Abril		Var. %
	2016	2017	Var. %	2016	2017	
Consumo Humano (toneladas)	531	417	-21,5	2 352	2 413	2,6
Fresco	472	383	-18,9	2 139	2 213	3,5
Llambina	71	27	-62,0	291	284	-2,4
Ractacara	37	15	-59,5	173	137	-20,8
Boquichico	94	135	43,6	426	463	8,7
Palometa	24	15	-37,5	341	322	-5,6
Sardina	16	10	-37,5	53	60	13,2
Otras especies	230	181	-21,3	855	947	10,8
Salpreso	14	5	-64,3	40	46	15,0
Seco salado	45	29	-35,6	173	154	-11,0
Ornamentales (miles de unidades)	762	716	-6,0	2 447	2 414	-1,3
Mercado interno	21	35	66,7	110	138	25,5
Mercado externo	741	681	-8,1	2 337	2 253	-3,6
Stock remanente y/o mortandad	0	0	-	0	23	-
SECTOR PESCA 2/			-16,5			1,7

1/ Cifras preliminares.

2/ A precios de 2007.

Fuente: DIREPRO.

Elaboración: BCRP, Sucursal Iquitos. Departamento de Estudios Económicos

1.3. Sector minería

- La producción de petróleo crudo fiscalizada registró una expansión de 77,5 por ciento interanual en abril, explicada por la reanudación parcial del bombeo en el ramal norte del Oleoducto Norperuano, para realizar pruebas de mantenimiento. Operaron en explotación los lotes 8; 192 (en forma temporal); 31-E, 31-B.
- En el periodo enero-abril, la producción de petróleo acumuló una disminución de 18,4 por ciento interanual, explicada por el cierre temporal del Oleoducto Norperuano.

Cuadro N° 5
LORETO: PRODUCCIÓN DE PETRÓLEO CRUDO 1/
(Miles de barriles)

Hidrocarburos	Estructura Porcentual	Abril				Enero - Abril					
		2015 ^{2/}		2017	Var. %	Contribución ^{3/}	2016		2017	Var. %	Contribución ^{3/}
		2015	2016				2016	2017			
Petróleo crudo	100,0	173	307	77,5	77,5	1 281	1 045	-18,4	-18,4		
SECTOR MINERÍA 2/	100,0			77,5	77,5			-18,4	-18,4		

1/ Cifras preliminares.

2/ A precios de 2007.

3/ En base a la estructura porcentual de similar periodo de 2016.

Fuente: Perúpetro S.A.

Elaboración: BCRP, Sucursal Iquitos. Departamento de Estudios Económicos.



Gráfico N° 1

LORETO: PRODUCCIÓN DE PETRÓLEO CRUDO
Var. % respecto a similar periodo del año anterior

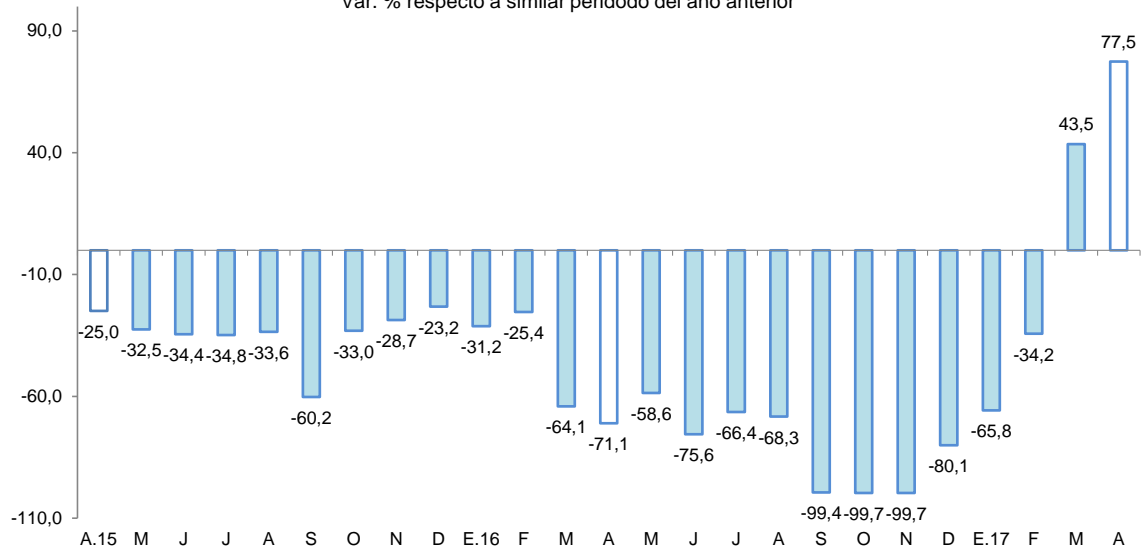

Fuente: Perupetro S.A.
Elaboración: BCRP, Sucursal Iquitos. Departamento de Estudios Económicos.

Gráfico N° 2

PRECIO INTERNACIONAL DEL PETRÓLEO-WTI
(US\$ por barril)

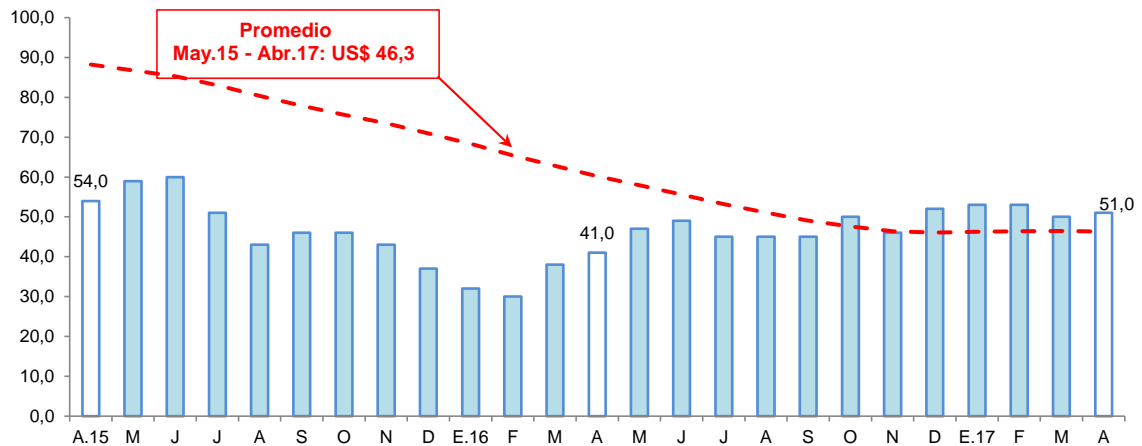

Fuente: Bloomberg.
Elaboración: BCRP, Sucursal Iquitos. Departamento de Estudios Económicos.

2. Otros indicadores sectoriales

2.1 Sector manufactura

- La actividad manufacturera registró un crecimiento de 18,9 por ciento interanual en abril, explicado por el resultado positivo de la industria primaria.
- En el período enero-abril de 2017, la manufactura acumuló un crecimiento de 4,8 por ciento respecto al año anterior, asociado al resultado positivo de la industria primaria.

Cuadro N° 6
LORETO: ÍNDICE DE VOLUMEN FÍSICO MANUFACTURERO 1/
 (Var. % real respecto a similar periodo del año anterior)

Ramas de actividad	Estructura Porcentual 2015 ^{2/}	Abril		Enero-Abril	
		Var. %	Contribución ^{3/}	Var. %	Contribución ^{3/}
MANUFACTURA PRIMARIA	56,9	53,1	27,6	17,5	10,3
Productos cárnicos	0,0	-	-	-	-
Refinación de petróleo	56,9	53,1	27,6	17,5	10,3
MANUFACTURA NO PRIMARIA	43,1	-18,0	-8,7	-13,3	-5,5
Conservas de palmito	0,2	-58,3	-0,3	-39,9	-0,1
Productos lácteos	0,1	-52,6	0,0	-42,3	0,0
Pílado de arroz	0,0	-	-	-	-
Alimentos para animales	0,0	250,0	0,0	98,6	0,0
Productos de panadería	0,3	5,6	0,0	-1,0	0,0
Bebidas malteadas	0,3	-100,0	-0,2	-100,0	-0,2
Bebidas gaseosas	6,7	-33,2	-3,2	-11,5	-0,9
Madera aserrada	17,2	-35,9	-4,9	-26,4	-3,0
Triplay	6,0	-28,4	-2,7	-10,9	-0,8
Periódicos	0,1	0,0	0,0	-0,8	0,0
Impresión	0,1	-28,4	0,0	-47,2	0,0
Oxígeno industrial	0,1	0,0	0,0	0,0	0,0
Ladrillos	0,0	-	-	-	-
Mallas metálicas	0,0	-	-	8,2	0,0
Motores para pozos	0,0	-	-	-	-
Bombas para pozos	0,1	-2,1	0,0	-24,3	0,0
Motocicletas y motokar	12,1	20,7	2,8	7,7	1,0
SECTOR MANUFACTURA	100,0	18,9	18,9	4,8	4,8

1/ Cifras preliminares.

2/ A precios de 2007.

3/ En base a la estructura porcentual de similar periodo de 2015.

Fuente: DIREPRO y Empresas.

Elaboración: BCRP, Sucursal Iquitos. Departamento de Estudios Económicos.

- La industria primaria avanzó en 53,1 por ciento interanual en abril, debido a la mayor producción de refinados de petróleo crudo, ante la mayor disponibilidad de materia prima; con ello, en periodo enero-abril acumuló un crecimiento de 17,5 por ciento interanual.
- La industria no primaria se contrajo en 18,0 por ciento interanual en abril, debido a la menor producción de madera aserrada, triplay y bebidas gaseosas, los que ostentan la mayor contribución negativa; con ello, en el periodo enero-abril, la manufactura no primaria acumuló una disminución de 13,3 por ciento interanual.



Gráfico N° 3

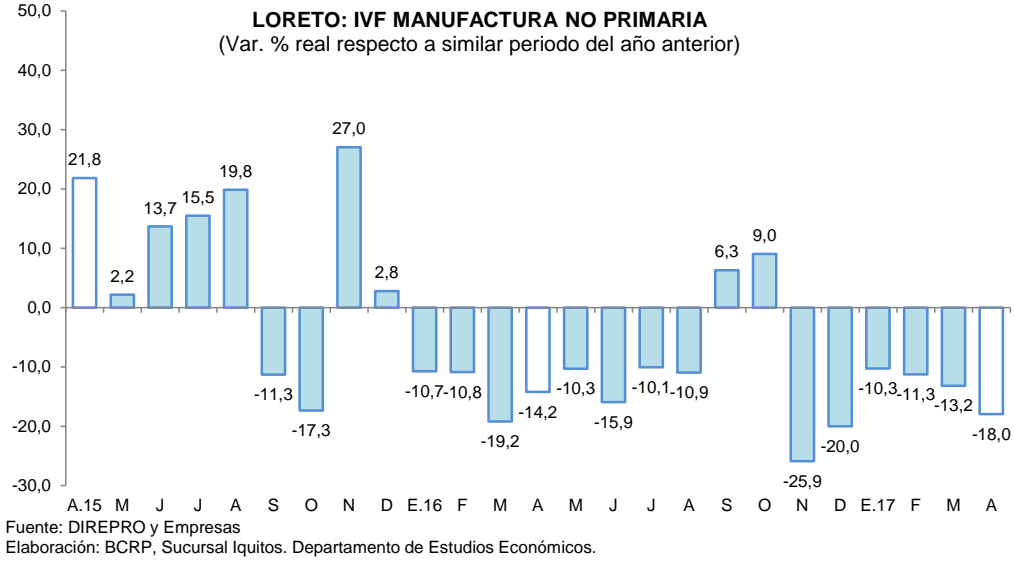

2.2 Arribos de turistas a los establecimientos de hospedaje

- Según MINCETUR, el número de arribos de turistas a los establecimientos de hospedaje se contrajo en 3,7 por ciento interanual en abril. El turismo interno cayó en 15,5 por ciento; contrariamente, el receptivo (turistas extranjeros) creció en 75,8 por ciento interanual.
- En el periodo enero-abril de 2017, el número de arribos de turistas a establecimientos de hospedaje cayó en 9,9 por ciento interanual. El turismo interno registró una caída de 22,7 por ciento; mientras que, el receptivo (turistas extranjeros) creció en 54,4 por ciento.

Gráfico N° 4

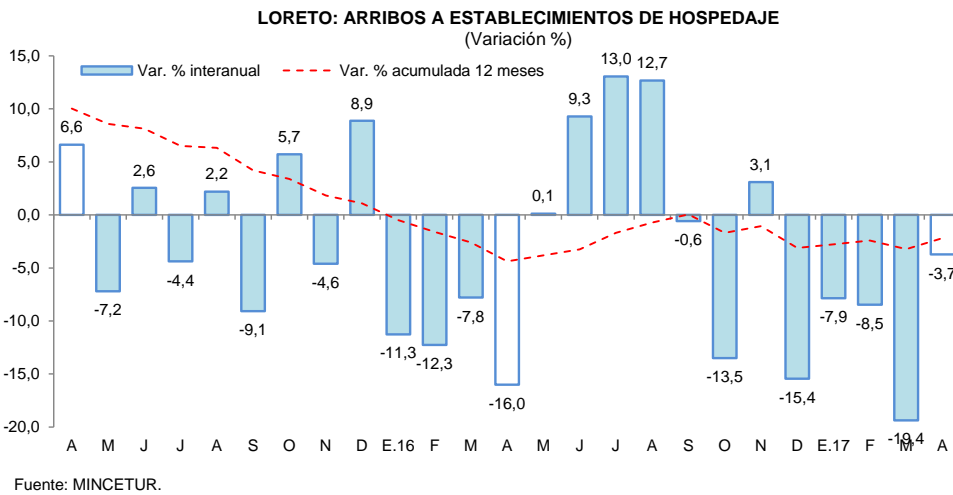

II. ASPECTOS LABORALES

1. Empleo

- El empleo en empresas privadas formales de 10 y más trabajadores en Iquitos disminuyó en 8,6 por ciento interanual en abril, debido al menor requerimiento de trabajadores en las cinco ramas de actividad, en particular servicios (-12,4 por ciento) y primaria (-11,7 por ciento), por la contracción de las actividades forestal y petrolera, respectivamente.

Cuadro N° 7

IQUITOS: ÍNDICE MENSUAL DE EMPLEO EN EMPRESAS PRIVADAS FORMALES DE 10 A MÁS TRABAJADORES, POR RAMA DE ACTIVIDAD^{1/}

(Octubre 2010=100)

Rama de Actividad	Abril			Enero - Abril		
	2016	2017	Var. %	2016	2017	Var. %
Primaria ^{2/}	40,0	35,3	-11,7	42,4	36,4	-14,1
Manufactura	72,4	69,0	-4,7	79,0	66,6	-15,8
Comercio	112,1	107,1	-4,5	110,8	108,2	-2,4
Transporte y Comunicaciones	96,4	88,3	-8,4	96,9	87,4	-9,8
Servicios ^{3/}	106,9	93,7	-12,4	102,9	91,0	-11,6
Total	86,9	79,5	-8,6	87,3	78,5	-10,1

Nota: La información corresponde al primer día de cada mes.

1/ Cifras preliminares.

2/ Conformada por las subramas agricultura, pesca e hidrocarburos.

3/ Conformada por las subramas servicios prestados a empresas, restaurantes y hoteles, establecimientos financieros, enseñanza, servicios sociales y comunales; y electricidad, gas y agua.

Fuente: MTPE – Encuesta Nacional de Variación Mensual del Empleo (ENVME).

- En el periodo enero-abril de 2017, el empleo en empresas privadas formales registró una disminución promedio de 10,1 por ciento interanual, explicada por los menores requerimientos de trabajadores en las cinco ramas de actividad, en particular manufactura (-15,8 por ciento) y primaria (-14,1 por ciento).

Gráfico N° 5

CIUDAD DE IQUITOS: EMPLEO FORMAL URBANO EN EMPRESAS DE 10 A MÁS TRABAJADORES

(Var. % respecto a similar periodo del año anterior)

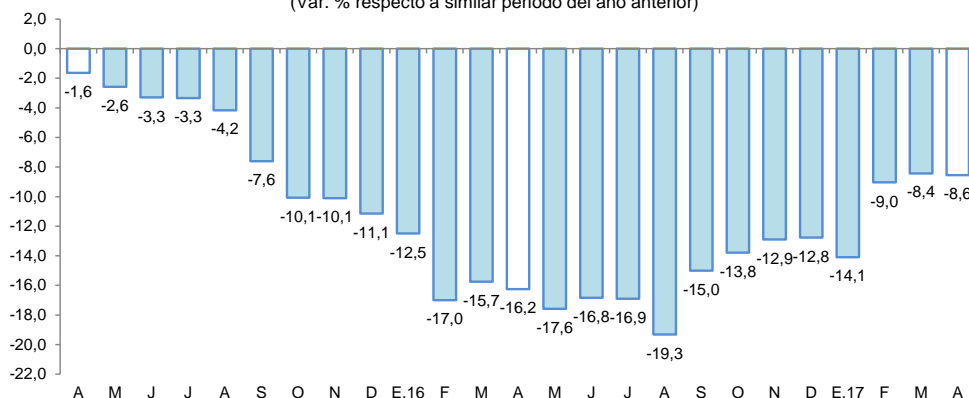

Fuente: MTPE – Encuesta Nacional de Variación Mensual del Empleo (ENVME).

III. SECTOR EXTERNO

1. Exportaciones

- Las exportaciones de Loreto totalizaron US\$ 1,7 millones en abril, menores en 22,1 por ciento respecto a similar mes del año anterior, debido a los menores volúmenes exportados de productos agropecuarios (conservas de palmito), pesqueros (peces ornamentales), maderas exportadas por la aduana del Callao (acabados de madera), y de otros productos no tradicionales (animales vivos como tortugas y ranas).
- En el periodo enero-abril, las exportaciones crecieron en 38,4 por ciento interanual, debido a las mayores ventas de petróleo crudo reducido y sus derivados; mientras las exportaciones no tradicionales disminuyeron en 25,4 por ciento interanual.



Cuadro N° 8
LORETO: EXPORTACIONES POR GRUPO DE PRODUCTOS^{1/}
 (Valor FOB en millones de US\$)

TIPO	Estructura % ^{3/}	Abril			Enero-Abril		
	2016	2016	2017	Var. %	2016	2017	Var. %
PRODUCTOS TRADICIONALES	26,8	0,1	0,4	213,6	0,9	5,9	553,6
Petróleo crudo reducido y derivados	26,8	0,1	0,4	213,6	0,9	5,9	553,6
PRODUCTOS NO TRADICIONALES	62,6	2,1	1,4	-35,3	5,7	4,2	-25,4
Agropecuarios	7,6	0,2	0,1	-72,2	0,6	0,2	-64,7
Pesqueros	15,7	0,5	0,3	-36,4	1,2	1,0	0,0
Maderas	21,6	0,7	0,6	-14,0	1,8	1,8	0,0
Otros no tradicionales	17,7	0,7	0,4	-42,7	2,2	1,2	-44,4
Otras exportaciones 2/	10,6	0,0	0,0	-	0,9	0,2	-79,5
TOTAL EXPORTACIONES	100,0	2,2	1,7	-22,1	7,4	10,3	38,4

1/ Cifras preliminares.

2/ Incluye reparación de bienes de capital, equipo petrolero y partes para helicópteros.

3/ En base a la estructura de similar periodo de 2016.

Fuente: SUNAT

Elaboración: BCRP, Sucursal Iquitos. Departamento de Estudios Económicos.

- Las exportaciones de productos tradicionales crecieron en 213,6 por ciento interanual en abril, debido a la conjunción de los mayores volúmenes exportados y altos precios de exportación los derivados de petróleo crudo.
- Las exportaciones de productos no tradicionales disminuyeron en 35,3 por ciento frente a similar mes del año anterior, debido a la disminución generalizada en las ventas de todos los rubros explicativos (agropecuarios, pesqueros, maderas y otros productos no tradicionales).
- En el periodo enero-abril, las exportaciones tuvieron como principales mercados de destino a Estados Unidos, Colombia, China y México; el primero de ellos adquirió el 49,4 por ciento del valor total exportado; Colombia (17,2 por ciento), China (12,3 por ciento) y México (7,9 por ciento).

IV. CRÉDITO Y DEPÓSITOS

1. Crédito

- El crédito en Loreto creció en 0,4 por ciento respecto a abril del año anterior. En la banca múltiple, que canaliza el 69,4 por ciento del total, el crédito cayó en 2,6 por ciento interanual; en tanto que, en las instituciones no bancarias, la contracción fue de 0,1 por ciento. Al finalizar el mes, el crédito registró un saldo de S/ 2 128 millones, de los cuales, el 94,5 por ciento (S/ 2 010 millones), se encuentra colocado en moneda nacional.
- Según tipo de crédito, destaca el crecimiento interanual del segmento personas, en particular del tipo consumo (11,0 por ciento).

Cuadro N° 9

LORETO: CRÉDITO (NOMINAL SBS) - ABRIL 2017

En millones de soles

	Estructura % Abr-17	Abril		Var.% Nominal Abr-17 / Abr-16
		2016	2017	
Banco de la Nación	10,3	183	218	19,6
Agrobanco	3,6	63	76	19,9
Banca Múltiple	69,4	1 517	1 477	-2,6
Instituciones No Bancarias	16,7	357	356	-0,1
Financieras	4,2	89	89	-0,8
Cajas Municipales	12,1	259	257	-0,7
Cajas Rurales	0,0	0	0	-
Edpymes	0,5	8	10	24,3
Arrendamiento Financiero	0,0	0	0	-
TOTAL	100,0	2 119	2 128	0,4
Empresas	55,4	1 243	1 179	-5,1
Personas	44,6	877	949	8,2
Consumo	37,6	720	800	11,0
Hipotecario	7,0	156	149	-4,7
MN	94,5	1 948	2 010	3,2
ME	5,5	171	118	-31,1
ME (Mill. US\$)		52	36	-30,5

Fuente: SBS y AFP

Elaboración: BCRP, Sucursal Iquitos. Departamento de Estudios Económicos.

- El ratio crédito/depósitos totales pasó de 1,91 en abril del año anterior a 2,05 en abril de 2017, es decir, creció en 0,14 puntos porcentuales. Este ratio al ser mayor que la unidad, indica que Loreto es un departamento demandante neto de crédito.

Gráfico N° 6

LORETO: EVOLUCIÓN DEL CRÉDITO
(Var. % respecto a similar mes del año anterior)

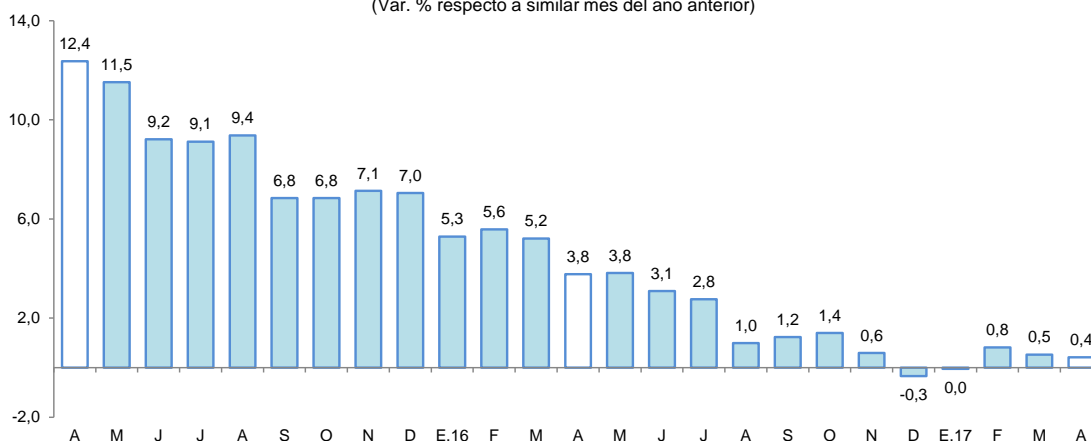

Fuente: SBS y AFP.

- Por tipo de moneda, el crédito se incrementó 3,2 por ciento en moneda nacional; mientras que, en moneda extranjera disminuyó en 31,1 por ciento interanual; con ello, la participación relativa del crédito en moneda nacional aumentó en 2,6 puntos porcentuales, en deterioro de la participación del crédito en moneda extranjera, lo que estaría en línea con la preferencia de las familias y empresas por el crédito en moneda nacional.



Gráfico N° 7
LORETO: EVOLUCIÓN DEL CRÉDITO POR TIPO DE MONEDA
 (Var. % respecto a similar mes del año anterior)

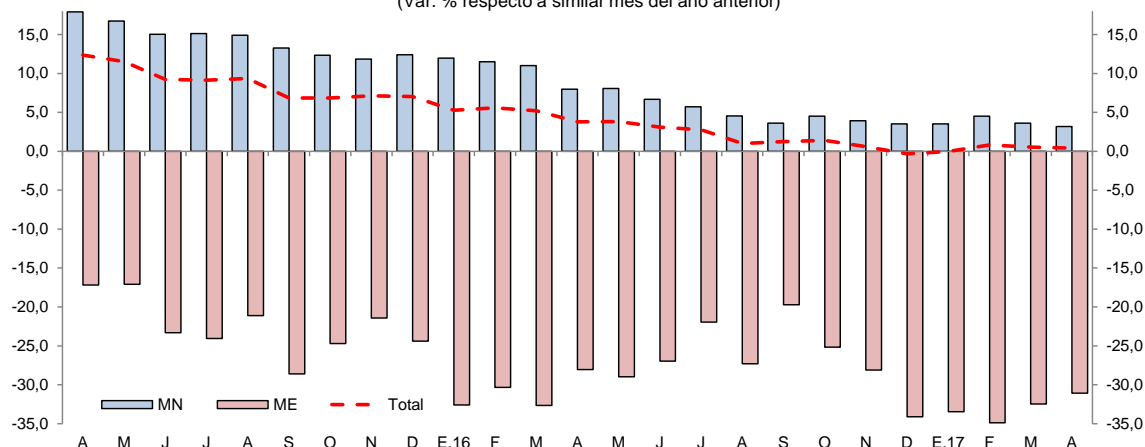

Fuente: SBS y AFP.

- La mayor participación relativa en el total de los créditos, la tiene el Banco Continental (26,1 por ciento), Banco de Crédito (16,9 por ciento), Banco Scotiabank (10,9 por ciento), Banco de la Nación (10,3 por ciento), Banco Interbank (9,4 por ciento) y Caja Maynas (8,1 por ciento), los cuales en conjunto intermediaron el 81,7 por ciento del total.
- La tasa de morosidad en abril de 2017 fue de 8,8 por ciento, superior en 1,1 puntos porcentuales a la registrada en el mismo mes del año anterior. La morosidad en las cajas municipales (10,7 por ciento) se incrementó en 1,5 puntos porcentuales frente a abril de 2016; y en la banca múltiple (9,7 por ciento) creció en 1,4 puntos porcentuales interanual.

Gráfico N° 8
LORETO: TASA DE MOROSIDAD ^{1/}
 (Porcentaje)

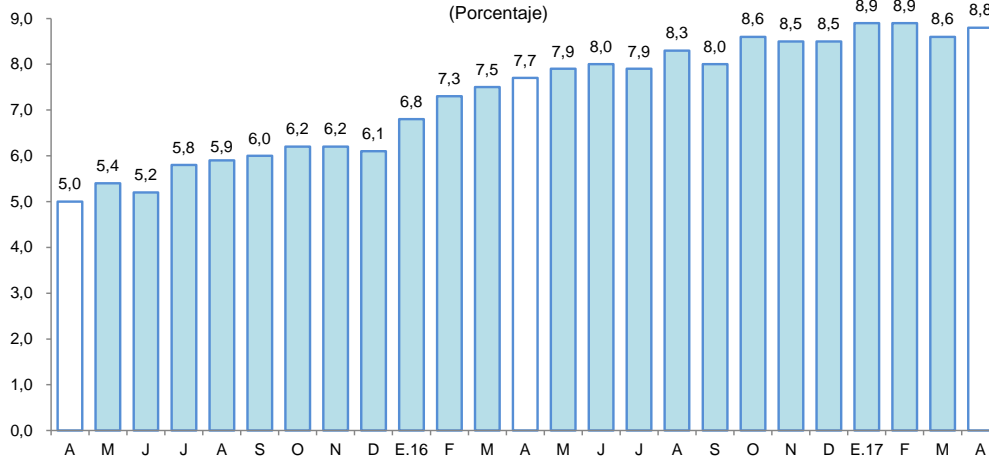

^{1/} preliminar, calculado en base a: (créditos vencidos + créditos en cobranza judicial) / colocaciones brutas.
 Fuente: SBS y AFP.

2. Depósitos

- Los depósitos en Loreto cayeron en 6,5 por ciento interanual en abril, a S/ 1 037 millones, debido a la contracción de los depósitos a la vista (-22,9 por ciento). Por tipo de moneda, la caída se registró en los depósitos de moneda extranjera (-6,0 por ciento) y en moneda nacional (-6,6 por ciento).

Cuadro N° 10
LORETO: DEPÓSITO (NOMINAL SBS) - ABRIL 2017

En millones de soles

	Estructura % Abr-17	Abril		Var.% Nominal Abr-17 / Abr-16
		2016	2017	
Banco de la Nación	15,0	182	156	-14,3
Banca Múltiple	66,6	734	691	-5,8
Instituciones No Bancarias	18,3	193	190	-1,6
Financieras	0,3	2	3	60,9
Cajas Municipales	18,1	191	187	-2,2
Cajas Rurales	0,0	0	0	-
TOTAL	100,0	1 109	1 037	-6,5
Vista	27,1	364	281	-22,9
Ahorro	40,0	413	415	0,5
A plazo	32,9	331	341	2,8
MN	76,7	852	796	-6,6
ME	23,3	257	241	-6,0
ME (Mill. US\$)		78	74	-5,2

Fuente: SBS y AFP

Elaboración: BCRP, Sucursal Iquitos. Departamento de Estudios Económicos.

- Las captaciones de la banca múltiple cayeron en 5,8 por ciento; en tanto que, en las instituciones no bancarias disminuyeron en 1,6 por ciento. La banca múltiple alcanzó una participación relativa de 66,6 por ciento en la liquidez total; las instituciones no bancarias el 18,3 por ciento; y el Banco de la Nación el 15,0 por ciento restante.

Gráfico N° 9
LORETO: EVOLUCIÓN DE LOS DEPÓSITOS
(Var. % respecto a similar mes del año anterior)

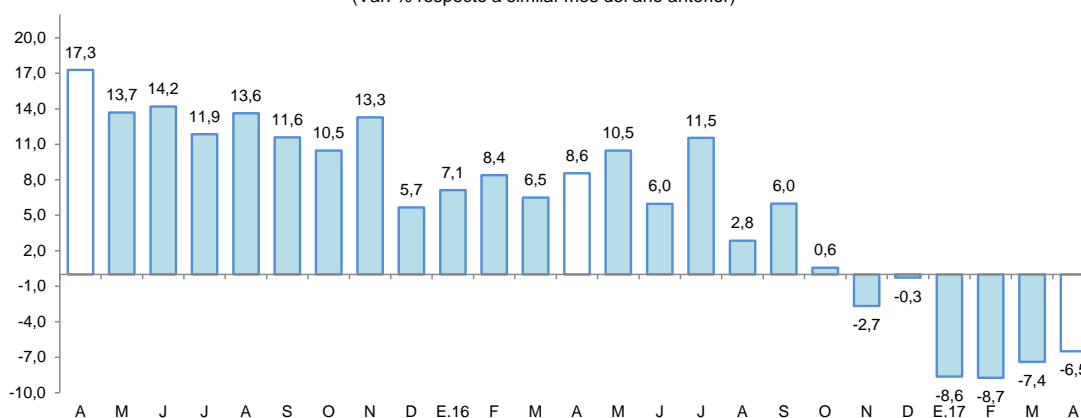

Fuente: SBS y AFP.

- La mayor participación en el total de los depósitos la tienen el Banco Continental (22,3 por ciento), Banco de Crédito (20,1 por ciento), CMAC de Maynas (15,7 por ciento), Banco de la Nación (15,0 por ciento) y Scotiabank (12,1 por ciento), los cuales en conjunto captan el 85,2 por ciento del total.
- La dolarización de la liquidez fue de 23,3 por ciento, es decir, menor en 0,1 puntos porcentuales a la tasa registrada en abril de 2016. La caída de la liquidez en dólares se debe a los menores depósitos a la vista, de ahorro y a plazo; y la caída de la liquidez en moneda nacional se asoció a la contracción de los depósitos a la vista.



Gráfico N° 10

LORETO: EVOLUCIÓN DE LOS DEPÓSITOS POR TIPO DE MONEDA
(Var. % respecto a similar mes del año anterior)

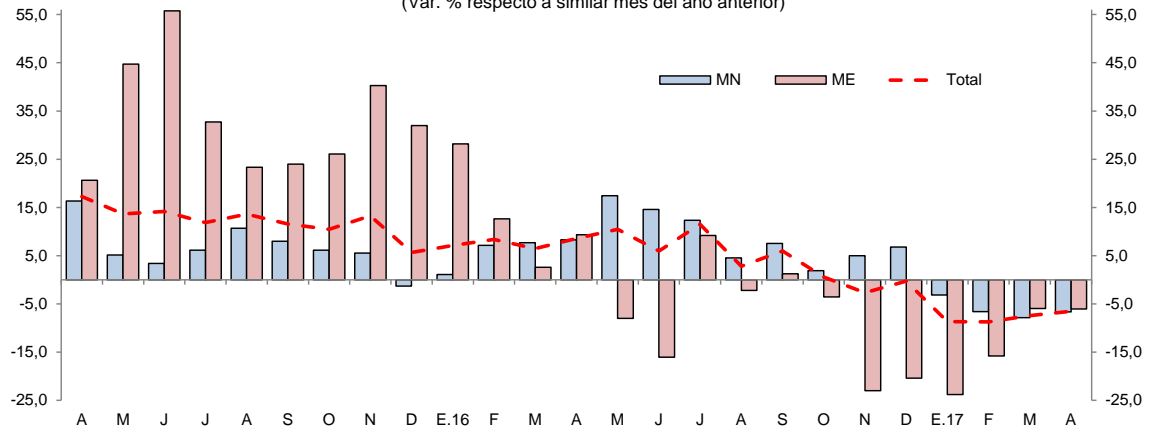

Fuente: SBS y AFP.

V. EJECUCIÓN DEL PRESUPUESTO DE GASTOS DEL GOBIERNO GENERAL

1. Gasto corriente no financiero

- El gasto corriente no financiero creció en 15,3 por ciento interanual en abril, inducido por los mayores gastos en los tres niveles de gobierno; en particular el gobierno nacional, que registró un crecimiento de 20,8 por ciento, asociado a la expansión de otros gastos corrientes, bienes y servicios, remuneraciones y pensiones.
- En el periodo enero-abril, el gasto corriente no financiero registró una expansión de 4,2 por ciento interanual, explicada por los mayores gastos en el gobierno regional; mientras los gastos del gobierno nacional y los gobiernos locales disminuyeron en 2,2 y 0,6 por ciento, en términos reales, respectivamente.

Cuadro N° 11

LORETO: GASTO CORRIENTE NO FINANCIERO^{1/}
(Millones de soles)

	Abril			Enero - Abril		
	2016	2017	Var. % real	2016	2017	Var. % real
Gobierno nacional	67,5	84,5	20,8	265,8	269,4	-2,2
Gobierno regional	86,9	100,9	12,1	324,7	371,6	11,1
Gobiernos locales	23,9	27,4	11,8	106,2	107,8	-0,6
Total	178,3	212,8	15,3	696,7	748,8	4,2

1/ Información actualizada al 31 de mayo de 2017.

Fuente: MEF.

Elaboración: BCRP. Sucursal Iquitos.

2. Inversión pública

- La inversión pública registró un crecimiento de 47,0 por ciento interanual en abril, explicado por la mayor ejecución de obras en el gobierno regional y los gobiernos locales; mientras que la inversión del gobierno nacional disminuyó en 6,7 por ciento. La mayor inversión del gobierno regional se asoció al avance de obras de mejoramiento de servicios educativos; y en el caso de los gobiernos locales a obras de agua potable, instalación de servicio eléctrico y mejoramiento de calles en asentamientos humanos.



- En el periodo enero-abril de 2017, la inversión registró una expansión de 63,7 por ciento interanual, explicada por la mayor ejecución de proyectos en los tres niveles de gobierno.
- En el periodo enero-abril, la inversión ejecutada representó el 14,1 por ciento del presupuesto institucional modificado (PIM); los gobiernos locales avanzaron el 19,8 por ciento, el gobierno regional (16,4 por ciento; y el gobierno nacional el 7,9 por ciento.

Cuadro N° 12
LORETO: INVERSIÓN PÚBLICA^{1/2/}
(Millones de soles)

	Abril			Enero - Abril		
	2016	2017	Var. % real	2016	2017	Var. % real
Gobierno nacional	8,2	7,9	-6,7	20,8	39,5	83,4
Gobierno regional	10,0	20,8	100,8	38,7	64,1	60,0
Gobiernos locales	13,2	19,1	39,5	47,5	77,9	58,0
Total	31,3	47,8	47,0	107,1	181,5	63,7

1/ Información actualizada al 31 de mayo de 2017.

2/ Comprende la adquisición de activos no financieros.

Fuente: MEF.

Elaboración: BCRP. Sucursal Iquitos.

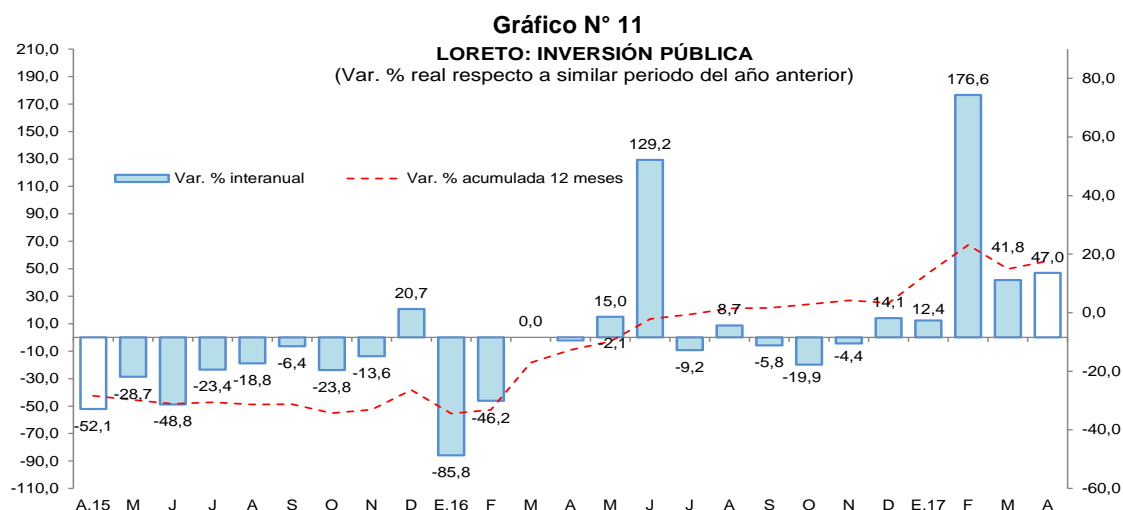

Fuente: MEF

Elaboración: BCRP. Sucursal Iquitos.

- El **gobierno nacional** desembolsó S/ 1,8 millones en el avance de la ampliación de los servicios de la Escuela Técnico Superior Iquitos de la Policía Nacional del Perú.
- El **gobierno regional** invirtió S/ 2,5 millones en el mejoramiento y ampliación del servicio educativo del colegio N° 62032 Arsenio Santillán Peña de San Lorenzo, en Datem del Maraón; y S/ 1,2 millones en el mejoramiento del servicio de educación inicial del colegio N° 6169 y de primaria N° 6010162 del Asentamiento Humano Faustino Zapico Ramos.
- Los **gobiernos locales** gastaron S/ 1,8 millones en la instalación de la interconexión al SEIN de 24 comunidades comprendidas entre Santa Lucía y la cuenca del río Cachiycu, en Balsapuerto; S/ 1,3 millones en la instalación del sistema de agua potable y manejo de excretas en el centro poblado de San Luis de Tacshacuraray, en el distrito de Napo; y S/ 1,1 millones en el mejoramiento de las calles Bello Horizonte, los Huayruros, Gueppi y los Paujiles, en el asentamiento humano Bello Horizonte, en el distrito de San Juan Bautista.



ANEXOS



BANCO CENTRAL DE RESERVA DEL PERÚ – SUCURSAL IQUITOS

Anexo Nº 01

LORETO: PRODUCCIÓN AGROPECUARIA ^{1/}
(T.M.)

	2016										2017				
	Abr.	May.	Jun.	Jul.	Ago.	Set.	Oct.	Nov.	Dic.	Ene.-Dic.	Ene.	Feb.	Mar.	Abr.	
Total agrícola	99 657	90 565	92 096	99 267	111 818	137 003	160 618	161 336	167 466	1 474 766	133 556	122 708	106 005	97 665	Total agrícola
Arroz cáscara	1 594	530	697	3 145	6 820	16 534	22 901	11 855	16 483	96 292	8 362	5 178	3 034	1 432	Arroz cáscara
Frijol grano seco	0	0	0	0	1 163	1 819	945	408	32	4 367	0	0	0	0	Frijol grano seco
Frijol caupí	0	0	0	0	90	1 596	2 668	1 121	167	5 649	0	0	0	0	Frijol caupí
Plátano	22 383	22 057	22 406	21 955	22 653	22 907	24 238	24 944	23 011	276 148	23 549	24 092	21 352	22 597	Plátano
Yuca	28 045	25 886	30 058	31 509	32 725	32 971	39 148	45 957	47 168	405 682	35 392	33 907	28 206	25 596	Yuca
Maíz choclo	728	303	512	627	1 052	1 855	3 028	3 071	3 503	19 762	2 656	1 932	1 188	594	Maíz choclo
Limón	1 106	1 080	975	914	871	847	482	550	649	10 702	1 109	1 067	1 130	1 117	Limón
Naranja	250	233	249	241	237	276	199	416	434	3 437	306	307	321	244	Naranja
Papaya	1 194	1 229	1 204	1 198	1 280	1 288	1 223	1 245	1 390	14 894	1 244	1 226	1 279	1 159	Papaya
Tomate	14	19	30	29	84	326	698	360	174	1 822	31	23	20	14	Tomate
Piña	453	343	329	412	1 057	1 839	2 258	2 753	3 595	17 275	2 219	1 237	869	443	Piña
Cacao	27	4	3	12	34	51	65	98	160	542	28	38	32	28	Cacao
Caña de azúcar	11 844	12 218	13 009	13 472	13 535	13 785	10 878	13 533	14 142	161 545	15 708	15 612	13 459	11 980	Caña de azúcar
Maíz amarillo duro	2 309	802	1 115	3 669	6 816	11 652	16 670	19 882	23 285	107 001	11 659	5 540	2 863	2 586	Maíz amarillo duro
Palma aceitera	10 139	10 363	8 665	9 155	9 293	9 239	9 720	9 568	9 860	113 321	10 188	8 511	8 749	10 158	Palma aceitera
Camu camu	960	172	0	0	0	442	926	1 400	1 584	11 437	1 569	2 202	2 308	975	Camu camu
Otros agrícolas															Otros agrícolas
Cocona	368	329	347	382	353	361	293	385	425	4 473	400	447	421	370	Cocona
Pepino	102	76	63	88	132	393	705	363	177	2 426	153	98	79	69	Pepino
Pijuayo Palmito	77	91	97	114	114	133	155	154	140	1 333	97	99	72	79	Pijuayo Palmito
Sacha inchi	24	24	25	22	26	26	15	32	139	417	31	33	26	23	Sacha inchi
Sandía	0	0	0	0	753	3 005	5 824	3 298	215	13 095	0	0	0	0	Sandía
Toronja	353	334	340	321	225	211	148	196	227	3 344	345	346	347	353	Toronja
Zapallo	37	39	13	26	101	515	1 293	1 020	250	3 456	69	45	44	45	Zapallo
Resto agrícola	17 650	14 433	11 959	11 976	12 404	14 932	16 138	18 727	20 256	196 346	18 441	20 768	20 206	17 803	Resto agrícola
TOTAL PECUARIO ^{2/}	2 990	2 882	3 035	2 997	2 835	2 756	2 764	2 758	2 943	34 005	2 758	2 568	2 785	2 768	TOTAL PECUARIO ^{2/}
Carne de ave	2 144	2 043	2 200	2 165	1 984	1 902	1 877	1 865	2 077	23 913	1 849	1 646	1 905	1 849	Carne de ave
Carne de porcino	157	162	172	174	176	176	185	191	205	2 083	191	194	169	194	Carne de porcino
Carne de vacuno	110	133	111	129	118	118	97	99	138	1 346	94	99	85	118	Carne de vacuno
Carne de ovino	3	3	3	3	3	3	3	3	3	33	2	2	2	3	Carne de ovino
Carne de búfalo	10	8	12	9	11	11	12	10	15	129	15	13	13	20	Carne de búfalo
Leche	189	177	166	166	165	166	174	184	185	2 144	183	185	195	173	Leche
Huevos	377	356	371	351	378	380	416	406	320	4 357	424	429	416	411	Huevos

1/ Cifras preliminares.

2/ Peso neto.

Fuente: Dirección Regional del MINAGRI de Loreto.

Elaboración: BCRP - Sucursal Iquitos.



Anexo Nº 02

LORETO: PRODUCCIÓN PESQUERA
(T.M.)

	2016										2017				
	Abr.	May.	Jun.	Jul.	Ago.	Set.	Oct.	Nov.	Dic.	Ene.-Dic.	Ene.	Feb.	Mar.	Abr.	
Desembarque total ^{1/}	531	553	555	788	1 074	838	766	809	673	8 408	835	665	496	417	Desembarque total ^{1/}
Fresco	472	505	511	721	974	763	723	712	598	7 646	782	621	427	383	Fresco
Salpreso	14	19	11	7	18	10	10	14	10	139	9	14	18	5	Salpreso
Seco-salado	45	29	33	60	82	65	33	83	65	623	44	30	51	29	Seco-salado
Desembarque total ^{2/}	531	553	555	788	1 074	838	766	809	673	8 408	835	665	496	417	Desembarque total ^{2/}
Boquichico	107	113	154	315	413	271	144	163	155	2 198	173	99	91	142	Boquichico
Carachama	9	7	10	13	20	22	34	17	17	173	19	15	8	6	Carachama
Corvina	4	20	11	12	15	21	18	18	6	142	6	4	4	1	Corvina
Chambira	5	4	5	4	6	6	7	5	4	56	3	4	4	2	Chambira
Fasaco	28	24	31	33	32	25	25	31	31	325	22	17	24	11	Fasaco
Gamitana	2	3	1	1	1	1	1	1	2	26	2	4	3	2	Gamitana
Lisa	18	20	26	38	28	13	3	2	1	187	1	8	8	12	Lisa
Llambina	73	49	30	21	19	20	66	78	85	667	113	98	70	33	Llambina
Maparate	15	16	22	17	28	24	30	26	24	272	25	24	17	12	Maparate
Palometa	25	62	47	80	141	132	173	152	63	1 200	172	120	25	16	Palometa
Paco	5	15	5	7	5	5	2	6	1	77	4	3	3	2	Paco
Paiche	26	5	4	7	8	1	1	0	2	93	0	3	6	19	Paiche
Ractacara	38	24	10	7	8	17	47	50	53	393	43	44	43	15	Ractacara
Sabalo	8	7	8	4	0	0	0	0	1	36	6	3	6	27	Sabalo
Sardina	16	22	36	32	60	65	49	21	26	364	19	18	16	10	Sardina
Tucunaré	2	4	3	5	12	12	16	16	9	92	12	5	7	1	Tucunaré
Yaraqui	0	0	0	0	1	5	4	1	14	31	16	2	1	10	Yaraqui
Yulilla	14	9	9	3	4	4	3	5	12	95	16	19	13	4	Yulilla
Doncella	15	18	25	40	51	36	28	19	17	304	31	35	15	11	Doncella
Dorado	0	0	0	0	1	0	0	0	0	2	1	0	1	0	Dorado
Zúngaro	38	2	25	11	19	6	3	2	2	147	1	2	1	1	Zúngaro
Otras	83	129	93	138	202	152	112	196	148	1528	150	138	130	80	Otras
Peces ornamentales ^{3/}	762	491	633	505	436	526	435	860	515	6 848	455	529	714	716	Peces ornamentales ^{3/}
Mercado interno	21	73	63	86	54	99	23	96	39	643	25	21	57	35	Mercado interno
Mercado externo	741	417	570	419	381	427	412	764	476	6 203	430	508	634	681	Mercado externo
Stock reman. y/o mort.	0	1	0	0	1	0	0	0	0	2	0	0	23	0	Stock reman. y/o mort.

1/ Por estado de conservación.

2/ Por tipo de especie.

3/ Miles de unidades.

Fuente: Dirección Regional de la Producción de Loreto.

Elaboración: BCRP - Sucursal Iquitos.



Anexo Nº 03

LORETO: PRODUCCIÓN DE MADERA ROLLIZA ^{1/}
(m³)

	2016										2017				
	Abr.	May.	Jun.	Jul.	Ago.	Set.	Oct.	Nov.	Dic.	Ene.-Dic.	Ene.	Feb.	Mar.	Abr.	
Especies de madera															Especies de madera
Ana caspi	491	512	156	172	22	100	11	26	58	2 050	324	14	0	8	Ana caspi
Andiroba	105	80	50	0	94	65	0	0	0	861	8	240	376	60	Andiroba
Azúcar huayo	334	66	12	4	30	4	40	79	0	637	14	77	24	0	Azúcar huayo
Caoba	0	0	0	0	0	0	0	0	0	0	0	0	0	0	Caoba
Capinuri	16 688	11 928	8 535	5 880	12 594	14 147	12 493	10 337	15 865	138 625	7 071	13 551	5 414	7 886	Capinuri
Capirona	7 135	3 917	1 207	1 764	3 432	6 222	4 226	5 350	6 056	66 759	3 925	4 060	3 433	1 104	Capirona
Catahua	2 283	500	740	1 471	2 780	2 721	3 388	3 762	2 563	27 141	2 044	2 449	337	1 842	Catahua
Cedro	2 215	1 328	2 306	303	333	2 782	0	0	571	16 293	0	1 043	68	99	Cedro
Chingonga	0	0	0	0	0	0	0	0	0	0	0	0	0	0	Chingonga
Copaiba	1 749	1 497	1 729	977	2 899	3 115	4 138	4 333	3 660	35 418	5 895	1 179	697	313	Copaiba
Cumala	8 619	11 066	5 835	5 603	6 265	3 623	6 848	3 954	9 531	83 776	4 068	7 398	5 811	7 084	Cumala
Estoraque	752	177	536	198	635	244	197	340	802	7 425	1 382	846	979	300	Estoraque
Huayruro	869	1 240	1 165	685	954	515	611	729	939	13 654	1 130	1 120	359	512	Huayruro
Lagarto caspi	10	95	50	121	57	2	136	93	20	1 165	316	51	88	133	Lagarto caspi
Loro micuna	700	50	449	299	0	0	544	637	400	3 079	0	0	120	200	Loro micuna
Lupuna	7 424	3 635	5 171	878	4 335	3 605	6 341	3 084	5 030	58 422	4 477	5 536	3 943	2 932	Lupuna
Mari mari	0	0	34	115	81	44	8	102	285	744	0	0	0	0	Mari mari
Marupa	638	574	741	348	520	340	486	132	1 028	7 191	385	374	197	266	Marupa
Moena	784	732	251	451	726	120	481	276	701	6 754	506	433	135	111	Moena
Pali sangre	0	0	14	11	27	36	25	2	26	497	100	40	155	100	Pali sangre
Papelillo	477	530	53	260	83	402	50	381	70	3 429	943	1 542	734	935	Papelillo
Pashaco	0	201	178	339	271	591	807	379	1 171	4 186	560	507	988	845	Pashaco
Quinilla	470	928	697	307	995	679	518	461	459	8 638	2 099	1 559	242	118	Quinilla
Tornillo	10 634	6 368	5 325	2 917	4 354	2 712	4 085	2 526	4 818	69 043	4 486	4 385	2 844	2 212	Tornillo
Violeta	0	4	0	0	0	0	0	0	0	124	0	0	0	0	Violeta
Otros	12 739	7 995	5 672	7 930	9 692	15 228	12 258	11 341	11 253	130 896	7 492	10 020	9 900	2 128	Otros
TOTAL	75 116	53 423	40 906	31 033	51 179	57 297	57 691	48 324	65 306	686 807	47 225	56 422	36 844	29 189	TOTAL

1/ Cifras preliminares.

Fuente: Oficina de Información Forestal y de Fauna Silvestre - PRMRFFS - GOREL.

Elaboración: BCRP - Sucursal Iquitos.



Anexo Nº 04

LORETO: PRODUCCIÓN DE MADERA ASERRADA ^{1/}
(m³)

	2016										2017				
	Abr.	May.	Jun.	Jul.	Ago.	Set.	Oct.	Nov.	Dic.	Ene.-Dic.	Ene.	Feb.	Mar.	Abr.	
Especies de madera															Especies de madera
Almendra	0	0	0	15	0	3	2	47	18	86	3	0	0	n.d.	Almendra
Andiroba	7	55	23	17	124	7	11	11	0	449	16	6	11	n.d.	Andiroba
Caoba	0	0	0	0	0	0	0	0	0	0	0	0	0	n.d.	Caoba
Capirona	383	466	299	378	551	421	263	161	33	4 204	461	13	122	n.d.	Capirona
Catahua	83	14	15	87	35	47	0	0	7	303	0	4	0	n.d.	Catahua
Cedro	1 330	911	769	1 348	476	181	112	11	66	6 196	20	557	11	n.d.	Cedro
Chingonga	0	0	0	0	0	0	0	0	0	0	0	0	0	n.d.	Chingonga
Copaiba	24	598	85	541	529	292	530	120	33	2 987	21	56	45	n.d.	Copaiba
Cumala	748	2 312	2 200	3 048	2 081	1 555	1 536	425	658	19 862	846	899	1 561	n.d.	Cumala
Estoraque	4	0	0	42	8	21	5	0	10	198	21	78	0	n.d.	Estoraque
Huayruro	45	48	228	111	141	31	22	2	70	1 304	15	0	122	n.d.	Huayruro
Lagarto caspi	0	0	64	0	4	14	2	10	0	134	0	13	0	n.d.	Lagarto caspi
Lupuna	2 267	2 756	1 633	2 122	657	894	77	362	297	14 907	259	808	1 051	n.d.	Lupuna
Mari mari	0	0	8	0	27	16	10	24	22	127	31	7	4	n.d.	Mari mari
Marupa	106	347	186	342	176	119	112	21	32	2 018	25	165	110	n.d.	Marupa
Moena	584	1 356	261	658	628	84	398	60	386	4 934	127	54	15	n.d.	Moena
Pashaco	1	123	68	83	120	159	55	59	123	983	16	181	123	n.d.	Pashaco
Tornillo	3 233	6 411	3 527	5 013	4 215	1 423	3 241	1 496	1 032	39 161	2 216	2 820	1 421	n.d.	Tornillo
Violeta	0	0	0	0	0	0	0	0	0	140	0	0	0	n.d.	Violeta
Otros	5 151	6 112	5 274	7 597	3 923	4 825	5 894	5 832	5 592	65 234	4 875	4 828	5 751	n.d.	Otros
TOTAL	13 967	21 508	14 638	21 403	13 696	10 093	12 271	8 641	8 379	163 227	8 952	10 489	10 347	n.d.	TOTAL

1/ Cifras Preliminares.

Fuente: Oficina de Información Forestal y de Fauna Silvestre - PRMRFFS - GOREL.

Elaboración: BCRP - Sucursal Iquitos.

Anexo Nº 05

LORETO: PRODUCCIÓN DE PETRÓLEO CRUDO
(Miles de barriles)

	2016										2017				
	Abr.	May.	Jun.	Jul.	Ago.	Set.	Oct.	Nov.	Dic.	Ene.-Dic.	Ene.	Feb.	Mar.	Abr.	
Lotes															Lotes
*Lote 1-AB (192)	0	0	0	0	0	0	0	0	0	414	0	55	131	120	*Lote 1-AB (192)
*Lote 8	158	188	140	190	189	0	0	0	120	1 602	178	183	187	185	*Lote 8
*Lote 31-B	0	0	0	0	0	1	1	1	1	19	0	1	1	1	*Lote 31-B
*Lote 31-E	0	1	0	2	2	1	1	1	1	15	0	1	1	1	*Lote 31-E
*Lote 102	0	0	0	0	0	0	0	0	0	0	0	0	0	0	*Lote 102
*Lote 95	0	0	0	0	0	0	0	0	0	0	0	0	0	0	*Lote 95
*Lote 67	15	60	0	0	0	0	0	0	0	131	0	0	0	0	*Lote 67
TOTAL	173	249	140	192	191	2	2	2	122	2 181	178	240	320	307	TOTAL

Fuente: Perú-Petro S.A.

Elaboración: BCRP - Sucursal Iquitos.



Anexo Nº 06

LORETO: PRODUCCIÓN MANUFACTURERA ^{1/}
(Índice de volumen físico: año 2007 = 100)

C I I U	2016											2017				C I I U
	Abr.	May.	Jun.	Jul.	Ago.	Set.	Oct.	Nov.	Dic.	Ene.-Dic.	Ene.	Feb.	Mar.	Abr.		
MANUFACTURA PRIMARIA	80,0	107,4	127,9	138,5	130,1	81,1	89,1	79,5	97,2	104,7	123,3	108,6	121,8	122,5	MANUFACTURA PRIMARIA	
1511 -Productos cárnicos	0,0	0,0	0,0	0,0	0,0	0,0	0,0	0,0	0,0	0,0	0,0	0,0	0,0	0,0	1511 -Productos cárnicos	
2320 -Refinación de petróleo	80,0	107,4	127,9	138,5	130,1	81,1	89,1	79,5	97,2	104,7	123,3	108,6	121,8	122,5	2320 -Refinación de petróleo	
MANUFACTURA NO PRIMARIA	97,1	115,7	101,9	125,3	108,0	111,4	120,9	102,4	94,1	104,5	83,3	74,1	87,3	79,6	MANUFACTURA NO PRIMARIA	
1513 -Conservas de palmito	83,4	83,9	51,6	46,3	40,0	44,2	50,6	28,5	28,2	50,8	22,9	46,9	37,4	34,8	1513 -Conservas de palmito	
1520 -Productos lácteos	28,8	18,2	30,2	12,9	21,1	18,1	18,2	20,6	13,6	20,2	13,6	12,5	11,7	13,6	1520 -Productos lácteos	
1531 -Pilado de arroz	0,0	0,0	0,0	0,0	0,0	0,0	0,0	0,0	0,0	0,0	0,0	0,0	0,0	0,0	1531 -Pilado de arroz	
1533 -Alimentos para animales	39,1	229,1	330,3	278,2	241,8	166,5	197,4	268,7	295,8	192,7	182,0	158,5	127,6	136,8	1533 -Alimentos para animales	
1541 -Productos de panadería	77,1	83,2	75,0	107,0	105,5	97,4	83,0	88,9	143,9	91,1	68,5	69,1	87,3	81,4	1541 -Productos de panadería	
1553 -Bebidas malteadas	12,7	0,0	0,0	0,0	0,0	0,0	0,0	0,0	0,0	4,4	0,0	0,0	0,0	0,0	1553 -Bebidas malteadas	
1554 -Bebidas gaseosas	160,4	122,9	131,5	141,0	172,5	150,0	150,9	148,4	151,6	146,9	144,0	125,6	148,4	107,1	1554 -Bebidas gaseosas	
2010 -Madera aserrada	61,9	95,3	64,9	94,8	60,7	44,7	54,4	38,3	37,1	60,3	39,7	46,5	45,8	39,7	2010 -Madera aserrada	
2021 -Triplay y láminas	112,1	109,2	99,7	109,1	13,4	101,8	90,4	72,9	139,7	93,3	90,3	81,2	89,7	80,3	2021 -Triplay y láminas	
2212 -Periódicos	167,7	173,3	167,7	173,3	173,3	167,7	173,3	167,7	173,3	170,5	173,3	156,5	173,3	167,7	2212 -Periódicos	
2221 -Impresión	157,4	97,0	43,3	50,9	49,2	182,0	97,7	70,0	136,4	115,1	67,8	97,1	67,5	112,7	2221 -Impresión	
2411 -Oxígeno industrial	49,5	49,5	49,5	49,5	49,5	49,5	49,5	49,5	49,5	49,5	49,5	49,5	49,5	49,5	2411 -Oxígeno industrial	
2693 -Ladrillos	0,0	0,0	0,0	0,0	0,0	0,0	0,0	0,0	0,0	0,0	0,0	0,0	0,0	0,0	2693 -Ladrillos	
2899 -Acc. lanchas y mallas metálicas	0,0	1,2	0,0	0,2	0,0	0,0	0,0	8,2	0,2	2,5	0,0	9,3	2,1	10,0	2899 -Acc. lanchas y mallas metálicas	
2911 -Motores para pozos	0,0	0,0	0,0	0,0	0,0	0,0	0,0	0,0	0,0	0,0	0,0	0,0	0,0	0,0	2911 -Motores para pozos	
2912 -Bombas para pozos	9,2	9,3	9,2	9,2	9,2	9,1	9,1	9,1	9,0	9,2	9,0	0,8	9,0	9,0	2912 -Bombas para pozos	
3591 -Motocicletas y motokar	160,0	213,3	218,7	259,7	322,3	311,2	353,2	307,6	188,6	239,6	179,9	199,0	182,3	193,1	3591 -Motocicletas y motokar	
TOTAL	87,4	111,0	116,6	132,8	120,6	94,2	102,8	89,4	95,9	104,6	106,0	93,6	106,8	103,9	TOTAL	

1/ Cifras preliminares.

Fuente: Dirección Regional de la Producción de Loreto - Encuesta BCRP a empresas industriales.

Elaboración: BCRP - Sucursal Iquitos.

Anexo Nº 07

LORETO: PRODUCCIÓN MANUFACTURERA ^{1/}
(Variación porcentual)

C I I U	2016/2015										2017/2016				C I I U
	Abr.	May.	Jun.	Jul.	Ago.	Set.	Oct.	Nov.	Dic.	Ene.-Dic.	Ene.	Feb.	Mar.	Abr.	
MANUFACTURA PRIMARIA	-20,9	-17,6	14,8	3,9	5,7	-24,8	-27,5	-36,4	-28,2	-11,8	4,3	9,9	12,4	53,1	MANUFACTURA PRIMARIA
1511 -Productos cárnicos	-	-	-	-	-	-	-	-	-	-	-	-	-	-	1511 -Productos cárnicos
2320 -Refinación de petróleo	-20,9	-17,6	14,8	3,8	5,7	-24,8	-27,5	-36,4	-28,2	-11,8	4,3	9,9	12,4	53,1	2320 -Refinación de petróleo
MANUFACTURA NO PRIMARIA	-14,2	-10,3	-15,9	-10,1	-10,9	6,3	9,0	-25,9	-20,0	-11,6	-10,3	-11,3	-13,2	-18,0	MANUFACTURA NO PRIMARIA
1513 -Conservas de palmito	173,3	68,2	66,8	98,4	78,1	218,9	27,2	-54,8	-51,0	25,1	-56,5	10,4	-35,1	-58,3	1513 -Conservas de palmito
1520 -Productos lácteos	-76,6	-85,2	-74,7	-89,2	-84,8	-86,1	-83,2	-81,3	-88,2	-83,4	-39,4	-13,2	-50,3	-52,6	1520 -Productos lácteos
1531 -Pilado de arroz	-	-	-	-	-	-	-	-	-	-	-	-	-	-	1531 -Pilado de arroz
1533 -Alimentos para animales	-72,6	-8,6	144,7	300,6	135,7	162,7	476,0	354,0	288,5	96,3	374,6	318,7	-32,6	250,0	1533 -Alimentos para animales
1541 -Productos de panadería	11,9	9,3	-0,6	26,6	23,9	32,6	2,6	20,3	4,3	11,1	-6,3	-8,7	4,7	5,6	1541 -Productos de panadería
1553 -Bebidas malteadas	-24,9	-100,0	-100,0	-100,0	-100,0	-100,0	-100,0	-100,0	-100,0	-79,5	-100,0	-100,0	-100,0	-100,0	1553 -Bebidas malteadas
1554 -Bebidas gaseosas	7,3	-17,9	-6,6	-6,8	6,2	0,8	-1,4	4,1	15,4	-1,0	-2,4	-7,2	-1,3	-33,2	1554 -Bebidas gaseosas
2010 -Madera aserrada	-20,0	-14,5	-30,1	-26,2	-52,5	-49,0	-53,6	-75,7	-66,2	-42,4	-27,2	-12,1	-28,2	-35,9	2010 -Madera aserrada
2021 -Triplay y láminas	5,4	8,0	-15,7	-3,2	-84,0	26,3	28,2	1,9	42,6	-2,8	-4,8	7,3	-10,9	-28,4	2021 -Triplay y láminas
2212 -Periódicos	0,0	0,0	0,0	0,0	0,0	0,0	0,0	0,0	0,0	0,3	0,0	-3,4	0,0	0,0	2212 -Periódicos
2221 -Impresión	14,0	60,2	-74,6	-37,9	-46,8	95,4	5,0	-45,9	-41,5	-6,4	-68,2	81,6	-70,7	-28,4	2221 -Impresión
2411 -Oxígeno industrial	0,0	0,1	0,0	0,0	0,0	0,0	0,0	0,0	0,0	0,0	0,0	0,0	0,0	0,0	2411 -Oxígeno industrial
2693 -Ladrillos	-	-	-	-	-	-	-	-	-	-	-	-	-	-	2693 -Ladrillos
2899 -Acc. lanchas y mallas metálicas	-100,0	66,8	-100,0	-97,9	-100,0	-100,0	-100,0	176,4	-95,7	-55,1	-100,0	-51,9	-	-	2899 -Acc. lanchas y mallas metálicas
2911 -Motores para pozos	-	-	-	-	-	-	-	-	-	-100,0	-	-	-	-	2911 -Motores para pozos
2912 -Bombas para pozos	-	-	-	-	-	-	-	-	-	-58,1	-1,9	-91,5	-1,9	-2,1	2912 -Bombas para pozos
3591 - Motocicletas y motokar	-30,7	-9,3	-4,7	8,6	114,9	72,4	147,1	52,0	2,7	22,8	-2,0	22,2	-6,1	20,7	3591 - Motocicletas y motokar
TOTAL	-17,8	-14,5	0,9	-2,3	-1,4	-11,6	-12,6	-31,6	-24,9	-11,7	-1,2	1,6	1,8	18,9	TOTAL

1/ Cifras preliminares.

Fuente: Dirección Regional de la Producción de Loreto - Encuesta BCRP a empresas industriales.

Elaboración: BCRP - Sucursal Iquitos.

Anexo Nº 08

**IQUITOS: EMPLEO FORMAL URBANO EN EMPRESAS DE 10 Y MÁS TRABAJADORES
POR SECTORES ECONÓMICOS
(Variación porcentual con respecto al mismo mes del año anterior)**

Año	Mes	Primario ^{1/}	Industria	Comercio	Transporte	Servicios ^{2/}	Total
2016	ABR.	-55,9	-22,3	-8,2	-8,9	0,2	-16,2
	MAY.	-54,7	-23,0	-6,7	-7,1	-7,1	-17,6
	JUN.	-52,5	-23,4	-5,6	-9,4	-6,3	-16,8
	JUL.	-49,9	-25,8	-7,1	-4,1	-8,0	-16,9
	AGO.	-49,0	-37,1	-6,6	-8,8	-8,4	-19,3
	SET.	-35,2	-30,6	-6,2	-8,4	-7,3	-15,0
	OCT.	-26,1	-26,0	-4,4	-6,0	-12,5	-13,8
	NOV.	-24,1	-25,7	-5,6	-6,8	-9,4	-12,9
	DIC.	-20,9	-26,6	-4,0	-14,3	-7,7	-12,8
2017	ENE.	-20,3	-27,9	-2,7	-14,7	-12,3	-14,1
	FEB.	-13,8	-15,6	-0,2	-8,8	-10,9	-9,0
	MAR.	-9,6	-12,2	-2,1	-7,1	-11,0	-8,4
	ABR. ^{3/}	-11,7	-4,7	-4,5	-8,4	-12,4	-8,6

Nota: La información corresponde al primer día de cada mes.

1/ Conformada por las subramas agricultura, pesca y minería.

2/ Conformada por las subramas servicios prestados a empresas, restaurantes y hoteles, establecimientos financieros, enseñanza, servicios sociales y comunales; y electricidad, gas y agua.

3/ Cifras preliminares.

Fuente: MTPE – Encuesta Nacional de Variación Mensual del Empleo (ENVME).

Elaboración: BCRP - Sucursal Iquitos.

Anexo Nº 09

LORETO: EXPORTACIONES POR GRUPO DE PRODUCTOS ^{1/}
(Valor FOB - Millones de US\$)

	2016										2017					
	Abr.	May.	Jun.	Jul.	Ago.	Set.	Oct.	Nov.	Dic.	Ene.-Dic.	Ene.	Feb.	Mar.	Abr.		
PRODUCTOS TRADICIONALES	0,1	0,5	0,3	0,7	0,5	0,4	0,5	0,4	0,7		4,9	0,4	4,6	0,5	0,4	PRODUCTOS TRADICIONALES
Combustibles	0,1	0,5	0,3	0,7	0,5	0,4	0,5	0,4	0,7		4,9	0,4	0,6	0,5	0,4	Combustibles
Petróleo crudo	0,0	0,0	0,0	0,0	0,0	0,0	0,0	0,0	0,0		0,0	0,0	4,0	0,0	0,0	Petróleo crudo
PRODUCTOS NO TRADICIONALES	2,1	0,6	1,1	0,8	0,8	0,5	0,5	0,8	0,6		11,4	0,7	0,9	1,3	1,4	PRODUCTOS NO TRADICIONALES
Forestales	0,7	0,1	0,6	0,5	0,4	0,2	0,0	0,2	0,1		3,9	0,3	0,4	0,6	0,6	Forestales
Madera aserrada	0,3	0,0	0,4	0,4	0,4	0,2	0,0	0,2	0,0		2,6	0,1	0,3	0,0	0,3	Madera aserrada
Madera laminada	0,0	0,0	0,0	0,0	0,0	0,0	0,0	0,0	0,0		0,0	0,0	0,0	0,0	0,0	Madera laminada
Triplay y enchapados	0,0	0,0	0,2	0,1	0,0	0,0	0,0	0,0	0,0		0,6	0,0	0,1	0,1	0,1	Triplay y enchapados
Otros acabados	0,4	0,0	0,0	0,0	0,1	0,0	0,0	0,0	0,1		0,7	0,2	0,0	0,5	0,2	Otros acabados
Pesqueros	0,5	0,2	0,2	0,2	0,1	0,1	0,2	0,4	0,3		2,8	0,2	0,2	0,3	0,3	Pesqueros
Pescado congelado (paiche)	0,0	0,0	0,0	0,0	0,0	0,0	0,0	0,0	0,0		0,0	0,0	0,0	0,0	0,0	Pescado congelado (paiche)
Peces ornamentales	0,5	0,2	0,2	0,2	0,1	0,1	0,2	0,4	0,3		2,8	0,2	0,2	0,3	0,3	Peces ornamentales
Agroindustriales	0,2	0,2	0,1	0,1	0,1	0,1	0,1	0,1	0,1		1,4	0,1	0,1	0,0	0,1	Agroindustriales
Conservas de Palmito	0,2	0,2	0,1	0,1	0,1	0,1	0,1	0,1	0,1		1,4	0,1	0,1	0,0	0,1	Conservas de Palmito
Látex de sangre de grado	0,0	0,0	0,0	0,0	0,0	0,0	0,0	0,0	0,0		0,0	0,0	0,0	0,0	0,0	Látex de sangre de grado
Uña de gato	0,0	0,0	0,0	0,0	0,0	0,0	0,0	0,0	0,0		0,0	0,0	0,0	0,0	0,0	Uña de gato
Otros ^{2/}	0,7	0,2	0,2	0,0	0,1	0,0	0,2	0,1	0,1		3,2	0,1	0,3	0,4	0,4	Otros ^{2/}
RESTO ^{3/}	0,0	0,0	0,0	0,2	0,0	0,0	0,5	0,3	0,0		1,9	0,0	0,2	0,0	0,0	RESTO ^{3/}
TOTAL EXPORTACIONES	2,2	1,1	1,5	1,7	1,3	0,8	1,5	1,5	1,3		18,2	1,1	5,7	1,8	1,7	TOTAL EXPORTACIONES

1/ Cifras preliminares.

2/ Cemento, harina de trigo, lejía y animales vivos.

3/ Re-exportaciones de equipos y materiales de las empresas petroleras principalmente.

Fuente: SUNAT.

Elaboración: BCRP - Sucursal Iquitos.

Anexo Nº 10

LORETO: IMPORTACIONES FOB SEGÚN USO O DESTINO ECONÓMICO - ADUANA DE IQUITOS
(Valor FOB - Millones de US\$)

	2016										2017				
	Abr.	May.	Jun.	Jul.	Ago.	Set.	Oct.	Nov.	Dic.	Ene.-Dic.	Ene.	Feb.	Mar.	Abr.	
I. BIENES DE CONSUMO	0,7	0,0	0,6	0,0	1,1	0,1	1,1	0,0	0,8	4,5	0,0	0,0	0,0	0,0	I. BIENES DE CONSUMO
Bienes no duraderos	0,7	0,0	0,0	0,0	1,1	0,1	1,1	0,0	0,8	3,8	0,0	0,0	0,0	0,0	Bienes no duraderos
Bienes duraderos	0,0	0,0	0,6	0,0	0,0	0,0	0,0	0,0	0,0	0,6	0,0	0,0	0,0	0,0	Bienes duraderos
Diversos	0,0	0,0	0,0	0,0	0,0	0,0	0,0	0,0	0,0	0,0	0,0	0,0	0,0	0,0	Diversos
II. MATERIAS PRIMAS E INSUMOS	0,0	0,0	0,0	0,0	0,0	0,0	0,0	0,0	0,1	0,3	0,0	0,0	0,1	0,0	II. MATERIAS PRIMAS E INSUMOS
Combustibles-lubricantes	0,0	0,0	0,0	0,0	0,0	0,0	0,0	0,0	0,0	0,0	0,0	0,0	0,0	0,0	Combustibles-lubricantes
Materias para agricultura	0,0	0,0	0,0	0,0	0,0	0,0	0,0	0,0	0,0	0,0	0,0	0,0	0,0	0,0	Materias para agricultura
Materias para industria	0,0	0,0	0,0	0,0	0,0	0,0	0,0	0,0	0,1	0,3	0,0	0,0	0,1	0,0	Materias para industria
III. BIENES DE CAPITAL	2,6	0,0	1,5	0,0	0,0	0,0	0,0	0,0	0,0	51,9	0,0	5,6	0,5	0,0	III. BIENES DE CAPITAL
Materiales de construcción	2,6	0,0	0,0	0,0	0,0	0,0	0,0	0,0	0,0	2,7	0,0	0,0	0,5	0,0	Materiales de construcción
Bienes para la agricultura	0,0	0,0	0,0	0,0	0,0	0,0	0,0	0,0	0,0	0,0	0,0	0,0	0,0	0,0	Bienes para la agricultura
Bienes para la industria	0,0	0,0	0,0	0,0	0,0	0,0	0,0	0,0	0,0	47,6	0,0	0,0	0,0	0,0	Bienes para la industria
Equipos de transporte	0,0	0,0	1,5	0,0	0,0	0,0	0,0	0,0	0,0	1,7	0,0	5,6	0,0	0,0	Equipos de transporte
TOTAL IMPORTACIONES (I+II+III)	3,4	0,0	2,1	0,0	1,1	0,1	1,1	0,0	0,9	56,7	0,0	5,6	0,7	0,0	TOTAL IMPORTACIONES (I+II+III)

Fuente: BCRP - Oficina Principal .

Elaboración: BCRP - Sucursal Iquitos.

Anexo Nº 11

LORETO: EJECUCIÓN DEL PRESUPUESTO DE GASTOS DEL GOBIERNO NACIONAL ^{1/}
(Millones de soles)

	2016										2017				
	Abr.	May.	Jun.	Jul.	Ago.	Set.	Oct.	Nov.	Dic.	Ene.-Dic.	Ene.	Feb.	Mar.	Abr.	
GASTOS NO FINANCIEROS	75,7	69,7	106,8	90,4	85,7	54,9	75,2	77,4	120,8	967,7	42,4	80,9	101,7	97,3	GASTOS NO FINANCIEROS
a. GASTOS CORRIENTES	67,5	62,6	84,3	75,0	77,7	48,9	68,8	60,6	95,6	839,2	40,8	61,6	82,4	84,5	a. GASTOS CORRIENTES
1. Personal y obligaciones	26,2	26,2	30,4	30,4	25,6	24,8	24,9	26,7	31,3	327,4	29,6	27,7	29,1	28,2	1. Personal y obligaciones
2. Pensiones y prestaciones sociales	3,0	2,6	2,8	4,3	2,5	2,7	1,5	0,9	4,3	32,0	2,6	2,6	2,7	3,2	2. Pensiones y prestaciones sociales
3. Bienes y servicios	14,3	19,6	15,5	13,5	14,9	12,4	14,9	13,6	25,1	183,7	7,8	8,4	14,8	15,3	3. Bienes y servicios
4. Donaciones y transferencias	1,4	0,3	8,0	0,3	2,3	0,0	0,1	2,3	1,7	47,3	0,1	8,6	20,3	0,5	4. Donaciones y transferencias
5. Otros gastos corrientes	22,6	14,0	27,5	26,4	32,4	9,0	27,5	17,1	33,2	248,7	0,8	14,4	15,6	37,4	5. Otros gastos corrientes
b. GASTOS DE CAPITAL	8,2	7,1	22,5	15,4	8,0	6,0	6,4	16,8	25,2	128,5	1,5	19,3	19,3	12,8	b. GASTOS DE CAPITAL
1. Donaciones y transferencias	0,0	0,0	1,0	0,0	0,8	1,1	-0,9	0,0	1,0	3,4	0,0	4,4	4,1	4,9	1. Donaciones y transferencias
2. Adquisición de activos no financieros	8,2	7,1	20,2	11,1	7,2	4,9	7,2	16,0	23,6	118,1	1,5	14,9	15,2	7,9	2. Adquisición de activos no financieros
3. Otros gastos de capital	0,0	0,0	1,3	4,3	0,0	0,0	0,1	0,8	0,5	7,0	0,0	0,0	0,0	0,0	3. Otros gastos de capital

1/ Información actualizada al 31 de mayo de 2017.

Fuente: MEF.

Elaboración: BCRP - Sucursal Iquitos.

Anexo Nº 12

LORETO: EJECUCIÓN DEL PRESUPUESTO DE GASTOS DEL GOBIERNO REGIONAL ^{1/}
(Millones de soles)

	2016										2017				
	Abr.	May.	Jun.	Jul.	Ago.	Set.	Oct.	Nov.	Dic.	Ene.-Dic.	Ene.	Feb.	Mar.	Abr.	
GASTOS NO FINANCIEROS	98,6	104,6	111,5	123,9	98,5	110,8	111,7	123,9	151,0	1301,3	86,3	114,8	114,3	122,0	GASTOS NO FINANCIEROS
a. GASTOS CORRIENTES	86,9	95,5	101,6	112,2	84,1	94,1	94,2	113,1	127,0	1146,4	85,0	90,8	94,9	100,9	a. GASTOS CORRIENTES
1. Personal y obligaciones	57,2	62,6	70,8	64,0	60,1	62,0	61,1	72,8	71,1	751,8	66,5	65,8	60,6	70,8	1. Personal y obligaciones
2. Pensiones y prestaciones sociales	5,1	5,4	5,0	6,7	5,6	4,9	5,1	5,9	8,7	70,5	6,8	5,1	5,5	5,2	2. Pensiones y prestaciones sociales
3. Bienes y servicios	23,9	26,8	25,5	41,0	18,5	25,6	25,7	31,3	43,7	308,0	11,7	19,5	28,1	24,1	3. Bienes y servicios
4. Donaciones y transferencias	0,0	0,0	0,0	0,0	0,0	0,0	0,0	0,0	0,0	0,0	0,0	0,0	0,0	0,0	4. Donaciones y transferencias
5. Otros gastos corrientes	0,7	0,7	0,2	0,4	-0,1	1,6	2,3	3,2	3,4	16,0	0,1	0,4	0,8	0,9	5. Otros gastos corrientes
b. GASTOS DE CAPITAL	11,7	9,1	9,9	11,7	14,5	16,7	17,5	10,7	24,0	154,9	1,3	23,9	19,4	21,1	b. GASTOS DE CAPITAL
1. Donaciones y transferencias	0,0	0,0	1,3	0,0	0,0	0,0	0,0	0,0	0,0	1,3	0,0	0,0	0,0	0,0	1. Donaciones y transferencias
2. Adquisición de activos no financieros	10,0	9,0	8,6	11,7	14,1	15,2	17,1	10,0	24,2	148,6	1,3	22,9	19,1	20,8	2. Adquisición de activos no financieros
3. Otros gastos de capital	1,7	0,1	0,0	0,0	0,3	1,5	0,4	0,8	-0,2	5,0	0,0	1,0	0,3	0,3	3. Otros gastos de capital

1/ Información actualizada al 31 de mayo de 2017.

Fuente: MEF.

Elaboración: BCRP - Sucursal Iquitos.

Anexo Nº 13

LORETO: EJECUCIÓN DEL PRESUPUESTO DE GASTOS DE LOS GOBIERNOS LOCALES ^{1/}
(Millones de soles)

	2016										2017				
	Abr.	May.	Jun.	Jul.	Ago.	Set.	Oct.	Nov.	Dic.	Ene.-Dic.	Ene.	Feb.	Mar.	Abr.	
GASTOS NO FINANCIEROS	37,6	50,6	46,6	44,3	44,4	71,1	47,9	61,6	141,0	661,8	29,9	32,8	76,6	46,5	GASTOS NO FINANCIEROS
a. GASTOS CORRIENTES	23,9	24,4	24,6	25,1	24,1	25,6	22,4	27,8	44,2	324,5	22,9	19,5	38,1	27,4	a. GASTOS CORRIENTES
1. Personal y obligaciones	6,6	4,7	6,9	8,1	6,3	7,3	6,6	6,9	7,2	86,3	8,2	4,4	9,1	6,7	1. Personal y obligaciones
2. Pensiones y prestaciones sociales	1,7	1,9	2,1	2,0	1,8	2,0	1,9	2,8	2,8	23,8	1,4	1,5	2,0	1,9	2. Pensiones y prestaciones sociales
3. Bienes y servicios	15,2	17,3	15,3	14,5	15,2	15,6	13,4	17,7	33,7	208,1	12,6	13,2	26,3	17,7	3. Bienes y servicios
4. Donaciones y transferencias	0,1	0,2	0,1	0,1	0,3	0,2	0,1	0,1	0,3	2,1	0,1	0,1	0,2	0,8	4. Donaciones y transferencias
5. Otros gastos corrientes	0,3	0,3	0,2	0,4	0,3	0,4	0,4	0,3	0,2	4,2	0,6	0,3	0,4	0,2	5. Otros gastos corrientes
b. GASTOS DE CAPITAL	13,7	26,2	21,9	19,2	20,3	45,5	25,5	33,8	96,8	337,3	7,0	13,3	38,5	19,1	b. GASTOS DE CAPITAL
1. Donaciones y transferencias	0,5	0,2	0,0	0,0	0,0	0,0	0,0	0,0	0,0	0,7	0,0	0,0	0,0	0,0	1. Donaciones y transferencias
2. Adquisición de activos no financieros	13,2	26,0	21,9	19,2	20,3	45,5	25,5	33,8	96,8	336,7	7,0	13,3	38,5	19,1	2. Adquisición de activos no financieros
3. Otros gastos de capital	0,0	0,0	0,0	0,0	0,0	0,0	0,0	0,0	0,0	0,0	0,0	0,0	0,0	0,0	3. Otros gastos de capital

1/ Información actualizada al 31 de mayo de 2017.

Fuente: MEF.

Elaboración: BCRP - Sucursal Iquitos.

Anexo Nº 14

LORETO: INVERSIÓN NO FINANCIERA DEL GOBIERNO NACIONAL ^{1/}
(Millones de soles)

FUNCIONES	2016										2017				FUNCIONES
	Abr.	May.	Jun.	Jul.	Ago.	Set.	Oct.	Nov.	Dic.	Ene.-Dic.	Ene.	Feb.	Mar.	Abr.	
Agropecuaria	1,4	1,6	1,6	3,1	1,4	2,1	2,0	2,4	5,2	23,9	1,0	2,4	3,9	2,2	Agropecuaria
Cultura y deporte	0,0	0,0	0,0	0,0	0,0	0,0	0,0	0,0	0,0	0,0	0,0	0,0	0,0	0,0	Cultura y deporte
Educación	2,4	1,2	11,0	1,6	2,1	1,2	1,1	2,1	6,0	31,2	0,0	0,4	0,1	0,1	Educación
Energía	0,4	0,1	0,1	0,2	0,1	0,1	1,2	0,2	0,0	4,9	0,2	0,1	0,1	0,5	Energía
Industria	0,3	1,8	0,2	0,3	0,2	0,4	0,5	0,7	0,2	5,9	0,0	0,0	0,0	0,0	Industria
Justicia	0,0	0,1	0,0	0,2	0,4	0,1	0,1	0,0	0,3	1,2	0,0	0,0	0,1	-0,1	Justicia
Ambiente	0,8	0,5	0,1	2,7	0,1	0,1	0,3	0,1	2,2	8,3	0,1	0,1	0,2	0,1	Ambiente
Orden público y seguridad	0,0	0,0	0,0	0,1	0,0	0,1	0,1	0,1	4,1	4,6	0,0	9,1	0,9	2,5	Orden público y seguridad
Defensa y seguridad	1,6	0,0	0,0	1,3	0,0	0,0	0,0	5,2	0,0	8,2	0,0	0,0	0,0	0,0	Defensa y seguridad
Pesca	0,0	0,0	0,0	0,0	0,0	0,0	0,0	0,0	0,0	0,0	0,0	0,0	0,0	0,0	Pesca
Planeamiento, gestión y reserva	0,0	0,1	0,0	0,0	0,2	0,0	0,0	0,1	0,3	0,9	0,0	0,7	0,0	0,0	Planeamiento, gestión y reserva
Protección social	0,0	0,0	0,0	0,0	0,0	0,0	0,0	0,0	0,0	0,0	0,0	0,0	0,0	0,0	Protección social
Salud	0,1	0,1	6,4	1,1	0,5	0,2	0,4	3,1	0,7	12,7	0,0	0,5	0,4	0,4	Salud
Saneamiento	0,1	0,1	0,4	0,1	0,2	0,2	0,2	0,5	0,8	2,9	0,0	1,3	0,4	0,4	Saneamiento
Trabajo	0,0	0,0	0,0	0,0	0,0	0,0	0,0	0,0	0,0	0,0	0,0	0,0	0,0	0,0	Trabajo
Transporte y comunicaciones	0,5	1,1	0,3	0,1	1,4	0,0	0,8	1,3	3,1	9,6	0,3	0,0	8,7	1,4	Transporte y comunicaciones
Turismo	0,0	0,0	0,0	0,0	0,0	0,0	0,0	0,0	0,1	0,1	0,0	0,0	0,1	0,0	Turismo
Vivienda y desarrollo urbano	0,4	0,4	0,2	0,5	0,5	0,2	0,3	0,1	0,4	3,8	0,0	0,2	0,2	0,3	Vivienda y desarrollo urbano
TOTAL INVERSIONES	8,2	7,1	20,2	11,1	7,2	4,9	7,2	16,0	23,6	118,1	1,5	14,9	15,2	7,9	TOTAL INVERSIONES

1/ Información actualizada al 31 de mayo de 2017.

Fuente: MEF.

Elaboración: BCRP - Sucursal Iquitos.



Anexo Nº 15

LORETO: INVERSIÓN NO FINANCIERA DEL GOBIERNO REGIONAL ^{1/}
(Millones de soles)

FUNCIONES	2016										2017				FUNCIONES
	Abr.	May.	Jun.	Jul.	Ago.	Set.	Oct.	Nov.	Dic.	Ene.-Dic.	Ene.	Feb.	Mar.	Abr.	
Agropecuaria	0,0	0,2	0,4	0,4	0,4	0,5	0,7	0,7	0,7	4,3	0,0	0,5	0,3	0,2	Agropecuaria
Comercio	0,2	0,0	0,0	0,1	0,0	0,2	0,5	0,1	1,3	2,5	0,0	0,0	0,5	0,4	Comercio
Cultura y deporte	0,0	0,0	0,0	0,0	0,0	0,0	0,1	0,0	0,0	0,2	0,0	0,0	0,0	0,0	Cultura y deporte
Educación	3,1	2,5	3,3	1,7	3,5	4,6	1,9	1,7	6,7	33,6	0,1	5,1	5,9	11,8	Educación
Energía	0,5	0,1	0,1	0,1	0,1	0,1	1,2	0,2	1,0	4,3	0,2	0,9	1,3	1,2	Energía
Minería	0,0	0,0	0,0	0,0	0,0	0,0	0,0	0,0	0,0	0,0	0,0	0,0	0,0	0,0	Minería
Orden público y seguridad	0,0	0,0	0,0	0,0	0,0	0,0	0,0	0,0	0,0	0,1	0,0	0,0	0,0	0,0	Orden público y seguridad
Pesca	0,0	0,0	0,0	0,0	0,0	0,0	0,0	0,0	0,0	0,0	0,0	0,0	0,0	0,0	Pesca
Planeamiento, gestión y reserva	1,0	0,4	0,4	0,3	0,4	0,2	0,1	0,1	0,7	4,9	0,2	0,1	0,4	0,3	Planeamiento, gestión y reserva
Protección social	0,1	0,0	0,0	0,0	0,0	0,0	0,0	0,1	0,0	0,1	0,0	0,2	0,0	0,0	Protección social
Salud	4,2	3,7	2,4	8,0	6,5	6,6	10,0	3,7	10,3	73,2	0,3	14,2	8,5	5,2	Salud
Saneamiento	0,3	0,6	0,5	0,2	0,3	0,4	1,6	0,5	1,5	7,0	0,1	0,0	1,1	1,2	Saneamiento
Trabajo	0,0	0,0	0,0	0,0	0,0	0,0	0,0	0,0	0,0	0,1	0,0	0,0	0,0	0,0	Trabajo
Transporte	0,6	1,3	1,4	0,7	2,8	2,4	1,0	2,8	1,7	17,2	0,4	1,5	0,9	0,3	Transporte
Comunicaciones	0,0	0,0	0,0	0,0	0,0	0,0	0,0	0,0	0,1	0,2	0,0	0,0	0,0	0,0	Comunicaciones
Turismo	0,0	0,0	0,0	0,0	0,0	0,0	0,0	0,0	0,0	0,0	0,0	0,0	0,0	0,0	Turismo
Medio Ambiente	0,1	0,0	0,0	0,1	0,1	0,0	0,0	0,1	0,1	0,8	0,0	0,1	0,1	0,2	Medio Ambiente
Vivienda y desarrollo urbano	0,0	0,2	0,0	0,0	0,0	0,0	0,0	0,0	0,0	0,2	0,0	0,5	0,0	0,0	Vivienda y desarrollo urbano
TOTAL INVERSIONES	10,0	9,0	8,6	11,7	14,1	15,2	17,1	10,0	24,2	148,6	1,3	22,9	19,1	20,8	TOTAL INVERSIONES

1/ Información actualizada al 31 de mayo de 2017.

Fuente: MEF.

Elaboración: BCRP - Sucursal Iquitos.



Anexo Nº 16

LORETO: INVERSIÓN NO FINANCIERA DE LOS GOBIERNOS LOCALES ^{1/}
(Millones de soles)

FUNCIONES	2016										2017				FUNCIONES
	Abr.	May.	Jun.	Jul.	Ago.	Set.	Oct.	Nov.	Dic.	Ene.-Dic.	Ene.	Feb.	Mar.	Abr.	
Agropecuaria	0,6	0,5	0,6	0,3	0,4	0,3	0,4	0,4	0,3	4,6	0,0	0,0	0,8	0,5	Agropecuaria
Comercio	0,0	0,0	0,0	0,0	0,0	0,0	0,2	0,0	0,2	0,4	0,0	0,0	1,2	0,0	Comercio
Cultura y deporte	0,2	0,2	0,6	0,8	1,1	0,8	0,1	0,2	1,2	5,6	0,3	0,3	0,5	0,3	Cultura y deporte
Educación	2,0	8,6	11,0	7,0	3,4	16,8	9,0	7,4	25,7	96,9	1,2	6,8	5,7	5,7	Educación
Energía	0,8	1,2	0,5	0,6	0,5	0,8	0,1	0,1	1,6	8,7	0,2	0,4	1,6	2,2	Energía
Industria	0,0	0,0	0,0	0,0	0,0	0,0	0,0	0,0	0,0	0,0	0,0	0,0	0,0	0,0	Industria
Ambiente	1,2	0,4	0,5	0,7	6,1	0,5	0,4	0,1	1,5	12,1	0,0	0,1	0,3	0,0	Ambiente
Orden público y seguridad	0,2	0,5	0,1	0,2	0,2	0,2	0,4	0,1	13,4	16,1	0,0	0,1	0,1	0,1	Orden público y seguridad
Pesca	0,0	0,0	0,0	0,0	0,0	0,0	0,0	0,0	0,0	0,0	0,0	0,0	0,0	0,0	Pesca
Planeamiento, gestión y reserva	1,1	1,5	1,1	0,7	1,1	2,5	0,8	0,7	2,7	15,5	2,3	-1,3	1,1	0,6	Planeamiento, gestión y reserva
Protección social	0,2	0,3	0,3	0,2	0,3	0,5	0,3	0,5	0,5	4,2	0,1	0,1	0,2	0,1	Protección social
Salud	0,9	0,8	1,1	0,3	0,7	0,3	0,3	0,3	1,3	6,1	0,3	0,1	0,3	0,0	Salud
Saneamiento	2,1	1,3	0,5	0,5	0,5	2,9	3,8	10,5	23,4	49,2	0,5	1,4	21,0	5,1	Saneamiento
Trabajo	0,0	0,0	0,0	0,0	0,1	0,0	0,1	0,0	0,0	0,3	0,0	0,0	0,0	0,0	Trabajo
Transporte y comunicaciones	3,7	9,4	5,0	6,9	5,2	17,2	8,8	12,3	23,8	103,9	1,9	5,0	4,9	3,9	Transporte y comunicaciones
Turismo	0,0	0,0	0,1	0,4	0,0	0,0	0,0	0,0	0,0	0,5	0,0	0,0	0,0	0,0	Turismo
Vivienda y desarrollo urbano	0,2	1,4	0,6	0,8	1,0	2,7	1,0	1,2	1,1	12,6	0,1	0,3	0,7	0,4	Vivienda y desarrollo urbano
TOTAL INVERSIONES	13,2	26,0	21,9	19,2	20,3	45,5	25,5	33,8	96,8	336,7	7,0	13,3	38,5	19,1	TOTAL INVERSIONES

1/ Información actualizada al 31 de mayo de 2017.

Fuente: MEF.

Elaboración: BCRP - Sucursal Iquitos.



Anexo Nº 17

LORETO: DEPÓSITOS ^{1/}
(Saldos en millones de soles)

	2016										2017				
	Abr.	May.	Jun.	Jul.	Ago.	Set.	Oct.	Nov.	Dic.	Ene.	Feb.	Mar.	Abr.		
A. BANCA MÚLTIPLE	734	727	722	762	729	721	709	678	712	673	684	706	691	A. BANCA MÚLTIPLE	
B. EMPRESAS FINANCIERAS	2	2	2	2	2	2	2	2	2	2	3	3	3	B. EMPRESAS FINANCIERAS	
C. CAJAS MUNICIPALES Y RURALES	191	194	191	191	189	192	192	191	192	187	194	184	187	C. CAJAS MUNICIPALES Y RURALES	
D. BANCO DE LA NACIÓN	182	178	178	177	161	180	185	183	196	160	162	148	156	D. BANCO DE LA NACIÓN	
TOTAL DEPÓSITOS DE LORETO	1 109	1 101	1 093	1 132	1 081	1 095	1 089	1 053	1 102	1 023	1 042	1 040	1 037	TOTAL DEPÓSITOS DE LORETO	

1/ cifras preliminares.

Fuente: SBS y AFP.

Elaboración: BCRP - Sucursal Iquitos.

Anexo Nº 18

LORETO: CRÉDITO ^{1/}
(Saldos en millones de soles)

	2016									2017				
	Abr.	May.	Jun.	Jul.	Ago.	Set.	Oct.	Nov.	Dic.	Ene.	Feb.	Mar.	Abr.	
A. BANCA MÚLTIPLE	1 517	1 523	1 520	1 519	1 508	1 517	1 537	1 534	1 511	1 484	1 494	1 484	1 477	A. BANCA MÚLTIPLE
B. EMPRESAS FINANCIERAS	89	90	89	88	87	87	88	90	92	89	89	88	89	B. EMPRESAS FINANCIERAS
C. CAJAS Y EDPYMES	267	267	264	264	265	268	274	274	272	270	274	268	268	C. CAJAS Y EDPYMES
D. BANCO DE LA NACIÓN ^{2/}	183	184	185	187	191	194	197	200	205	210	213	216	218	D. BANCO DE LA NACIÓN ^{2/}
E. AGROBANCO ^{3/}	63	66	67	69	70	71	72	73	74	74	75	75	76	E. AGROBANCO ^{3/}
CRÉDITO TOTAL DE LORETO	2 119	2 129	2 125	2 127	2 121	2 137	2 168	2 171	2 154	2 127	2 145	2 131	2 128	CRÉDITO TOTAL DE LORETO
- Moneda Nacional	1 948	1 962	1 965	1 955	1 952	1 963	2 001	2 009	2 007	1 990	2 015	2 009	2 010	- Moneda Nacional
- Moneda Extranjera	171	167	161	172	170	174	167	162	147	136	130	122	118	- Moneda Extranjera

1/ Cifras preliminares.

2/ Sólo considera los créditos de consumo e hipotecario.

3/ No considera los créditos a las demás empresas del Sistema Financiero.

Fuente: SBS y AFP.

Elaboración: BCRP - Sucursal Iquitos.

Anexo Nº 19

LORETO: TASA DE MOROSIDAD ^{1/}
(En porcentaje)

ENTIDADES FINANCIERAS	2016										2017				ENTIDADES FINANCIERAS
	Abr.	May.	Jun.	Jul.	Ago.	Set.	Oct.	Nov.	Dic.	Ene.	Feb.	Mar.	Abr.		
Banca Múltiple	8,3	8,5	8,7	8,6	9,0	8,7	9,6	9,5	9,5	10,0	9,9	9,5	9,7	Banca Múltiple	
Empresas Financieras	8,6	8,9	9,3	8,9	8,7	8,7	8,8	7,7	7,3	7,6	7,6	7,7	8,3	Empresas Financieras	
Cajas Municipales	9,2	9,4	9,2	9,5	9,8	9,6	9,6	9,5	9,6	10,3	10,6	10,5	10,7	Cajas Municipales	
Cajas Rurales de Ahorro y Crédito	-	-	-	-	-	-	-	-	-	-	-	-	-	Cajas Rurales de Ahorro y Crédito	
EDPYMEs	4,5	6,0	7,0	7,3	7,2	5,9	5,6	5,2	5,2	5,3	5,1	6,3	6,6	EDPYMEs	
Banco de la Nación ^{2/}	2,3	2,4	2,5	2,5	2,5	2,4	2,5	2,5	2,5	2,3	2,4	2,4	2,4	Banco de la Nación ^{2/}	
Agrobanco ^{3/}	2,2	1,7	1,5	1,6	2,0	1,8	1,9	1,6	3,7	4,2	5,1	4,3	5,3	Agrobanco ^{3/}	
TOTAL	7,7	7,9	8,0	7,9	8,3	8,0	8,6	8,5	8,5	8,9	8,9	8,6	8,8	TOTAL	

1/ cifras preliminares, calculadas en base a: (créditos vencidos + créditos en cobranza judicial) / colocaciones brutas.

2/ Solo considera los créditos de consumo e hipotecario.

3/ No considera los créditos a las demás empresas del Sistema Financiero.

Fuente: SBS y AFP.

Elaboración: BCRP - Sucursal Iquitos.