

BANCO CENTRAL DE RESERVA DEL PERÚ
SUCURSAL IQUITOS



LORETO: Síntesis de Actividad Económica
FEBRERO 2017¹

Departamento de Estudios Económicos

¹ En el presente informe participaron Arnulfo Cumbicus y Mario López.

ÍNDICE

Página

RESUMEN EJECUTIVO	3
I. ACTIVIDAD PRODUCTIVA	5
1. Actividad primaria	5
1.1. Sector agropecuario	5
1.2. Sector pesca.....	6
1.3. Sector minería	7
2. Otros indicadores sectoriales	9
2.1 Sector manufactura	9
2.2 Arribos de turistas a los establecimientos de hospedaje	10
II. ASPECTOS LABORALES	11
1. Empleo	11
III. SECTOR EXTERNO	12
1. Exportaciones.....	12
IV. CRÉDITO Y DEPÓSITOS	13
1. Crédito	13
2. Depósitos.....	15
V. EJECUCIÓN DEL PRESUPUESTO DE GASTOS DEL GOBIERNO GENERAL	17
1. Gasto corriente no financiero	17
2. Inversión pública.....	17
ANEXOS	19



RESUMEN EJECUTIVO

Principales hechos de importancia

- En febrero, los sectores **pesca** y **agropecuario** crecieron en 8,2 por ciento y 6,2 por ciento interanual, respectivamente; mientras que el sector **minería** se contrajo en 34,2 por ciento.
- En **otros indicadores de actividad económica** registraron crecimiento interanual, la inversión pública (176,6 por ciento), los créditos de consumo (12,2 por ciento) y el crédito total (0,8 por ciento); pero cayeron el empleo en empresas privadas formales de 10 y más trabajadores en Iquitos (-9,0 por ciento), crédito hipotecario (-4,4 por ciento) y manufactura (-3,9 por ciento).

Actividad primaria

- El sector **agropecuario** registró un crecimiento de 6,2 por ciento interanual en febrero, explicado por los resultados positivos de los sub-sectores agrícola y pecuario, con lo cual en el periodo enero-febrero de 2017 acumuló un crecimiento de 5,1 por ciento interanual.
- El sector **pesca** creció en 8,2 por ciento interanual en febrero, debido a la abundancia de ciertas especies en los ríos, la cual originó un mayor desembarque de pescado para consumo humano directo, en particular en estado de conservación fresco y salpreso; mientras la pesca ornamental disminuyó en 1,7 por ciento; con ello, en el periodo enero-febrero el sector pesca acumuló un crecimiento de 20,7 por ciento.
- La **minería** disminuyó en 34,2 por ciento interanual en febrero, debido a la menor producción de petróleo crudo, ante el cierre temporal del Oleoducto Norperuano por derrames, y mantenimiento, que imposibilitan el bombeo del crudo a la costa; con lo cual en el periodo enero-febrero acumuló una contracción de 52,8 por ciento interanual.

Otros indicadores de actividad económica

- La actividad manufacturera registró una contracción de 3,9 por ciento interanual en febrero, explicada por el resultado negativo de la industria no primaria; con ello, en el periodo enero-febrero acumuló una disminución de 2,4 por ciento.
- Los **arribos de turistas a establecimientos de hospedaje** disminuyeron en 7,2 por ciento interanual en febrero, debido al menor dinamismo del turismo interno.
- El **empleo** en empresas privadas formales de 10 y más trabajadores en Iquitos cayó en 9,0 por ciento interanual en febrero, debido al menor requerimiento de trabajadores en todas las ramas de actividad, principalmente en primaria y manufactura; con lo cual, en el periodo enero-febrero acumuló en promedio una contracción de 11,6 por ciento interanual.
- El **crédito total** creció en 0,8 por ciento interanual en febrero, a S/ 2 145 millones; asimismo, los **créditos de consumo** registraron un crecimiento de 12,2 por ciento; mientras el **crédito hipotecario** disminuyó en 4,4 por ciento interanual.
- La **inversión pública** creció en 176,6 por ciento, en valores reales, frente a la registrada en febrero del año anterior, debido a la mayor ejecución de obras en los tres niveles de gobierno. Respecto al avance de proyectos de envergadura, el **gobierno nacional** desembolsó S/ 9,1 millones en la ampliación de los servicios de la Escuela Técnico Superior Iquitos de la Policía Nacional del Perú; el **gobierno regional** invirtió S/ 8,1 millones en la construcción y equipamiento del hospital Santa Gema-Yurimaguas; S/ 1,6 millones en el mejoramiento del servicio educativo del colegio N° 60743 Enry Herver Linares, en el distrito de Belén; y S/ 1,0 millones en la rehabilitación de la vía Caballo Cocha-Cushillo Cocha, en el distrito de Ramón Castilla; y los **gobiernos locales** gastaron S/ 1,2 millones en el



mejoramiento y ampliación del servicio educativo del colegio Miguel Acosta Oyarce, en la localidad de Caballo Cocha, en el distrito de Ramón Castilla.

- En el periodo enero-febrero, la **inversión pública** avanzó en 124,0 por ciento interanual, explicada por la mayor ejecución de proyectos en los tres niveles de gobierno; en particular gobierno regional (202,2 por ciento) y nacional (180,8 por ciento).

Cuadro N° 1
LORETO: OTROS INDICADORES DE ACTIVIDAD ECONÓMICA
 (Variación % respecto a similar mes del año anterior)

	Set.16	Oct.16	Nov.16	Dic.16	Ene.17	Feb.17
Producción industrial 1/	-1,7	-9,8	-20,4	-15,6	0,9	-3,9
Arribos a los establecimientos hospedaje	22,4	-14,5	6,0	-14,7	-28,8	-7,2
Empleo formal urbano 2/	-18,8	-15,0	-12,9	-12,8	-14,1	-9,0
Crédito total	1,0	1,2	0,6	-0,3	-0,1	0,8
Créditos de consumo	10,5	11,7	12,3	12,5	12,6	12,2
Crédito hipotecario	3,4	-0,4	-2,2	-3,7	-3,7	-4,4
Inversión pública 1/	8,7	-5,8	-4,4	14,1	12,4	176,6

1/ En términos reales.

2/ En empresas de 10 a más trabajadores situadas en la ciudad de Iquitos.

Fuente: SBS y AFP, MTPE, MEF, MINCETUR y DIREPRO.

Elaboración: BCRP, Sucursal Iquitos.

I. ACTIVIDAD PRODUCTIVA

1. Actividad primaria

1.1. Sector agropecuario

- La actividad agropecuaria creció en 6,2 por ciento interanual en febrero, debido a los resultados positivos de los sub-sectores agrícola y pecuario.
- En el periodo enero-febrero de 2017 acumuló un crecimiento de 5,1 por ciento interanual, explicado por los resultados positivos de los sub-sectores agrícola y pecuario.

Cuadro N° 2
LORETO: PRODUCCIÓN DE PRINCIPALES PRODUCTOS AGROPECUARIOS^{1/}
(Toneladas)

Sub-sectores	Estructura Porcentual 2015 ^{2/}	Febrero				Enero - Febrero			
		2016	2017	Var. %	Contribución ^{3/}	2016	2017	Var. %	Contribución ^{3/}
AGRÍCOLA	80,8			6,3	5,2			5,2	4,4
Orientado a la industria	18,1			7,5	1,2			4,7	0,9
Caña de azúcar	1,5	15 508	15 612	0,7	0,0	31 092	31 320	0,7	0,0
Palma aceitera	5,5	8 493	8 511	0,2	0,0	18 588	18 699	0,6	0,0
Maíz amarillo duro	10,8	6 043	6 870	13,7	1,1	17 370	18 627	7,2	0,8
Cacao	0,4	33	38	15,2	0,1	58	66	13,8	0,0
Orientado al mercado interno	62,6			6,1	4,0			5,4	3,5
Arroz cáscara	11,8	4 839	5 178	7,0	0,6	12 859	13 517	5,1	0,5
Yuca	20,1	31 203	34 574	10,8	2,4	63 810	69 966	9,6	2,0
Plátano	14,2	23 875	24 092	0,9	0,2	47 210	47 641	0,9	0,1
Maíz choclo	1,6	1 501	1 932	28,7	0,5	3 898	4 588	17,7	0,4
Piña	0,9	1 209	1 237	2,3	0,0	3 396	3 456	1,8	0,0
Otros	14,0	26 113	26 650	2,3	0,4	49 237	50 445	2,8	0,4
PECUARIO	19,2			5,3	1,0			4,6	0,8
Carne de aves ^{4/}	15,1	1 741	1 783	2,4	0,3	3 576	3 646	2,0	0,3
Carne de porcino ^{4/}	1,1	158	194	22,8	0,3	321	385	19,9	0,2
Carne de vacuno ^{4/}	0,8	73	99	35,6	0,2	155	193	24,5	0,1
Huevos	1,9	321	339	5,6	0,1	631	683	8,2	0,2
Leche	0,3	189	185	-2,1	0,0	378	368	-2,6	0,0
Otros	0,1	8	15	87,5	0,1	23	32	40,6	0,0
SECTOR AGROPECUARIO	100,0			6,2	6,2			5,1	5,1

1/ Cifras preliminares.

2/ A precios de 2007.

3/ En base a la estructura porcentual de similar periodo de 2016.

4/ Peso neto.

Fuente: DRAL y MINAGRI.

Elaboración: BCRP, Sucursal Iquitos. Departamento de Estudios Económicos.

- El sub-sector agrícola avanzó en 6,3 por ciento interanual en febrero, impulsado por la mayor producción de yuca, maíz amarillo duro, arroz cáscara y maíz choclo; en todos los casos debido a las mayores áreas cosechadas; además en los casos de yuca y maíz amarillo duro influyeron los mejores rendimientos; a pesar de las hectáreas perdidas por inundaciones de los ríos en enero pasado; con ello, en el periodo enero-febrero de 2017 acumuló un crecimiento de 5,2 por ciento interanual, explicado por la mayor producción de yuca, maíz amarillo duro, arroz cáscara y maíz choclo.
- El sub-sector pecuario registró un crecimiento de 5,3 por ciento interanual en febrero, explicado por la mayor producción de carne (aves, porcino y vacuno) y huevos; con ello, en el periodo enero-febrero de 2017 acumuló un crecimiento de 4,6 por ciento interanual.
- En febrero de la presente campaña, las siembras crecieron en 12,0 por ciento frente a similar mes de la campaña anterior, debido a la presencia de 15 días de lluvias, que



acumularon en el mes 64,5 mm, aunque con anomalías negativas frente a su valor normal. Los principales ríos (Amazonas, Marañón, Ucayali, Napo Huallaga y Nanay) están en etapa de creciente, y su caudal estuvo por encima de los valores promedios multianuales del año pasado y del nivel histórico, con excepción del Huallaga que estuvo por debajo de ambos niveles. Las temperaturas fueron altas, la máxima (36,6 °C) con anomalía positiva y la mínima (20,3 °C) con anomalía negativa.

- En la campaña 2016-2017, periodo agosto-febrero 2017, las áreas sembradas cayeron en 3,8 por ciento (3 355 hectáreas menos) respecto a similar periodo de la campaña anterior, debido a la falta de semillas, inundaciones por la creciente de los ríos en enero en cuatro provincias, y la escasez de lluvias que se prolongó hasta enero 2017.

Cuadro N° 3
LORETO: SUPERFICIE SEMBRADA 1/
(Hectáreas)

	Campaña Agrícola ^{2/}		Variación	
	2015/2016	2016/2017	Absoluta	Porcentual
CULTIVOS TRANSITORIOS	78 308	76 199	-2 109	-2,7
Arroz cáscara	18 418	17 779	-639	-3,5
Maíz amarillo	24 492	23 857	-635	-2,6
Maíz choclo	2 773	3 073	300	10,8
Yuca	27 691	27 771	80	0,3
Frijol grano seco	426	348	-78	-18,3
Frijo caupí	1 122	982	-140	-12,5
Otros	3 386	2 389	-997	-29,4
CULTIVOS PERMANENTES	9 287	8 041	-1 246	-13,4
Palma aceitera	254	362	108	42,5
Plátano	6 432	6 031	-401	-6,2
Camu camu	0	0	0	-
Otros	2 601	1 648	-953	-36,6
Total	87 595	84 240	-3 355	-3,8

1/ Cifras preliminares.

2/ De agosto a febrero.

Fuente: DRAL.

Elaboración: BCRP, Sucursal Iquitos. Departamento de Estudios Económicos

1.2. Sector pesca

- El VBP² del sector pesca avanzó en 8,2 por ciento interanual en febrero, debido a la abundancia de ciertas especies en los ríos (llambina, doncella, ractacara, carachama y arahuana), lo que originó un mayor desembarque de pescado para consumo humano directo, en particular en los estados fresco y salpreso, mientras en estado seco salado disminuyó en 45,5 por ciento. En cambio, la pesca ornamental cayó en 1,7 por ciento interanual, debido a los menores pedidos en el mercado interno; pero para la exportación crecieron en 1,6 por ciento, asociado a la abundancia de las especies arahuana y otocinclos común
- En el periodo enero-febrero, el sector pesca creció en 20,7 por ciento interanual, debido al mayor desembarque para consumo humano directo, pero atenuado por la disminución de la pesca ornamental (-4,5 por ciento).

² Valor bruto de la producción.

Cuadro N° 4
LORETO: PRODUCCIÓN PESQUERA 1/
(Toneladas y miles de unidades)

	Febrero			Enero - Febrero		Var. %
	2016	2017	Var. %	2016	2017	
Consumo Humano (toneladas)	601	665	10,6	1 176	1 500	27,6
Fresco	539	621	15,2	1 089	1 403	28,8
Llambina	72	91	26,4	142	199	40,1
Ractacara	41	42	2,4	87	82	-5,7
Boquichico	100	95	-5,0	248	251	1,2
Palometa	115	118	2,6	200	289	44,5
Sardina	13	17	30,8	25	35	40,0
Otras especies	198	258	30,3	387	547	41,3
Salpreso	7	14	100,0	11	23	109,1
Seco salado	55	30	-45,5	76	74	-2,6
Ornamentales (miles de unidades)	538	529	-1,7	1 030	984	-4,5
Mercado interno	38	21	-44,7	78	46	-41,0
Mercado externo	500	508	1,6	952	938	-1,5
SECTOR PESCA 2/			8,2			20,7

1/ Cifras preliminares.

2/ A precios de 2007.

Fuente: DIREPRO.

Elaboración: BCRP, Sucursal Iquitos. Departamento de Estudios Económicos

1.3. Sector minería

- La producción de petróleo crudo fiscalizada registró una contracción de 34,2 por ciento interanual en febrero, debido al cierre temporal del Oleoducto Norperuano desde mediados de febrero 2016, por mantenimiento, que imposibilita el bombeo del crudo a la costa; este resultado se dio a pesar de la recuperación del precio internacional del petróleo crudo. El lote 67 no registró producción en febrero, por falta de capacidad de almacenamiento en Andoas. Operaron en explotación los lotes 8; 192; 31-E y 31-B; el lote 192 reinició sus actividades de producción a fines de febrero de 2017.
- En el periodo enero-febrero, la producción de petróleo acumuló una disminución de 52,8 por ciento interanual, explicada por el cierre temporal del Oleoducto Norperuano.

Cuadro N° 5
LORETO: PRODUCCIÓN DE PETRÓLEO CRUDO 1/
(Miles de barriles)

Hidrocarburos	Estructura Porcentual 2015 ^{2/}	Febrero				Enero - Febrero			
		2016	2017	Var. %	Contribución ^{3/}	2016	2017	Var. %	Contribución ^{3/}
Petróleo crudo	100,0	365	240	-34,2	-34,2	885	418	-52,8	-52,8
SECTOR MINERÍA 2/	100,0			-34,2	-34,2			-52,8	-52,8

1/ Cifras preliminares.

2/ A precios de 2007.

3/ En base a la estructura porcentual de similar periodo de 2016.

Fuente: Perúpetro S.A.

Elaboración: BCRP, Sucursal Iquitos. Departamento de Estudios Económicos.



Gráfico N° 1

LORETO: PRODUCCIÓN DE PETRÓLEO CRUDO
Var. % respecto a similar periodo del año anterior

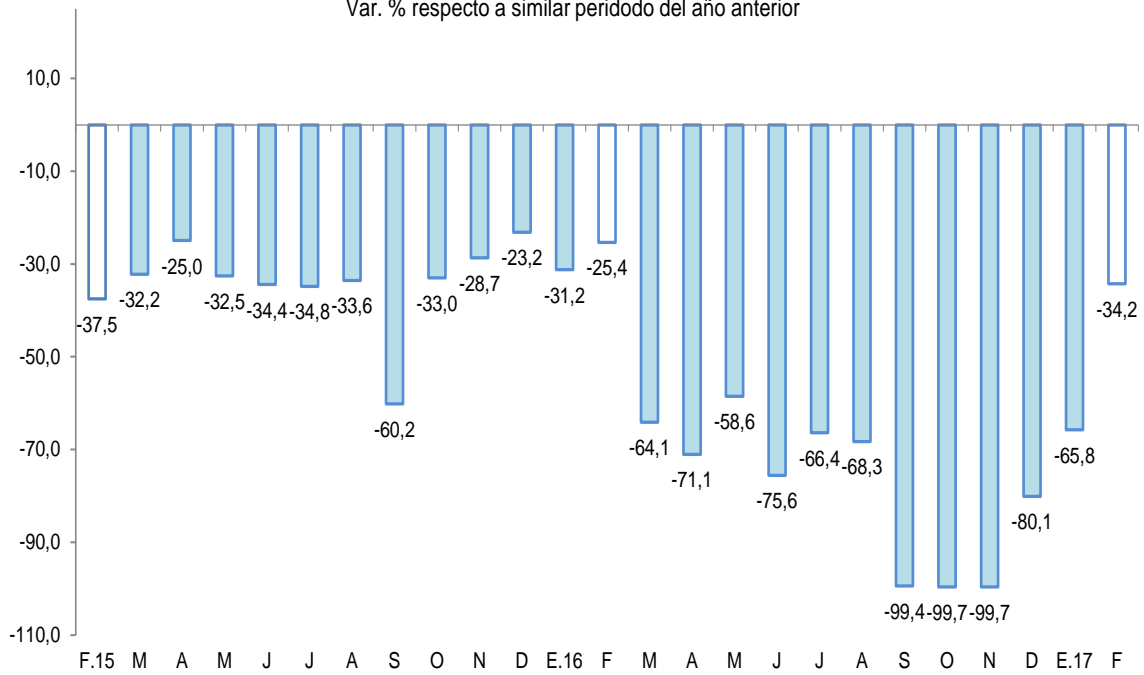

Fuente: Perupetro S.A.

Elaboración: BCRP, Sucursal Iquitos. Departamento de Estudios Económicos.

Gráfico N° 2

PRECIO INTERNACIONAL DEL PETRÓLEO-WTI
(US\$ por barril)

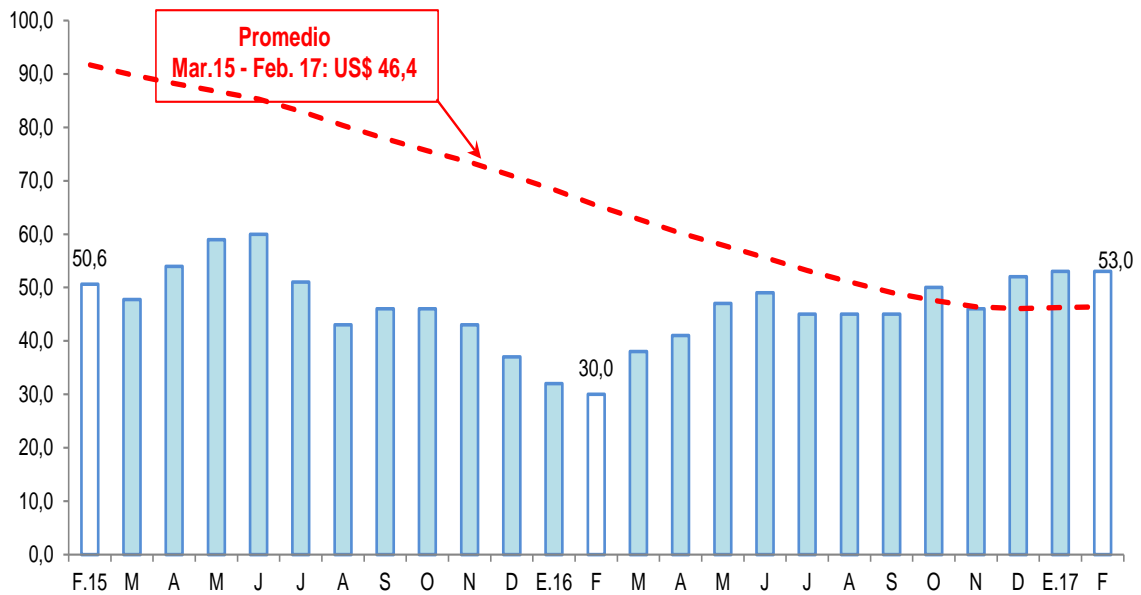

Fuente: Bloomberg.

Elaboración: BCRP, Sucursal Iquitos. Departamento de Estudios Económicos.

2. Otros indicadores sectoriales

2.1 Sector manufactura

- La actividad manufacturera registró una disminución de 3,9 por ciento interanual en febrero, explicada por el resultado negativo de la industria no primaria.
- En el periodo enero-febrero de 2017, la manufactura acumuló una contracción de 2,4 por ciento, asociada al resultado negativo de la industria no primaria.

Cuadro N° 6
LORETO: ÍNDICE DE VOLUMEN FÍSICO MANUFACTURERO 1/
 (Var. % real respecto a similar periodo del año anterior)

Ramas de actividad	Estructura Porcentual 2015 ^{2/}	Febrero		Enero-Febrero	
		Var. %	Contribución ^{3/}	Var. %	Contribución ^{3/}
MANUFACTURA PRIMARIA	56,9	9,8		6,8	
Productos cárnicos	0,0	-	-	-	
Refinación de petróleo	56,9	9,8	6,0	6,8	4,2
MANUFACTURA NO PRIMARIA	43,1	-25,1		-17,4	
Conservas de palmito	0,2	10,4	0,0	-26,6	-0,1
Productos lácteos	0,1	-13,2	0,0	-29,2	0,0
Pilado de arroz	0,0	-	-	-	-
Alimentos para animales	0,0	318,7	0,0	346,9	0,0
Productos de panadería	0,3	-8,7	0,0	-7,5	0,0
Bebidas malteadas	0,3	-100,0	-0,2	-100,0	-0,2
Bebidas gaseosas	6,7	-7,2	-0,6	-4,7	-0,4
Madera aserrada	17,2	-60,9	-6,8	-44,1	-4,6
Triplay	6,0	7,3	0,4	0,5	0,0
Periódicos	0,1	-3,4	0,0	-1,7	0,0
Impresión	0,1	81,6	0,0	-38,2	0,0
Oxígeno industrial	0,1	0,0	0,0	0,0	0,0
Ladrillos	0,0	-	-	-	-
Mallas metálicas	0,0	-51,9	0,0	-52,9	0,0
Motores para pozos	0,0	-	-	-	-
Bombas para pozos	0,1	-91,5	0,0	-46,7	0,0
Motocicletas y motokar	12,1	22,2	2,9	9,4	1,2
SECTOR MANUFACTURA	100,0	-3,9	-3,9	-2,4	-2,4

1/ Cifras preliminares.

2/ A precios de 2007.

3/ En base a la estructura porcentual de similar periodo de 2015.

Fuente: DIREPRO y Empresas.

Elaboración: BCRP, Sucursal Iquitos. Departamento de Estudios Económicos.

- La industria primaria registró una expansión de 9,8 por ciento interanual en febrero, explicada por la mayor producción de refinados de petróleo crudo, ante la mayor disponibilidad de materia prima; con ello en periodo enero-febrero acumuló un avance de 6,8 por ciento interanual.
- La industria no primaria se contrajo en 25,1 por ciento interanual en febrero, debido a la menor producción de madera aserrada y bebidas gaseosas, ramas de actividades que ostentan la mayor contribución negativa, sumado la ausencia de producción de bebidas malteadas; sin embargo, contrarrestada, en parte, por la mayor producción de motocicletas



y motokar, y triplay, ramas de actividades que presentan la mayor contribución positiva; con lo cual, en el periodo enero-febrero acumuló una disminución de 17,4 por ciento interanual.

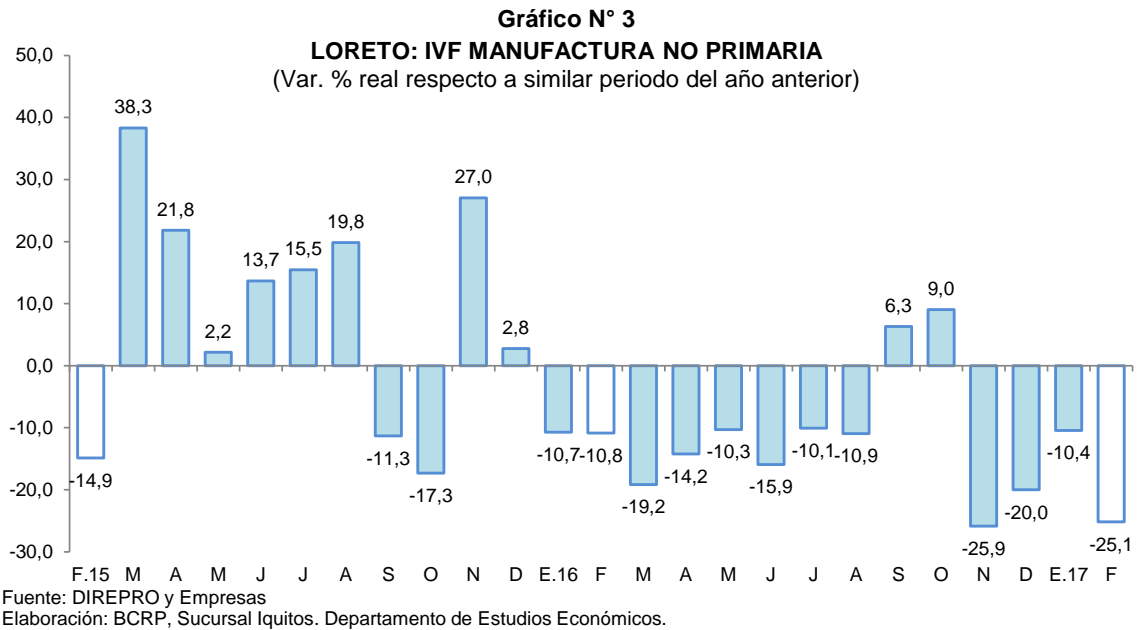

2.2 Arribos de turistas a los establecimientos de hospedaje

- Según MINCETUR, el número de arribos de turistas a los establecimientos de hospedaje se redujo en 7,2 por ciento interanual en febrero. El turismo interno disminuyó en 18,1 por ciento; sin embargo, el receptivo (turistas extranjeros) creció en 34,8 por ciento interanual.
- En el periodo enero-febrero de 2017, el número de arribos de turistas a establecimientos de hospedaje cayó en 19,8 por ciento interanual. El turismo interno registró una caída de 35,2 por ciento; mientras que, el receptivo (turistas extranjeros) creció en 65,6 por ciento.

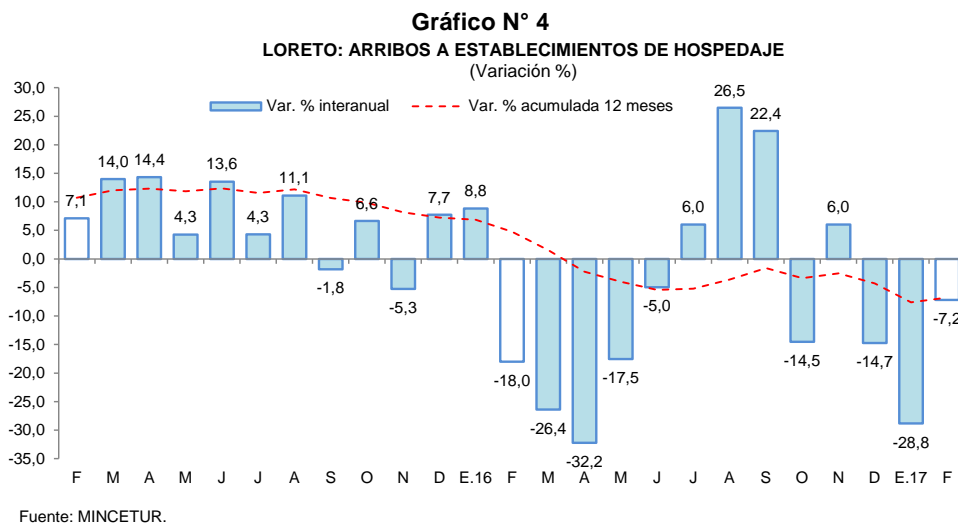

II. ASPECTOS LABORALES

1. Empleo

- El empleo en empresas privadas formales de 10 y más trabajadores en Iquitos disminuyó en 9,0 por ciento interanual en febrero, debido al menor requerimiento de trabajadores en las cinco ramas de actividad, en particular manufactura (-15,6 por ciento) y primaria (-13,8 por ciento), por el deterioro de las actividades forestal y petrolera, respectivamente.
- En el periodo enero-febrero de 2017, el empleo en empresas privadas formales registró una disminución promedio de 11,6 por ciento interanual, explicada por los menores requerimientos de trabajadores en las cinco ramas de actividad, en particular manufactura (-22,2 por ciento) y primaria (-17,2 por ciento).

Cuadro N° 7

IQUITOS: ÍNDICE MENSUAL DE EMPLEO EN EMPRESAS PRIVADAS FORMALES DE 10 A MÁS TRABAJADORES, POR RAMA DE ACTIVIDAD^{1/}

(Octubre 2010=100)

Rama de Actividad	Febrero			Enero - Febrero		
	2016	2017	Var. %	2016	2017	Var. %
Primaria ^{2/}	42,3	36,4	-13,8	44,6	37,0	-17,2
Manufactura	78,0	65,8	-15,6	83,8	65,2	-22,2
Comercio	109,8	109,5	-0,2	110,3	108,7	-1,5
Transporte y Comunicaciones	96,2	87,7	-8,8	97,1	85,7	-11,8
Servicios ^{3/}	98,9	88,2	-10,9	99,6	88,1	-11,6
Total	85,6	77,9	-9,0	87,6	77,4	-11,6

Nota: La información corresponde al primer día de cada mes.

1/ Cifras preliminares.

2/ Conformada por las subramas agricultura, pesca e hidrocarburos.

3/ Conformada por las subramas servicios prestados a empresas, restaurantes y hoteles, establecimientos financieros, enseñanza, servicios sociales y comunales; y electricidad, gas y agua.

Fuente: MTPE – Encuesta Nacional de Variación Mensual del Empleo (ENVME).

Gráfico N° 5

CIUDAD DE IQUITOS: EMPLEO FORMAL URBANO EN EMPRESAS DE 10 A MÁS TRABAJADORES

(Var. % respecto a similar periodo del año anterior)

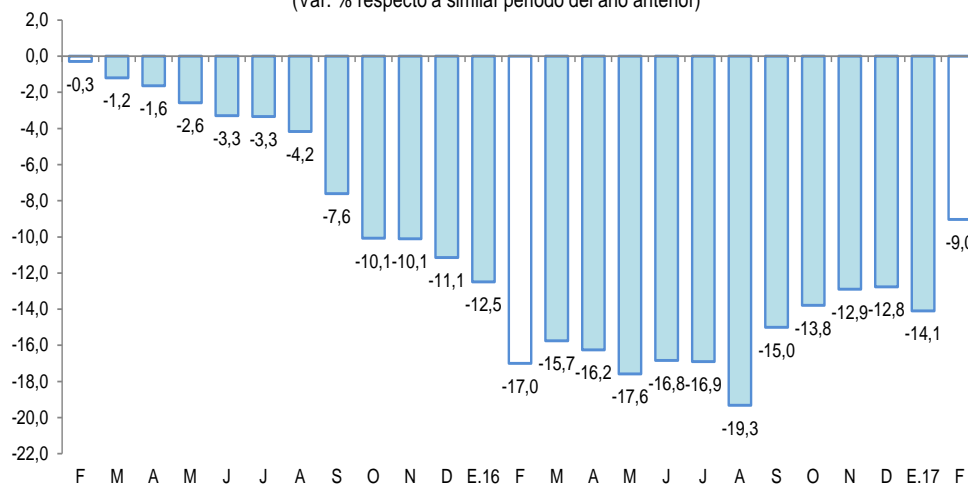

Fuente: MTPE – Encuesta Nacional de Variación Mensual del Empleo (ENVME).



III. SECTOR EXTERNO

1. Exportaciones

- Las exportaciones de Loreto totalizaron US\$ 5,7 millones en febrero, mayores en 224,2 por ciento respecto a similar mes del año anterior, debido al alto volumen exportado de crudo reducido y mayores precios de exportación de los derivados de petróleo crudo.
- En el periodo enero-febrero, las exportaciones crecieron en 94,6 por ciento interanual, debido a las mayores ventas de productos tradicionales; mientras las exportaciones no tradicionales disminuyeron en 20,4 por ciento interanual.

Cuadro N° 8
LORETO: EXPORTACIONES POR GRUPO DE PRODUCTOS^{1/}
 (Valor FOB en millones de US\$)

TIPO	Estructura % ^{3/}	Febrero			Enero-Febrero		
	2016	2016	2017	Var. %	2016	2017	Var. %
PRODUCTOS TRADICIONALES	26,8	0,3	4,6	1 308,3	0,5	5,0	812,1
Petróleo crudo reducido y derivados	26,8	0,3	4,6	1 308,3	0,5	5,0	812,1
PRODUCTOS NO TRADICIONALES	62,6	1,0	1,0	0,0	2,1	1,6	-20,4
Agropecuarios	7,6	0,1	0,1	0,0	0,3	0,2	-27,4
Pesqueros	15,7	0,2	0,2	0,0	0,4	0,3	-12,2
Maderas	21,6	0,5	0,4	-25,0	0,9	0,7	-27,7
Otros no tradicionales	17,7	0,1	0,3	218,9	0,5	0,4	-9,2
Otras exportaciones 2/	10,6	0,5	0,1	-74,1	0,9	0,1	-85,7
TOTAL EXPORTACIONES	100,0	1,8	5,7	224,2	3,5	6,8	94,6

1/ Cifras preliminares.

2/ Incluye reparación de bienes de capital, equipo petrolero y partes para helicópteros.

3/ En base a la estructura de similar periodo de 2016.

Fuente: SUNAT

Elaboración: BCRP, Sucursal Iquitos. Departamento de Estudios Económicos.

- Las exportaciones de productos tradicionales fueron 15,3 veces las registradas en similar mes del año anterior, debido a la conjunción de los mayores precios de exportación de los derivados de petróleo crudo y los altos volúmenes exportados de petróleo crudo reducido.
- Las exportaciones de productos no tradicionales no registraron variación alguna frente a febrero de 2016, debido a que las menores ventas de maderas (por falta barco en Iquitos), se compensaron exactamente con las mayores ventas de “otros productos no tradicionales”.
- El rubro “otras exportaciones” registró una disminución 74,1 por ciento, debido a los menores envíos de equipo petrolero y partes de helicópteros.
- En el periodo enero-febrero, los principales mercados de destino de las exportaciones fueron Estados Unidos, Colombia, China, México y Argentina; el primero de ellos adquirió el 64,7 por ciento del valor de los productos exportados; Colombia el 13,4 por ciento; China el 6,0 por ciento; México el 4,5 y Argentina el 2,0 por ciento.

IV. CRÉDITO Y DEPÓSITOS

1. Crédito

- El crédito en Loreto creció en 0,8 por ciento respecto a febrero del año anterior. En la banca múltiple, que canaliza el 69,6 por ciento del total, el crédito disminuyó en 2,5 por ciento interanual; mientras que, en las instituciones no bancarias, la expansión fue de 2,2 por ciento. Al finalizar el mes, el crédito registró un saldo de S/ 2 145 millones, de los cuales, el 93,9 por ciento (S/ 2 015 millones), se encuentra colocado en moneda nacional.
- Según tipo de crédito, destaca el crecimiento interanual del segmento personas, en particular del tipo consumo (12,2 por ciento).

Cuadro N° 9

LORETO: CRÉDITO (NOMINAL SBS) - FEBRERO 2017

En millones de soles

	Estructura % Feb-17	Febrero		Var.% Nominal
		2016	2017	Feb-17 / Feb-16
Banco de la Nación	9,9	179	213	19,0
Agrobanco	3,5	61	75	23,3
Banca Múltiple	69,6	1 533	1 494	-2,5
Instituciones No Bancarias	16,9	356	363	2,2
Financieras	4,2	89	89	0,2
Cajas Municipales	12,3	258	264	2,4
Cajas Rurales	0,0	0	0	-
Edpymes	0,5	9	10	15,9
Arrendamiento Financiero	0,0	0	0	-
TOTAL	100,0	2 128	2 145	0,8
Empresas	56,1	1 264	1 202	-4,9
Personas	43,9	864	943	9,2
Consumo	37,0	707	793	12,2
Hipotecario	7,0	156	149	-4,4
MN	93,9	1 928	2 015	4,5
ME	6,1	199	130	-34,9
ME (Mill. US\$)		57	40	-29,6

Fuente: SBS y AFP

Elaboración: BCRP, Sucursal Iquitos. Departamento de Estudios Económicos.

- El ratio crédito/depósitos totales pasó de 1,86 en febrero del año anterior a 2,06 en febrero de 2017, es decir, creció en 0,19 puntos porcentuales. Este ratio al ser mayor que la unidad, indica que Loreto es un departamento demandante neto de crédito.

Gráfico N° 6
LORETO: EVOLUCIÓN DEL CRÉDITO
 (Var. % respecto a similar mes del año anterior)

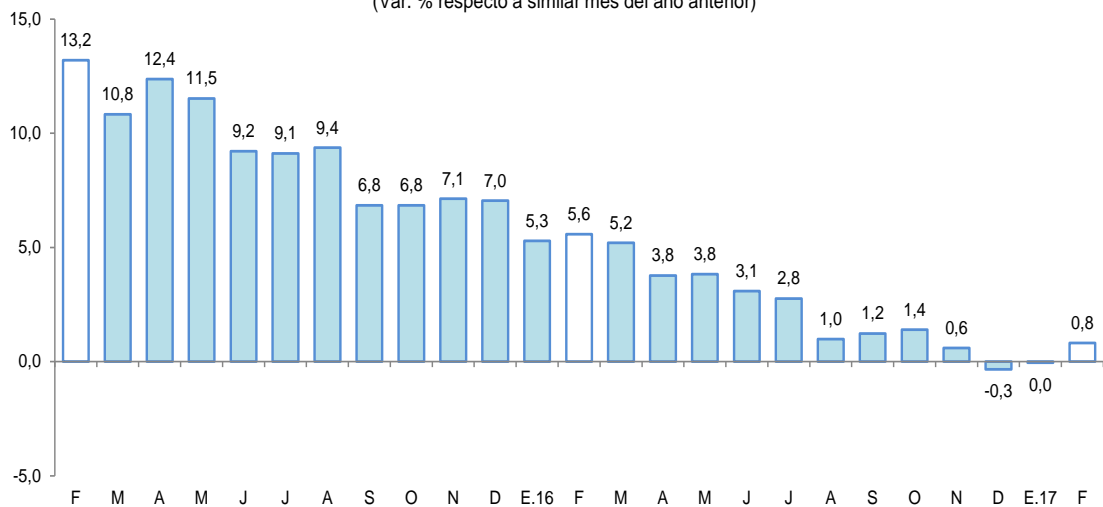

Fuente: SBS y AFP.

- Por tipo de moneda, el crédito se incrementó en 4,5 por ciento en moneda nacional; mientras que, en moneda extranjera disminuyó en 34,9 por ciento interanual; con ello, la participación relativa del crédito en moneda nacional aumentó en 3,3 puntos porcentuales, en deterioro de la participación del crédito en moneda extranjera, lo que estaría en línea con la preferencia de las familias y empresas por el crédito en moneda nacional.

Gráfico N° 7
LORETO: EVOLUCIÓN DEL CRÉDITO POR TIPO DE MONEDA
 (Var. % respecto a similar mes del año anterior)

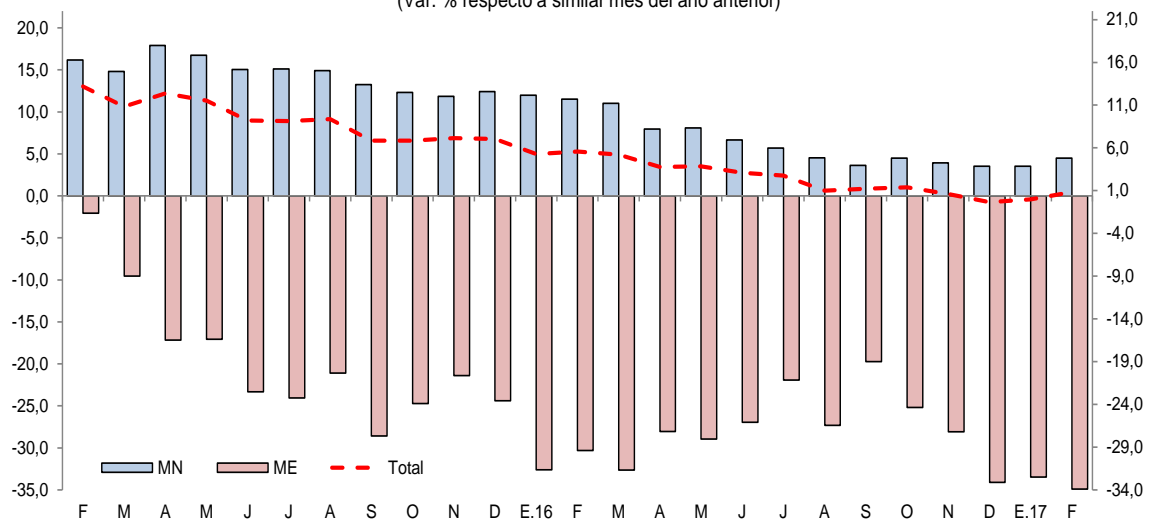

Fuente: SBS y AFP.

- La mayor participación relativa en el total de los créditos, la tiene el Banco Continental (26,2 por ciento), Banco de Crédito (17,4 por ciento), Banco Scotiabank (10,6 por ciento), Banco Interbank (9,3 por ciento) y Caja Maynas (8,4 por ciento), los cuales en conjunto intermediaron el 71,9 por ciento del total.
- La tasa de morosidad en febrero de 2017 fue de 8,9 por ciento, superior en 1,6 puntos porcentuales a la registrada en el mismo mes del año anterior. La morosidad en las cajas municipales (10,6 por ciento) se incrementó en 2,1 puntos porcentuales frente a febrero de 2016; y en la banca múltiple (9,9 por ciento) creció en 2,0 puntos porcentuales interanual.



Gráfico N° 8

LORETO: TASA DE MOROSIDAD ^{1/}
(Porcentaje)

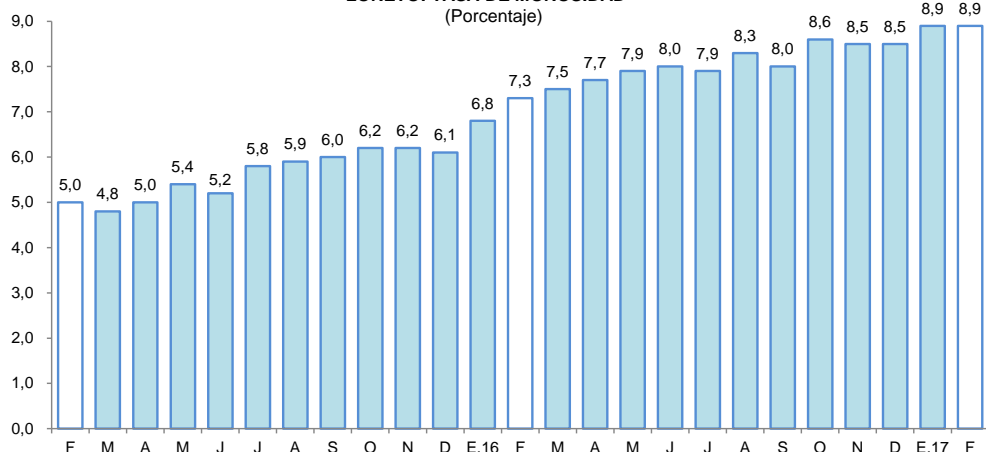

^{1/} preliminar, calculado en base a: (créditos vencidos + créditos en cobranza judicial) / colocaciones brutas.
Fuente: SBS y AFP.

2. Depósitos

- Los depósitos en Loreto cayeron en 8,7 por ciento interanual en febrero, a S/ 1 042 millones, debido a la contracción de los depósitos a la vista (-22,9 por ciento), y de ahorro (-5,6 por ciento). Por tipo de moneda, las caídas se registraron en los depósitos de moneda extranjera (-15,8 por ciento); y en moneda nacional (-6,6 por ciento).

Cuadro N° 10

LORETO: DEPÓSITOS (NOMINAL SBS) - FEBRERO 2017

En millones de soles

	Estructura % Feb-17	Febrero		Var.% Nominal
		2016	2017	Feb-17 / Feb-16
Banco de la Nación	15,5	197	162	-17,8
Banca Múltiple	65,6	749	684	-8,7
Instituciones No Bancarias	18,8	196	196	0,4
Financieras	0,3	2	3	52,1
Cajas Municipales	18,6	194	194	-0,1
Cajas Rurales	0,0	0	0	-
TOTAL	100,0	1 142	1 042	-8,7
Vista	27,2	367	283	-22,9
Ahorro	39,6	437	413	-5,6
A plazo	33,2	337	346	2,7
MN	78,4	874	817	-6,6
ME	21,6	268	226	-15,8
ME (Mill. US\$)		76	69	-9,0

Fuente: SBS y AFP.

Elaboración: BCRP, Sucursal Iquitos. Departamento de Estudios Económicos.

- Las captaciones de la banca múltiple cayeron en 8,7 por ciento; mientras que, en las instituciones no bancarias se incrementaron en 0,4 por ciento. La banca múltiple alcanzó una participación relativa de 65,6 por ciento en la liquidez total; las instituciones no bancarias el 18,8 por ciento; y el Banco de la Nación el 15,5 por ciento restante.

Gráfico N° 9

LORETO: EVOLUCIÓN DE LOS DEPÓSITOS
(Var. % respecto a similar mes del año anterior)



Fuente: SBS y AFP.

- La mayor participación en el total de los depósitos la tienen el Banco Continental (21,5 por ciento), Banco de Crédito (21,4 por ciento), Banco de la Nación (15,5 por ciento) y CMAC de Maynas (16,4 por ciento), los cuales en conjunto captan el 74,8 por ciento del total.
- La dolarización de la liquidez fue de 21,6 por ciento, es decir, menor en 1,8 puntos porcentuales a la tasa registrada en febrero de 2016. La caída de la liquidez en dólares se debe a los menores depósitos a la vista, de ahorro y a plazo; y la caída de la liquidez en moneda nacional se asoció a la contracción de los depósitos a la vista y de ahorro.

Gráfico N° 10

LORETO: EVOLUCIÓN DE LOS DEPÓSITOS POR TIPO DE MONEDA
(Var. % respecto a similar mes del año anterior)

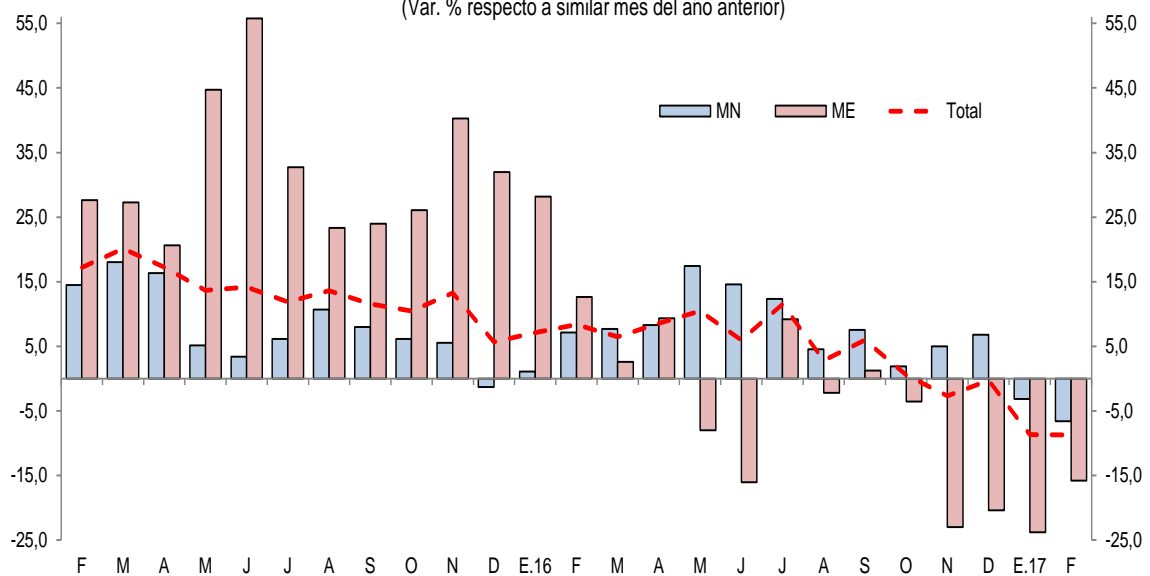

Fuente: SBS y AFP.



V. EJECUCIÓN DEL PRESUPUESTO DE GASTOS DEL GOBIERNO GENERAL

1. Gasto corriente no financiero

- El gasto corriente no financiero disminuyó en 5,0 por ciento interanual en febrero, inducido por los menores gastos en el gobierno nacional y gobiernos locales; mientras que el gasto del gobierno regional creció en 14,4 por ciento interanual, explicado por los mayores gastos en remuneraciones, bienes y servicios, pensiones; en cambio, el caso del gobierno nacional se explicó por la caída generalizada en todas las cuentas de gasto; y el caso de los gobiernos locales se asoció a menores gastos en remuneraciones y pensiones.
- En el periodo enero-febrero de 2017, el gasto corriente no financiero registró una contracción de 4,5 por ciento interanual, explicada por los menores gastos en el gobierno nacional y los gobiernos locales; en particular el gobierno nacional (-23,1 por ciento); mientras el gasto del gobierno regional avanzó en 13,6 por ciento.

Cuadro N° 11
LORETO: GASTO CORRIENTE NO FINANCIERO^{1/}
(Millones de soles)

	Febrero			Enero - Febrero		
	2016	2017	Var. % real	2016	2017	Var. % real
Gobierno nacional	77,9	61,6	-23,1	129,8	102,5	-23,1
Gobierno regional	77,3	90,8	14,4	150,8	175,8	13,6
Gobiernos locales	21,3	19,5	-9,8	46,9	42,4	-11,4
Total	176,5	171,9	-5,0	327,5	320,7	-4,5

1/ Información actualizada al 31 de marzo de 2017.

Fuente: MEF.

Elaboración: BCRP. Sucursal Iquitos.

2. Inversión pública

- La inversión pública registró un crecimiento de 176,6 por ciento interanual en febrero, explicado por la mayor ejecución de obras en los tres niveles de gobierno; en particular gobierno regional (303,3 por ciento) y nacional (252,7 por ciento).
- En el periodo enero-febrero de 2017, la inversión registró una expansión de 124,0 por ciento interanual, explicada por la mayor ejecución de proyectos en los tres niveles de gobierno; en particular gobierno regional (202,2 por ciento) y nacional (180,8 por ciento).
- En el periodo enero-febrero de 2017, la inversión ejecutada representó el 5,5 por ciento del presupuesto institucional modificado (PIM); el gobierno regional avanzó en 9,7 por ciento, los gobiernos locales avanzaron el 6,3 por ciento; y el gobierno nacional el 3,1 por ciento.

Cuadro N° 12
LORETO: INVERSIÓN PÚBLICA^{1/2/}
(Millones de soles)

	Febrero			Enero - Febrero		
	2016	2017	Var. % real	2016	2017	Var. % real
Gobierno nacional	4,1	14,9	252,7	5,7	16,4	180,8
Gobierno regional	5,5	22,9	303,3	7,8	24,2	202,2
Gobiernos locales	8,3	13,3	55,3	12,9	20,3	52,2
Total	17,9	51,2	176,6	26,3	60,9	124,0

1/ Información actualizada al 31 de marzo de 2017.

2/ Comprende la adquisición de activos no financieros.

Fuente: MEF.

Elaboración: BCRP. Sucursal Iquitos.



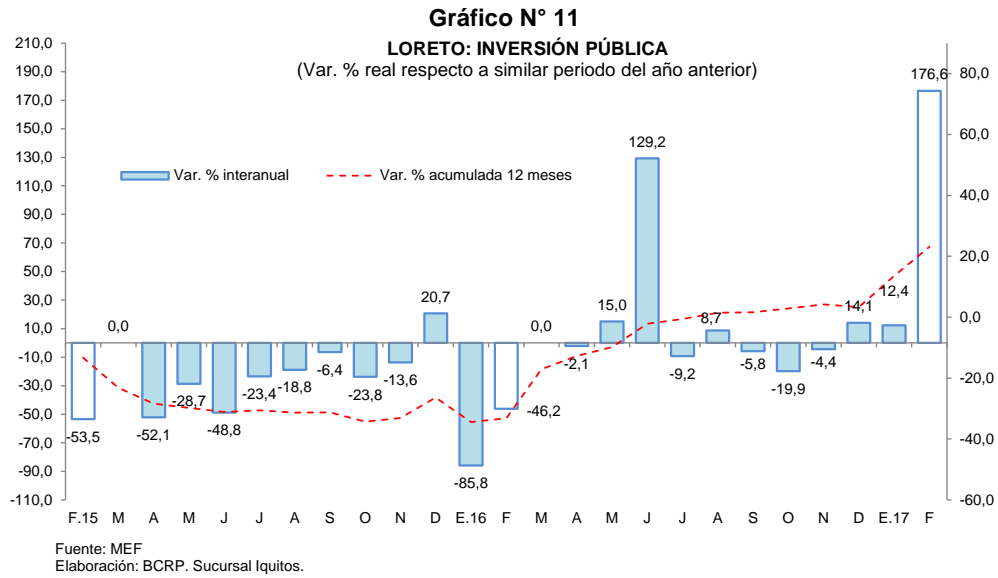

- El **gobierno nacional** desembolsó S/ 9,1 millones en la ampliación de los servicios de la Escuela Técnico Superior Iquitos de la Policía Nacional del Perú.
- El **gobierno regional** invirtió S/ 8,1 millones en la construcción y equipamiento del hospital Santa Gema-Yurimaguas; S/ 1,6 millones en el mejoramiento del servicio educativo del colegio N° 60743 Enry Herver Linares, en el distrito de Belén; y S/ 1,0 millones en la rehabilitación de la vía Caballo Cocha-Cushillo Cocha, en el distrito de Ramón Castilla.
- Los **gobiernos locales** gastaron S/ 1,2 millones en el mejoramiento y ampliación del servicio educativo del colegio Miguel Acosta Oyarce, en la localidad de Caballo Cocha, en el distrito de Ramón Castilla.

ANEXOS



BANCO CENTRAL DE RESERVA DEL PERÚ – SUCURSAL IQUITOS

Anexo Nº 01

LORETO: PRODUCCIÓN AGROPECUARIA ^{1/}
(T.M.)

	2016												2017		
	Feb.	Mar.	Abr.	May.	Jun.	Jul.	Ago.	Set.	Oct.	Nov.	Dic.	Ene.-Dic.	Ene.	Feb.	
Total agrícola	118 817	107 421	99 729	90 565	92 163	99 295	111 864	137 122	160 668	161 384	167 514	1 475 243	133 631	124 694	Total agrícola
Arroz cáscara	4 839	2 874	1 594	530	697	3 145	6 820	16 534	22 901	11 855	16 483	96 292	8 339	5 178	Arroz cáscara
Frijol grano seco	0	0	0	0	0	0	1 163	1 819	945	408	32	4 367	0	0	Frijol grano seco
Frijol caupí	0	0	0	0	0	0	90	1 596	2 668	1 121	167	5 649	0	0	Frijol caupí
Plátano	23 875	22 384	22 383	22 057	22 406	21 955	22 653	22 907	24 238	24 944	23 011	276 148	23 549	24 092	Plátano
Yuca	31 203	28 427	28 117	25 886	30 125	31 537	32 771	33 090	39 198	46 005	47 216	406 182	35 392	34 574	Yuca
Maíz choclo	1 501	1 162	728	303	512	627	1 052	1 855	3 028	3 071	3 503	19 739	2 656	1 932	Maíz choclo
Limón	1 038	1 109	1 106	1 080	975	914	871	847	482	550	649	10 702	1 109	1 067	Limón
Naranja	294	317	250	233	249	241	237	276	199	416	434	3 437	306	307	Naranja
Papaya	1 189	1 283	1 194	1 229	1 204	1 198	1 280	1 288	1 223	1 245	1 390	14 894	1 244	1 226	Papaya
Tomate	30	18	14	19	30	29	84	326	698	360	174	1 822	31	23	Tomate
Piña	1 209	840	453	343	329	412	1 057	1 839	2 258	2 753	3 595	17 275	2 219	1 237	Piña
Cacao	33	30	27	4	3	12	34	51	65	98	160	542	28	38	Cacao
Caña de azúcar	15 508	14 037	11 844	12 218	13 009	13 472	13 535	13 785	10 878	13 533	14 142	161 545	15 708	15 612	Caña de azúcar
Maíz amarillo duro	6 043	3 431	2 309	802	1 115	3 669	6 816	11 652	16 670	19 882	23 285	107 001	11 757	6 870	Maíz amarillo duro
Palma aceitera	8 493	8 731	10 139	10 363	8 665	9 155	9 293	9 239	9 720	9 568	9 860	113 321	10 188	8 511	Palma aceitera
Camu camu	2 158	2 264	960	172	0	0	0	442	926	1 400	1 584	11 437	1 569	2 202	Camu camu
Otros agrícolas															Otros agrícolas
Cocona	433	410	368	329	347	382	353	361	293	385	425	4 473	400	447	Cocona
Pepino	102	89	102	76	63	88	132	393	705	363	177	2 426	153	98	Pepino
Pijuayo Palmito	96	70	77	91	97	114	114	133	155	154	140	1 333	97	99	Pijuayo Palmito
Sacha inchi	33	26	24	24	25	22	26	26	15	32	139	417	31	33	Sacha inchi
Sandía	0	0	0	0	0	0	753	3 005	5 824	3 298	215	13 095	0	0	Sandía
Toronja	323	335	353	334	340	321	225	211	148	196	227	3 344	345	346	Toronja
Zapallo	50	44	37	39	13	26	101	515	1 293	1 020	250	3 456	69	45	Zapallo
Resto agrícola	20 367	19 540	17 650	14 433	11 959	11 976	12 404	14 932	16 138	18 727	20 256	196 346	18 441	20 757	Resto agrícola
TOTAL PECUARIO ^{2/}	2 490	2 688	2 987	2 849	3 015	3 022	2 817	2 742	2 742	2 731	2 913	33 590	2 692	2 615	TOTAL PECUARIO ^{2/}
Carne de ave	1 741	1 861	2 153	2 026	2 193	2 202	1 978	1 905	1 856	1 839	2 057	23 646	1 863	1 783	Carne de ave
Carne de porcino	158	164	157	162	172	174	176	176	185	191	205	2 083	191	194	Carne de porcino
Carne de vacuno	73	84	99	118	99	118	107	106	97	99	128	1 210	94	99	Carne de vacuno
Carne de ovino	2	2	2	2	2	2	2	2	2	2	3	25	2	2	Carne de ovino
Carne de búfalo	6	12	10	8	12	9	11	11	12	10	15	129	15	13	Carne de búfalo
Leche	189	194	189	177	166	166	165	162	174	184	185	2 140	183	185	Leche
Huevos	321	371	377	356	371	351	378	380	416	406	320	4 357	344	339	Huevos

1/ Cifras preliminares.

2/ Peso neto.

Fuente: Dirección Regional del MINAGRI de Loreto.

Elaboración: BCRP - Sucursal Iquitos.



Anexo Nº 02

LORETO: PRODUCCIÓN PESQUERA
(T.M.)

	2016											2017			
	Feb.	Mar.	Abr.	May.	Jun.	Jul.	Ago.	Set.	Oct.	Nov.	Dic.	Ene.-Dic.	Ene.		Feb.
Desembarque total ^{1/}	601	645	531	553	555	788	1 074	838	766	809	673	8 408	835	665	Desembarque total ^{1/}
Fresco	539	578	472	505	511	721	974	763	723	712	598	7 646	782	621	Fresco
Salpreso	7	15	14	19	11	7	18	10	10	14	10	139	9	14	Salpreso
Seco-salado	55	52	45	29	33	60	82	65	33	83	65	623	44	30	Seco-salado
Desembarque total ^{2/}	601	645	531	553	555	788	1 074	838	766	809	673	8 408	835	665	Desembarque total ^{2/}
Boquichico	123	92	107	113	154	315	413	271	144	163	155	2 198	173	99	Boquichico
Carachama	7	10	9	7	10	13	20	22	34	17	17	173	19	15	Carachama
Corvina	6	4	4	20	11	12	15	21	18	18	6	142	6	4	Corvina
Chambira	3	4	5	4	5	4	6	6	7	5	4	56	3	4	Chambira
Fasaco	23	18	28	24	31	33	32	25	25	31	31	325	22	17	Fasaco
Gamitana	3	7	2	3	1	1	1	1	1	1	2	26	2	4	Gamitana
Lisa	14	13	18	20	26	38	28	13	3	2	1	187	1	8	Lisa
Llambina	73	83	73	49	30	21	19	20	66	78	85	667	113	98	Llambina
Maparate	25	19	15	16	22	17	28	24	30	26	24	272	25	24	Maparate
Palometa	121	119	25	62	47	80	141	132	173	152	63	1 200	172	120	Palometa
Paco	13	7	5	15	5	7	5	5	2	6	1	77	4	3	Paco
Paiche	2	37	26	5	4	7	8	1	1	0	2	93	0	3	Paiche
Ractacara	42	51	38	24	10	7	8	17	47	50	53	393	43	44	Ractacara
Sabalo	2	4	8	7	8	4	0	0	0	0	1	36	6	3	Sabalo
Sardina	13	12	16	22	36	32	60	65	49	21	26	364	19	18	Sardina
Tucunaré	4	3	2	4	3	5	12	12	16	16	9	92	12	5	Tucunaré
Yaraqui	4	2	0	0	0	0	1	5	4	1	14	31	16	2	Yaraqui
Yulilla	12	12	14	9	9	3	4	4	3	5	12	95	16	19	Yulilla
Doncella	22	14	15	18	25	40	51	36	28	19	17	304	31	35	Doncella
Dorado	1	0	0	0	0	0	1	0	0	0	0	2	1	0	Dorado
Zúngaro	16	23	38	2	25	11	19	6	3	2	2	147	1	2	Zúngaro
Otras	72	111	83	129	93	138	202	152	112	196	148	1528	150	138	Otras
Peces ornamentales ^{3/}	538	655	762	491	633	505	436	526	435	860	515	6 848	455	529	Peces ornamentales ^{3/}
Mercado interno	38	11	21	73	63	86	54	99	23	96	39	643	25	21	Mercado interno
Mercado externo	500	644	741	417	570	419	381	427	412	764	476	6 203	430	508	Mercado externo
Stock reman. y/o mort.	0	0	0	1	0	0	1	0	0	0	0	2	0	0	Stock reman. y/o mort.

1/ Por estado de conservación.

2/ Por tipo de especie.

3/ Miles de unidades.

Fuente: Dirección Regional de la Producción de Loreto.

Elaboración: BCRP - Sucursal Iquitos.



Anexo Nº 03

LORETO: PRODUCCIÓN DE MADERA ROLLIZA ^{1/}
(m³)

	2016												2017		
	Feb.	Mar.	Abr.	May.	Jun.	Jul.	Ago.	Set.	Oct.	Nov.	Dic.	Ene.-Dic.	Ene.	Feb.	
Especies de madera															Especies de madera
Ana caspi	228	177	491	512	156	172	22	100	11	26	58	2 050	324	13	Ana caspi
Andiroba	86	231	105	80	50	0	94	65	0	0	0	861	8	0	Andiroba
Azúcar huayo	68	0	334	66	12	4	30	4	40	79	0	637	14	77	Azúcar huayo
Caoba	0	0	0	0	0	0	0	0	0	0	0	0	0	0	Caoba
Capinuri	12 688	11 543	16 688	11 928	8 535	5 880	12 594	14 147	12 493	10 337	15 865	138 625	7 071	12 238	Capinuri
Capirona	11 164	8 054	7 135	3 917	1 207	1 764	3 432	6 222	4 226	5 350	6 056	66 759	3 925	4 005	Capirona
Catahua	1 811	3 164	2 283	500	740	1 471	2 780	2 721	3 388	3 762	2 563	27 141	2 044	2 449	Catahua
Cedro	1 937	3 850	2 215	1 328	2 306	303	333	2 782	0	0	571	16 293	0	807	Cedro
Chingonga	0	0	0	0	0	0	0	0	0	0	0	0	0	0	Chingonga
Copaiba	3 560	3 971	1 749	1 497	1 729	977	2 899	3 115	4 138	4 333	3 660	35 418	5 895	1 179	Copaiba
Cumala	4 955	8 592	8 619	11 066	5 835	5 603	6 265	3 623	6 848	3 954	9 531	83 776	4 068	6 756	Cumala
Estoraque	962	857	752	177	536	198	635	244	197	340	802	7 425	1 382	846	Estoraque
Huayruro	1 166	1 979	869	1 240	1 165	685	954	515	611	729	939	13 654	1 130	1 045	Huayruro
Lagarto caspi	236	169	10	95	50	121	57	2	136	93	20	1 165	316	51	Lagarto caspi
Loro micuna	0	0	700	50	449	299	0	0	544	637	400	3 079	0	0	Loro micuna
Lupuna	4 571	9 426	7 424	3 635	5 171	878	4 335	3 605	6 341	3 084	5 030	58 422	4 477	5 509	Lupuna
Mari mari	34	0	0	0	34	115	81	44	8	102	285	744	0	0	Mari mari
Marupa	656	422	638	574	741	348	520	340	486	132	1 028	7 191	385	64	Marupa
Moena	834	1 130	784	732	251	451	726	120	481	276	701	6 754	507	309	Moena
Pali sangre	356	0	0	0	14	11	27	36	25	2	26	497	100	40	Pali sangre
Papelillo	269	549	477	530	53	260	83	402	50	381	70	3 429	943	1 542	Papelillo
Pashaco	0	29	0	201	178	339	271	591	807	379	1 171	4 186	560	452	Pashaco
Quinilla	1 031	1 152	470	928	697	307	995	679	518	461	459	8 638	2 099	1 559	Quinilla
Tornillo	8 736	11 183	10 634	6 368	5 325	2 917	4 354	2 712	4 085	2 526	4 818	69 043	4 431	3 110	Tornillo
Violeta	0	0	0	4	0	0	0	0	0	0	0	124	0	0	Violeta
Otros	11 475	13 203	12 739	7 995	5 672	7 930	9 692	15 228	12 258	11 341	11 253	130 896	9 437	8 819	Otros
TOTAL	66 823	79 681	75 116	53 423	40 906	31 033	51 179	57 297	57 691	48 324	65 306	686 807	49 117	50 869	TOTAL

1/ Cifras preliminares.

Fuente: Oficina de Información Forestal y de Fauna Silvestre - PRMRFFS - GOREL.

Elaboración: BCRP - Sucursal Iquitos.



Anexo Nº 04

LORETO: PRODUCCIÓN DE MADERA ASERRADA ^{1/}
(m³)

	2016												2017		
	Feb.	Mar.	Abr.	May.	Jun.	Jul.	Ago.	Set.	Oct.	Nov.	Dic.	Ene.-Dic.	Ene.	Feb.	
Especies de madera															Especies de madera
Almendra	0	0	0	0	0	15	0	3	2	47	18	86	3	0	Almendra
Andiroba	0	106	7	55	23	17	124	7	11	11	0	449	16	0	Andiroba
Caoba	0	0	0	0	0	0	0	0	0	0	0	0	0	0	Caoba
Capirona	299	405	383	466	299	378	551	421	263	161	33	4 204	461	13	Capirona
Catahua	0	14	83	14	15	87	35	47	0	0	7	303	0	0	Catahua
Cedro	301	600	1 330	911	769	1 348	476	181	112	11	66	6 196	20	288	Cedro
Chingonga	0	0	0	0	0	0	0	0	0	0	0	0	0	0	Chingonga
Copaiba	23	143	24	598	85	541	529	292	530	120	33	2 987	21	56	Copaiba
Cumala	1 495	2 033	748	2 312	2 200	3 048	2 081	1 555	1 536	425	658	19 862	913	368	Cumala
Estoraque	21	86	4	0	0	42	8	21	5	0	10	198	21	78	Estoraque
Huayruro	489	64	45	48	228	111	141	31	22	2	70	1 304	15	0	Huayruro
Lagarto caspi	0	40	0	0	64	0	4	14	2	10	0	134	0	0	Lagarto caspi
Lupuna	1 404	874	2 267	2 756	1 633	2 122	657	894	77	362	297	14 907	261	487	Lupuna
Mari mari	0	11	0	0	8	0	27	16	10	24	22	127	31	7	Mari mari
Marupa	90	351	106	347	186	342	176	119	112	21	32	2 018	25	87	Marupa
Moena	256	218	584	1 356	261	658	628	84	398	60	386	4 934	178	104	Moena
Pashaco	15	89	1	123	68	83	120	159	55	59	123	983	16	83	Pashaco
Tornillo	3 096	3 584	3 233	6 411	3 527	5 013	4 215	1 423	3 241	1 496	1 032	39 161	2 066	872	Tornillo
Violeta	106	34	0	0	0	0	0	0	0	0	0	140	0	0	Violeta
Otros	4 343	5 751	5 151	6 112	5 274	7 597	3 923	4 825	5 894	5 832	5 592	65 234	4 821	2 225	Otros
TOTAL	11 939	14 401	13 967	21 508	14 638	21 403	13 696	10 093	12 271	8 641	8 379	163 227	8 868	4 668	TOTAL

1/ Cifras Preliminares.

Fuente: Oficina de Información Forestal y de Fauna Silvestre - PRMRFFS - GOREL.

Elaboración: BCRP - Sucursal Iquitos.



Anexo Nº 05

LORETO: PRODUCCIÓN DE PETRÓLEO CRUDO
(Miles de barriles)

	2016												2017		
	Feb.	Mar.	Abr.	May.	Jun.	Jul.	Ago.	Set.	Oct.	Nov.	Dic.	Ene.-Dic.	Ene.	Feb.	
Lotes															Lotes
*Lote 1-AB (192)	122	0	0	0	0	0	0	0	0	0	0	414	0	55	*Lote 1-AB (192)
*Lote 8	220	186	158	188	140	190	189	0	0	0	120	1 602	178	183	*Lote 8
*Lote 31-B	5	5	0	0	0	0	0	1	1	1	1	19	0	1	*Lote 31-B
*Lote 31-E	2	2	0	1	0	2	2	1	1	1	1	15	0	1	*Lote 31-E
*Lote 102	0	0	0	0	0	0	0	0	0	0	0	0	0	0	*Lote 102
*Lote 95	0	0	0	0	0	0	0	0	0	0	0	0	0	0	*Lote 95
*Lote 67	16	30	15	60	0	0	0	0	0	0	0	131	0	0	*Lote 67
TOTAL	365	223	173	249	140	192	191	2	2	2	122	2 181	178	240	TOTAL

Fuente: Perú-Petro S.A.

Elaboración: BCRP - Sucursal Iquitos.

Anexo Nº 06

LORETO: PRODUCCIÓN MANUFACTURERA ^{1/}
(índice de volumen físico: año 2007 = 100)

C I I U	2016												2017		C I I U
	Feb.	Mar.	Abr.	May.	Jun.	Jul.	Ago.	Set.	Oct.	Nov.	Dic.	Ene.-Dic.	Ene.	Feb.	
MANUFACTURA PRIMARIA	98,9	108,3	80,0	107,4	127,9	138,5	130,1	81,1	89,1	79,5	97,2	104,7	123,2	108,6	MANUFACTURA PRIMARIA
1511 -Productos cárnicos	0,0	0,0	0,0	0,0	0,0	0,0	0,0	0,0	0,0	0,0	0,0	0,0	0,0	0,0	1511 -Productos cárnicos
2320 -Refinación de petróleo	98,9	108,4	80,0	107,5	127,9	138,5	130,2	81,1	89,1	79,5	97,3	104,7	123,3	108,6	2320 -Refinación de petróleo
MANUFACTURA NO PRIMARIA	83,4	100,5	97,1	115,7	101,9	125,3	108,0	111,4	120,9	102,4	94,1	104,5	83,1	62,5	MANUFACTURA NO PRIMARIA
1513 -Conservas de palmito	42,5	57,6	83,4	83,9	51,6	46,3	40,0	44,2	50,6	28,5	28,2	50,8	22,9	46,9	1513 -Conservas de palmito
1520 -Productos lácteos	14,4	23,6	28,8	18,2	30,2	12,9	21,1	18,1	18,2	20,6	13,6	20,2	13,6	12,5	1520 -Productos lácteos
1531 -Pilado de arroz	0,0	0,0	0,0	0,0	0,0	0,0	0,0	0,0	0,0	0,0	0,0	0,0	0,0	0,0	1531 -Pilado de arroz
1533 -Alimentos para animales	37,9	189,3	39,1	229,1	330,3	278,2	241,8	166,5	197,4	268,7	295,8	192,7	182,0	158,5	1533 -Alimentos para animales
1541 -Productos de panadería	75,7	83,4	77,1	83,2	75,0	107,0	105,5	97,4	83,0	88,9	143,9	91,1	68,5	69,1	1541 -Productos de panadería
1553 -Bebidas malteadas	12,3	14,1	12,7	0,0	0,0	0,0	0,0	0,0	0,0	0,0	0,0	4,4	0,0	0,0	1553 -Bebidas malteadas
1554 -Bebidas gaseosas	135,3	150,4	160,4	122,9	131,5	141,0	172,5	150,0	150,9	148,4	151,6	146,9	144,0	125,6	1554 -Bebidas gaseosas
2010 -Madera aserrada	52,9	63,8	61,9	95,3	64,9	94,8	60,7	44,7	54,4	38,3	37,1	60,3	39,3	20,7	2010 -Madera aserrada
2021 -Triplay y láminas	75,7	100,7	112,1	109,2	99,7	109,1	13,4	101,8	90,4	72,9	139,7	93,3	90,3	81,2	2021 -Triplay y láminas
2212 -Periodicos	162,1	173,3	167,7	173,3	167,7	173,3	173,3	167,7	173,3	167,7	173,3	170,5	173,3	156,5	2212 -Periodicos
2221 -Impresión	53,4	230,3	157,4	97,0	43,3	50,9	49,2	182,0	97,7	70,0	136,4	115,1	67,8	97,1	2221 -Impresión
2411 -Oxígeno industrial	49,5	49,5	49,5	49,5	49,5	49,5	49,5	49,5	49,5	49,5	49,5	49,5	49,5	49,5	2411 -Oxígeno industrial
2693 -Ladrillos	0,0	0,0	0,0	0,0	0,0	0,0	0,0	0,0	0,0	0,0	0,0	0,0	0,0	0,0	2693 -Ladrillos
2899 -Acc. lanchas y mallas metálicas	19,4	0,0	0,0	1,2	0,0	0,2	0,0	0,0	0,0	8,2	0,2	2,5	0,0	9,3	2899 -Acc. lanchas y mallas metálicas
2911 -Motores para pozos	0,0	0,0	0,0	0,0	0,0	0,0	0,0	0,0	0,0	0,0	0,0	0,0	0,0	0,0	2911 -Motores para pozos
2912 -Bombas para pozos	9,2	9,2	9,2	9,3	9,2	9,2	9,2	9,1	9,1	9,1	9,0	9,2	9,0	0,8	2912 -Bombas para pozos
3591 -Motocicletas y motokar	162,8	194,2	160,0	213,3	218,7	259,7	322,3	311,2	353,2	307,6	188,6	239,6	179,9	199,0	3591 -Motocicletas y motokar
TOTAL	92,2	104,9	87,4	111,0	116,6	132,8	120,6	94,2	102,8	89,4	95,9	104,6	105,9	88,6	TOTAL

1/ Cifras preliminares.

Fuente: Dirección Regional de la Producción de Loreto - Encuesta BCRP a empresas industriales.

Elaboración: BCRP - Sucursal Iquitos.



Anexo Nº 07

LORETO: PRODUCCIÓN MANUFACTURERA ^{1/}
(Variación porcentual)

C I I U	2016/2015												2017/2016		C I I U
	Feb.	Mar.	Abr.	May.	Jun.	Jul.	Ago.	Set.	Oct.	Nov.	Dic.	Ene.-Dic.	Ene.	Feb.	
MANUFACTURA PRIMARIA	-6,2	1,0	-20,9	-17,6	14,8	3,9	5,7	-24,8	-27,5	-36,4	-28,2	-11,8	4,3	9,8	MANUFACTURA PRIMARIA
1511 -Productos cárnicos	-100,0	-100,0	-100,0	-100,0	-100,0	-	-	-	-	-	-	-100,0	-	-	1511 -Productos cárnicos
2320 -Refinación de petróleo	-6,2	1,1	-20,9	-17,6	14,9	3,9	5,7	-24,8	-27,5	-36,4	-28,2	-11,8	4,3	9,8	2320 -Refinación de petróleo
MANUFACTURA NO PRIMARIA	-10,8	-19,2	-14,2	-10,3	-15,9	-10,1	-10,9	6,3	9,0	-25,9	-20,0	-11,6	-10,4	-25,1	MANUFACTURA NO PRIMARIA
1513 -Conservas de palmito	-22,8	-6,6	173,3	68,2	66,8	98,4	78,1	218,9	27,2	-54,8	-51,0	25,1	-56,5	10,4	1513 -Conservas de palmito
1520 -Productos lácteos	-88,3	-83,9	-76,6	-85,2	-74,7	-89,2	-84,8	-86,1	-83,2	-81,3	-88,2	-83,4	-39,4	-13,2	1520 -Productos lácteos
1531 -Pilado de arroz	-	-	-	-	-	-	-	-	-	-	-	-	-	-	1531 -Pilado de arroz
1533 -Alimentos para animales	-54,9	92,5	-72,6	-8,6	144,7	300,6	135,7	162,7	476,0	354,0	288,5	96,3	374,6	318,7	1533 -Alimentos para animales
1541 -Productos de panadería	6,9	7,4	11,9	9,3	-0,6	26,6	23,9	32,6	2,6	20,3	4,3	11,1	-6,3	-8,7	1541 -Productos de panadería
1553 -Bebidas malteadas	-22,1	-37,7	-24,9	-100,0	-100,0	-100,0	-100,0	-100,0	-100,0	-100,0	-100,0	-79,5	-100,0	-100,0	1553 -Bebidas malteadas
1554 -Bebidas gaseosas	1,5	6,3	7,3	-17,9	-6,6	-6,8	6,2	0,8	-1,4	4,1	15,4	-1,0	-2,4	-7,2	1554 -Bebidas gaseosas
2010 -Madera aserrada	-12,6	-44,3	-20,0	-14,5	-30,1	-26,2	-52,5	-49,0	-53,6	-75,7	-66,2	-42,4	-27,9	-60,9	2010 -Madera aserrada
2021 -Triplay y láminas	-21,8	-8,3	5,4	8,0	-15,7	-3,2	-84,0	26,3	28,2	1,9	42,6	-2,8	-4,8	7,3	2021 -Triplay y láminas
2212 -Periódicos	3,6	0,0	0,0	0,0	0,0	0,0	0,0	0,0	0,0	0,0	0,0	0,3	0,0	-3,4	2212 -Periódicos
2221 -Impresión	-27,9	75,4	14,0	60,2	-74,6	-37,9	-46,8	95,4	5,0	-45,9	-41,5	-6,4	-68,2	81,6	2221 -Impresión
2411 -Oxígeno industrial	0,0	0,0	0,0	0,1	0,0	0,0	0,0	0,0	0,0	0,0	0,0	0,0	0,0	0,0	2411 -Oxígeno industrial
2693 -Ladrillos	-	-	-	-	-	-	-	-	-	-	-	-	-	-	2693 -Ladrillos
2899 -Acc. lanchas y mallas metálicas	332,8	-100,0	-100,0	66,8	-100,0	-97,9	-100,0	-100,0	-100,0	176,4	-95,7	-55,1	-100,0	-51,9	2899 -Acc. lanchas y mallas metálicas
2911 -Motores para pozos	-	-	-	-	-	-	-	-	-	-	-	-100,0	-	-	2911 -Motores para pozos
2912 -Bombas para pozos	-75,1	-80,1	-	-	-	-	-	-	-	-	-	-58,1	-1,9	-91,5	2912 -Bombas para pozos
3591 - Motocicletas y motokar	-8,7	0,5	-30,7	-9,3	-4,7	8,6	114,9	72,4	147,1	52,0	2,7	22,8	-2,0	22,2	3591 - Motocicletas y motokar
TOTAL	-8,1	-8,5	-17,8	-14,5	0,9	-2,3	-1,4	-11,6	-12,6	-31,6	-24,9	-11,7	-1,2	-3,9	TOTAL

1/ Cifras preliminares.

Fuente: Dirección Regional de la Producción de Loreto - Encuesta BCRP a empresas industriales.

Elaboración: BCRP - Sucursal Iquitos.

Anexo Nº 08

**IQUITOS: EMPLEO FORMAL URBANO EN EMPRESAS DE 10 Y MÁS TRABAJADORES
POR SECTORES ECONÓMICOS
(Variación porcentual con respecto al mismo mes del año anterior)**

Año	Mes	Primario ^{1/}	Industria	Comercio	Transporte	Servicios ^{2/}	Total
2016	FEB.	-55,7	-15,0	-11,5	-8,8	-2,7	-17,0
	MAR.	-56,6	-17,6	-10,3	-8,4	1,6	-15,7
	ABR.	-55,9	-22,3	-8,2	-8,9	0,2	-16,2
	MAY.	-54,7	-23,0	-6,7	-7,1	-7,1	-17,6
	JUN.	-52,5	-23,4	-5,6	-9,4	-6,3	-16,8
	JUL.	-49,9	-25,8	-7,1	-4,1	-8,0	-16,9
	AGO.	-49,0	-37,1	-6,6	-8,8	-8,4	-19,3
	SET.	-35,2	-30,6	-6,2	-8,4	-7,3	-15,0
	OCT.	-26,1	-26,0	-4,4	-6,0	-12,5	-13,8
	NOV.	-24,1	-25,7	-5,6	-6,8	-9,4	-12,9
	DIC.	-20,9	-26,6	-4,0	-14,3	-7,7	-12,8
	2017	ENE.	-20,3	-27,9	-2,7	-14,7	-12,3
FEB. ^{3/}		-13,8	-15,6	-0,2	-8,8	-10,9	-9,0

Nota: La información corresponde al primer día de cada mes.

1/ Conformada por las subramas agricultura, pesca y minería.

2/ Conformada por las subramas servicios prestados a empresas, restaurantes y hoteles, establecimientos financieros, enseñanza, servicios sociales y comunales; y electricidad, gas y agua.

3/ Cifras preliminares.

Fuente: MTPE – Encuesta Nacional de Variación Mensual del Empleo (ENVME).

Elaboración: BCRP - Sucursal Iquitos.

Anexo Nº 09

LORETO: EXPORTACIONES POR GRUPO DE PRODUCTOS ^{1/}
(Valor FOB - Millones de US\$)

	2016												2017		
	Feb.	Mar.	Abr.	May.	Jun.	Jul.	Ago.	Set.	Oct.	Nov.	Dic.	Ene.-Dic.	Ene.	Feb.	
PRODUCTOS TRADICIONALES	0,3	0,2	0,1	0,5	0,3	0,7	0,5	0,4	0,5	0,4	0,7	4,9	0,4	4,6	PRODUCTOS TRADICIONALES
Combustibles	0,3	0,2	0,1	0,5	0,3	0,7	0,5	0,4	0,5	0,4	0,7	4,9	0,4	0,6	Combustibles
Petróleo crudo	0,0	0,0	0,0	0,0	0,0	0,0	0,0	0,0	0,0	0,0	0,0	0,0	0,0	4,0	Petróleo crudo
PRODUCTOS NO TRADICIONALES	1,0	1,5	2,1	0,6	1,1	0,8	0,8	0,5	0,5	0,8	0,6	11,4	0,7	1,0	PRODUCTOS NO TRADICIONALES
Forestales	0,5	0,1	0,7	0,1	0,6	0,5	0,4	0,2	0,0	0,2	0,1	3,9	0,3	0,4	Forestales
Madera aserrada	0,3	0,0	0,3	0,0	0,4	0,4	0,4	0,2	0,0	0,2	0,0	2,6	0,1	0,3	Madera aserrada
Madera laminada	0,0	0,0	0,0	0,0	0,0	0,0	0,0	0,0	0,0	0,0	0,0	0,0	0,0	0,0	Madera laminada
Triplay y enchapados	0,0	0,1	0,0	0,0	0,2	0,1	0,0	0,0	0,0	0,0	0,0	0,6	0,0	0,1	Triplay y enchapados
Otros acabados	0,1	0,0	0,4	0,0	0,0	0,0	0,1	0,0	0,0	0,0	0,1	0,7	0,2	0,0	Otros acabados
Pesqueros	0,2	0,3	0,5	0,2	0,2	0,2	0,1	0,1	0,2	0,4	0,3	2,8	0,2	0,2	Pesqueros
Pescado congelado (paiche)	0,0	0,0	0,0	0,0	0,0	0,0	0,0	0,0	0,0	0,0	0,0	0,0	0,0	0,0	Pescado congelado (paiche)
Peces ornamentales	0,2	0,3	0,5	0,2	0,2	0,2	0,1	0,1	0,2	0,4	0,3	2,8	0,2	0,2	Peces ornamentales
Agroindustriales	0,1	0,1	0,2	0,2	0,1	0,1	0,1	0,1	0,1	0,1	0,1	1,4	0,1	0,1	Agroindustriales
Conservas de Palmito	0,1	0,1	0,2	0,2	0,1	0,1	0,1	0,1	0,1	0,1	0,1	1,4	0,1	0,1	Conservas de Palmito
Látex de sangre de grado	0,0	0,0	0,0	0,0	0,0	0,0	0,0	0,0	0,0	0,0	0,0	0,0	0,0	0,1	Látex de sangre de grado
Uña de gato	0,0	0,0	0,0	0,0	0,0	0,0	0,0	0,0	0,0	0,0	0,0	0,0	0,0	0,0	Uña de gato
Otros ^{2/}	0,1	1,0	0,7	0,2	0,2	0,0	0,1	0,0	0,2	0,1	0,1	3,2	0,1	0,3	Otros ^{2/}
RESTO ^{3/}	0,5	0,0	0,0	0,0	0,0	0,2	0,0	0,0	0,5	0,3	0,0	1,9	0,0	0,1	RESTO ^{3/}
TOTAL EXPORTACIONES	1,8	1,7	2,2	1,1	1,5	1,7	1,3	0,8	1,5	1,5	1,3	18,2	1,1	5,7	TOTAL EXPORTACIONES

1/ Cifras preliminares.

2/ Cemento, harina de trigo, leña y animales vivos.

3/ Re-exportaciones de equipos y materiales de las empresas petroleras principalmente.

Fuente: SUNAT.

Elaboración: BCRP - Sucursal Iquitos.



Anexo Nº 10

LORETO: IMPORTACIONES FOB SEGÚN USO O DESTINO ECONÓMICO - ADUANA DE IQUITOS
(Valor FOB - Millones de US\$)

	2016												2017		
	Feb.	Mar.	Abr.	May.	Jun.	Jul.	Ago.	Set.	Oct.	Nov.	Dic.	Ene.-Dic.	Ene.	Feb.	
I. BIENES DE CONSUMO	0,0	0,0	0,7	0,0	0,6	0,0	1,1	0,1	1,1	0,0	0,8	4,5	0,0	0,0	I. BIENES DE CONSUMO
Bienes no duraderos	0,0	0,0	0,7	0,0	0,0	0,0	1,1	0,1	1,1	0,0	0,8	3,8	0,0	0,0	Bienes no duraderos
Bienes duraderos	0,0	0,0	0,0	0,0	0,6	0,0	0,0	0,0	0,0	0,0	0,0	0,6	0,0	0,0	Bienes duraderos
Diversos	0,0	0,0	0,0	0,0	0,0	0,0	0,0	0,0	0,0	0,0	0,0	0,0	0,0	0,0	Diversos
II. MATERIAS PRIMAS E INSUMOS	0,0	0,0	0,0	0,0	0,0	0,0	0,0	0,0	0,0	0,0	0,1	0,3	0,0	0,0	II. MATERIAS PRIMAS E INSUMOS
Combustibles-lubricantes	0,0	0,0	0,0	0,0	0,0	0,0	0,0	0,0	0,0	0,0	0,0	0,0	0,0	0,0	Combustibles-lubricantes
Materias para agricultura	0,0	0,0	0,0	0,0	0,0	0,0	0,0	0,0	0,0	0,0	0,0	0,0	0,0	0,0	Materias para agricultura
Materias para industria	0,0	0,0	0,0	0,0	0,0	0,0	0,0	0,0	0,0	0,0	0,1	0,3	0,0	0,0	Materias para industria
III. BIENES DE CAPITAL	0,1	0,1	2,6	0,0	1,5	0,0	0,0	0,0	0,0	0,0	0,0	51,9	0,0	5,6	III. BIENES DE CAPITAL
Materiales de construcción	0,0	0,0	2,6	0,0	0,0	0,0	0,0	0,0	0,0	0,0	0,0	2,7	0,0	0,0	Materiales de construcción
Bienes para la agricultura	0,0	0,0	0,0	0,0	0,0	0,0	0,0	0,0	0,0	0,0	0,0	0,0	0,0	0,0	Bienes para la agricultura
Bienes para la industria	0,0	0,0	0,0	0,0	0,0	0,0	0,0	0,0	0,0	0,0	0,0	47,6	0,0	0,0	Bienes para la industria
Equipos de transporte	0,1	0,1	0,0	0,0	1,5	0,0	0,0	0,0	0,0	0,0	0,0	1,7	0,0	5,6	Equipos de transporte
TOTAL IMPORTACIONES (I+II+III)	0,1	0,1	3,4	0,0	2,1	0,0	1,1	0,1	1,1	0,0	0,9	56,7	0,0	5,6	TOTAL IMPORTACIONES (I+II+III)

Fuente: BCRP - Oficina Principal.

Elaboración: BCRP - Sucursal Iquitos.

Anexo Nº 11

LORETO: EJECUCIÓN DEL PRESUPUESTO DE GASTOS DEL GOBIERNO NACIONAL ^{1/}
(Millones de soles)

	2016												2017		
	Feb.	Mar.	Abr.	May.	Jun.	Jul.	Ago.	Set.	Oct.	Nov.	Dic.	Ene.-Dic.	Ene.	Feb.	
GASTOS NO FINANCIEROS	82,0	75,9	75,7	69,7	106,8	90,4	85,7	54,9	75,2	77,4	120,9	967,8	42,4	80,9	GASTOS NO FINANCIEROS
a. GASTOS CORRIENTES	77,9	68,5	67,5	62,6	84,3	75,0	77,7	48,9	68,8	60,6	95,7	839,2	40,8	61,6	a. GASTOS CORRIENTES
1. Personal y obligaciones	26,9	25,5	26,2	26,2	30,4	30,4	25,6	24,8	24,9	26,7	31,3	327,4	29,6	27,7	1. Personal y obligaciones
2. Pensiones y prestaciones sociales	2,6	2,3	3,0	2,6	2,8	4,3	2,5	2,7	1,5	0,9	4,3	32,0	2,6	2,6	2. Pensiones y prestaciones sociales
3. Bienes y servicios	9,6	24,6	14,3	19,6	15,5	13,5	14,9	12,4	14,9	13,6	25,1	183,8	7,8	8,4	3. Bienes y servicios
4. Donaciones y transferencias	14,0	2,8	1,4	0,3	8,0	0,3	2,3	0,0	0,1	2,3	1,7	47,3	0,1	8,6	4. Donaciones y transferencias
5. Otros gastos corrientes	24,8	13,3	22,6	14,0	27,5	26,4	32,4	9,0	27,5	17,1	33,2	248,7	0,8	14,4	5. Otros gastos corrientes
b. GASTOS DE CAPITAL	4,1	7,4	8,2	7,1	22,5	15,4	8,0	6,0	6,4	16,8	25,2	128,6	1,5	19,3	b. GASTOS DE CAPITAL
1. Donaciones y transferencias	0,0	0,4	0,0	0,0	1,0	0,0	0,8	1,1	-0,9	0,0	1,0	3,4	0,0	4,4	1. Donaciones y transferencias
2. Adquisición de activos no financieros	4,1	7,0	8,2	7,1	20,2	11,1	7,2	4,9	7,2	16,0	23,7	118,2	1,5	14,9	2. Adquisición de activos no financieros
3. Otros gastos de capital	0,0	0,0	0,0	0,0	1,3	4,3	0,0	0,0	0,1	0,8	0,5	7,0	0,0	0,0	3. Otros gastos de capital

1/ Información actualizada al 31 de marzo de 2017.

Fuente: MEF.

Elaboración: BCRP - Sucursal Iquitos.



Anexo Nº 12

LORETO: EJECUCIÓN DEL PRESUPUESTO DE GASTOS DEL GOBIERNO REGIONAL ^{1/}
(Millones de soles)

	2016												2017		
	Feb.	Mar.	Abr.	May.	Jun.	Jul.	Ago.	Set.	Oct.	Nov.	Dic.	Ene.-Dic.	Ene.	Feb.	
GASTOS NO FINANCIEROS	82,8	108,3	98,6	104,6	111,5	123,9	98,5	110,8	111,7	123,9	151,0	1301,3	86,3	114,8	GASTOS NO FINANCIEROS
a. GASTOS CORRIENTES	77,3	87,0	86,9	95,5	101,6	112,2	84,1	94,1	94,2	113,1	127,0	1146,4	85,0	90,8	a. GASTOS CORRIENTES
1. Personal y obligaciones	54,5	56,2	57,2	62,6	70,8	64,0	60,1	62,0	61,1	72,8	71,1	751,9	66,5	65,8	1. Personal y obligaciones
2. Pensiones y prestaciones sociales	5,0	6,3	5,1	5,4	5,0	6,7	5,6	4,9	5,1	5,9	8,7	70,5	6,8	5,1	2. Pensiones y prestaciones sociales
3. Bienes y servicios	16,7	22,9	23,9	26,8	25,5	41,0	18,5	25,6	25,7	31,3	43,7	308,0	11,7	19,5	3. Bienes y servicios
4. Donaciones y transferencias	0,0	0,0	0,0	0,0	0,0	0,0	0,0	0,0	0,0	0,0	0,0	0,0	0,0	0,0	4. Donaciones y transferencias
5. Otros gastos corrientes	1,0	1,6	0,7	0,7	0,2	0,4	-0,1	1,6	2,3	3,2	3,4	16,0	0,1	0,4	5. Otros gastos corrientes
b. GASTOS DE CAPITAL	5,5	21,3	11,7	9,1	9,9	11,7	14,5	16,7	17,5	10,7	24,0	154,9	1,3	23,9	b. GASTOS DE CAPITAL
1. Donaciones y transferencias	0,0	0,0	0,0	0,0	1,3	0,0	0,0	0,0	0,0	0,0	0,0	1,3	0,0	0,0	1. Donaciones y transferencias
2. Adquisición de activos no financieros	5,5	21,0	10,0	9,0	8,6	11,7	14,1	15,2	17,1	10,0	24,2	148,6	1,3	22,9	2. Adquisición de activos no financieros
3. Otros gastos de capital	0,0	0,3	1,7	0,1	0,0	0,0	0,3	1,5	0,4	0,8	-0,2	5,0	0,0	1,0	3. Otros gastos de capital

1/ Información actualizada al 31 de marzo de 2017.

Fuente: MEF.

Elaboración: BCRP - Sucursal Iquitos.

Anexo Nº 13

LORETO: EJECUCIÓN DEL PRESUPUESTO DE GASTOS DE LOS GOBIERNOS LOCALES ^{1/}
(Millones de soles)

	2016												2017		
	Feb.	Mar.	Abr.	May.	Jun.	Jul.	Ago.	Set.	Oct.	Nov.	Dic.	Ene.-Dic.	Ene.	Feb.	
GASTOS NO FINANCIEROS	29,6	56,9	37,6	50,6	46,6	44,3	44,4	71,1	47,9	61,8	145,3	666,2	29,9	32,8	GASTOS NO FINANCIEROS
a. GASTOS CORRIENTES	21,3	35,5	23,9	24,4	24,6	25,1	24,1	25,6	22,4	27,9	44,3	324,7	22,9	19,5	a. GASTOS CORRIENTES
1. Personal y obligaciones	6,3	10,3	6,6	4,7	6,9	8,1	6,3	7,3	6,6	6,9	7,2	86,3	8,2	4,4	1. Personal y obligaciones
2. Pensiones y prestaciones sociales	2,0	1,7	1,7	1,9	2,1	2,0	1,8	2,0	1,9	2,8	2,8	23,8	1,4	1,5	2. Pensiones y prestaciones sociales
3. Bienes y servicios	12,9	22,9	15,2	17,3	15,3	14,5	15,2	15,6	13,4	17,7	33,7	208,2	12,6	13,2	3. Bienes y servicios
4. Donaciones y transferencias	0,1	0,2	0,1	0,2	0,1	0,1	0,3	0,2	0,1	0,1	0,3	2,1	0,1	0,1	4. Donaciones y transferencias
5. Otros gastos corrientes	0,1	0,3	0,3	0,3	0,2	0,4	0,3	0,4	0,4	0,4	0,2	4,3	0,6	0,3	5. Otros gastos corrientes
b. GASTOS DE CAPITAL	8,3	21,4	13,7	26,2	21,9	19,2	20,3	45,5	25,5	33,8	101,0	341,6	7,0	13,3	b. GASTOS DE CAPITAL
1. Donaciones y transferencias	0,0	0,0	0,5	0,2	0,0	0,0	0,0	0,0	0,0	0,0	0,0	0,7	0,0	0,0	1. Donaciones y transferencias
2. Adquisición de activos no financieros	8,3	21,4	13,2	26,0	21,9	19,2	20,3	45,5	25,5	33,8	101,0	340,9	7,0	13,3	2. Adquisición de activos no financieros
3. Otros gastos de capital	0,0	0,0	0,0	0,0	0,0	0,0	0,0	0,0	0,0	0,0	0,0	0,0	0,0	0,0	3. Otros gastos de capital

1/ Información actualizada al 31 de marzo de 2017.

Fuente: MEF.

Elaboración: BCRP - Sucursal Iquitos.

Anexo Nº 14

LORETO: INVERSIÓN NO FINANCIERA DEL GOBIERNO NACIONAL ^{1/}
(Millones de soles)

FUNCIONES	2016												2017		FUNCIONES
	Feb.	Mar.	Abr.	May.	Jun.	Jul.	Ago.	Set.	Oct.	Nov.	Dic.	Ene.-Dic.	Ene.	Feb.	
Agropecuaria	0,9	1,2	1,4	1,6	1,6	3,1	1,4	2,1	2,0	2,4	5,3	23,9	1,0	2,4	Agropecuaria
Cultura y deporte	0,0	0,0	0,0	0,0	0,0	0,0	0,0	0,0	0,0	0,0	0,0	0,0	0,0	0,0	Cultura y deporte
Educación	1,1	1,4	2,4	1,2	11,0	1,6	2,1	1,2	1,1	2,1	6,0	31,3	0,0	0,4	Educación
Energía	0,0	2,2	0,4	0,1	0,1	0,2	0,1	0,1	1,2	0,2	0,0	4,9	0,2	0,1	Energía
Industria	0,3	1,1	0,3	1,8	0,2	0,3	0,2	0,4	0,5	0,7	0,2	5,9	0,0	0,0	Industria
Justicia	0,0	0,0	0,0	0,1	0,0	0,2	0,4	0,1	0,1	0,0	0,3	1,2	0,0	0,0	Justicia
Ambiente	0,8	0,4	0,8	0,5	0,1	2,7	0,1	0,1	0,3	0,1	2,2	8,3	0,1	0,1	Ambiente
Orden público y seguridad	0,0	0,0	0,0	0,0	0,0	0,1	0,0	0,1	0,1	0,1	4,1	4,6	0,0	9,1	Orden público y seguridad
Defensa y seguridad	0,0	0,0	1,6	0,0	0,0	1,3	0,0	0,0	0,0	5,2	0,0	8,2	0,0	0,0	Defensa y seguridad
Pesca	0,0	0,0	0,0	0,0	0,0	0,0	0,0	0,0	0,0	0,0	0,0	0,0	0,0	0,0	Pesca
Planeamiento, gestión y reserva	0,0	0,0	0,0	0,1	0,0	0,0	0,2	0,0	0,0	0,1	0,3	0,9	0,0	0,7	Planeamiento, gestión y reserva
Protección social	0,0	0,0	0,0	0,0	0,0	0,0	0,0	0,0	0,0	0,0	0,0	0,0	0,0	0,0	Protección social
Salud	0,0	0,0	0,1	0,1	6,4	1,1	0,5	0,2	0,4	3,1	0,7	12,7	0,0	0,5	Salud
Saneamiento	0,0	0,2	0,1	0,1	0,4	0,1	0,2	0,2	0,2	0,5	0,8	2,9	0,0	1,3	Saneamiento
Trabajo	0,0	0,0	0,0	0,0	0,0	0,0	0,0	0,0	0,0	0,0	0,0	0,0	0,0	0,0	Trabajo
Transporte y comunicaciones	0,6	0,3	0,5	1,1	0,3	0,1	1,4	0,0	0,8	1,3	3,1	9,6	0,3	0,0	Transporte y comunicaciones
Turismo	0,0	0,0	0,0	0,0	0,0	0,0	0,0	0,0	0,0	0,0	0,1	0,1	0,0	0,0	Turismo
Vivienda y desarrollo urbano	0,3	0,2	0,4	0,4	0,2	0,5	0,5	0,2	0,3	0,1	0,4	3,8	0,0	0,2	Vivienda y desarrollo urbano
TOTAL INVERSIONES	4,1	7,0	8,2	7,1	20,2	11,1	7,2	4,9	7,2	16,0	23,7	118,2	1,5	14,9	TOTAL INVERSIONES

1/ Información actualizada al 31 de marzo de 2017.

Fuente: MEF.

Elaboración: BCRP - Sucursal Iquitos.



Anexo Nº 15

LORETO: INVERSIÓN NO FINANCIERA DEL GOBIERNO REGIONAL ^{1/}
(Millones de soles)

FUNCIONES	2016												2017		FUNCIONES
	Feb.	Mar.	Abr.	May.	Jun.	Jul.	Ago.	Set.	Oct.	Nov.	Dic.	Ene.-Dic.	Ene.	Feb.	
Agropecuaria	0,2	0,0	0,0	0,2	0,4	0,4	0,4	0,5	0,7	0,7	0,7	4,3	0,0	0,5	Agropecuaria
Comercio	0,0	0,0	0,2	0,0	0,0	0,1	0,0	0,2	0,5	0,1	1,3	2,5	0,0	0,0	Comercio
Cultura y deporte	0,0	0,0	0,0	0,0	0,0	0,0	0,0	0,0	0,1	0,0	0,0	0,2	0,0	0,0	Cultura y deporte
Educación	1,8	2,4	3,1	2,5	3,3	1,7	3,5	4,6	1,9	1,7	6,7	33,6	0,1	5,1	Educación
Energía	0,3	0,5	0,5	0,1	0,1	0,1	0,1	0,1	1,2	0,2	1,0	4,3	0,2	0,9	Energía
Minería	0,0	0,0	0,0	0,0	0,0	0,0	0,0	0,0	0,0	0,0	0,0	0,0	0,0	0,0	Minería
Orden público y seguridad	0,0	0,0	0,0	0,0	0,0	0,0	0,0	0,0	0,0	0,0	0,0	0,1	0,0	0,0	Orden público y seguridad
Pesca	0,0	0,0	0,0	0,0	0,0	0,0	0,0	0,0	0,0	0,0	0,0	0,0	0,0	0,0	Pesca
Planeamiento, gestión y reserva	0,1	0,8	1,0	0,4	0,4	0,3	0,4	0,2	0,1	0,1	0,7	4,9	0,2	0,1	Planeamiento, gestión y reserva
Protección social	0,0	0,0	0,1	0,0	0,0	0,0	0,0	0,0	0,0	0,1	0,0	0,1	0,0	0,2	Protección social
Salud	0,8	15,6	4,2	3,7	2,4	8,0	6,5	6,6	10,0	3,7	10,3	73,2	0,3	14,2	Salud
Saneamiento	0,3	0,7	0,3	0,6	0,5	0,2	0,3	0,4	1,6	0,5	1,5	7,0	0,1	0,0	Saneamiento
Trabajo	0,0	0,0	0,0	0,0	0,0	0,0	0,0	0,0	0,0	0,0	0,0	0,1	0,0	0,0	Trabajo
Transporte	1,9	0,7	0,6	1,3	1,4	0,7	2,8	2,4	1,0	2,8	1,7	17,2	0,4	1,5	Transporte
Comunicaciones	0,0	0,1	0,0	0,0	0,0	0,0	0,0	0,0	0,0	0,0	0,1	0,2	0,0	0,0	Comunicaciones
Turismo	0,0	0,0	0,0	0,0	0,0	0,0	0,0	0,0	0,0	0,0	0,0	0,0	0,0	0,0	Turismo
Medio Ambiente	0,1	0,1	0,1	0,0	0,0	0,1	0,1	0,0	0,0	0,1	0,1	0,8	0,0	0,1	Medio Ambiente
Vivienda y desarrollo urbano	0,0	0,0	0,0	0,2	0,0	0,0	0,0	0,0	0,0	0,0	0,0	0,2	0,0	0,5	Vivienda y desarrollo urbano
TOTAL INVERSIONES	5,5	21,0	10,0	9,0	8,6	11,7	14,1	15,2	17,1	10,0	24,2	148,6	1,3	22,9	TOTAL INVERSIONES

1/ Información actualizada al 31 de marzo de 2017.

Fuente: MEF.

Elaboración: BCRP - Sucursal Iquitos.



Anexo Nº 16

LORETO: INVERSIÓN NO FINANCIERA DE LOS GOBIERNOS LOCALES ^{1/}
(Millones de soles)

FUNCIONES	2016												2017		FUNCIONES
	Feb.	Mar.	Abr.	May.	Jun.	Jul.	Ago.	Set.	Oct.	Nov.	Dic.	Ene.-Dic.	Ene.	Feb.	
Agropecuaria	0,1	0,7	0,6	0,5	0,6	0,3	0,4	0,3	0,4	0,4	0,3	4,6	0,0	0,0	Agropecuaria
Comercio	0,0	0,0	0,0	0,0	0,0	0,0	0,0	0,0	0,2	0,0	0,2	0,4	0,0	0,0	Comercio
Cultura y deporte	0,2	0,2	0,2	0,2	0,6	0,8	1,1	0,8	0,1	0,2	1,2	5,6	0,3	0,3	Cultura y deporte
Educación	1,4	4,1	2,0	8,6	11,0	7,0	3,4	16,8	9,0	7,4	25,9	97,1	1,2	6,8	Educación
Energía	1,0	1,4	0,8	1,2	0,5	0,6	0,5	0,8	0,1	0,1	1,6	8,7	0,2	0,4	Energía
Industria	0,0	0,0	0,0	0,0	0,0	0,0	0,0	0,0	0,0	0,0	0,0	0,0	0,0	0,0	Industria
Ambiente	0,2	0,3	1,2	0,4	0,5	0,7	6,1	0,5	0,4	0,1	1,5	12,1	0,0	0,1	Ambiente
Orden público y seguridad	0,3	0,2	0,2	0,5	0,1	0,2	0,2	0,2	0,4	0,1	13,4	16,1	0,0	0,1	Orden público y seguridad
Pesca	0,0	0,0	0,0	0,0	0,0	0,0	0,0	0,0	0,0	0,0	0,0	0,0	0,0	0,0	Pesca
Planeamiento, gestión y reserva	1,0	1,4	1,1	1,5	1,1	0,7	1,1	2,5	0,8	0,7	2,7	15,5	2,3	-1,3	Planeamiento, gestión y reserva
Protección social	0,2	0,5	0,2	0,3	0,3	0,2	0,3	0,5	0,3	0,5	0,5	4,2	0,1	0,1	Protección social
Salud	0,0	0,2	0,9	0,8	1,1	0,3	0,7	0,3	0,3	0,3	1,3	6,1	0,3	0,1	Salud
Saneamiento	1,0	2,5	2,1	1,3	0,5	0,5	0,5	2,9	3,8	10,5	24,4	50,1	0,5	1,4	Saneamiento
Trabajo	0,0	0,0	0,0	0,0	0,0	0,0	0,1	0,0	0,1	0,0	0,0	0,3	0,0	0,0	Trabajo
Transporte y comunicaciones	2,1	8,1	3,7	9,4	5,0	6,9	5,2	17,2	8,8	12,3	26,8	106,9	1,9	5,0	Transporte y comunicaciones
Turismo	0,0	0,0	0,0	0,0	0,1	0,4	0,0	0,0	0,0	0,0	0,0	0,5	0,0	0,0	Turismo
Vivienda y desarrollo urbano	0,6	1,7	0,2	1,4	0,6	0,8	1,0	2,7	1,0	1,2	1,1	12,6	0,1	0,3	Vivienda y desarrollo urbano
TOTAL INVERSIONES	8,3	21,4	13,2	26,0	21,9	19,2	20,3	45,5	25,5	33,8	101,0	340,9	7,0	13,3	TOTAL INVERSIONES

1/ Información actualizada al 31 de marzo de 2017.

Fuente: MEF.

Elaboración: BCRP - Sucursal Iquitos.



Anexo Nº 17

LORETO: DEPÓSITOS ^{1/}
(Saldos en millones de soles)

	2016												2017		
	Feb.	Mar.	Abr.	May.	Jun.	Jul.	Ago.	Set.	Oct.	Nov.	Dic.	Ene.	Feb.		
A. BANCA MÚLTIPLE	749	738	734	727	722	762	729	721	709	678	712	673	684	A. BANCA MÚLTIPLE	
B. EMPRESAS FINANCIERAS	2	2	2	2	2	2	2	2	2	2	2	2	3	B. EMPRESAS FINANCIERAS	
C. CAJAS MUNICIPALES Y RURALES	194	192	191	194	191	191	189	192	192	191	192	187	194	C. CAJAS MUNICIPALES Y RURALES	
D. BANCO DE LA NACIÓN	197	191	182	178	178	177	161	180	185	183	196	160	162	D. BANCO DE LA NACIÓN	
TOTAL DEPÓSITOS DE LORETO	1 142	1 123	1 109	1 101	1 093	1 132	1 081	1 095	1 089	1 053	1 102	1 023	1 042	TOTAL DEPÓSITOS DE LORETO	

^{1/} cifras preliminares.

Fuente: SBS y AFP.

Elaboración: BCRP - Sucursal Iquitos.

Anexo Nº 18

LORETO: CRÉDITO ^{1/}
(Saldos en millones de soles)

	2016											2017		
	Feb.	Mar.	Abr.	May.	Jun.	Jul.	Ago.	Set.	Oct.	Nov.	Dic.	Ene.	Feb.	
A. BANCA MÚLTIPLE	1 533	1 522	1 517	1 523	1 520	1 519	1 508	1 517	1 537	1 534	1 511	1 484	1 494	A. BANCA MÚLTIPLE
B. EMPRESAS FINANCIERAS	89	90	89	90	89	88	87	87	88	90	92	89	89	B. EMPRESAS FINANCIERAS
C. CAJAS Y EDPYMES	267	265	267	267	264	264	265	268	274	274	272	270	274	C. CAJAS Y EDPYMES
D. BANCO DE LA NACIÓN ^{2/}	179	181	183	184	185	187	191	194	197	200	205	210	213	D. BANCO DE LA NACIÓN ^{2/}
E. AGROBANCO ^{3/}	61	62	63	66	67	69	70	71	72	73	74	74	75	E. AGROBANCO ^{3/}
CRÉDITO TOTAL DE LORETO	2 128	2 120	2 119	2 129	2 125	2 127	2 121	2 137	2 168	2 171	2 154	2 127	2 145	CRÉDITO TOTAL DE LORETO
- Moneda Nacional	1 928	1 939	1 948	1 962	1 965	1 955	1 952	1 963	2 001	2 009	2 007	1 990	2 015	- Moneda Nacional
- Moneda Extranjera	199	181	171	167	161	172	170	174	167	162	147	136	130	- Moneda Extranjera

1/ Cifras preliminares.

2/ Sólo considera los créditos de consumo e hipotecario.

3/ No considera los créditos a las demás empresas del Sistema Financiero.

Fuente: SBS y AFP.

Elaboración: BCRP - Sucursal Iquitos.

Anexo Nº 19

LORETO: TASA DE MOROSIDAD ^{1/}
(En porcentaje)

ENTIDADES FINANCIERAS	2016											2017		ENTIDADES FINANCIERAS
	Feb.	Mar.	Abr.	May.	Jun.	Jul.	Ago.	Set.	Oct.	Nov.	Dic.	Ene.	Feb.	
Banca Múltiple	7,9	8,1	8,3	8,5	8,7	8,6	9,0	8,7	9,6	9,5	9,5	10,0	9,9	Banca Múltiple
Empresas Financieras	7,9	8,5	8,6	8,9	9,3	8,9	8,7	8,7	8,8	7,7	7,3	7,6	7,6	Empresas Financieras
Cajas Municipales	8,5	8,9	9,2	9,4	9,2	9,5	9,8	9,6	9,6	9,5	9,6	10,3	10,6	Cajas Municipales
Cajas Rurales de Ahorro y Crédito	-	-	-	-	-	-	-	-	-	-	-	-	-	Cajas Rurales de Ahorro y Crédito
EDPYMEs	5,1	7,0	4,5	6,0	7,0	7,3	7,2	5,9	5,6	5,2	5,2	5,3	5,1	EDPYMEs
Banco de la Nación ^{2/}	2,2	2,2	2,3	2,4	2,5	2,5	2,5	2,4	2,5	2,5	2,5	2,3	2,4	Banco de la Nación ^{2/}
Agrobanco ^{3/}	2,5	1,7	2,2	1,7	1,5	1,6	2,0	1,8	1,9	1,6	3,7	4,2	5,1	Agrobanco ^{3/}
TOTAL	7,3	7,5	7,7	7,9	8,0	7,9	8,3	8,0	8,6	8,5	8,5	8,9	8,9	TOTAL

1/ cifras preliminares, calculadas en base a: (créditos vencidos + créditos en cobranza judicial) / colocaciones brutas.

2/ Solo considera los créditos de consumo e hipotecario.

3/ No considera los créditos a las demás empresas del Sistema Financiero.

Fuente: SBS y AFP.

Elaboración: BCRP - Sucursal Iquitos.