



BANCO CENTRAL DE RESERVA DEL PERÚ

Ucayali: Síntesis de Actividad Económica - Marzo 2017 -

Departamento de Estudios Económicos
Sucursal Iquitos

Lunes, 12 de junio de 2017

El sector agropecuario avanzó en 9,6 por ciento interanual en marzo, asimismo pesca y minería aumentaron en 13,6 por ciento y 108,1 por ciento interanual, respectivamente.

Actividad Primaria

- El **sector agropecuario** avanzó en 9,6 por ciento interanual en marzo, impulsado por el resultado positivo del sub-sector agrícola (10,6 por ciento).
- El **sector minería** creció en 108,1 por ciento interanual en marzo, debido a la mayor producción de gas natural.
- El **sector pesca** aumentó en 13,6 por ciento interanual en marzo, inducido por la abundancia de ciertas especies de peces en los ríos (boquichico, maparate, chiu chiu, y piro, entre otros), lo cual originó un mayor desembarque de pescado para consumo humano en estado fresco (48,1 por ciento); aunque, seco-salado se contrajo 37,9 por ciento.

UCAYALI: Crecimiento de la producción agropecuaria

(Var.% real respecto a similar mes del año anterior)

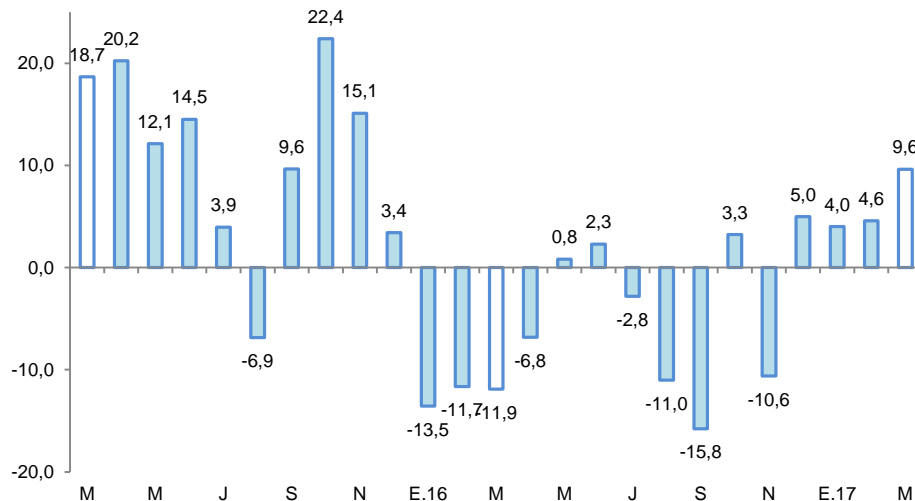

Fuente: DRAU y MINAGRI.
Elaboración: BCRP, Sucursal Iquitos. Departamento de Estudios Económicos.

UCAYALI: Crecimiento de Gas Natural

(Var.% real respecto a similar mes del año anterior)

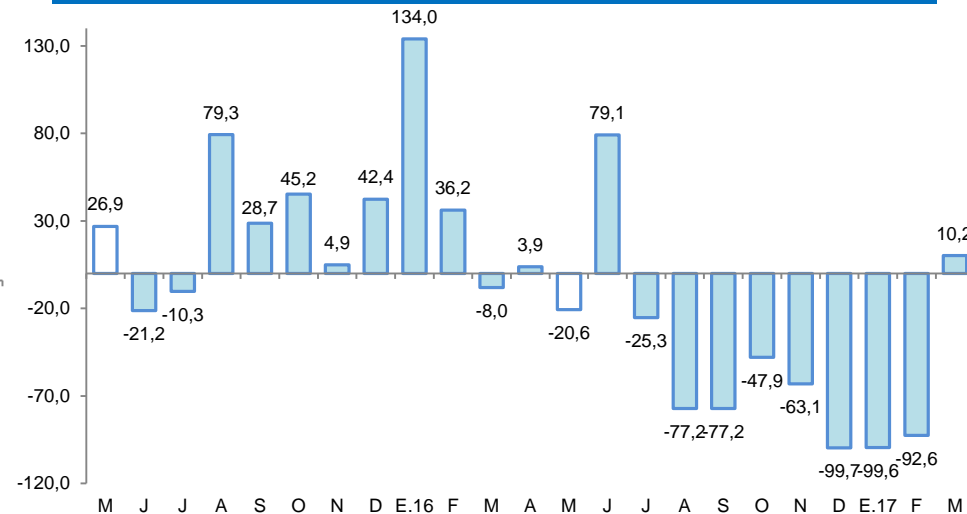

Fuente: Perupetro S.A.
Elaboración: BCRP, Sucursal Iquitos. Departamento de Estudios Económicos.



En marzo, crecieron interanual, la inversión pública, créditos de consumo, crédito total y crédito empresarial y la producción industrial; pero disminuyó el empleo en empresas privadas formales de 10 y más trabajadores en Pucallpa.

- La **producción manufacturera** se expandió en 1,9 por ciento interanual en marzo, debido a los resultados positivos de la industria no primaria.
- Los **arribos de turistas a los establecimientos de hospedaje** cayeron en 23,8 por ciento interanual en marzo, debido al menor dinamismo del turismo interno.
- El **empleo** en empresas privadas formales de 10 y más trabajadores en Pucallpa cayó en 5,4 por ciento interanual en marzo.
- El **crédito total** se incrementó en 12,2 por ciento interanual en marzo, a S/ 1 559 millones; asimismo, los créditos de consumo e hipotecario crecieron en 20,7 por ciento y 7,1 por ciento interanual, respectivamente.
- La **inversión pública** creció en 39,7 por ciento interanual en marzo, debido a la mayor ejecución de obras en el gobierno regional y los gobiernos locales.

UCAYALI: Otros indicadores de actividad económica

(Variación % respecto a similar mes del año anterior)

	Oct.16	Nov.16	Dic.16	Ene.17	Feb.17	Mar.17
Producción industrial 1/	↓ -1,0	↓ -4,5	↓ -0,6	↓ -10,5	↑ 0,5	↑ 1,9
Arribos a los establecimientos de hospedaje	↓ -27,4	↓ -17,6	↓ -21,5	↓ -11,8	↓ -31,4	↓ -23,8
Empleo formal urbano 2/	↓ -3,5	↓ -3,8	↓ -4,3	↓ -5,3	↓ -4,2	↓ -5,4
Crédito total	↑ 9,5	↑ 9,8	↑ 9,5	↑ 8,4	↑ 9,9	↑ 12,2
Créditos de consumo	↑ 17,3	↑ 17,3	↑ 17,9	↑ 17,2	↑ 20,0	↑ 20,7
Crédito hipotecario	↑ 7,5	↑ 7,0	↑ 6,0	↑ 6,0	↑ 6,1	↑ 7,1
Inversión pública 1/	↑ 17,4	↑ 41,8	↑ 5,5	↑ 50,5	↑ 56,8	↑ 39,7

1/ En términos reales.

2/ En empresas de 10 a más trabajadores situadas en la ciudad de Pucallpa.

Fuentes: SBS y AFP, MTPE, MEF, DIRCETUR y DIREPRO.

Elaboración: BCRP, Sucursal Iquitos. Departamento de Estudios Económicos.

Algunos hechos importantes suscitados en marzo de 2017:

- ProInversión informó que el proyecto de masificación del gas se prevé adjudicar en el primer trimestre de 2018, que comprende el transporte y distribución de ese combustible procedente del lote 88 en las ciudades de Junín, Cusco, Ucayali, Apurímac y Puno. Actualmente la 4 empresas interesadas en participar en la licitación, entre ellas, una firma boliviana , dos colombianas y una española.
- El Grupo ISA para este año tiene en la selva planeado modernizar su infraestructura y postular a nuevos concursos de ProInversión, a través del consorcio Transmantaro. En Pucallpa hace unos años, el transformador era 50 MVA y la demanda de 10 MVA, pero ahora se consume 60 MVA, y están colocando un transformador del doble de capacidad. Con Consorcio Transmantaro viene una licitación para Pucallpa el segundo circuito de 138 KW Aguaytia-Pucallpa para el 30 de marzo de este año.
- Maple Gas Corporación del Perú SRL, a través de la marca Petróleos de la Selva prepara actividades que van desde la expansión de su refinería en Pucallpa, hasta la búsqueda de nuevos pozos de hidrocarburos, e incursionar en el sector retail, a través de cadena de estaciones de grifos. Maple Gas Corporation decide cambiar su razón comercial como petróleos de la selva, enfocado en una renovación de la marca, el ingreso de nuevos inversionistas y diversificación de negocios. Hasta hace unos tres años, Maple Gas Corporación era un conglomerado que competía en el rubro hidrocarburos, y era aval de los negocios vinculados Maple Ethanol y Maple Biocombustibles. Debido a deudas por pagar Maple Gas debió asumir los compromisos de etanol y biocombustibles, y los bancos tomaron el control de las empresas. Luego la entidad inversora Jancell Corporación capitalizó a Maple Gas y se saneó a la empresa.

La actividad agropecuaria registró un crecimiento de 9,6 por ciento interanual en marzo, explicado por los resultados positivos de los sub-sectores agrícola y pecuario.

UCAYALI: Producción de principales productos agropecuarios ^{1/} (Toneladas)

Sub-sectores	Estructura	Marzo				Enero - Marzo			
	Porcentual 2015 ^{2/}	2016	2017	Var. %	Contribución ^{3/}	2016	2017	Var. %	Contribución ^{3/}
AGRÍCOLA	79,0			10,6	9,2			10,9	9,3
Orientado a la industria	26,4			37,0	9,5			30,9	7,9
Caña de azúcar	0,3	1 728	1 326	-23,3	-0,1	5 084	4 315	-15,1	0,0
Palma aceitera	12,7	17 245	23 845	38,3	5,5	49 564	69 606	40,4	5,9
Maíz amarillo duro	4,0	2 062	1 591	-22,8	-0,8	9 387	8 905	-5,1	-0,3
Cacao	9,4	534	891	66,9	4,9	998	1 483	48,6	2,3
Orientado al mercado interno	52,6			-0,4	-0,3			2,3	1,3
Arroz cáscara	4,7	1 895	2 898	52,9	2,2	6 232	8 299	33,2	1,6
Yuca	10,0	11 967	10 125	-15,4	-1,7	34 939	29 075	-16,8	-1,9
Plátano	20,2	23 065	24 663	6,9	1,5	73 929	79 821	8,0	1,9
Naranja	0,8	1 145	1 271	11,0	0,1	2 824	3 175	12,4	0,1
Papaya	2,9	4 231	4 383	3,6	0,1	12 968	13 991	7,9	0,3
Otros	14,0	14 273	15 288	-12,1	-2,6	39 181	41 186	-4,8	-0,7
PECUARIO	21,0			3,2	0,4			-20,9	-3,1
Carne de aves ^{4/}	15,2	630	593	-5,9	-0,4	2 351	1 136	-51,7	-4,4
Carne de porcino ^{4/}	0,9	101	121	19,8	0,2	307	349	13,7	0,1
Carne de vacuno ^{4/}	1,2	145	147	1,4	0,0	439	441	0,5	0,0
Huevos	2,7	307	375	22,1	0,6	861	1 200	39,4	1,0
Leche	0,9	556	560	0,7	0,0	1 602	1 783	11,3	0,1
SECTOR AGROPECUARIO	100,0			9,6	9,6			6,2	6,2

1/ Cifras preliminares.

2/ A precios de 2007.

3/ En base a la estructura porcentual de similar periodo de 2016.

4/ Peso neto.

Fuente: DRAU y MINAGRI.

Elaboración: BCRP, Sucursal Iquitos. Departamento de Estudios Económicos.

- La **producción agrícola** se expandió en 10,6 por ciento interanual en marzo, debido a la mayor producción de palma aceitera, cacao, arroz cáscara y plátano, los cuales ostentan la mayor contribución; el caso de palma aceitera debido a las plantaciones en crecimiento pasaron a producir desde el año pasado.
- En el periodo enero-marzo acumuló un crecimiento de 10,9 por ciento, explicado por la mayor producción de palma aceitera, cacao, plátano y arroz cáscara, considerando su alta contribución.
- La **producción pecuaria** registró un aumento de 3,2 por ciento interanual en marzo, inducido por la mayor producción de carne de vacuno, huevos y leche.
- En el periodo enero-marzo acumuló una caída de 20,9 por ciento, inducida por la menor producción de carne (aves y porcino); el caso de aves por el menor abastecimiento de pollo desde Lima, debido a la interrupción de las carreteras que conectan Lima con la Selva por el Niño Costero.

El sector pesca se incrementó 13,6 por ciento interanual en marzo.

UCAYALI: Producción pesquera

(En toneladas métricas)

	Marzo		Var. %	Enero - Marzo		Var. %
	2016	2017		2016	2017	
Consumo Humano	137	153	11,7	578	917	58,7
Fresco	79	117	48,1	336	446	32,7
Bagre	9	6	-33,3	23	19	-17,4
Ractacara	2	0	-100,0	19	17	-10,5
Boquichico	12	21	75,0	60	67	11,7
Palometa	1	3	200,0	4	8	100,0
Chiu Chiu	3	17	466,7	28	42	50,0
Sardina	1	3	200,0	7	8	14,3
Otras especies	51	67	31,4	195	285	46,2
Seco-salado	58	36	-37,9	242	471	94,6
SECTOR PESCA 1/			13,6			57,3

- Debido a la abundancia de algunas especies de peces en los ríos, como boquichico, maparate, chiu chiu, y piro; en consecuencia, el desembarque de pescado para consumo humano registró mayor dinamismo en estado fresco.
- En el periodo enero-marzo de 2017, el sector pesca acumuló un crecimiento de 57,3 por ciento interanual, inducida por la abundancia de peces en los ríos, con lo cual, se registró un mayor desembarque de pescado para consumo humano en ambos estados (fresco y seco salado).

1/ A precios de 2007. Cifras preliminares.

Fuente: DIREPRO.

Elaboración: BCRP, Sucursal Iquitos. Departamento de Estudios Económicos.

La producción fiscalizada de hidrocarburos aumentó en 108,1 por ciento interanual en marzo.

UCAYALI: Producción de Hidrocarburos ^{1/}

(Var. % real respecto al mismo periodo del año anterior)

Hidrocarburos	Estructura		Marzo				Enero - Marzo			
	Porcentual			Var. %	Contribución 3/			Var. %	Contribución 3/	
		2015 2/	2016			2017	2016			2017
Líquidos de GN (miles barriles)	31,3	56	37	-33,9	-26,2	158	112	-29,1	-16,0	
Petróleo (miles de barriles)	58,2	0	84	-	-	48	260	441,7	84,3	
Gas natural (millones de pies cúbicos)	10,5	423	466	10,2	2,3	1 887	510	-73,0	-18,9	
SECTOR MINERÍA 2/	100,0			108,1	-			49,4	49,4	

1/ Cifras preliminares.

2/ A precios de 2007.

3/ En base a la estructura porcentual de similar periodo de 2016.

Fuente: Perupetro S.A.

Elaboración: BCRP, Sucursal Iquitos. Departamento de Estudios Económicos.

- La producción fiscalizada de hidrocarburos aumentó en 108,1 por ciento interanual en marzo, impulsada por la mayor producción de gas natural en el lote 31-C, y de petróleo crudo en lote 131, por la recuperación de su precio en el mercado internacional; en cambio, disminuyó la producción de líquidos de gas natural (-33,9 por ciento) en el lote 31-C.
- En el periodo enero-marzo de 2017, la producción fiscalizada de hidrocarburos se incrementó en 49,4 por ciento, debido a la mayor producción de petróleo crudo en el lote 131, asociado a la recuperación su precio en el mercado internacional.

UCAYALI: Crecimiento de la producción de LGN

(Var.% real respecto a similar mes del año anterior)

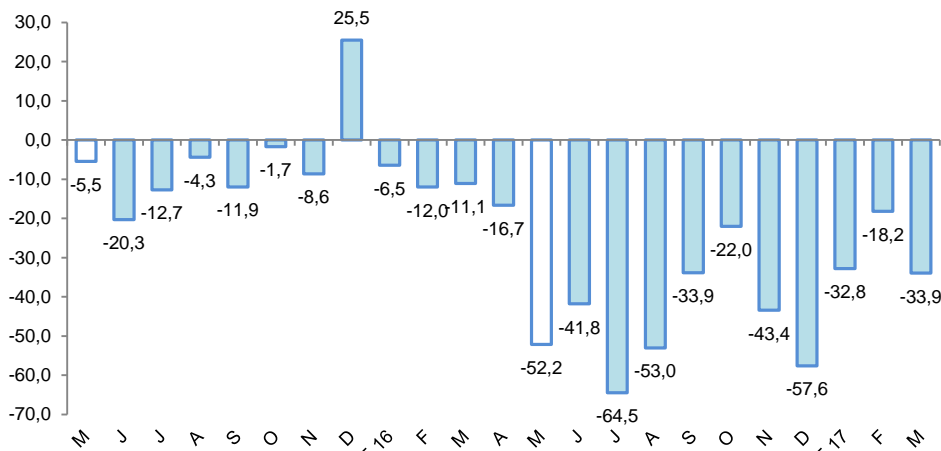

Fuente: Perupetro S.A.

Elaboración: BCRP, Sucursal Iquitos. Departamento de Estudios Económicos.

UCAYALI: Crecimiento de la producción de gas natural

(Var.% real respecto a similar mes del año anterior)

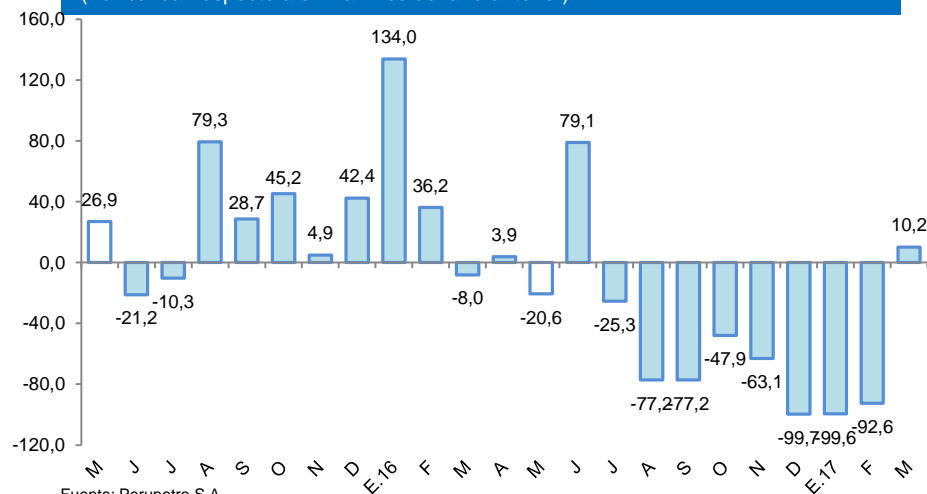

Fuente: Perupetro S.A.



La manufactura se expandió en 1,9 por ciento interanual en marzo, debido a los resultados positivos de la industria no primaria.

UCAYALI: Producción manufacturera ^{1/}

(Variación % real respecto al mismo periodo del año anterior)

Ramas de actividad	Estructura Porcentual 2015 ^{2/}	Marzo		Enero-Marzo	
		Var. %	Contribución ^{3/}	Var. %	Contribución ^{3/}
MANUFACTURA PRIMARIA	17,5	-18,1	-2,7	-20,6	-3,1
Refinación de petróleo	17,5	-18,1	-2,7	-20,6	-3,1
MANUFACTURA NO PRIMARIA	82,5	5,4	4,6	0,2	0,2
Bebidas malteadas	68,1	2,8	2,1	-0,9	-0,6
Bebidas gaseosas	3,1	2,5	0,1	-19,1	-0,5
Madera aserrada	6,1	50,1	3,3	29,0	2,3
Triplay	2,5	0,7	0,0	2,5	0,1
Calaminas, bañillas lisas y corrugadas	2,6	-96,3	-0,9	-78,9	-1,1
Clavos para madera	0,1	-	-	-	-
SECTOR MANUFACTURA	100,0	1,9	1,9	-2,9	-2,9

^{1/} Cifras preliminares.

^{2/} A precios de 2007.

^{3/} En base a la estructura porcentual de similar periodo de 2016.

Fuente: DIREPRO y Empresas.

Elaboración: BCRP, Sucursal Iquitos. Departamento de Estudios Económicos.

- La **industria primaria** disminuyó en 18,1 por ciento interanual en marzo, inducida por la menor producción de refinados de petróleo crudo, por escasez de materia prima; con ello, en el período enero-marzo acumuló una contracción de 20,6 por ciento interanual.
- La **industria no primaria** se recuperó en 5,4 por ciento interanual en marzo, debido a la mayor producción madera aserrada, bebidas malteadas y bebidas gaseosas, pero en el primer trimestre de 2017 acumuló una disminución de 2,9 por ciento interanual.

UCAYALI: Crecimiento de la manufactura no primaria

(Variación % real respecto al mismo mes del año anterior)

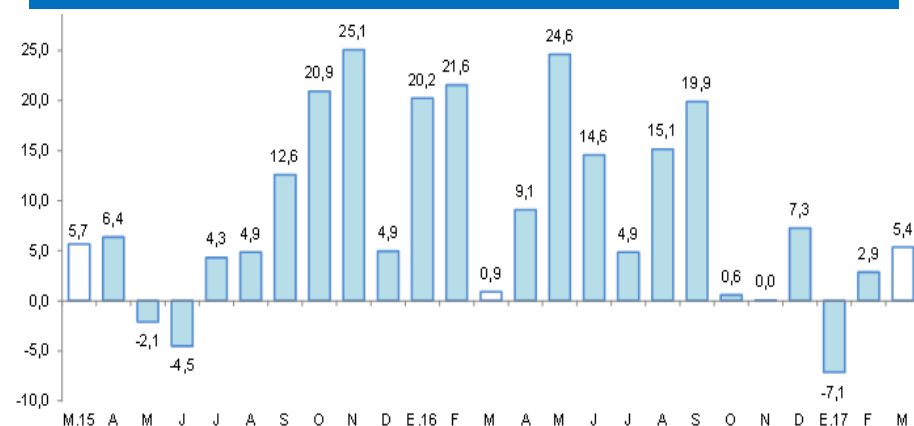

Fuente: DIREPRO y Empresas.

Elaboración: BCRP, Sucursal Iquitos. Departamento de Estudios Económicos.

El empleo en empresas privadas formales de 10 y más trabajadores en Pucallpa disminuyó en 5,4 por ciento interanual en marzo.

Ciudad de Pucallpa: Índice mensual de empleo en empresas privadas formales de 10 a más trabajadores (Octubre 2010 = 100) ^{1/}

Rama de Actividad	Marzo			Enero - Marzo		
	2016	2017	Var. %	2016	2017	Var. %
Primaria ^{2/}	52,5	44,4	-15,5	54,3	45,3	-16,6
Manufactura	84,1	76,6	-9,0	83,8	74,9	-10,7
Comercio	99,5	93,1	-6,4	98,6	92,9	-5,7
Transporte y Comunicaciones	132,7	118,6	-10,6	128,3	122,1	-4,9
Servicios ^{3/}	59,6	67,3	12,8	62,7	71,5	14,2
Total	81,2	76,8	-5,4	81,6	77,5	-5,0

Nota: La información corresponde al primer día de cada mes.

1/ Cifras preliminares.

2/ Conformada por las subramas agricultura, pesca e hidrocarburos.

3/ Conformada por las subramas servicios prestados a empresas, restaurantes y hoteles, establecimientos financieros, enseñanza, servicios sociales y comunales; y electricidad, gas y agua.

Fuente: MTPE – Encuesta Nacional de Variación Mensual del Empleo (ENVME).

- Debido al menor requerimiento de personal en cuatro de las cinco ramas de actividad económica, en particular primaria (-15,5 por ciento) y transporte (-10,6 por ciento).
- En el periodo enero-marzo el empleo acumuló, en promedio, una disminución de 5,0 por ciento interanual, explicada por el menor requerimiento de trabajadores en cuatro de las cinco ramas de actividad económica.

Ciudad de Pucallpa: Crecimiento del empleo formal urbano (Var.% respecto a similar mes del año anterior)

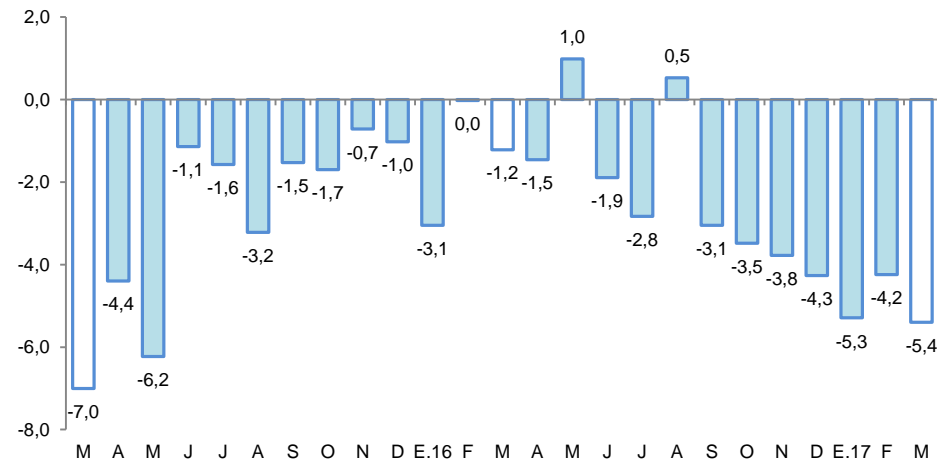

Fuente: MTPE – Encuesta Nacional de Variación Mensual del Empleo (ENVME).

El crédito se incrementó en 12,2 por ciento interanual en marzo.

UCAYALI: Crédito

(Saldos a fin de periodo en millones de soles)

	Estructura % Mar-17	Marzo		Var.% Nominal Mar-17 / Mar-16
		2016	2017	
Banco de la Nación	5,5	73	86	17,7
Agrobanco	2,5	29	40	38,9
Banca Múltiple	68,4	967	1 067	10,3
Instituciones No Bancarias	23,5	320	366	14,4
Financieras	7,9	115	123	6,3
Cajas Municipales	15,0	197	233	18,6
Cajas Rurales	0,0	0	0	-
Edpymes	0,7	8	11	26,0
Arrendamiento Financiero	0,0	0	0	-
TOTAL	100,0	1 389	1 559	12,2
Empresas	59,8	858	931	8,6
Personas	40,2	531	627	18,2
Consumo	33,5	433	522	20,7
Hipotecario	6,8	98	105	7,1
MN	93,5	1 289	1 457	13,0
ME	6,5	99	101	2,0
ME (Mill. US\$)		30	31	4,4

Fuente: SBS y AFP

Elaboración: BCRP, Sucursal Iquitos. Departamento de Estudios Económicos.

La tasa de morosidad en marzo de 2017 fue de 7,8 por ciento, mayor en 0,8 puntos porcentuales a la obtenida en similar mes del año 2016. La tasa de morosidad en las cajas municipales (5,7 por ciento) decreció en 0,3 puntos porcentuales; sin embargo, en la banca múltiple (9,1 por ciento) creció en 1,1 puntos porcentuales interanual.

UCAYALI: Crecimiento del crédito

(Var.% respecto a similar mes del año anterior)

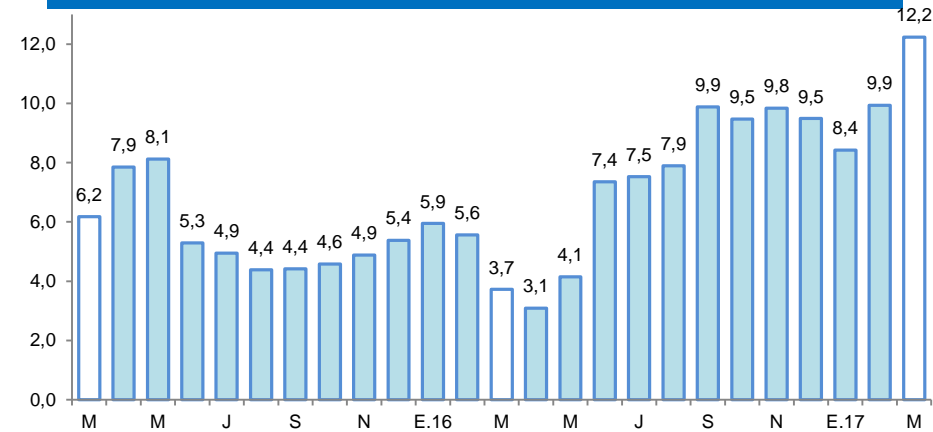

Fuente: SBS y AFP.

UCAYALI: Tasa de morosidad ^{1/}

(Porcentaje)

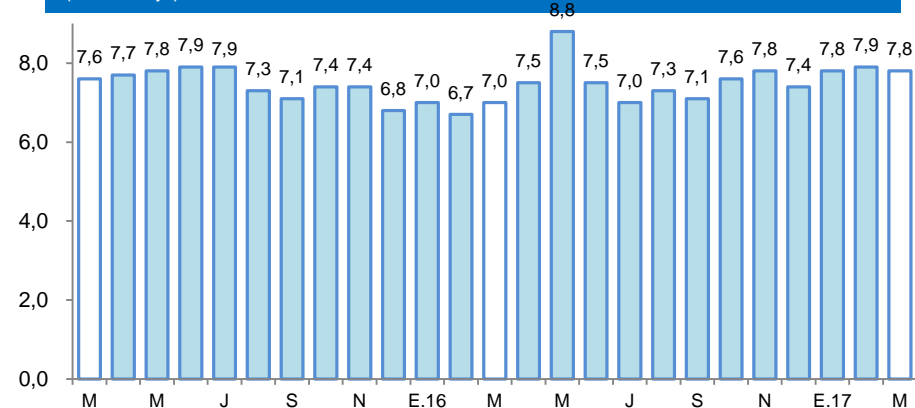

^{1/} preliminar, calculado en base a: (créditos vencidos + créditos en cobranza judicial) / colocaciones brutas.

Fuente: SBS y AFP.

Los depósitos crecieron en 7,4 por ciento interanual en marzo, a S/ 691 millones.

UCAYALI: Depósitos

(Saldos a fin de período en millones de soles)

	Estructura % Mar-17	Marzo		Var.% Nominal Mar-17 / Mar-16
		2016	2017	
Banco de la Nación	15,3	111	106	-4,4
Banca Múltiple	74,1	471	512	8,6
Instituciones No Bancarias	10,6	62	73	18,5
Financieras	1,2	7	8	13,5
Cajas Municipales	9,4	54	65	19,2
Cajas Rurales	0,0	0	0	-
TOTAL	100,0	643	691	7,4
Vista	42,9	263	296	12,8
Ahorro	38,2	254	264	3,9
A plazo	18,9	126	130	3,2
MN	85,7	539	592	9,7
ME	14,3	104	99	-4,6
ME (Mill. US\$)		31	31	-2,3

Fuente: SBS y AFP

Elaboración: BCRP, Sucursal Iquitos. Departamento de Estudios Económicos.

UCAYALI: Crecimiento de los depósitos

(Var.% respecto a similar mes del año anterior)

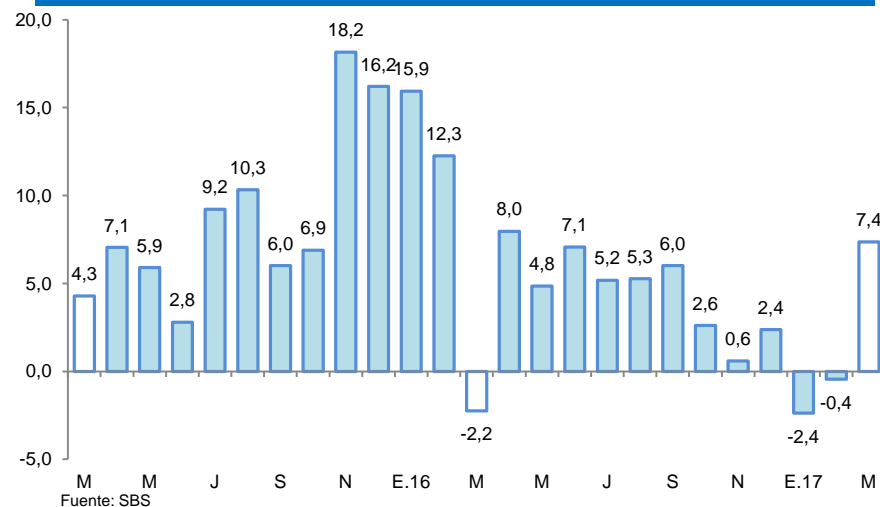

La inversión pública creció en 39,7 por ciento interanual en marzo.

UCAYALI: Inversión pública ^{1/2/}

(En millones de nuevos soles)

	Marzo			Enero - Marzo		
	2016	2017	Var. % real	2016	2017	Var. % real
Gobierno nacional	21,0	13,8	-36,7	43,5	73,8	64,5
Gobierno regional	5,8	23,1	279,4	15,2	27,0	70,4
Gobiernos locales	10,5	17,4	59,2	24,0	26,2	5,2
Total	37,3	54,2	39,7	82,7	127,0	48,4

1/ Información actualizada al 31 de mayo de 2017.

2/ Comprende la adquisición de activos no financieros.

Fuente: MEF.

Elaboración: BCRP, Sucursal Iquitos. Departamento de Estudios Económicos.

UCAYALI: Crecimiento de la inversión pública

(Var. % real con respecto a similar mes del año anterior)

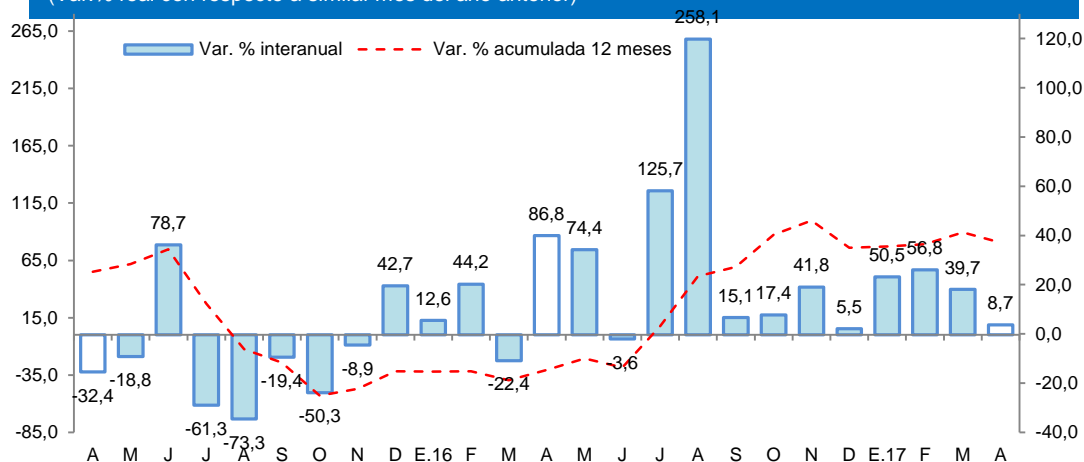

Fuente: MEF.

Elaboración: BCRP, Sucursal Iquitos. Departamento de Estudios Económicos.

- Debido a la mayor ejecución de obras en el gobierno regional y los gobiernos locales; mientras, la inversión del gobierno nacional registró una disminución de 36,7 por ciento interanual.
- En el período enero-marzo, la inversión pública registró un crecimiento de 48,4 por ciento interanual, explicado por la mayor ejecución de obras en los tres niveles de gobierno.
- La inversión ejecutada en el periodo enero-marzo 2017 representó el 15,3 por ciento del presupuesto institucional modificado (PIM); el gobierno nacional avanzó el 21,5 por ciento; el gobierno regional el 11,6 por ciento; y los gobiernos locales el 10,4 por ciento.