



BANCO CENTRAL DE RESERVA DEL PERÚ

# San Martín: Síntesis de Actividad Económica - Febrero 2017 -

Departamento de Estudios Económicos  
Sucursal Iquitos

Miércoles, 17 de mayo de 2017

El sector agropecuario disminuyó en 0,4 por ciento interanual en febrero; mientras pesca creció en 2,7 por ciento interanual.

## Actividad Primaria

- El **sector agropecuario** disminuyó en 0,4 por ciento interanual en febrero, debido al resultado negativo del sub-sector agrícola.
- El **sector pesca** creció en 2,7 por ciento interanual en febrero, debido a la mayor crianza de tilapia y camarón gigante en piscigranjas.

### SAN MARTÍN: Crecimiento de la producción agropecuaria

(Var.% real respecto a similar mes del año anterior)

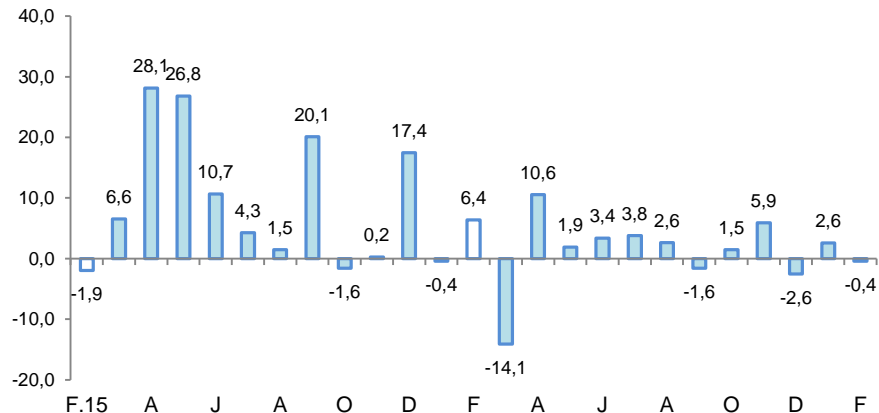

Fuente: MINAGRI San Martín.

Elaboración: BCRP, Sucursal Iquitos. Departamento de Estudios Económicos.

### SAN MARTÍN: Crecimiento de la producción pesquera

(Var.% real respecto a similar mes del año anterior)

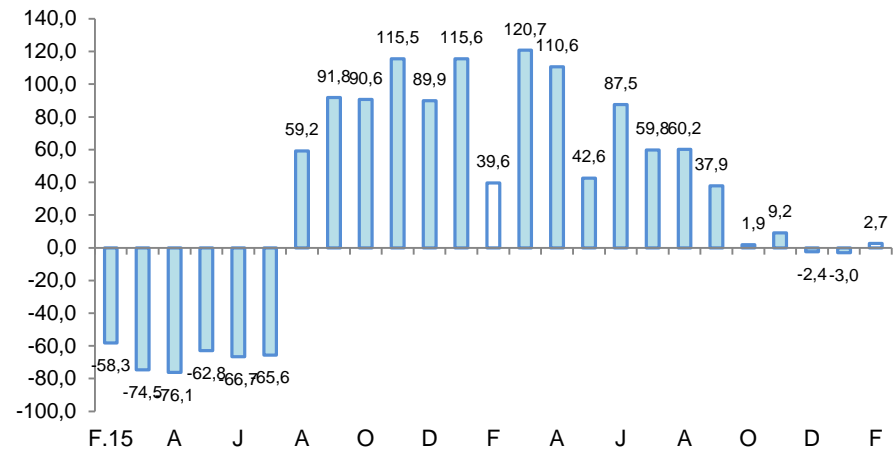

Fuente: DIREPRO.

Elaboración: BCRP, Sucursal Iquitos. Departamento de Estudios Económicos.

En febrero, crecieron interanual, la inversión pública, créditos de consumo, manufactura, crédito total y empleo formal en Tarapoto; pero disminuyeron arribos de turistas a establecimientos de hospedaje, despachos de cemento y crédito hipotecario.

- La **producción manufacturera** avanzó en 7,5 por ciento interanual en febrero, inducida por el resultado negativo de la industria no primaria.
- Los **despachos de cemento** disminuyeron en 6,1 por ciento interanual en febrero, debido a los menores gastos en obras privadas.
- Los **arribos de turistas a los establecimientos de hospedaje** cayeron en 8,7 por ciento interanual en febrero, debido al menor flujo de turistas nacionales y extranjeros.
- El **empleo en empresas privadas formales** de 10 y más trabajadores en Tarapoto registró un crecimiento de 2,4 por ciento interanual, explicado por el mayor requerimiento de trabajadores en cuatro de las cinco ramas de actividad.
- El **crédito total** creció en 5,9 por ciento interanual en febrero, a S/ 2 397 millones; asimismo, los créditos de consumo registraron un crecimiento de 12,9 por ciento; mientras el crédito hipotecario se contrajo en 2,6 por ciento interanual.
- La **inversión pública** aumentó en 15,2 por ciento interanual en febrero, debido a la mayor ejecución de obras en los gobiernos locales y el gobierno regional.

**SAN MARTÍN: Otros indicadores de actividad económica**  
(Variación % respecto a similar mes del año anterior)

	Set.16	Oct.16	Nov.16	Dic.16	Ene.17	Feb.17
Producción industrial 1/	↓ -18,0	↑ 19,2	↓ -14,7	↑ 5,9	↓ -12,9	↑ 7,5
Despachos de cemento 1/	↓ -12,7	↓ -17,5	↓ -14,1	↓ -2,7	↓ -14,0	↓ -6,1
Arribos a los establecimientos hospedaje	↑ 3,0	↑ 5,8	↓ -1,8	↑ 5,6	↑ 0,1	↓ -8,7
Empleo formal urbano 2/	↑ 4,5	↑ 3,5	↑ 3,3	↑ 1,7	↑ 0,2	↑ 2,4
Crédito total	↑ 5,1	↑ 5,1	↑ 5,7	↑ 6,4	↑ 5,6	↑ 5,9
Crédito de consumo	↑ 12,7	↑ 12,5	↑ 13,2	↑ 13,9	↑ 13,5	↑ 12,9
Crédito hipotecario	↓ -3,2	↓ -3,5	↓ -3,9	↓ -4,3	↓ -5,2	↓ -2,6
Inversión pública 1/	↓ -21,9	↓ -37,7	↓ -48,9	↓ -17,1	↓ -18,0	↑ 15,2

1/ En términos reales.

2/ En empresas de 10 a más trabajadores situadas en la ciudad de Tarapoto.

Fuentes: SBS y AFP, MTPE, MEF, MINCETUR y DIREPRO.

Elaboración: BCRP, Sucursal Iquitos. Departamento de Estudios Económicos.

## Algunos hechos de importancia suscitados en febrero 2017:

---

- En febrero a consecuencia de las intensas lluvias se produjo el incremento del caudal de los afluentes del río Huallaga (Shanusi y Parapapura) y su posterior desborde, que causó la inundación de viviendas en Yurimaguas, afectado unas 800 familias de 9 comunidades y 6 asentamientos humanos ribereños. También dañaron sembríos de arroz, plátano y yuca. Las vías sin asfaltar se convirtieron en charcos de lodo que afectó el tránsito vehicular y peatonal. Las fuertes lluvias provocaron también el incremento del caudal de las quebradas poniendo en riesgo el pase de los vehículos, por lo cual se restringió el pase por siete horas en la carretera Yurimaguas-Tarapoto, aunado los deslizamiento de rocas a la altura del cerro Escalera.
- El Proyecto Especial Datem del Marañón, en la provincia de Alto Amazonas, Loreto, inició el proceso para la construcción de un canal de riego de 24 kilómetros, para irrigar un promedio de 1 600 hectáreas de arroz, cacao y cítricos. Actualmente se ha verificado el lugar de la captación del río Shanusi para el citado proyecto y se ha adelantado que la ejecución demandará una inversión de S/ 20,0 millones.
- La puesta en marcha del proyecto Línea de Transmisión Carhuaquero-Cajamarca Norte-Cáclic-Moyobamba (220 KV.) ejecutado por la concesionaria Línea Transmisión CCNCM SAC, presentó una cifra de inversión mayor a la pactada en un inicio, llegando a US\$ 144,1 millones. El proyecto arrancó en el 2013 y ha tomado más del plazo señalado.

El sector agropecuario disminuyó de 0,4 por ciento interanual en febrero, debido al resultado negativo del sub-sector agrícola.

## SAN MARTÍN: Producción de principales productos agropecuarios 1/ (Toneladas)

Sub-sectores	Estructura	Febrero				Enero - Febrero			
	Porcentual 2015 <sup>2/</sup>	2016	2017	Var. % Contribución <sup>3/</sup>	2016	2017	Var. % Contribución <sup>3/</sup>	2016	2017
<b>AGRÍCOLA</b>	<b>87,8</b>			<b>-1,5</b>	<b>-1,3</b>			<b>0,2</b>	<b>0,2</b>
<b>Orientado a la industria</b>	<b>44,7</b>			<b>-16,7</b>	<b>-6,7</b>			<b>-16,3</b>	<b>-5,9</b>
Caña de azúcar	0,9	17 988	19 967	11,0	0,1	34 615	37 499	8,3	0,1
Palma aceitera	6,2	28 973	29 449	1,6	0,1	60 898	61 969	1,8	0,1
Maíz amarillo duro	4,4	25 305	15 368	-39,3	-4,9	37 711	26 594	-29,5	-3,0
Cacao	11,7	2 966	3 069	3,5	0,4	5 824	4 967	-14,7	-1,8
Café	21,4	2 432	1 776	-27,0	-2,4	2 631	1 974	-25,0	-1,3
<b>Orientado al mercado interno</b>	<b>43,2</b>			<b>11,6</b>	<b>5,4</b>			<b>12,4</b>	<b>6,1</b>
Arroz cáscara	30,4	48 162	57 787	20,0	5,9	94 650	116 242	22,8	7,3
Yuca	1,9	8 288	8 107	-2,2	0,0	16 254	15 122	-7,0	-0,2
Plátano	7,1	31 627	32 257	2,0	0,2	62 516	62 190	-0,5	0,0
Naranja	0,9	2 100	1 964	-6,5	0,0	3 813	2 299	-39,7	-0,3
Piña	0,2	772	834	8,0	0,0	1 201	1 577	31,3	0,1
Papaya	0,3	1 693	1 766	4,3	0,0	3 121	3 284	5,2	0,0
Otros	2,4	26 247	25 169	-10,5	-0,6	40 642	32 500	-18,0	-0,8
<b>PECUARIO</b>	<b>12,2</b>			<b>6,1</b>	<b>0,8</b>			<b>5,1</b>	<b>0,8</b>
Carne de aves <sup>4/</sup>	7,2	2 560	2 858	11,6	0,8	5 314	5 845	10,0	0,8
Carne de porcino <sup>4/</sup>	0,5	227	264	16,3	0,1	417	448	7,4	0,0
Carne de vacuno <sup>4/</sup>	1,1	498	489	-1,9	0,0	1 022	1 012	-1,0	0,0
Huevos	1,9	1 149	1 030	-10,4	-0,3	2 280	2 080	-8,8	-0,3
Leche	1,4	2 661	2 950	10,9	0,2	5 167	5 665	9,6	0,2
Otros	0,0	4	5	10,0	0,0	9	9	-6,7	0,0
<b>SECTOR AGROPECUARIO</b>	<b>100,0</b>			<b>-0,4</b>	<b>-0,4</b>			<b>0,9</b>	<b>0,9</b>

1/ Cifras preliminares.

2/ A precios de 2007.

3/ En base a la estructura porcentual de similar periodo de 2016.

4/ Peso neto.

Fuente: DRASAM y MINAGRI.

Elaboración: BCRP, Sucursal Iquitos. Departamento de Estudios Económicos.

- El sub-sector agrícola se contrajo en 1,5 por ciento interanual en febrero, inducido por la menor producción de maíz amarillo duro, café y yuca; los casos de maíz amarillo duro y yuca se asociaron a menores áreas cosechadas, además en yuca también influyó el menor rendimiento; y el caso de café se vinculó al clima adverso el cual empañó la buena realización de las labores de cosechas.
- En el periodo enero-febrero acumuló un crecimiento de 0,2 por ciento.
- La producción pecuaria creció en 6,1 por ciento interanual en febrero, impulsada por la mayor producción de carne (aves y porcino) y leche.
- En el periodo enero-febrero acumuló un aumento de 5,1 por ciento.

## La producción interna de pescado avanzó en 2,7 por ciento interanual en febrero.....

### SAN MARTÍN: Producción pesquera 1/ (En TM)

	Febrero		Var. %	Enero - Febrero		Var. %
	2016	2017		2016	2017	
<b>Producción Interna</b>	<b>148</b>	<b>152</b>	<b>2,7</b>	<b>314</b>	<b>313</b>	<b>-0,3</b>
<b>Fresco</b>	<b>148</b>	<b>152</b>	<b>2,7</b>	<b>314</b>	<b>313</b>	<b>-0,3</b>
Tilapia	82	138	68,3	173	273	57,8
Gamitana	25	0	-100,0	51	5	-90,2
Camaron gigante	1	3	200,0	2	6	200,0
Paco	29	2	-93,1	66	4	-93,9
Paiche	0	0	-	0	0	-
Boquichico	8	2	-75,0	16	10	-37,5
Otras especies	3	7	133,3	6	15	150,0
<b>SECTOR PESCA 1/</b>			<b>2,7</b>			<b>-0,3</b>

1/ A precios de 2007. Cifras preliminares.

Fuente: DIREPRO.

Elaboración: BCRP, Sucursal Iquitos. Departamento de Estudios Económicos.

- La **producción interna de pescado** registró un crecimiento de 2,7 por ciento interanual en febrero, explicado por la mayor crianza de tilapia y camarón gigante, en piscigranjas; además de la abundancia de otras especies en el río Huallaga.
- En el periodo enero-febrero de 2017, la producción pesquera disminuyó en 0,3 por ciento interanual, debido a la menor crianza de paco y gamitana en piscigranjas.

## La manufactura creció en 7,5 por ciento interanual en febrero, impulsada por el resultado positivo de la industria no primaria.

### SAN MARTÍN: Producción manufacturera <sup>1/</sup> (Variación % real respecto al mismo periodo del año anterior)

Ramras de actividad	Estructura %	Febrero		Enero-Febrero	
	2015 2/	Var. %	Contribución3/	Var. %	Contribución3/
<b>MANUFACTURA PRIMARIA</b>	<b>0,5</b>	<b>-100,0</b>		<b>-100,0</b>	
Biodiesel	0,5	-100,0	-6,0	-100,0	-2,8
<b>MANUFACTURA NO PRIMARIA</b>	<b>99,5</b>	<b>14,3</b>		<b>-0,7</b>	
Aceite y manteca	52,5	35,3	18,2	5,1	2,9
Queso y mantequilla	3,7	-28,5	-1,2	-12,1	-0,4
Chocolates	0,2	13,1	0,1	368,6	3,9
Bebidas gaseosas	5,6	20,1	0,5	49,7	1,3
Madera aserrada	1,7	-10,4	-0,1	-8,0	-0,1
Jabón	4,3	28,6	1,0	-5,2	-0,2
Ladrillos, bloques y adoquines	1,0	-16,9	-0,1	-5,0	0,0
Cemento	30,5	-16,9	-5,0	-15,9	-4,5
<b>SECTOR MANUFACTURA</b>	<b>100,0</b>	<b>7,5</b>	<b>7,5</b>	<b>-3,5</b>	<b>-3,5</b>

1/ Cifras preliminares.

2/ A precios de 2007.

3/ En base a la estructura porcentual de similar periodo de 2016.

Fuente: DIREPRO y Empresas.

Elaboración: BCRP, Sucursal Iquitos. Departamento de Estudios Económicos.

- La **industria primaria** registró una contracción de 100,0 ciento, frente a similar mes del año anterior, debido a la ausencia de producción de biodiesel.
- En el periodo enero-febrero acumuló una disminución de 1000 por ciento, por ausencia de producción de biodiesel.
- La **industria no primaria** avanzó en 14,3 por ciento interanual en febrero, debido a la mayor producción de aceite y manteca; jabón; bebidas gaseosas y chocolates.

### SAN MARTÍN: Crecimiento de la manufactura no primaria (Variación % real respecto al mismo mes del año anterior)

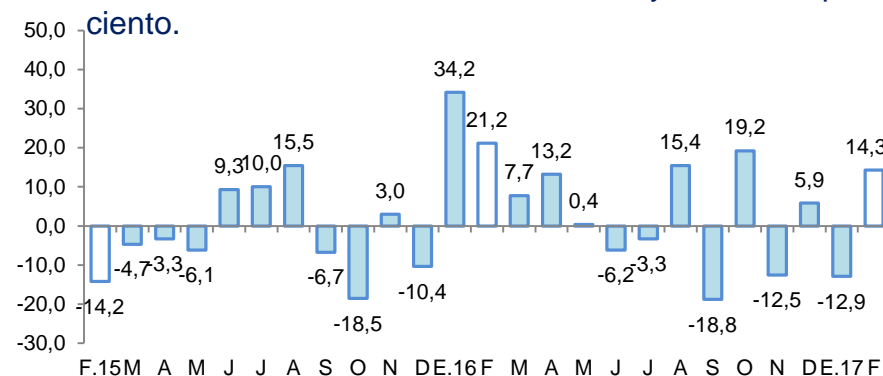

Fuente: DIREPRO y EMPRESAS

Elaboración: BCRP, Sucursal Iquitos. Departamento de Estudios Económicos.

## Los despachos de cemento disminuyeron en 6,1 por ciento interanual en febrero .

### SAN MARTÍN: Despachos de cemento (Var.% con respecto a similar mes del año anterior)

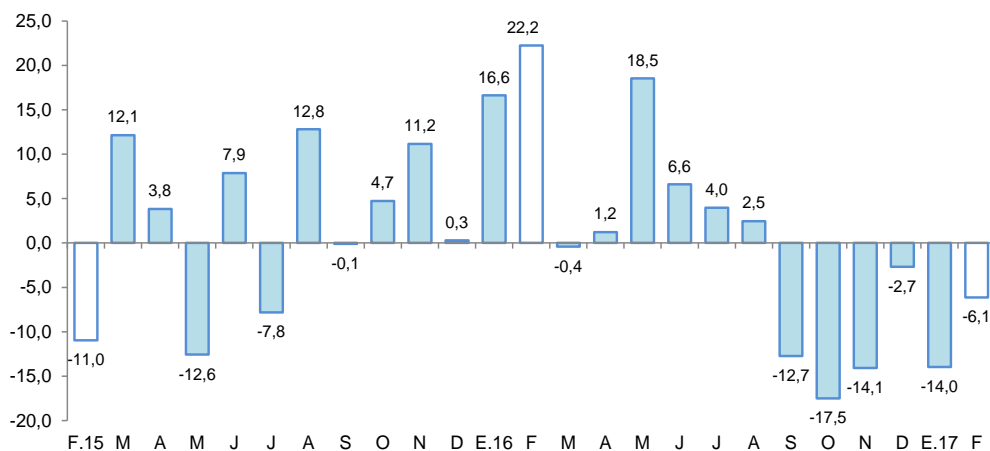

Fuente: Cementos Pacasmayo y Cementos Selva.  
Elaboración: BCRP, Sucursal Iquitos. Departamento de Estudios Económicos.

- Los **despachos** de cemento disminuyeron en 6,1 por ciento interanual en febrero, debido a los menores gastos en obras privadas; mientras los gastos en obras públicas registraron un indicador positivo (15,2 por ciento interanual), asociado a la mayor inversión de los tres niveles de gobierno, en particular el nacional y gobiernos locales.
- En el acumulado a febrero disminuyeron en 10,3 por ciento interanual, debido al estancamiento de los gastos en obras privadas; mientras los gastos en obras públicas avanzaron en 7,0 por ciento, ante la mayor inversión de los gobiernos locales y gobierno nacional.



## El empleo en empresas privadas formales de 10 y más trabajadores en Tarapoto creció en 2,4 por ciento interanual en febrero.

### Tarapoto: Índice mensual de empleo en empresas privadas formales de 10 a más trabajadores (Octubre 2010 = 100)

Rama de Actividad	Febrero			Enero - Febrero		
	2016	2017	Var. %	2016	2017	Var. %
Primaria <sup>2/</sup>	127,4	128,6	0,9	127,6	129,3	1,3
Manufactura	80,9	88,1	8,9	78,1	88,2	12,9
Comercio	135,7	141,6	4,4	137,2	141,5	3,2
Transporte y Comunicaciones	147,6	156,2	5,8	147,6	155,6	5,4
Servicios <sup>3/</sup>	119,4	119,9	0,4	118,9	117,1	-1,5
<b>Total</b>	<b>122,3</b>	<b>125,3</b>	<b>2,4</b>	<b>122,3</b>	<b>123,9</b>	<b>1,3</b>

Nota: La información corresponde al primer día de cada mes.

1/ Cifras preliminares.

2/ Conformada por las subramas agricultura, pesca e hidrocarburos.

3/ Conformada por las subramas servicios prestados a empresas, restaurantes y hoteles, establecimientos financieros, enseñanza, servicios sociales y comunales; y electricidad, gas y agua.

Fuente: MTPE – Encuesta Nacional de Variación Mensual del Empleo (ENVME).

Elaboración: BCRP, Sucursal Iquitos. Departamento de Estudios Económicos.

- Debido al mayor requerimiento de trabajadores en las cinco ramas de actividad económica, en particular manufactura (8,9 por ciento) y, transporte y comunicaciones (5,8 por ciento).
- En el periodo enero-febrero el empleo formal acumuló un crecimiento de 1,3 por ciento, debido a los mayores pedido de trabajadores en cuatro ramas de actividad económica, en particular manufactura (12,9 por ciento).

### Tarapoto: Crecimiento del empleo formal urbano (Var.% respecto a similar mes del año anterior)

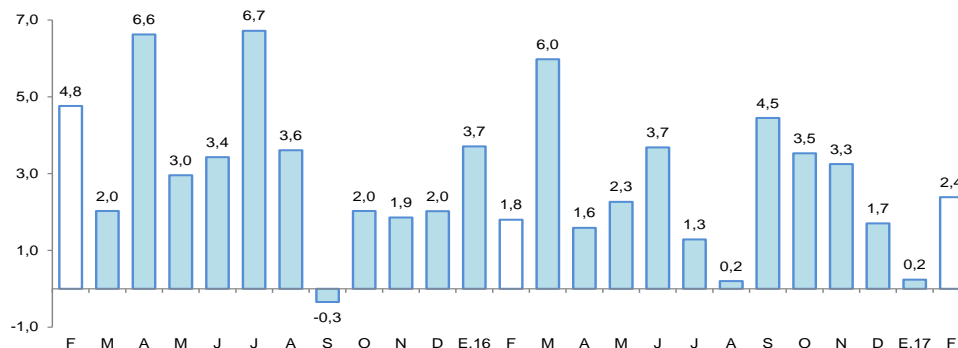

Fuente: MTPE – Encuesta Nacional de Variación Mensual del Empleo (ENVME).

## El crédito se incremento en 5,9 por ciento interanual en febrero, a S/ 2 397 millones.

### SAN MARTÍN: Crédito

(Saldos a fin de periodo en millones de soles)

	Estructura % Feb-17	Febrero		Var.% Nominal Feb-17 / Feb-16
		2016	2017	
<b>Banco de la Nación</b>	<b>5,8</b>	<b>124</b>	<b>139</b>	<b>11,7</b>
<b>Agrobanco</b>	<b>4,4</b>	<b>99</b>	<b>105</b>	<b>6,1</b>
<b>Banca Múltiple</b>	<b>65,2</b>	<b>1 540</b>	<b>1 563</b>	<b>1,5</b>
<b>Instituciones No Bancarias</b>	<b>24,6</b>	<b>500</b>	<b>590</b>	<b>18,0</b>
Financieras	6,2	142	149	4,6
Cajas Municipales	17,7	345	423	22,8
Cajas Rurales	0,2	4	6	43,1
Edpymes	0,5	9	12	35,1
Arrendamiento Financiero	0,0	0	0	-
<b>TOTAL</b>	<b>100,0</b>	<b>2 263</b>	<b>2 397</b>	<b>5,9</b>
<b>Empresas</b>	<b>65,7</b>	<b>1 513</b>	<b>1 575</b>	<b>4,1</b>
<b>Personas</b>	<b>34,3</b>	<b>750</b>	<b>822</b>	<b>9,5</b>
Consumo	27,7	587	663	12,9
Hipotecario	6,6	163	159	-2,6
MN	97,1	2 155	2 326	8,0
ME	2,9	108	70	-35,3
ME (Mill. US\$)		31	21	-30,1

Fuente: SBS y AFP

Elaboración: BCRP, Sucursal Iquitos. Departamento de Estudios Económicos.

- La tasa de morosidad en febrero fue de 9,9 por ciento, mayor en 1,5 puntos porcentuales respecto a similar mes del año anterior. La tasa de morosidad en las cajas municipales (9,1 por ciento) creció en 1,0 puntos porcentuales; asimismo, en la banca múltiple (11,8 por ciento) se incrementó en 2,1 puntos porcentuales.

### SAN MARTÍN: Crecimiento del crédito

(Var.% respecto a similar mes del año anterior)

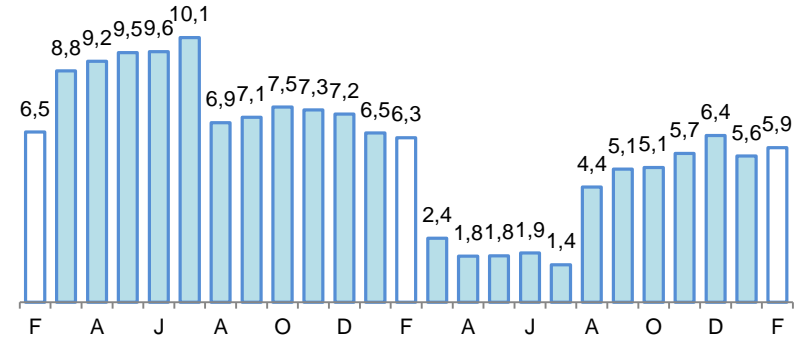

Fuente: SBS y AFP.

### SAN MARTÍN: Tasa de morosidad <sup>1/</sup>

(Porcentaje del saldo de crédito total)

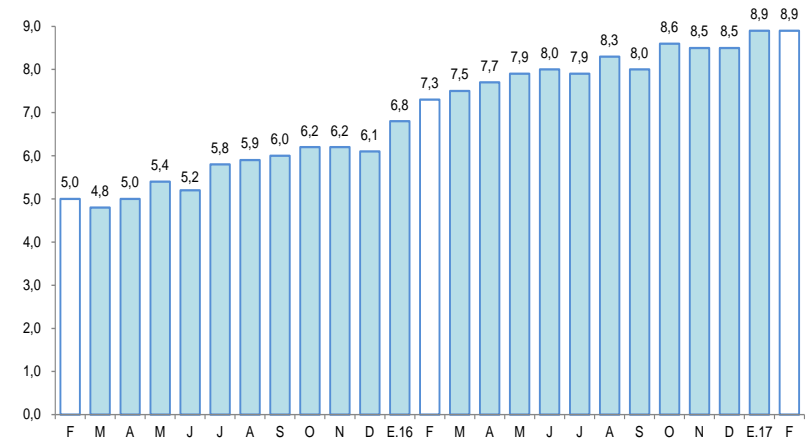

<sup>1/</sup> preliminar, calculado en base a: (créditos vencidos + créditos en cobranza judicial) / colocaciones brutas.

Fuente: SBS y AFP.

Los depósitos crecieron en 3,1 por ciento interanual en febrero, a S/ 847 millones.

## SAN MARTÍN: Depósitos

(Saldos a fin de periodo en millones de soles)

	Estructura %	Febrero		Var.% Nominal
	Feb-17	2016	2017	Feb-17 / Feb-16
<b>Banco de la Nación</b>	<b>22,9</b>	<b>203</b>	<b>193</b>	<b>-4,7</b>
<b>Banca Múltiple</b>	<b>56,9</b>	<b>481</b>	<b>481</b>	<b>0,0</b>
<b>Instituciones No Bancarias</b>	<b>20,3</b>	<b>137</b>	<b>172</b>	<b>25,5</b>
Financieras	0,6	5	5	5,7
Cajas Municipales	19,7	132	167	26,2
Cajas Rurales	0,0	0	0	70,1
<b>TOTAL</b>	<b>100,0</b>	<b>821</b>	<b>847</b>	<b>3,1</b>
Vista	28,6	260	242	-6,8
Ahorro	52,2	415	442	6,5
A plazo	19,2	146	163	11,2
MN	87,5	701	741	5,7
ME	12,5	120	106	-11,7
ME (Mill. US\$)		34	33	-4,6

Fuente: SBS y AFP.

Elaboración: BCRP, Sucursal Iquitos. Departamento de Estudios Económicos.

## SAN MARTÍN: Crecimiento de los depósitos

(Var.% respecto a similar mes del año anterior)

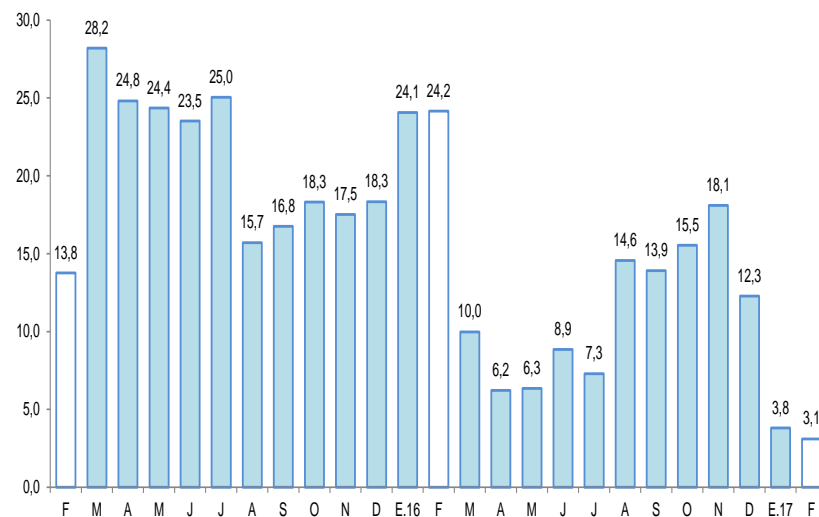

Fuente: SBS

## La inversión pública registró un crecimiento de 15,2 por ciento interanual en febrero.

### SAN MARTÍN: Inversión pública <sup>1/ 2/</sup>

(En millones de nuevos soles)

	Febrero			Enero - Febrero		
	2016	2017	Var. % real	2016	2017	Var. % real
Gobierno nacional	3,5	5,9	63,9	4,1	6,7	59,5
Gobierno regional	15,6	16,3	0,8	18,1	18,5	-1,1
Gobiernos locales	11,9	14,7	20,0	19,0	20,2	3,5
<b>Total</b>	<b>31,0</b>	<b>36,8</b>	<b>15,2</b>	<b>41,1</b>	<b>45,4</b>	<b>7,0</b>

1/ Información actualizada al 31 de marzo de 2017.

2/ Comprende la adquisición de activos no financieros.

Fuente: MEF.

Elaboración: BCRP, Sucursal Iquitos.

### SAN MARTÍN: Crecimiento de la inversión pública

(Var. % real con respecto a similar mes del año anterior)

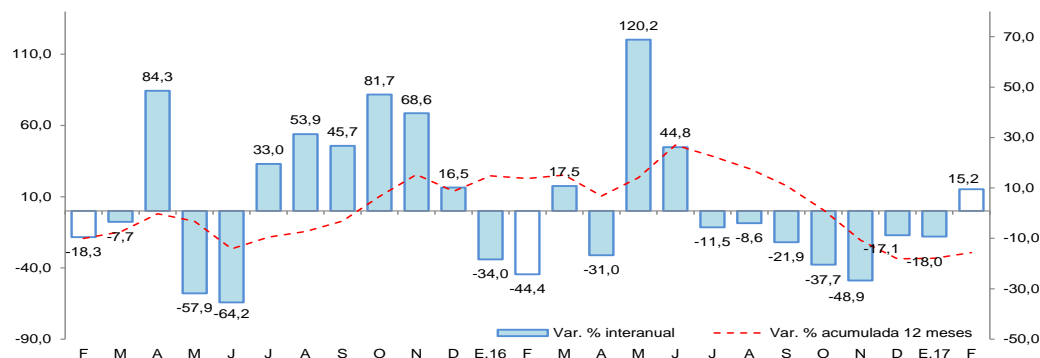

Fuente: MEF.

Elaboración: BCRP, Sucursal Iquitos.

- Explicada por la mayor ejecución de obras en los tres niveles de gobierno; en el caso del gobierno nacional, por avance de obras en colegios; en el gobierno regional por avance en obras de hospitales y caminos vecinales; y en los gobiernos locales por mejoramiento de vías urbanas.
- En el periodo enero-febrero la inversión avanzó en 7,0 por ciento interanual, debido a la ejecución de mayores obras en el gobierno nacional y gobiernos locales.
- La inversión ejecutada en el periodo enero-febrero representó el 3,8 por ciento del presupuesto institucional modificado; el gobierno regional avanzó el 5,3 por ciento; los gobiernos locales el 4,6 por ciento; y el gobierno nacional el 1,6 por ciento.