



BANCO CENTRAL DE RESERVA DEL PERÚ

Loreto: Síntesis de Actividad Económica - Diciembre 2017 -

Departamento de Estudios Económicos
Sucursal Iquitos

Viernes, 9 de marzo de 2018

En diciembre, el sector minería se recuperó en 226,2 por ciento interanual; seguidos por pesca y agropecuario que, crecieron en 17,5 por ciento y 6,0 por ciento, respectivamente.

Actividad Primaria

- El **sector agropecuario** avanzó en 6,0 por ciento interanual en diciembre, impulsado por los resultados positivos de los subsectores agrícola y pecuario.
- El **sector pesca** creció 17,5 por ciento interanual en diciembre, inducido por la abundancia de palometa y boquichico, lo cual influyó en el mayor desembarque de pescado para consumo humano directo.
- La **actividad minera** se recuperó 226,2 por ciento interanual en diciembre, debido a la reanudación parcial del bombeo de crudo en el ramal norte del oleoducto por los operadores de los lotes 8 y 192.

LORETO: Crecimiento de la producción agropecuaria

(Var.% real respecto a similar mes del año anterior)

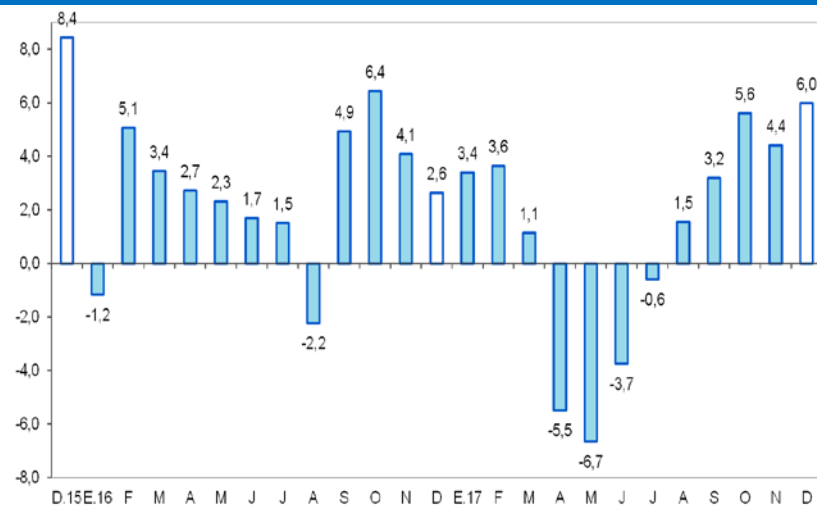

Fuente: DRAL y MINAGRI

Elaboración: BCRP, Sucursal Iquitos. Departamento de Estudios Económicos.

LORETO: Crecimiento de la producción petrolera

(Var.% real respecto a similar mes del año anterior)

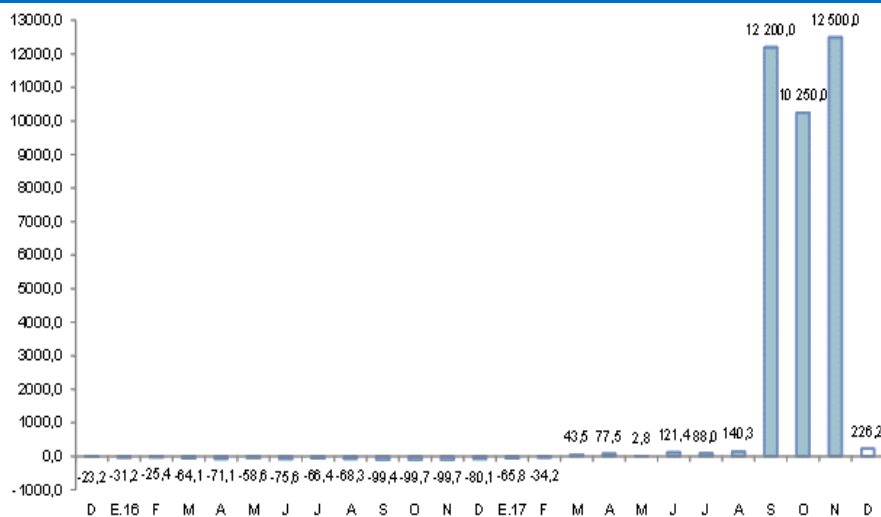

Fuente: Perúpetro S.A.

Elaboración: BCRP, Sucursal Iquitos. Departamento de Estudios Económicos.

En diciembre, avanzaron la inversión pública, crédito hipotecario, créditos de consumo, manufactura y crédito total; pero disminuyeron los arribos de turistas a establecimientos de hospedaje y empleo en empresas privadas formales de 10 y más trabajadores en Iquitos.

- La **producción manufacturera** avanzó en 4,8 por ciento interanual en diciembre, inducida por el resultado positivo de la industria primaria.
- Los **arribos de turistas a los establecimientos de hospedaje** disminuyeron en 4,7 por ciento interanual en diciembre, debido al menor flujo del turismo interno y receptivo.
- El **empleo** en empresas privadas formales de 10 y más trabajadores en Iquitos disminuyó en 0,8 por ciento interanual en diciembre.
- El **crédito total** creció 1,1 por ciento interanual en diciembre, a S/ 2 178 millones; por tipo aumentaron los créditos de consumo (10,4 por ciento) e hipotecario (13,2 por ciento interanual); mientras el tipo empresas disminuyó en 6,3 por ciento interanual.
- La **inversión pública** avanzó en 15,5 por ciento, en valores reales, frente a la registrada en diciembre del año anterior, debido a la mayor ejecución de obras del gobierno regional y nacional. En el periodo enero-diciembre, la inversión pública creció en 43,2 por ciento interanual, debido a la mayor ejecución de proyectos de los tres niveles de gobierno.

LORETO: Otros indicadores de actividad económica

(Variación % respecto a similar mes del año anterior)

	Jul.17	Ago.17	Set.17	Oct.17	Nov.17	Dic.17
Producción industrial 1/	↓ -44,8	↓ -13,6	↑ 3,6	↑ 2,6	↑ 18,3	↑ 4,8
Arribos a los establecimientos hospedaje	↓ -15,7	↓ -17,8	↓ -12,8	↓ -11,9	↓ -12,3	↓ -4,7
Empleo formal urbano 2/	↓ -5,8	↓ -2,5	↓ -2,4	↓ -1,8	↓ -1,2	↓ -0,8
Crédito total	↓ -2,1	↓ -0,4	↑ 0,1	↓ -0,7	↓ -0,3	↑ 1,1
Créditos de consumo	↑ 12,3	↑ 10,8	↑ 10,1	↑ 9,7	↑ 9,9	↑ 10,4
Crédito hipotecario	↓ -2,6	↑ 8,8	↑ 9,7	↑ 10,2	↑ 13,5	↑ 13,2
Inversión pública 1/	↑ 41,5	↑ 36,5	↑ 165,7	↑ 11,0	↑ 10,4	↑ 15,5

1/ En términos reales.

2/ En empresas de 10 a más trabajadores situadas en la ciudad de Iquitos.

Fuente: SBS y AFP, MTPE, MEF, MINCETUR y DIREPRO.

Elaboración: BCRP, Sucursal Iquitos.

Algunos hechos de importancia suscitados en diciembre 2017:

- En dialogo con el Gobierno, los arroceros de la región San Martín y Alto Amazonas en Loreto levantaron la huelga que venían acatando con el bloqueo de carreteras. El Ministerio de Economía y Finanzas (MEF) y los sectores ligados al comercio de arroz llegaron a un acuerdo para establecer un arancel a ese cereal dentro de la franja de precios vigente, con el objetivo de promover una mejora de la competitividad de la producción de arroz a nivel nacional. Para establecer el arancel se tomará a Uruguay como mercado de referencia para el arroz, dentro del sistema de franja de precios vigente. Se limita la tasa de protección máxima del sistema de franja de precios al 15 por ciento (limite previo 20 por ciento), para evitar posibles impactos negativos a los consumidores.
- La Agencia Agraria de Alto Amazonas informó que las inundación temprana de los ríos Huallaga, Parapapura y Shanusi, ocurrida la segunda semana de noviembre, han dejado pérdidas de 1 611 hectáreas de los cultivos como plátano, arroz, yuca maíz, fréjol y hortaliza; y 1 205 aves de corral.
- Las empresas canadienses Sterling Resources Ltd y PetroTal Ltd anunciaron haber concluido sus acuerdos de fusión y adquisición de activos petroleros en Perú, con lo cual, se espera que New Sterling, la nueva compañía fusionada, ejecute un plan de exploración y desarrollo en el Perú, en los activos que antes pertenecieron a Gran Tierra Energy, para lo cual desembolsará más de US\$ 50 millones en los lotes 95 (Loreto) y 107 (Pasco). En el lote 95, en los próximos meses la empresa buscará la conversión de recursos a reservas de hidrocarburos, la instalación de equipos de producción en el campo de Bretaña y producción comercial en el yacimiento Bretaña de 5 mil barriles para la primera mitad de 2019; y en el lote 107, la perforación de un pozo exploratorio inicial, se espera realizar la primera producción para el cuarto trimestre de 2018 con un desembolso de US\$ 24 millones, con lo cual se deduce que para el desarrollo el lote 95 destinará US\$ 26 millones restantes.

La actividad agropecuaria registró un crecimiento de 6,0 por ciento interanual en diciembre, explicado por los resultados positivos de los sub-sectores agrícola y pecuario.

LORETO: Producción de principales productos agropecuarios ^{1/} (Toneladas)

Sub-sectores	Estructura Porcentual 2015 ²	Diciembre				Enero - Diciembre			
		2016	2017	Var. %	Contribución ³	2016	2017	Var. %	Contribución ³
AGRÍCOLA	80,8			6,2	5,3			2,1	1,7
Orientado a la industria	18,1			4,1	1,0			2,6	0,5
Caña de azúcar	1,5	14 142	14 298	1,1	0,0	161 545	163 031	0,9	0,0
Palma aceitera	5,5	9 860	9 877	0,2	0,0	113 321	113 596	0,2	0,0
Maíz amarillo duro	10,8	23 285	24 391	4,7	0,9	106 771	110 878	3,8	0,4
Cacao	0,4	160	177	10,6	0,1	542	590	8,9	0,0
Orientado al mercado interno	62,6			7,0	4,3			1,9	1,2
Arroz cáscara	11,8	16 506	17 886	8,4	1,4	96 716	101 205	4,6	0,6
Yuca	20,1	47 168	48 999	3,9	0,8	405 682	405 320	-0,1	0,0
Plátano	14,2	23 011	23 555	2,4	0,2	276 148	274 666	-0,5	-0,1
Maíz choclo	1,6	3 525	3 583	1,6	0,0	19 845	21 341	7,5	0,1
Piña	0,9	3 595	3 699	2,9	0,0	17 275	17 270	0,0	0,0
Otros	14,0	26 259	29 397	16,5	1,8	277 193	286 775	4,4	0,6
PECUARIO	19,2			4,9	0,6			2,0	0,4
Carne de aves ⁴	15,1	2 077	2 193	5,6	0,5	23 913	23 702	-0,9	-0,1
Carne de porcino ⁴	1,1	205	232	13,2	0,1	2 083	2 381	14,3	0,2
Carne de vacuno ⁴	0,8	138	163	18,1	0,1	1 346	1 504	11,7	0,1
Huevos	1,9	420	380	-9,5	-0,2	4 457	4 897	9,9	0,2
Leche	0,3	185	194	4,9	0,0	2 144	2 198	2,5	0,0
Otros	0,1	18	21	16,7	0,0	162	201	25,2	0,0
SECTOR AGROPECUARIO	100,0			6,0	6,0			2,1	2,1

1/ Cifras preliminares.

2/ A precios de 2007.

3/ En base a la estructura porcentual de similar periodo de 2016.

4/ Peso neto.

Fuente: UHAL y MINAGH.

Elaboración: BCRP, Sucursal Iquitos. Departamento de Estudios Económicos.

- El **sub-sector agrícola** creció en 6,2 por ciento interanual en diciembre, debido a la mayor producción arroz cáscara, maíz amarillo y yuca, todos explicados por las mayores áreas cosechadas.
- En el periodo enero-diciembre, el sub-sector agrícola acumuló un crecimiento de 2,1 por ciento interanual, explicado por la mayor producción de arroz cáscara y maíz amarillo; sin embargo, los cultivos plátano y yuca todavía no se recuperan de las pérdidas producidas por inundaciones de los ríos ocurridas en inicios del año.
- La **producción pecuaria** registró un crecimiento de 4,9 por ciento interanual en diciembre, explicado por la mayor producción de carne (aves, porcino, vacuno) y leche.
- En el periodo enero-diciembre acumuló un crecimiento de 2,0 por ciento interanual.

El sector pesca creció en 17,5 por ciento interanual en diciembre.

LORETO: Producción pesquera ^{1/}

(En TM y Miles de Unidades)

	Diciembre			Enero - Diciembre		Var. %
	2016	2017	Var. %	2016	2017	
Consumo Humano (toneladas)	673	791	17,5	8 408	8 281	-1,5
Fresco	598	736	23,1	7 646	7 462	-2,4
Llambina	76	72	-5,3	613	507	-17,3
Ractacara	52	50	-3,8	383	321	-16,2
Boquichico	127	169	33,1	1 966	1 854	-5,7
Palometa	62	150	141,9	1 178	1 158	-1,7
Sardina	26	17	-34,6	362	269	-25,7
Otras especies	255	278	9,0	3 144	3 353	6,6
Salpreso	10	21	110,0	139	124	-10,8
Seco salado	65	34	-47,7	623	695	11,6
Ornamentales (miles de unidades)	515	596	15,7	6 848	6 640	-3,0
Mercado interno	39	44	12,8	643	532	-17,3
Mercado externo	476	550	15,5	6 203	6 083	-1,9
Stock remanente y/o mortandad	0	2	-	2	25	-
SECTOR PESCA 2/			17,5			-1,9

1/ Cifras preliminares.

2/ A precios de 2007.

Fuente: DIREPRO.

Elaboración: BCRP, Sucursal Iquitos. Departamento de Estudios Económicos

- El **Valor Bruto de la Producción (VBP)** del sector pesca creció en 17,5 por ciento interanual en diciembre, debido a la abundancia de palometa, boquichico y otras especies de peces en los ríos amazónicos, lo que originó un mayor desembarque de pescado para consumo humano directo; a ello, se sumó el crecimiento de la pesca ornamental (15,7 por ciento), vinculado a la abundancia de las especies arahuana y otocinclos común para la exportación.
- En el periodo **enero-diciembre de 2017**, el sector pesca registró una contracción de 1,9 por ciento interanual, explicada por las escasez de peces en los ríos, con ello disminuyó el desembarque de pescado para consumo humano y la pesca ornamental.

La producción de petróleo crudo fiscalizada registró un crecimiento de 226,2 por ciento interanual en diciembre.

LORETO: Sub-sector Hidrocarburos ^{1/} (Var. % real respecto al mismo periodo del año anterior)

Hidrocarburos	Estructura		Diciembre				Enero - Diciembre			
	Porcentual				Var. % Contribución ^{3/}				Var. % Contribución ^{3/}	
	2015 ^{2/}	2016	2017			2016	2017			
Petróleo crudo	100,0	122	398	226,2	226,2	2 181	3 534	62,0	62,0	
SECTOR MINERÍA 2/	100,0			226,2	226,2			62,0	62,0	

^{1/} Cifras preliminares.

^{2/} A precio s de 2007.

^{3/} En base a la estructura porcentual de similar periodo de 2016.

Fuente: Perúpetro S.A.

Elaboración: BCRP, Sucursal Iquitos. Departamento de Estudios Económicos.

- Debido a la reanudación parcial del bombeo en el ramal norte del Oleoducto Nor Peruano, por los operadores de los lotes 8 y 192.
- En el periodo enero-diciembre de 2017, la producción de petróleo crudo acumuló un crecimiento de 62,0 por ciento interanual, explicado por el bombeo parcial en el ramal norte del oleoducto por los operadores de los lotes 192 y 8.

LORETO: Crecimiento de la producción de petróleo crudo (Var.% real respecto a similar mes del año anterior)

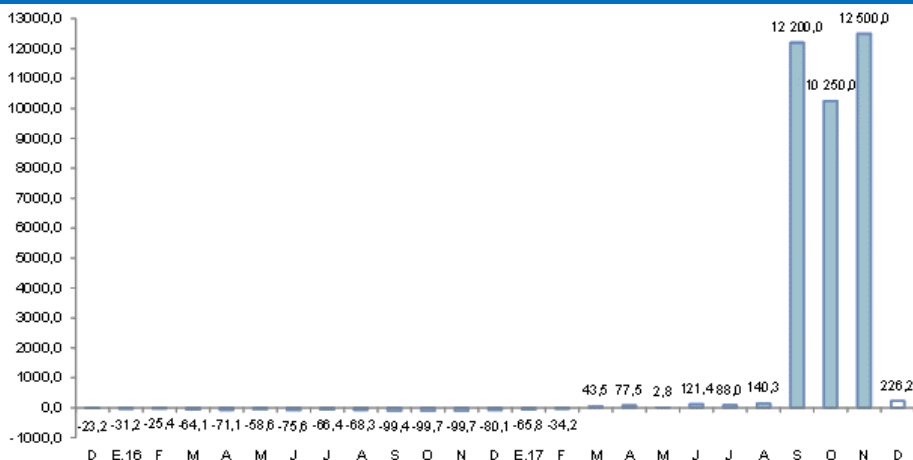

Fuente: Perúpetro S.A.

Elaboración: BCRP, Sucursal Iquitos. Departamento de Estudios Económicos.

LORETO: Cotización internacional de petróleo-WTI (US\$/barriles promedio mensual)

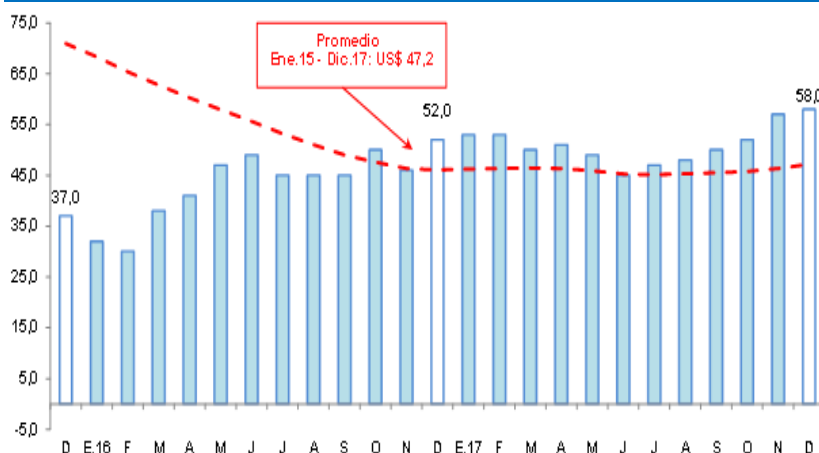

Fuente: Bloomberg.

Elaboración: BCRP, Sucursal Iquitos. Departamento de Estudios Económicos.



La actividad manufacturera registró un crecimiento de 4,8 por ciento interanual en diciembre, explicado por el resultado positivo de la industria primaria.

LORETO: Producción manufacturera ^{1/}

(Variación % real respecto al mismo periodo del año anterior)

Ramras de actividad	Estructura Porcentual 2015 ^{2/}	Diciembre		Enero - Diciembre	
		Var. %	Contribución ^{3/}	Var. %	Contribución ^{3/}
MANUFACTURA PRIMARIA	56,9	9,9	5,7	4,2	2,4
Productos cárnicos	0,0	-	-	-	-
Refinación de petróleo	56,9	9,9	5,7	4,2	2,4
MANUFACTURA NO PRIMARIA	43,1	-2,1	-0,9	-14,6	-6,3
Conservas de palmito	0,2	-15,9	0,0	-55,7	-0,2
Productos lácteos	0,1	-41,5	0,0	-35,9	0,0
Pilado de arroz	0,0	-	-	-	-
Alimentos para animales	0,0	11,5	0,0	10,3	0,0
Productos de panadería	0,3	-26,2	-0,2	-16,1	-0,1
Bebidas malteadas	0,3	-	-	-100,0	-0,1
Bebidas gaseosas	6,7	-7,0	-0,6	-4,0	-0,3
Madera aserrada	17,2	-2,7	-0,2	-21,5	-2,4
Triplay	6,0	-13,2	-1,4	-6,5	-0,4
Periódicos	0,1	0,0	0,0	-0,3	0,0
Impresión	0,1	-46,9	0,0	-8,4	0,0
Oxígeno industrial	0,1	200,0	0,1	133,3	0,1
Ladrillos	0,0	-	-	-	-
Mallas metálicas	0,0	-	-	27,7	0,0
Motores para pozos	0,0	-	-	-	-
Bombas para pozos	0,1	0,6	0,0	-8,7	0,0
Motocicletas y motobkar	12,1	9,9	1,4	-15,1	-2,5
SECTOR MANUFACTURA	100,0	4,8	4,8	-3,9	-3,9

^{1/} Cifras preliminares.

^{2/} A precios de 2007.

^{3/} En base a la estructura porcentual de similar periodo de 2015.

Fuente: DIREPRO y Empresas.

Elaboración: BCRP, Sucursal Iquitos. Departamento de Estudios Económicos.

- La industria primaria creció en 9,9 por ciento interanual en diciembre, debido a la mayor producción de refinados de petróleo crudo.
- La industria no primaria disminuyó en 2,1 por ciento interanual en diciembre, debido a la menor producción de triplay, madera aserrada, productos de panadería y bebidas gaseosas.

LORETO: Crecimiento de la manufactura no primaria

(Variación % real respecto al mismo mes del año anterior)

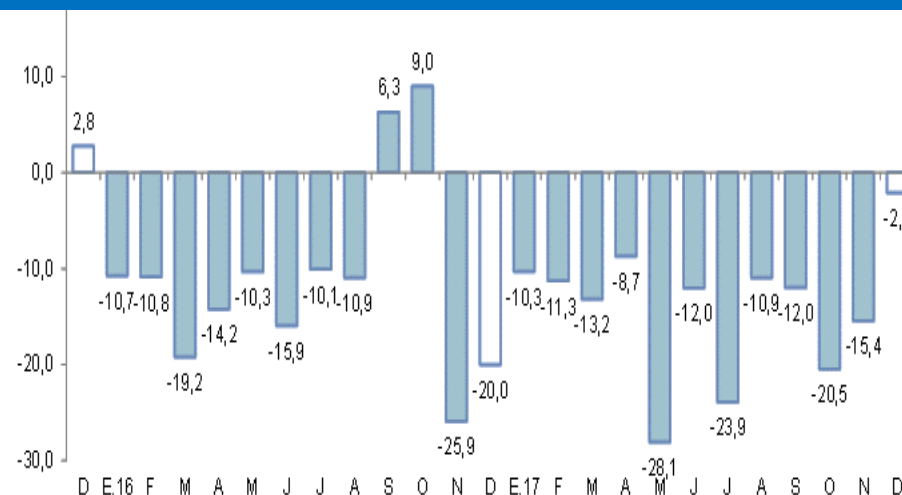

Fuente: DIREPRO y Empresas.

Elaboración: BCRP, Sucursal Iquitos. Departamento de Estudios Económicos.

El empleo en empresas privadas formales de 10 y más trabajadores en Iquitos disminuyó en 1,2 por ciento interanual en noviembre.

Iquitos: Índice mensual de empleo en empresas privadas formales de 10 a más trabajadores (Octubre 2010 = 100) 1/

Rama de Actividad	Noviembre			Enero - Noviembre		
	2016	2017	Var. %	2016	2017	Var. %
Primaria ^{2/}	36,4	37,2	2,0	39,5	36,6	-7,3
Manufactura	69,8	71,6	2,6	72,9	68,2	-6,5
Comercio	107,8	112,3	4,2	110,7	108,8	-1,7
Transporte y Comunicaciones	89,9	77,3	-14,0	92,9	83,3	-10,3
Servicios ^{3/}	99,4	96,1	-3,3	101,0	93,4	-7,5
Total	81,8	80,8	-1,2	84,5	79,2	-6,2

Nota: La información corresponde al primer día de cada mes.

1/ Cifras preliminares.

2/ Conformada por las subramas agricultura, pesca e hidrocarburos.

3/ Conformada por las subramas servicios prestados a empresas, restaurantes y hoteles, establecimientos financieros, enseñanza, servicios sociales y comunales; y electricidad, gas y agua.

Fuente: MTPE – Encuesta Nacional de Variación Mensual del Empleo (ENVME).

- Debido al menor requerimiento de trabajadores en dos de las cinco ramas de actividad: transporte y comunicaciones (-14,0 por ciento) y servicios (-3,3 por ciento), por el deterioro de las sub-ramas transporte y turismo, respectivamente.
- En el periodo enero-noviembre de 2017, el empleo en empresas privadas formales registró una disminución promedio de 6,2 por ciento interanual, explicada por los menores requerimientos de trabajadores en todas las cinco ramas de actividad, en particular transporte y comunicaciones (-10,3 por ciento) y, servicios (-7,5 por ciento).

Ciudad de Iquitos: Crecimiento del empleo formal urbano (Var.% respecto a similar mes del año anterior)

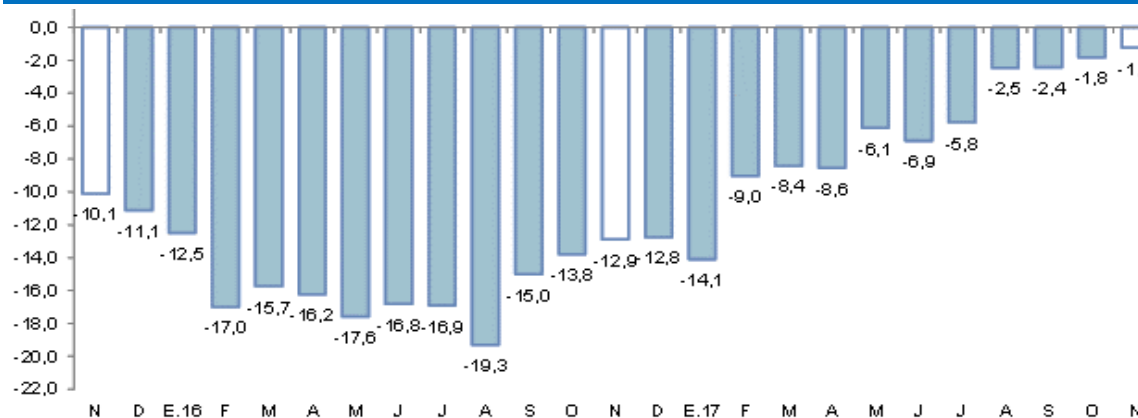

Fuente: MTPE – Encuesta Nacional de Variación Mensual del Empleo (ENVME).

El crédito en Loreto aumentó en 1,1 por ciento respecto a diciembre del año anterior.

LORETO: Crédito ^{1/}

(Saldos a fin de periodo en millones de soles)

	Estructura %	Diciembre		Var. % Nominal Dic-17 / Dic-16	
		Dic-17	2016		2017
Banco de la Nación	12,6		205	274	34,1
Agrobanco	1,8		74	39	-46,9
Banca Múltiple	68,4		1 511	1 490	-1,4
Instituciones No Bancarias	17,2		364	375	2,8
Financieras	4,5		92	97	5,7
Cajas Municipales	12,3		263	268	1,8
Cajas Rurales	0,0		0	0	-
Edpymes	0,5		10	10	2,5
Arrendamiento Financiero	0,0		0	0	-
TOTAL	100,0		2 154	2 178	1,1
Empresas	52,6		1 222	1 146	-6,3
Personas	47,4		932	1 033	10,8
Consumo	39,5		780	861	10,4
Hipotecario	7,9		151	171	13,2
MN	94,8		2 007	2 066	2,9
ME	5,2		147	112	-23,4
ME (Mill. US\$)			44	35	-20,7

Fuente: SBS y AFP

Elaboración: BCRP, Sucursal Iquitos. Departamento de Estudios Económicos.

La tasa de morosidad en noviembre de 2017 fue de 8,6 por ciento, superior en 0,1 puntos porcentuales a la registrada en el mismo mes del año anterior. La morosidad en las cajas municipales (10,0 por ciento) se incrementó en 0,5 puntos porcentuales frente a noviembre de 2016; y en la banca múltiple (9,3 por ciento) decreció en 0,2 puntos porcentuales interanual.

LORETO: Crecimiento del crédito

(Var. % respecto a similar mes del año anterior)

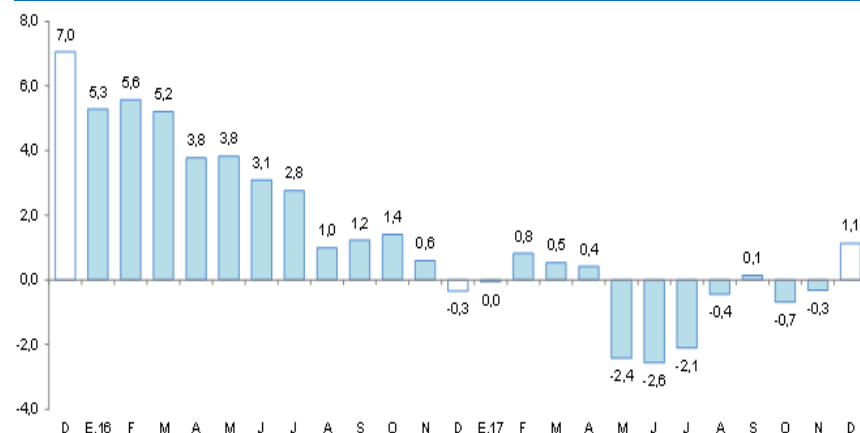

Fuente: SBS y AFP.

LORETO: Tasa de morosidad ^{1/}

(Porcentaje del saldo total de crédito)

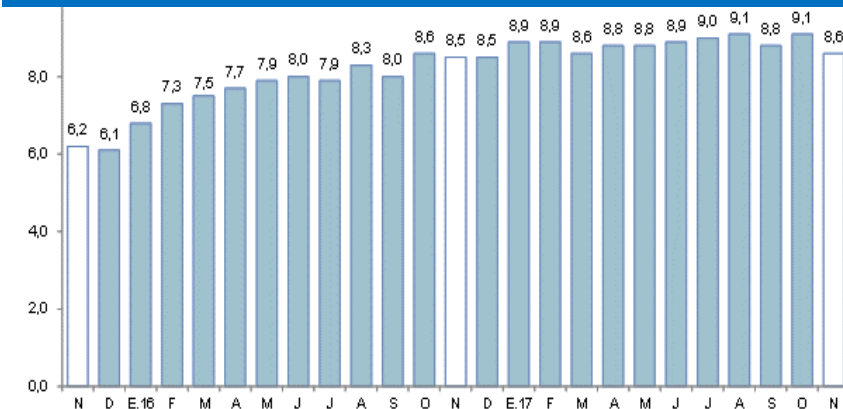

^{1/} preliminar, calculado en base a: (créditos vencidos + créditos en cobranza judicial) / colocaciones brutas.
Fuente: SBS y AFP.

Los depósitos en Loreto aumentaron en 2,7 por ciento interanual en diciembre.

LORETO: Depósitos

(Saldos a fin de periodo en millones de soles)

	Estructura % Dic-17	Diciembre		Var.% Nominal Dic-17 / Dic-16
		2016	2017	
Banco de la Nación	14,6	196	165	-15,6
Banca Múltiple	67,7	712	766	7,7
Instituciones No Bancarias	17,7	194	200	2,9
Financieras	0,3	2	3	52,4
Cajas Municipales	17,4	192	197	2,3
Cajas Rurales	0,0	0	0	-
TOTAL	100,0	1 102	1 131	2,7
Vista	27,7	304	313	3,1
Ahorro	41,0	431	464	7,6
A plazo	31,3	366	354	-3,3
MN	82,0	872	928	6,4
ME	18,0	229	203	-11,3
ME (Mill. US\$)		68	63	-8,1

Fuente: SBS y AFP

Elaboración: BCRP, Sucursal Iquitos. Departamento de Estudios Económicos.

LORETO: Crecimiento de los depósitos totales

(Var.% respecto a similar mes del año anterior)

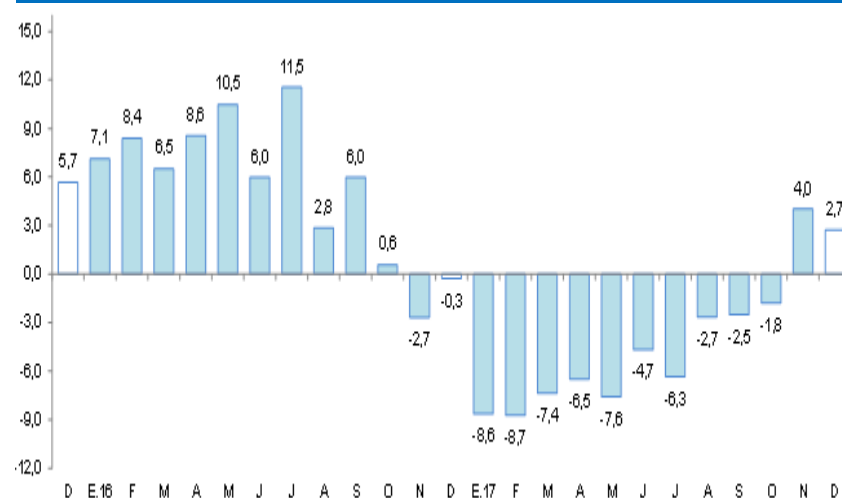

Fuente: SBS y AFP.

La inversión pública avanzó 15,5 por ciento interanual en diciembre.

LORETO: Inversión pública ^{1/2/}

(En millones de soles)

	Diciembre			Enero - Diciembre		
	2016	2017	Var. % real	2016	2017	Var. % real
Gobierno nacional	23,6	38,0	58,6	118,1	226,4	86,9
Gobierno regional	24,1	54,9	124,9	148,4	313,8	105,8
Gobiernos locales	96,7	76,3	-22,2	336,6	345,2	0,2
Total	144,4	169,1	15,5	603,1	885,4	43,2

1/ Información actualizada al 31 de enero de 2017.

2/ Comprende la adquisición de activos no financieros.

Fuente: MEF.

Elaboración: BCRP. Sucursal Iquitos.

LORETO: Crecimiento de la inversión pública

(Var. % real con respecto a similar mes del año anterior)

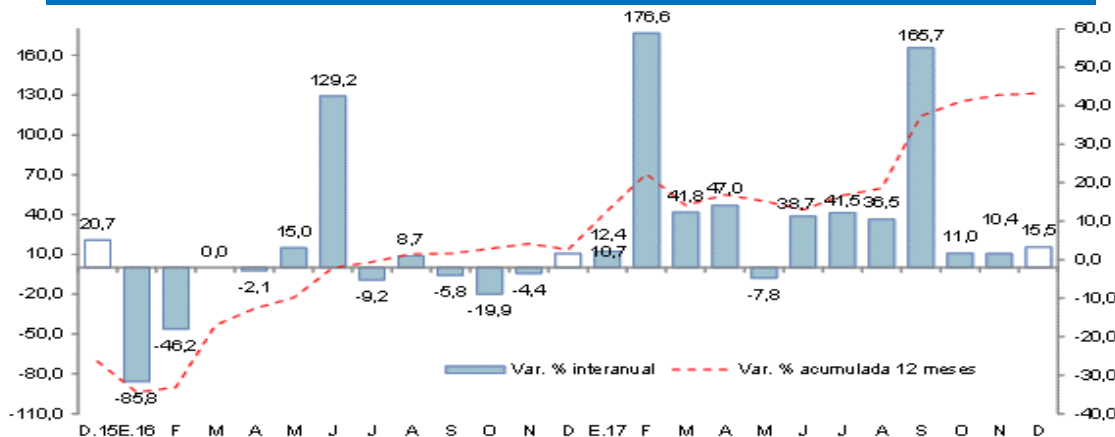

Fuente: MEF.

Elaboración: BCRP. Sucursal Iquitos.

- Impulsada por la mayor ejecución de obras del gobierno regional y nacional; mientras en los gobiernos locales disminuyó en 22,2 por ciento. La mayor inversión del gobierno regional se explicó por la construcción de hospitales y carreteras departamentales, mejoramiento de infraestructura educativa y tratamiento oportuno de tuberculosis y sus complicaciones; y en el gobierno nacional, por la instalación de infraestructura portuaria y, en seguridad nacional.
- En el periodo enero-diciembre, la inversión avanzó en 43,2 por ciento interanual, explicada por la mayor ejecución de proyectos de los tres niveles de gobierno; en particular el gobierno regional que, registró un crecimiento de 105,8 por ciento.
- En el periodo enero-diciembre, la inversión ejecutada representó el 62,6 por ciento del presupuesto institucional modificado; el gobierno regional avanzó el 76,2 por ciento, los gobiernos locales el 65,6 por ciento, y el gobierno nacional el 47,5 por ciento.