



BANCO CENTRAL DE RESERVA DEL PERÚ

Loreto: Síntesis de Actividad Económica - Marzo 2017 -

Departamento de Estudios Económicos
Sucursal Iquitos

Lunes, 12 de junio de 2017

En marzo, los sectores pesca y agropecuario disminuyeron en 15,4 por ciento y 0,1 por ciento interanual, respectivamente; mientras que el sector minería se incrementó en 43,5 por ciento.

Actividad Primaria

- El **sector agropecuario** registró una contracción de 0,1 por ciento interanual en marzo, explicado por los resultados negativos del sub-sector agrícola.
- El **sector pesca** cayó en 15,4 por ciento interanual en marzo, debido a la escasez de ciertas especies en los ríos, la cual originó un menor desembarque de pescado para consumo humano directo, en particular en estado de conservación fresco y seco salado.
- La **actividad minera** se incrementó en 43,5 por ciento interanual en marzo, explicada por la reanudación parcial del bombeo en el ramal norte del oleoducto nor peruano, para realizar pruebas de mantenimiento.

LORETO: Crecimiento de la producción agropecuaria

(Var.% real respecto a similar mes del año anterior)

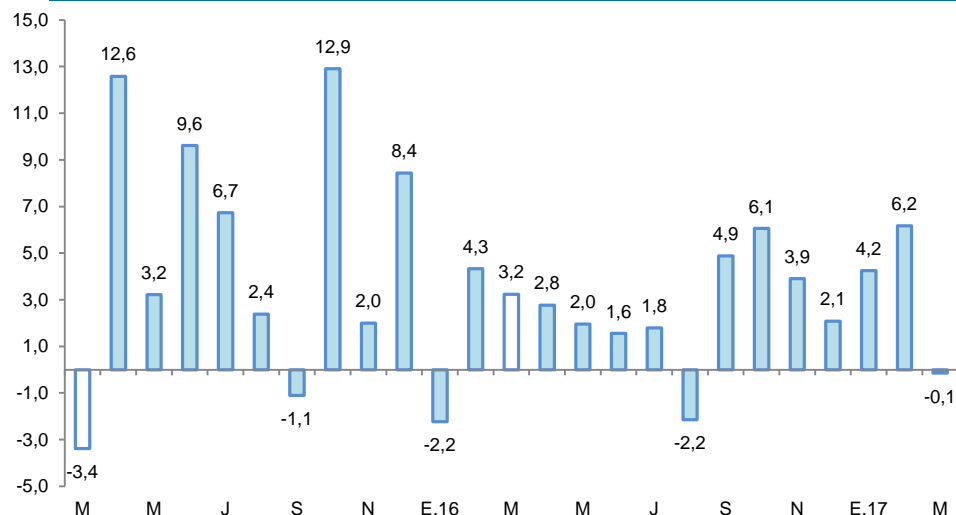

Fuente: DRAL y MINAGRI

Elaboración: BCRP, Sucursal Iquitos. Departamento de Estudios Económicos.

LORETO: Crecimiento de la producción petrolera

(Var.% real respecto a similar mes del año anterior)

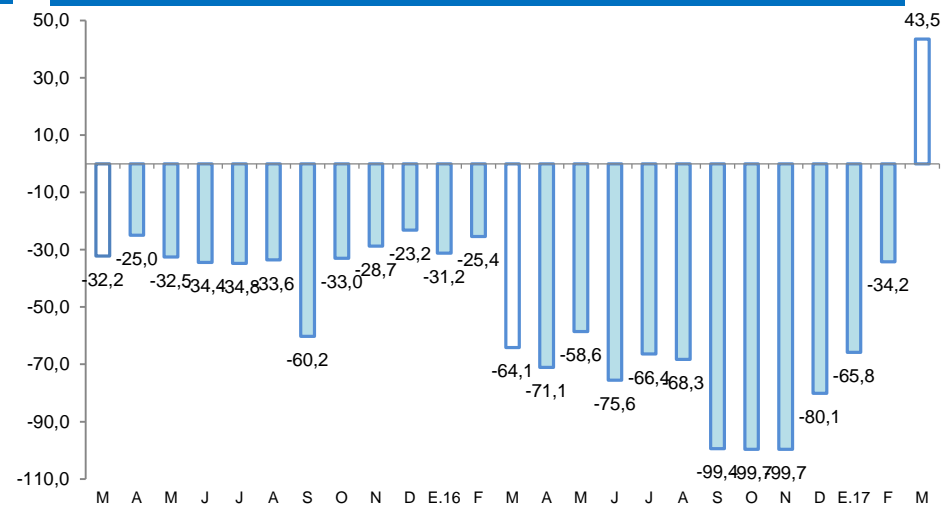

Fuente: PerúPetro S.A.

Elaboración: BCRP, Sucursal Iquitos. Departamento de Estudios Económicos.

En marzo, crecieron interanual la inversión pública, los créditos de consumo, la manufactura y el crédito total; pero cayeron el empleo en empresas privadas formales de 10 y más trabajadores en Iquitos y el crédito hipotecario.

- La **producción manufacturera** registró un crecimiento de 1,8 por ciento interanual en marzo, explicada por el resultado positivo de la industria primaria.
- Los **arribos de turistas a los establecimientos de hospedaje** disminuyeron en 6,4 por ciento interanual en diciembre, debido al menor dinamismo del turismo interno.
- El **empleo** en empresas privadas formales de 10 y más trabajadores en Iquitos cayó en 8,4 por ciento interanual en marzo, debido al menor requerimiento de trabajadores en todas las ramas de actividad, principalmente en servicios y manufactura.
- El **crédito total** creció en 0,5 por ciento interanual en marzo, a S/ 2 131 millones; asimismo, los créditos de consumo registraron un crecimiento de 11,9 por ciento; mientras el crédito hipotecario disminuyó en 4,5 por ciento interanual.
- La **inversión pública** creció en 41,8 por ciento, en valores reales, frente a la registrada en marzo del año anterior, debido a la mayor ejecución de obras en el gobierno nacional y los gobiernos locales.

LORETO: Otros indicadores de actividad económica

(Variación % respecto a similar mes del año anterior)

	Oct.16	Nov.16	Dic.16	Ene.17	Feb.17	Mar.17
Producción industrial 1/	↓ -9,8	↓ -20,4	↓ -15,6	↑ 0,9	↓ -3,9	↑ 1,8
Arribos a los establecimientos hospedaje	↓ -14,5	↑ 6,0	↓ -14,7	↓ -28,8	↓ -7,2	↓ -6,4
Empleo formal urbano 2/	↓ -15,0	↓ -12,9	↓ -12,8	↓ -14,1	↓ -9,0	↓ -8,4
Crédito total	↑ 1,2	↑ 0,6	↓ -0,3	↓ -0,1	↑ 0,8	↑ 0,5
Créditos de consumo	↑ 11,7	↑ 12,3	↑ 12,5	↑ 12,6	↑ 12,2	↑ 11,9
Crédito hipotecario	↓ -0,4	↓ -2,2	↓ -3,7	↓ -3,7	↓ -4,4	↓ -4,5
Inversión pública 1/	↓ -5,8	↓ -4,4	↑ 14,1	↑ 12,4	↑ 176,6	↑ 41,8

1/ En términos reales.

2/ En empresas de 10 a más trabajadores situadas en la ciudad de Iquitos.

Fuente: SBS y AFP, MTPE, MEF, MINCETUR y DIREPRO.

Elaboración: BCRP, Sucursal Iquitos.

Algunos hechos de importancia suscitados en marzo 2017:

- El ministro de Energía y Minas, Gonzalo Tamayo, inspeccionó las obras de construcción de la Central Termoeléctrica Iquitos Nueva, y la Línea de Transmisión de 60 kV que permitirá transportar energía hasta la Subestación Iquitos. Tamayo señaló que la planta de generación térmica tiene un avance físico del 85%, y conjuntamente con la línea de transmisión alcanzan una inversión aproximada de US\$ 94,4 millones.
- El Ministerio de Energía y Minas (MEM) informó que todavía resulta incierto cuándo se reiniciará totalmente la operación del oleoducto. Los trabajos para reparar los daños, remediar los estragos de los derrames (13 ocurridos en el 2016) y retomar el funcionamiento no se han detenido.
- El SIMA a través de su filial en Iquitos está a la espera de una licitación para la construcción de obras de metalmecánica y un puente en Iquitos (Puente Nanay). También está en conversaciones junto con un operador logístico peruano para la construcción de embarcaciones turísticas fluviales, en conjunto con la empresa de cruceros Royal Caribbean para la construcción de estas embarcaciones.
- El ministro de Energía y Minas mencionó que había sido desaprobado el Estudio de Impacto Ambiental (EIA) del Proyecto Línea de Transmisión 220 KV Moyobamba-Iquitos, dado en concesión a la empresa Líneas de Transmisión Peruanas LTP, que pertenece al Consorcio ISOLUX para que realice estudios de ejecución de la obra, operación y mantenimiento. En respuesta el Gobierno Regional de Loreto envió un oficio al concesionario invocando perseveren el proyecto. El 3 de febrero el concesionario se reunió con el Gobernador de Loreto donde reafirmó su decisión de continuar con el proyecto y presentar un nuevo estudio de impacto ambiental.
- La empresa canadiense Pacific Exploración & Producción anunció el retiro de su concesión en el lote 135, ubicado en Loreto, zona donde había proyectado hacer exploración de hidrocarburos; la razón es una decisión empresarial y financiera; además los reclamos de los pueblos indígenas no contactados que denuncian la ocupación de la empresa petrolera en su territorio. El lote fue concedido a la empresa en el 2007.

La actividad agropecuaria disminuyó en 0,1 por ciento interanual en marzo, debido al resultado negativo del sub-sector agrícola.

LORETO: Producción de principales productos agropecuarios ^{1/} (Toneladas)

Sub-sectores	Estructura Porcentual 2015 ^{2/}	Marzo				Enero - Marzo			
		2016	2017	Var. %	Contribución ^{3/}	2016	2017	Var. %	Contribución ^{3/}
AGRÍCOLA	80,8			-1,1	-0,9			3,4	2,8
Orientado a la industria	18,1			-6,6	-0,9			2,1	0,4
Caña de azúcar	1,5	14 037	13 459	-4,1	-0,1	45 129	44 779	-0,8	0,0
Palma aceitera	5,5	8 731	8 749	0,2	0,0	27 319	27 448	0,5	0,0
Maíz amarillo duro	10,8	3 431	2 863	-16,6	-0,9	20 801	21 490	3,3	0,3
Cacao	0,4	30	32	6,7	0,0	88	98	11,4	0,0
Orientado al mercado interno	62,6			0,0	0,0			3,8	2,4
Arroz cáscara	11,8	2 874	3 034	5,6	0,3	15 733	16 551	5,2	0,5
Yuca	20,1	28 427	28 206	-0,8	-0,2	92 237	98 172	6,4	1,4
Plátano	14,2	22 384	21 352	-4,6	-0,8	69 594	68 993	-0,9	-0,1
Maíz choclo	1,6	1 162	1 188	2,2	0,0	5 060	5 776	14,2	0,3
Piña	0,9	840	869	3,5	0,0	4 236	4 325	2,1	0,0
Otros	14,0	25 505	26 253	3,5	0,6	74 742	76 698	3,0	0,5
PECUARIO	19,2			3,6	0,8			4,3	0,8
Carne de aves ^{4/}	15,1	1 861	1 905	2,4	0,4	5 437	5 551	2,1	0,3
Carne de porcino ^{4/}	1,1	164	169	3,0	0,0	485	554	14,2	0,2
Carne de vacuno ^{4/}	0,8	84	85	1,2	0,0	239	278	16,3	0,1
Huevos	1,9	371	416	12,1	0,3	1 002	1 099	9,7	0,2
Leche	0,3	194	195	0,5	0,0	572	563	-1,6	0,0
Otros	0,1	14	15	7,1	0,0	37	47	28,0	0,0
SECTOR AGROPECUARIO	100,0			-0,1	-0,1			3,6	3,6

1/ Cifras preliminares.

2/ A precios de 2007.

3/ En base a la estructura porcentual de similar periodo de 2016.

4/ Peso neto.

Fuente: DRAL y MINAGRI.

Elaboración: BCRP, Sucursal Iquitos. Departamento de Estudios Económicos.

- El **sub-sector agrícola** cayó en 1,1 por ciento interanual en marzo, debido a la menor producción de maíz amarillo, plátano y yuca; todos los casos explicados por las menores áreas cosechadas y asociados a las hectáreas perdidas por las inundaciones de los ríos.
- En el periodo enero-marzo acumuló un crecimiento de 3,4 por ciento interanual, explicado por la mayor producción de yuca, arroz cáscara y maíz amarillo duro.
- La **producción pecuaria** registró un crecimiento de 3,6 por ciento interanual en marzo, explicado por la mayor producción de carne (aves, porcino y vacuno), huevos y leche.
- En el periodo enero-marzo de 2017 acumuló un crecimiento de 4,3 por ciento interanual.

El sector pesca disminuyó en 15,4 por ciento interanual en marzo.

LORETO: Producción pesquera ^{1/}

(En TM y Miles de Unidades)

	Marzo			Enero - Marzo		Var. %
	2016	2017	Var. %	2016	2017	
Consumo Humano (toneladas)	645	496	-23,1	1 821	1 996	9,6
Fresco	578	427	-26,1	1 667	1 830	9,8
Llambina	78	58	-25,6	220	257	16,8
Ractacara	49	40	-18,4	136	122	-10,3
Boquichico	84	77	-8,3	332	328	-1,2
Palometa	117	18	-84,6	317	307	-3,2
Sardina	12	15	25,0	37	50	35,1
Otras especies	238	219	-8,0	625	766	22,6
Salpreso	15	18	20,0	26	41	57,7
Seco salado	52	51	-1,9	128	125	-2,3
Ornamentales (miles de unidades)	655	714	9,0	1 685	1 698	0,8
Mercado interno	11	57	418,2	89	103	15,7
Mercado externo	644	634	-1,6	1 596	1 572	-1,5
Stock remanente y/o mortandad	0	23	-	0	23	-
SECTOR PESCA 2/			-15,4			7,6

1/ Cifras preliminares.

2/ A precios de 2007.

Fuente: DIREPRO.

Elaboración: BCRP, Sucursal Iquitos. Departamento de Estudios Económicos

- El Valor Bruto de la Producción (VBP) del sector pesca disminuyó en 15,4 por ciento interanual en marzo, debido a la escasez de ciertas especies en los ríos (llambina, doncella, ractacara, y boquichico), lo que originó un menor desembarque de pescado para consumo humano directo, en particular en los estados fresco y seco salado; mientras, en estado salpreso creció en 20,0 por ciento. En cambio, la pesca ornamental creció en 9,0 por ciento interanual, debido a los mayores pedidos en el mercado interno; pero para la exportación disminuyó en 1,6 por ciento por menores ventas de de las especies otocinclos común y arahuana.
- En el periodo enero-marzo, el sector pesca creció en 7,6 por ciento interanual, debido a la conjunción del mayor desembarque para consumo humano directo y de la pesca ornamental.

La producción de petróleo crudo fiscalizada dejó de bajar y registró una expansión de 43,5 por ciento interanual en marzo.

LORETO: Sub-sector Hidrocarburos ^{1/} (Var. % real respecto al mismo periodo del año anterior)

Hidrocarburos	Estructura		Marzo				Enero - Marzo			
	Porcentual			Var. %	Contribución ^{3/}			Var. %	Contribución ^{3/}	
		2015 ^{2/}	2016			2017	2016			2017
Petróleo crudo	100,0	223	320	43,5	43,5	1 108	738	-33,4	-33,4	
SECTOR MINERÍA 2/	100,0			43,5	43,5			-33,4	-33,4	

1/ Cifras preliminares.

2/ A precios de 2007.

3/ En base a la estructura porcentual de similar periodo de 2016.

Fuente: PerúPetro S.A.

Elaboración: BCRP, Sucursal Iquitos. Departamento de Estudios Económicos.

- Explicada por la reanudación parcial del bombeo en el ramal norte del oleoducto nor peruano, para realizar pruebas de mantenimiento. El lote 67 no registró producción en marzo, por falta de capacidad de almacenamiento en Andoas. Operaron en explotación los lotes 8; 31-E, 31-B y 192, el cual continuó sus actividades de producción normal en marzo.
- En el periodo enero-marzo, la producción de petróleo acumuló una disminución de 33,4 por ciento interanual, explicada por el cierre temporal del Oleoducto Norperuano.

LORETO: Crecimiento de la producción de petróleo crudo (Var.% real respecto a similar mes del año anterior)

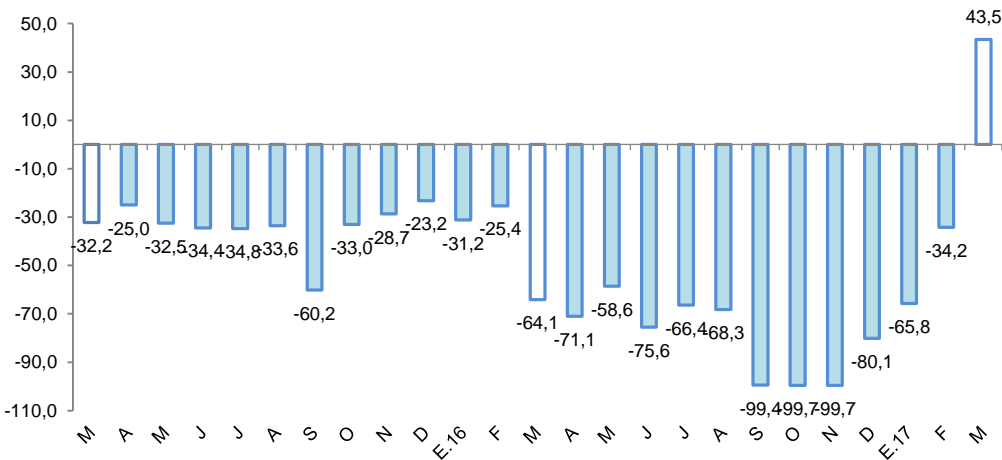

Fuente: PerúPetro.

Elaboración: BCRP, Sucursal Iquitos. Departamento de Estudios Económicos.

LORETO: Cotización internacional de petróleo-WTI (US\$/barriles promedio mensual)

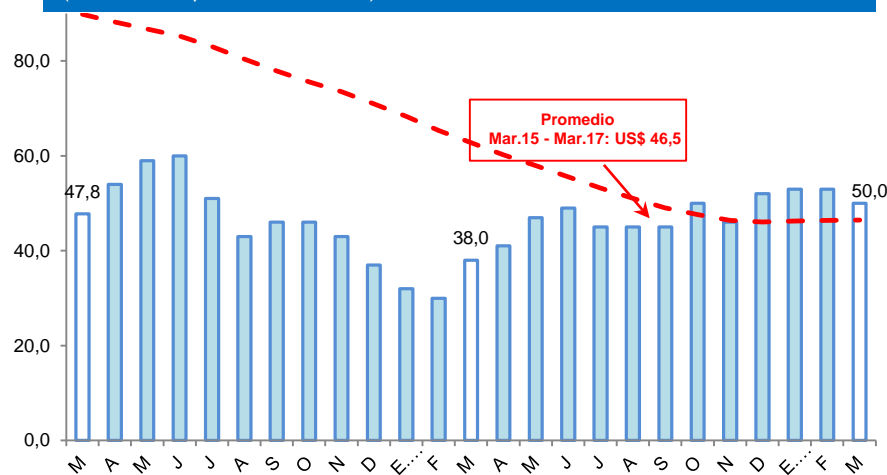

Fuente: Bloomberg.

Elaboración: BCRP, Sucursal Iquitos. Departamento de Estudios Económicos.

La actividad manufacturera registró un crecimiento de 1,8 por ciento interanual en marzo, explicado por el resultado positivo de la industria primaria.

LORETO: Producción manufacturera ^{1/}

(Variación % real respecto al mismo periodo del año anterior)

Ramaz de actividad	Estructura Porcentual 2015 ^{2/}	Marzo		Enero-Marzo	
		Var. %	Contribución ^{3/}	Var. %	Contribución ^{3/}
MANUFACTURA PRIMARIA	56,9	12,4	7,3	8,7	5,3
Productos cárnicos	0,0	-	-	-	-
Refinación de petróleo	56,9	12,4	7,3	8,7	5,3
MANUFACTURA NO PRIMARIA	43,1	-13,2	-5,5	-11,6	-4,6
Conservas de palmito	0,2	-35,1	-0,1	-29,8	-0,1
Productos lácteos	0,1	-50,3	0,0	-37,4	0,0
Pilado de arroz	0,0	-	-	-	-
Alimentos para animales	0,0	-32,6	0,0	76,4	0,0
Productos de panadería	0,3	-4,3	0,0	-6,4	0,0
Bebidas malteadas	0,3	-100,0	-0,2	-100,0	-0,2
Bebidas gaseosas	6,7	-1,3	-0,1	-3,5	-0,3
Madera aserrada	17,2	-28,2	-3,3	-22,9	-2,5
Triplay	6,0	-10,9	-0,8	-3,7	-0,2
Periódicos	0,1	0,0	0,0	-1,1	0,0
Impresión	0,1	-70,7	-0,1	-53,2	0,0
Oxígeno industrial	0,1	0,0	0,0	0,0	0,0
Ladrillos	0,0	0,0	0,0	-	-
Mallas metálicas	0,0	0,0	0,0	-42,5	0,0
Motores para pozos	0,0	0,0	0,0	-	-
Bombas para pozos	0,1	-1,9	0,0	-31,7	0,0
Motocicletas y motokar	12,1	-6,1	-0,8	3,8	0,5
SECTOR MANUFACTURA	100,0	1,8	1,8	0,7	0,7

1/ Cifras preliminares.

2/ A precios de 2007.

3/ En base a la estructura porcentual de similar periodo de 2015.

Fuente: DIREPRO y Empresas.

Elaboración: BCRP, Sucursal Iquitos. Departamento de Estudios Económicos.

- La industria primaria avanzó en 12,4 por ciento interanual en marzo, debido a la mayor producción de refinados de petróleo crudo, ante la mayor disponibilidad de materia prima; con ello, en periodo enero-marzo acumuló un crecimiento de 8,7 por ciento interanual.
- La industria no primaria se contrajo en 13,2 por ciento interanual en marzo, debido a la menor producción de madera aserrada, triplay y, motocicletas y motocar, los que ostentan la mayor contribución negativa; con ello, en el periodo enero-marzo, acumuló una disminución de 11,6 por ciento interanual.

LORETO: Crecimiento de la manufactura no primaria

(Variación % real respecto al mismo mes del año anterior)

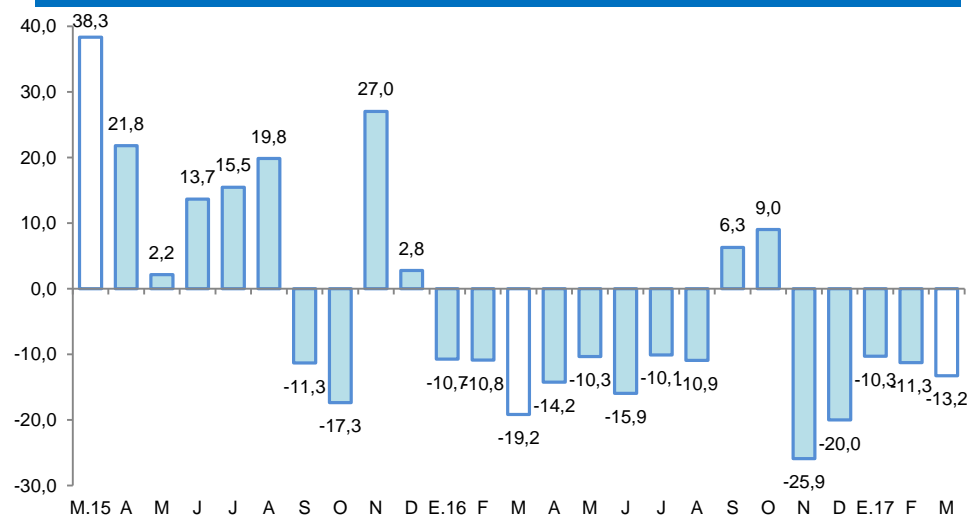

Fuente: DIREPRO y principales empresas.

Elaboración: BCRP, Sucursal Iquitos. Departamento de Estudios Económicos.

El empleo en empresas privadas formales de 10 y más trabajadores en Iquitos disminuyó en 8,4 por ciento interanual en marzo.

Iquitos: Índice mensual de empleo en empresas privadas formales de 10 a más trabajadores (Octubre 2010 = 100) 1/

Rama de Actividad	Marzo			Enero - Marzo		
	2016	2017	Var. %	2016	2017	Var. %
Primaria ^{2/}	40,3	36,4	-9,6	43,2	36,8	-14,8
Manufactura	76,1	66,8	-12,2	81,2	65,8	-19,1
Comercio	110,5	108,2	-2,1	110,4	108,5	-1,7
Transporte y Comunicaciones	96,9	90,0	-7,1	97,0	87,1	-10,2
Servicios ^{3/}	105,6	94,0	-11,0	101,6	90,0	-11,4
Total	87,1	79,7	-8,4	87,4	78,2	-10,6

Nota: La información corresponde al primer día de cada mes.

1/ Cifras preliminares.

2/ Conformada por las subramas agricultura, pesca e hidrocarburos.

3/ Conformada por las subramas servicios prestados a empresas, restaurantes y hoteles, establecimientos financieros, enseñanza, servicios sociales y comunales; y electricidad, gas y agua.

Fuente: MTPE – Encuesta Nacional de Variación Mensual del Empleo (ENVME).

- Debido al menor requerimiento de trabajadores en las cinco ramas de actividad, en particular manufactura (-12,2 por ciento) y servicios (-11,0 por ciento), por el deterioro de las actividades forestal y petrolera, respectivamente.
- En el periodo enero-marzo de 2017, el empleo en empresas privadas formales registró una disminución promedio de 10,6 por ciento interanual, explicada por los menores requerimientos de trabajadores en las cinco ramas de actividad, en particular manufactura (-19,1 por ciento) y primaria (-14,8 por ciento).

Ciudad de Iquitos: Crecimiento del empleo formal urbano (Var.% respecto a similar mes del año anterior)

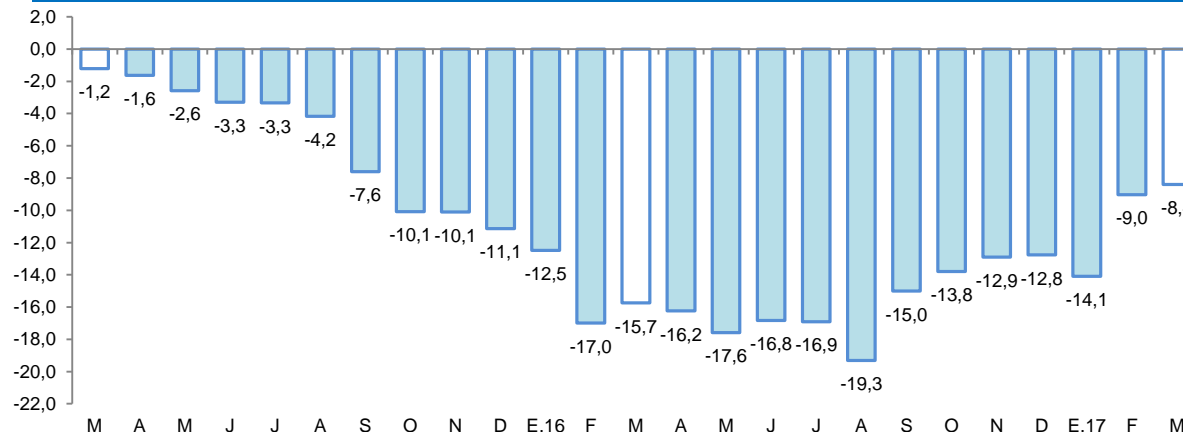

Fuente: MTPE – Encuesta Nacional de Variación Mensual del Empleo (ENVME).

El crédito en Loreto creció en 0,5 por ciento respecto a marzo del año anterior.

LORETO: Crédito ^{1/}

(Saldos a fin de periodo en millones de soles)

	Estructura %	Marzo		Var.% Nominal
	Mar-17	2016	2017	Mar-17 / Mar-16
Banco de la Nación	10,1	181	216	19,3
Agrobanco	3,5	62	75	21,9
Banca Múltiple	69,6	1 522	1 484	-2,5
Instituciones No Bancarias	16,7	355	356	0,3
Financieras	4,2	90	88	-1,6
Cajas Municipales	12,1	257	257	0,1
Cajas Rurales	0,0	0	0	-
Edpymes	0,5	8	11	25,7
Arrendamiento Financiero	0,0	0	0	-
TOTAL	100,0	2 120	2 131	0,5
Empresas	55,5	1 249	1 183	-5,3
Personas	44,5	870	948	8,9
Consumo	37,5	714	799	11,9
Hipotecario	7,0	156	149	-4,5
MN	94,3	1 939	2 009	3,6
ME	5,7	181	122	-32,5
ME (Mill. US\$)		54	38	-30,8

Fuente: SBS y AFP

Elaboración: BCRP, Sucursal Iquitos. Departamento de Estudios Económicos.

- La tasa de morosidad en marzo de 2017 fue de 8,6 por ciento, superior en 1,1 puntos porcentuales a la registrada en el mismo mes del año anterior. La morosidad en las cajas municipales (10,5 por ciento) se incrementó en 1,6 puntos porcentuales frente a marzo de 2016; y en la banca múltiple (9,5 por ciento) creció en 1,4 puntos porcentuales interanual.

LORETO: Crecimiento del crédito

(Var.% respecto a similar mes del año anterior)

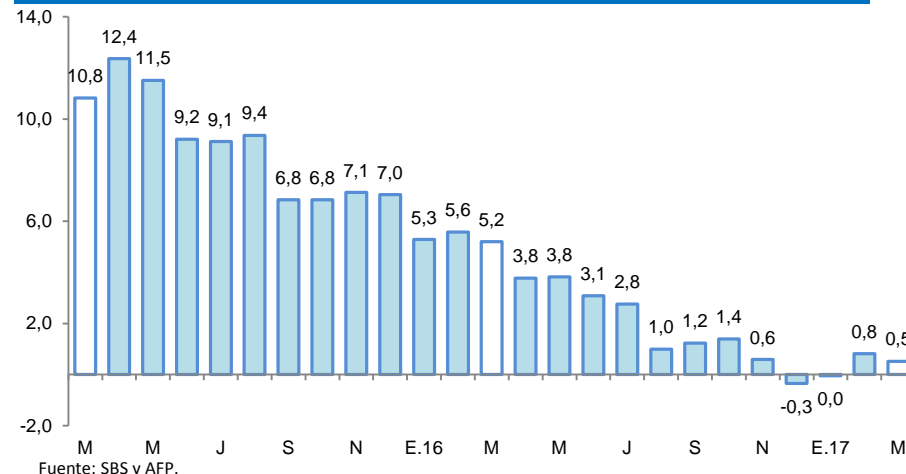

LORETO: Tasa de morosidad ^{1/}

(Porcentaje del saldo total de crédito)

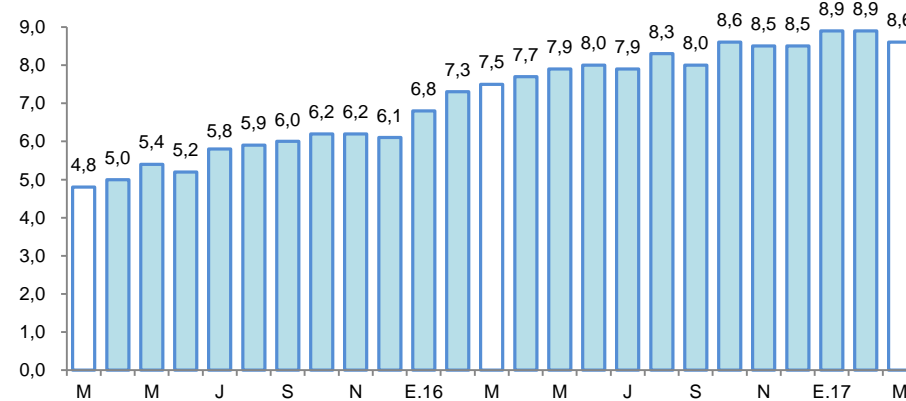

^{1/} preliminar, calculado en base a: (créditos vencidos + créditos en cobranza judicial) / colocaciones brutas.
Fuente: SBS y AFP.



Los depósitos en Loreto cayeron en 7,4 por ciento interanual en marzo, a S/ 1 040 millones.

LORETO: Depósitos

(Saldos a fin de periodo en millones de soles)

	Estructura %	Marzo		Var.% Nominal
	Mar-17	2016	2017	Mar-17 / Mar-16
Banco de la Nación	14,2	191	148	-22,5
Banca Múltiple	67,9	738	706	-4,4
Instituciones No Bancarias	17,9	194	186	-3,8
Financieras	0,3	2	3	29,6
Cajas Municipales	17,7	192	184	-4,2
Cajas Rurales	0,0	0	0	-
TOTAL	100,0	1 123	1 040	-7,4
Vista	27,8	370	289	-21,8
Ahorro	39,5	420	411	-2,2
A plazo	32,7	333	340	2,0
MN	76,9	867	800	-7,8
ME	23,1	255	240	-5,9
ME (Mill. US\$)		77	74	-3,7

Fuente: SBS y AFP

Elaboración: BCRP, Sucursal Iquitos. Departamento de Estudios Económicos.

LORETO: Crecimiento de los depósitos totales

(Var.% respecto a similar mes del año anterior)

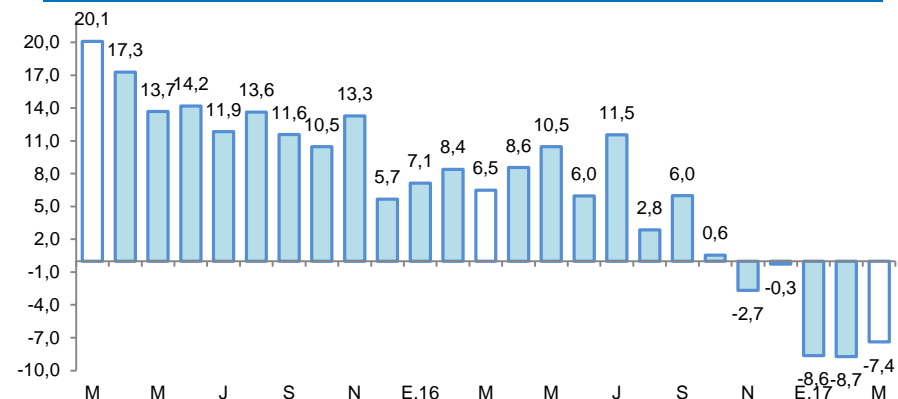

Fuente: SBS y AFP.

La inversión pública registró un crecimiento de 41,8 por ciento interanual en marzo.

LORETO: Inversión pública ^{1/ 2/} (En millones de soles)

	Marzo			Enero - Marzo		
	2016	2017	Var. % real	2016	2017	Var. % real
Gobierno nacional	7,0	15,2	108,8	12,7	31,7	141,1
Gobierno regional	21,0	19,1	-12,4	28,7	43,3	45,9
Gobiernos locales	21,4	38,5	73,0	34,3	58,8	65,1
Total	49,4	72,8	41,8	75,7	133,7	70,6

1/ Información actualizada al 31 de mayo de 2017.

2/ Comprende la adquisición de activos no financieros.

Fuente: MEF.

Elaboración: BCRP. Sucursal Iquitos.

LORETO: Crecimiento de la inversión pública (Var. % real con respecto a similar mes del año anterior)

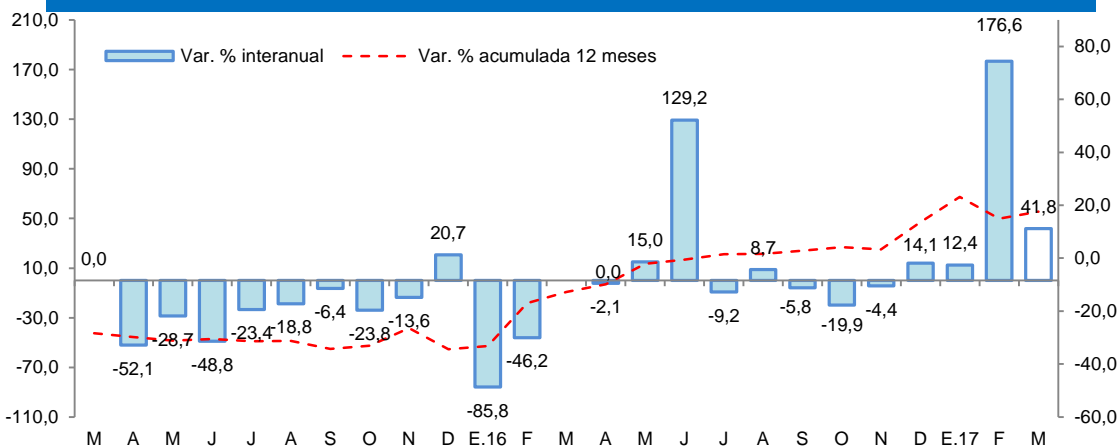

Fuente: MEF

Elaboración: BCRP. Sucursal Iquitos.

- La inversión pública registró un crecimiento de 41,8 por ciento interanual en marzo, explicado por la mayor ejecución de obras en el gobierno nacional y los gobiernos locales, (108,8 por ciento) y (73,0 por ciento), respectivamente; mientras que la inversión en el gobierno regional disminuyó en 12,4 por ciento. La mayor inversión del gobierno nacional se asoció al avance de obras portuarias en Yurimaguas y la de los gobiernos locales a obras de agua potable y saneamiento.

- En el periodo enero-marzo de 2017, la inversión registró una expansión de 70,6 por ciento interanual, explicada por la mayor ejecución de proyectos en los tres niveles de gobierno; en particular gobierno nacional (141,1 por ciento) y gobiernos regionales (65,1 por ciento).

- En el primer de 2017, la inversión ejecutada representó el 10,4 por ciento del presupuesto institucional modificado (PIM); los gobiernos locales avanzaron en 14,9 por ciento, el gobierno regional avanzó el 11,1 por ciento; y el gobierno nacional el 6,3 por ciento.