



BANCO CENTRAL DE RESERVA DEL PERÚ

Loreto: Síntesis de Actividad Económica - Enero 2017 -

**Departamento de Estudios Económicos
Sucursal Iquitos**

Miércoles, 12 de abril de 2017

Los sectores pesca y agropecuario crecieron en 33,8 por ciento y 4,2 por ciento interanual en enero, respectivamente; mientras que el sector minería se contrajo en 65,8 por ciento.

Actividad Primaria

- El **sector agropecuario** registró un crecimiento de 4,2 por ciento interanual en enero, explicado por los resultados positivos de los sub-sectores agrícola y pecuario, que crecieron en 4,3 por ciento y 2,9 por ciento, respectivamente.
- El **sector pesca** creció en 33,8 por ciento interanual en enero, debido al mayor dinamismo en el desembarque de pescado para consumo humano directo, que creció en sus tres estados de conservación.
- La **actividad minera** disminuyó en 65,8 por ciento interanual en enero, debido al cierre temporal del Oleoducto Norperuano por derrames, y mantenimiento, que imposibilitan el bombeo.

LORETO: Crecimiento de la producción agropecuaria

(Var.% real respecto a similar mes del año anterior)

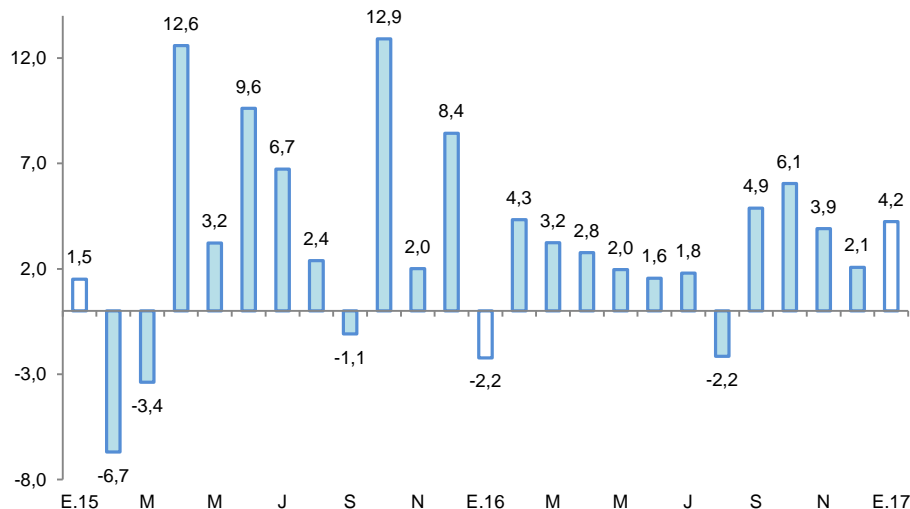

Fuente: DRAL y MINAGRI

Elaboración: BCRP, Sucursal Iquitos. Departamento de Estudios Económicos.

LORETO: Crecimiento de la producción petrolera

(Var.% real respecto a similar mes del año anterior)

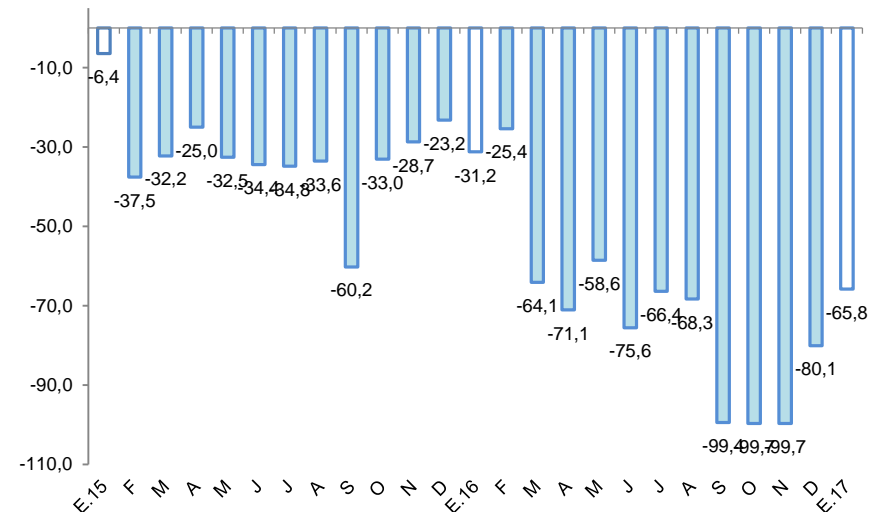

Fuente: PerúPetro S.A.

Elaboración: BCRP, Sucursal Iquitos. Departamento de Estudios Económicos.

En enero, crecieron interanual, créditos de consumo, inversión pública y manufactura; pero cayeron los arribos de turistas a establecimientos de hospedaje, empleo en empresas privadas formales de 10 y más trabajadores en Iquitos, crédito hipotecario y crédito total.

- La **producción manufacturera** registró un crecimiento de 0,9 por ciento interanual en enero, explicado por el resultado positivo de la industria primaria; mientras que la industria no primaria disminuyó en 4,7 por ciento.
- Los **arribos de turistas a los establecimientos de hospedaje** disminuyeron en 28,8 por ciento interanual en enero, debido al menor dinamismo del turismo interno.
- El **empleo** en empresas privadas formales de 10 y más trabajadores en Iquitos cayó en 14,1 por ciento interanual en enero, debido al menor requerimiento de trabajadores en todas las ramas de actividad, en particular primaria y manufactura.
- El **crédito total** en Loreto cayó en 0,1 por ciento interanual en enero, a S/ 2 127 millones; asimismo, el crédito hipotecario disminuyó en 3,7 por ciento interanual; mientras los créditos de consumo registraron un crecimiento de 12,6 por ciento.
- La **inversión pública** creció en 12,4 por ciento, en valores reales, frente a la registrada en enero del año anterior, debido a la mayor ejecución de obras en los gobiernos locales; mientras el gobierno nacional y el regional disminuyeron sus montos de inversión.

LORETO: Otros indicadores de actividad económica

(Variación % respecto a similar mes del año anterior)

	Ago.16	Set.16	Oct.16	Nov.16	Dic.16	Ene.17
Producción industrial 1/	↓ -1,9	↓ -1,7	↓ -9,8	↓ -20,4	↓ -15,6	↑ 0,9
Arribos a los establecimientos hospedaje	↑ 26,5	↑ 22,4	↓ -14,5	↑ 6,0	↓ -14,7	↓ -28,8
Empleo formal urbano 2/	↓ -16,8	↓ -18,8	↓ -15,0	↓ -12,9	↓ -12,8	↓ -14,1
Crédito total	↑ 3,1	↑ 1,0	↑ 1,2	↑ 0,6	↓ -0,3	↓ -0,1
Créditos de consumo	↑ 10,5	↑ 10,5	↑ 11,7	↑ 12,3	↑ 12,5	↑ 12,6
Crédito hipotecario	↑ 2,9	↑ 3,4	↓ -0,4	↓ -2,2	↓ -3,7	↓ -3,7
Inversión pública 1/	↑ 129,2	↑ 8,7	↓ -5,8	↓ -4,4	↑ 14,1	↑ 12,4

1/ En términos reales.

2/ En empresas de 10 a más trabajadores situadas en la ciudad de Iquitos.

Fuente: SBS y AFP, MTPE, MEF, MINCETUR y DIREPRO.

Elaboración: BCRP, Sucursal Iquitos.

Algunos hechos de importancia suscitados en enero 2017:

- El 13 de enero a consecuencia de las intensas lluvias se produjo el incremento del caudal de los afluentes del río Huallaga (Shanusi y Paranapura) y su posterior desborde, que causó la inundación de viviendas en Yurimaguas, afectado unas 800 familias de 9 comunidades y 6 asentamientos humanos ribereños. También dañaron sembríos de arroz, plátano y yuca. Las vías sin asfaltar se convirtieron en charcos de lodo que afectaron el tránsito vehicular y peatonal. Las fuertes lluvias provocaron también el incremento del caudal de las quebradas poniendo en riesgo el pase de los vehículos, por lo cual se restringió el pase por siete horas en la carretera Yurimaguas-Tarapoto, aunado los deslizamiento de rocas a la altura del cerro Escalera.
- En el sector hotelero este 2017, la cadena hotelera estadounidense Hilton Worldwide anunció que llegará con su marca de lujo DoubleTree by Hilton a Iquitos. Por su parte, Casa Andina confirmó que para este 2017 abrirá un hotel Classic en Iquitos de 100 habitaciones.
- Hasta la fecha, el Oleoducto Norperuano, luego de sufrir sucesivas roturas, se encuentra paralizado por disposición del Osinergmin y el MEM, y aun no fija fecha para que reanude su operación.
- El Proyecto Especial Datem del Marañón, Alto Amazonas, Loreto, inició el proceso para la construcción de un canal de riego de 24 kilómetros, para irrigar un promedio de 1 600 hectáreas de arroz, cacao y cítricos, en la provincia de Alto Amazonas. Actualmente se ha verificado el lugar de la captación del río Shanusi para el citado proyecto y se ha adelantado que la ejecución demandará una inversión de S/ 20 millones.
- La nave Ferry ya se encuentra en Iquitos y empezará a operar Iquitos-Santa Rosa el de 16 de febrero, en su recorrido cubrirá rutas intermedias como indiana, Pevas, San Pablo, Caballo Cocha, hasta llegar a santa Rosa. Es un medio de transporte que va a tener una capacidad para unas 300 persona, que van en dos pisos. El trayecto se cubrirá entre unas 8 a 10 horas hasta la localidad de Santa Rosa. El servicio se ofrecerá tres veces por semana. El precio mínimo será entre S/ 10 y S/ 80.

La actividad agropecuaria creció en 4,2 por ciento interanual en enero, debido a los resultados positivos de los sub-sectores agrícola y pecuario.

LORETO: Producción de principales productos agropecuarios ^{1/} (Toneladas)

Sub-sectores	Estructura Porcentual 2015 ^{2/}	Enero			
		2016	2017	Var. %	Contribución ³
AGRÍCOLA	80,8			4,3	3,6
Orientado a la industria	18,1			2,9	0,6
Caña de azúcar	1,5	15 584	15 708	0,8	0,0
Palma aceitera	5,5	10 095	10 188	0,9	0,1
Maíz amarillo duro	10,8	11 327	11 757	3,8	0,5
Cacao	0,4	25	28	12,0	0,0
Orientado al mercado interno	62,6			4,8	3,0
Arroz cáscara	11,8	8 020	8 339	4,0	0,5
Yuca	20,1	32 607	35 392	8,5	1,7
Plátano	14,2	23 335	23 549	0,9	0,1
Maíz choclo	1,6	2 397	2 656	10,8	0,3
Piña	0,9	2 187	2 219	1,5	0,0
Otros	14,0	23 124	23 795	3,3	0,4
PECUARIO	19,2			3,9	0,6
Carne de aves ^{4/}	15,1	1 835	1 863	1,5	0,2
Carne de porcino ^{4/}	1,1	163	191	17,2	0,2
Carne de vacuno ^{4/}	0,8	82	94	14,6	0,1
Huevos	1,9	310	344	11,0	0,2
Leche	0,3	189	183	-3,2	0,0
Otros	0,1	15	17	13,3	0,0
SECTOR AGROPECUARIO	100,0			4,2	4,2

El **sub-sector agrícola** registró una expansión de 4,3 por ciento interanual en enero, debido a la mayor producción de yuca, maíz amarillo duro, arroz y maíz choclo; todos los casos se explicaron por las mayores áreas cosechadas y mejores rendimientos, con excepción del menor rendimiento del cultivo arroz.

La **producción pecuaria** registró un crecimiento de 3,9 por ciento interanual en enero, explicado por la mayor producción de carne (vacuno, porcino y aves) y huevos.

1/ Cifras preliminares.

2/ A precios de 2007.

3/ En base a la estructura porcentual de similar periodo de 2016.

4/ Peso neto.

Fuente: DRAL y MINAGRI.

Elaboración: BCRP, Sucursal Iquitos. Departamento de Estudios Económicos.

El Valor Bruto de la Producción (VBP) del sector pesca registró un crecimiento de 33,8 por ciento interanual en enero.

LORETO: Producción pesquera ^{1/}

(En TM y Miles de Unidades)

	Enero		Var. %
	2016	2017	
Consumo Humano (toneladas)	575	835	45,2
Fresco	550	782	42,2
Llambina	70	108	54,3
Ractacara	46	40	-13,0
Boquichico	148	156	5,4
Palometa	85	171	101,2
Sardina	12	18	50,0
Otras especies	189	289	52,9
Salpreso	4	9	125,0
Seco salado	21	44	109,5
Ornamentales (miles de unidades)	492	455	-7,5
Mercado interno	40	25	-37,5
Mercado externo	452	430	-4,9
SECTOR PESCA 2/			33,8

1/ Cifras preliminares.

2/ A precios de 2007.

Fuente: DIREPRO.

Elaboración: BCRP, Sucursal Iquitos. Departamento de Estudios Económicos

- El VBP del sector pesca registró un crecimiento de 33,8 por ciento interanual en enero, explicado por el mayor del desembarque de pescado para consumo humano directo en sus tres estados de conservación, ante la abundancia de las especies boquichico, llambina y palometa; mientras que la pesca ornamental disminuyó en 7,5 por ciento, debido a la escasez de las especies tetra neón, corydora julli y arahuana para la exportación.

La producción fiscalizada de petróleo crudo se contrajo en 65,8 por ciento interanual en enero.

LORETO: Sub-sector Hidrocarburos ^{1/}

(Miles de barriles)

Hidrocarburos	Estructura Porcentual		Enero		
	2015 ^{2/}	2016	2017	Var. %	Contribución ^{3/}
Petróleo crudo	100,0	520	178	-65,8	-65,8
SECTOR MINERÍA 2/	100,0			-65,8	-65,8

1/ Cifras preliminares.

2/ A precios de 2007.

3/ En base a la estructura porcentual de similar periodo de 2016.

Fuente: Perúpetro S.A.

Elaboración: BCRP, Sucursal Iquitos. Departamento de Estudios Económicos.

- Explicada por el cierre temporal del Oleoducto Norperuano desde mediados de febrero de 2016, por los derrames de petróleo y mantenimiento, que imposibilitan el bombeo; a pesar de la recuperación del precio internacional del petróleo crudo.
- El lote 8 es el único que tuvo operaciones de producción; no operaron los lotes 192; 67, 31-B Y 31-E.

LORETO: Crecimiento de la producción de petróleo crudo

(Var.% real respecto a similar mes del año anterior)

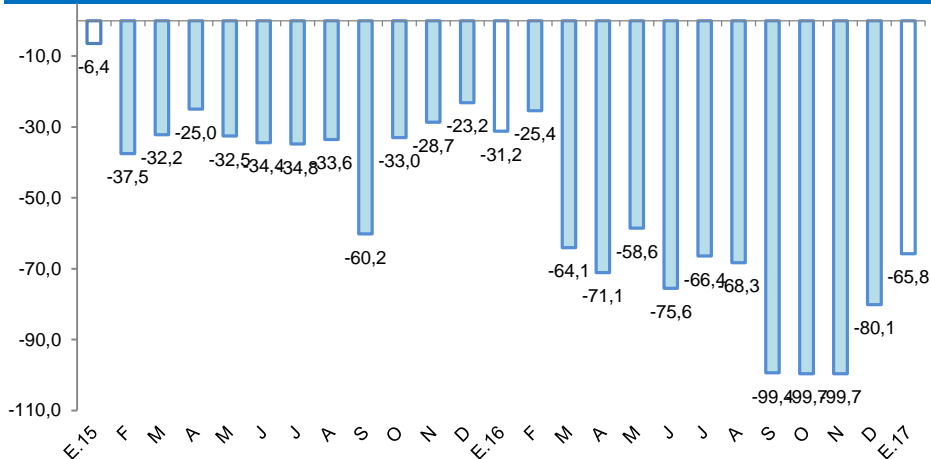

Fuente: PerúPetro.

Elaboración: BCRP, Sucursal Iquitos. Departamento de Estudios Económicos.

LORETO: Cotización internacional de petróleo-WTI

(US\$/bl. promedio mensual)

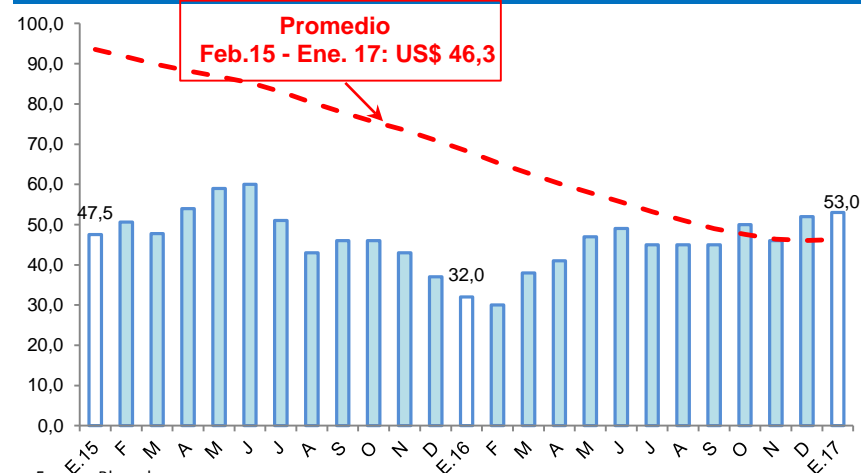

Fuente: Bloomberg.

Elaboración: BCRP, Sucursal Iquitos. Departamento de Estudios Económicos.

La actividad manufacturera registró un crecimiento de 0,9 por ciento interanual en enero, explicado por el resultado positivo de la industria primaria.

LORETO: Producción manufacturera ^{1/}

(Variación % real respecto al mismo periodo del año anterior)

Ramam de actividad	Estructura Porcentual 2015 2/	Enero	
		Var. %	Contribución ^{3/}
MANUFACTURA PRIMARIA	56,9	4,3	
Productos cárnicos	0,0	-	-
Refinación de petróleo	56,9	4,3	2,7
MANUFACTURA NO PRIMARIA	43,1	-4,7	
Conservas de palmito	0,2	-56,5	-0,2
Productos lácteos	0,1	-39,4	0,0
Pilado de arroz	0,0	-	-
Alimentos para animales	0,0	374,6	0,0
Productos de panadería	0,3	58,3	0,2
Bebidas malteadas	0,3	-100,0	-0,2
Bebidas gaseosas	6,7	-2,4	-0,2
Madera aserrada	17,2	-8,2	-0,8
Triplay	6,0	-4,8	-0,3
Periódicos	0,1	0,0	0,0
Impresión	0,1	-68,2	-0,1
Oxígeno industrial	0,1	0,0	0,0
Ladrillos	0,0	0,0	0,0
Mallas metálicas	0,0	-100,0	0,0
Motores para pozos	0,0	-	-
Bombas para pozos	0,1	-1,9	0,0
Motocicletas y motokar	12,1	-2,0	-0,3
SECTOR MANUFACTURA	100,0	0,9	0,9

1/ Cifras preliminares.

2/ A precios de 2007.

3/ En base a la estructura porcentual de similar periodo de 2016.

Fuente: DIREPRO y Empresas.

Elaboración: BCRP, Sucursal Iquitos. Departamento de Estudios Económicos.

- La industria primaria registró una expansión de 4,3 por ciento frente a enero del año anterior, explicada por la mayor producción de refinados de petróleo crudo.
- La industria no primaria se contrajo en 4,7 por ciento interanual en enero, debido a la menor producción de madera aserrada, triplay, motocicletas y motokar, bebidas gaseosas, conservas de palmito, impresión, sumado la ausencia de producción de malla metálicas y bebidas malteadas.

LORETO: Crecimiento de la manufactura no primaria

(Variación % real respecto al mismo mes del año anterior)

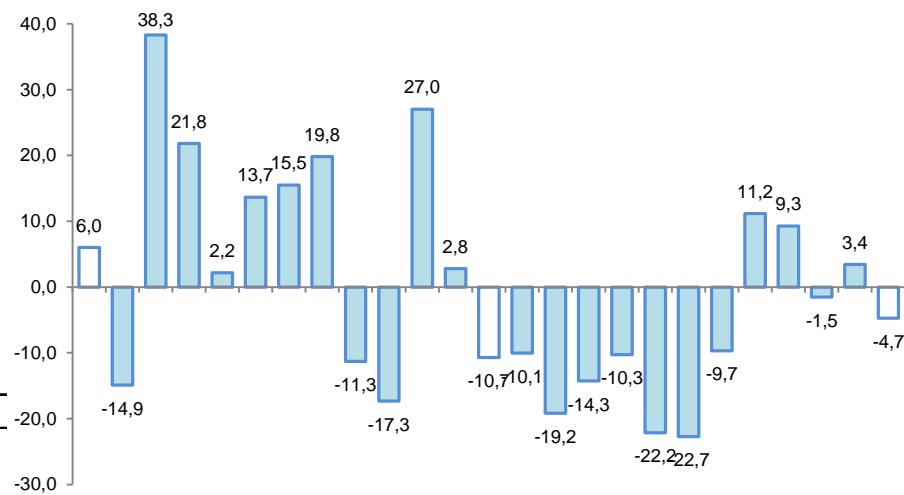

Fuente: DIREPRO y Empresas

Elaboración: BCRP, Sucursal Iquitos. Departamento de Estudios Económicos.

El empleo en empresas privadas formales de 10 y más trabajadores en Iquitos cayó en 14,1 por ciento interanual en enero.

Iquitos: Índice mensual de empleo en empresas privadas formales de 10 a más trabajadores (Octubre 2010 = 100) 1/

Rama de Actividad	Enero		
	2016	2017	Var. %
Primaria ^{2/}	47,0	37,5	-20,3
Manufactura	89,6	64,6	-27,9
Comercio	110,9	107,9	-2,7
Transporte y Comunicaciones	98,0	83,6	-14,7
Servicios ^{3/}	100,2	87,9	-12,3
Total	89,6	77,0	-14,1

Nota: La información corresponde al primer día de cada mes.

1/ Cifras preliminares.

2/ Conformada por las subramas agricultura, pesca e hidrocarburos.

3/ Conformada por las subramas servicios prestados a empresas, restaurantes y hoteles, establecimientos financieros, enseñanza, servicios sociales y comunales; y electricidad, gas y agua.

Fuente: MTPE – Encuesta Nacional de Variación Mensual del Empleo (ENVME).

- El empleo en empresas privadas formales de 10 y más trabajadores en Iquitos cayó en 14,1 por ciento interanual en enero, debido al menor requerimiento de trabajadores en las cinco ramas de actividad, en particular manufactura (-27,9 por ciento) y primaria (-20,3 por ciento), por el deterioro de las actividades petrolera y forestal, respectivamente.

Ciudad de Iquitos: Crecimiento del empleo formal urbano (Var.% respecto a similar mes del año anterior)

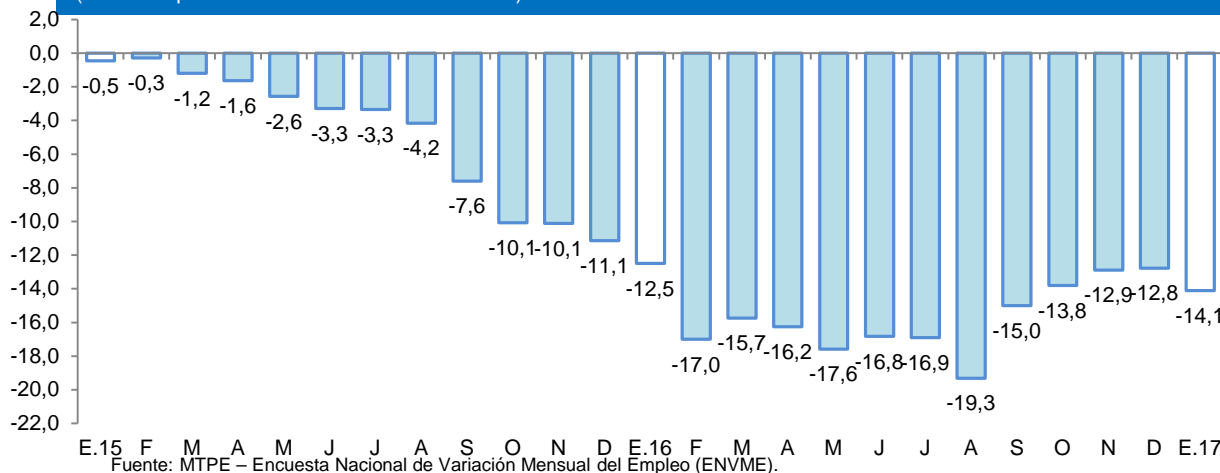

El crédito en Loreto se redujo en 0,05 por ciento con respecto a enero del año anterior.

LORETO: Crédito ^{1/}

(Saldos a fin de periodo en millones de soles)

	Estructura % Ene-17	Enero		Var.% Nominal Ene-17 / Ene-16
		2016	2017	
Banco de la Nación	9,9	177	210	18,6
Agrobanco	3,5	58	74	26,6
Banca Múltiple	69,8	1 541	1 484	-3,7
Instituciones No Bancarias	16,9	352	359	2,2
Financieras	4,2	88	89	1,2
Cajas Municipales	12,2	255	260	1,9
Cajas Rurales	0,0	0	0	-
Edpymes	0,5	8	10	23,2
Arrendamiento Financiero	0,0	0	0	-
TOTAL	100,0	2 128	2 127	-0,05
Empresas	56,0	1 273	1 190	-6,5
Personas	44,0	855	937	9,6
Consumo	37,0	699	786	12,6
Hipotecario	7,1	156	150	-3,7
MN	93,6	1 923	1 990	3,5
ME	6,4	205	136	-33,6
ME (Mill. US\$)		59	42	-29,8

Fuente: SBS y AFP

Elaboración: BCRP, Sucursal Iquitos. Departamento de Estudios Económicos.

- La tasa de morosidad en enero de 2017 fue de 8,9 por ciento, superior en 2,8 puntos porcentuales a la registrada en el mismo mes del 2016. La morosidad en las cajas municipales (10,3 por ciento) se incrementó en 2,0 puntos porcentuales frente a enero de 2016; y en la banca múltiple (10,0 por ciento) creció en 2,8 puntos porcentuales interanual.

LORETO: Crecimiento del crédito

(Var.% respecto a similar mes del año anterior)

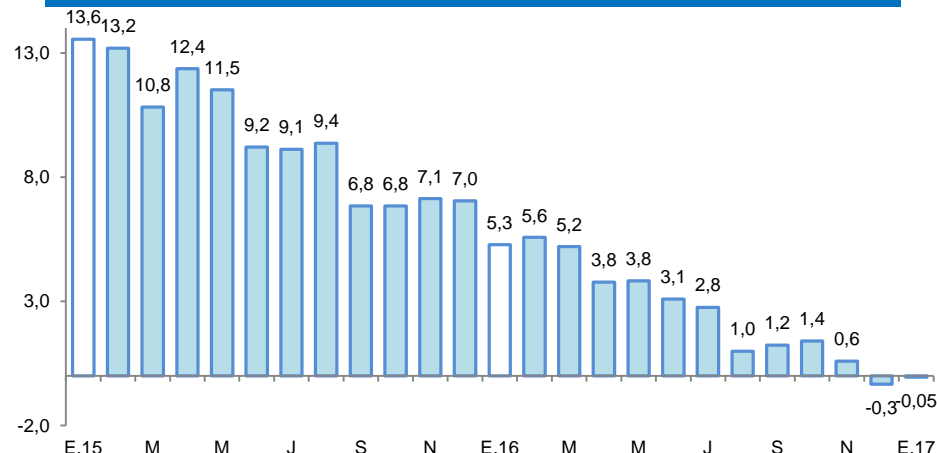

Fuente: SBS y AFP.

LORETO: Tasa de morosidad ^{1/}

(Porcentaje del saldo total de crédito)

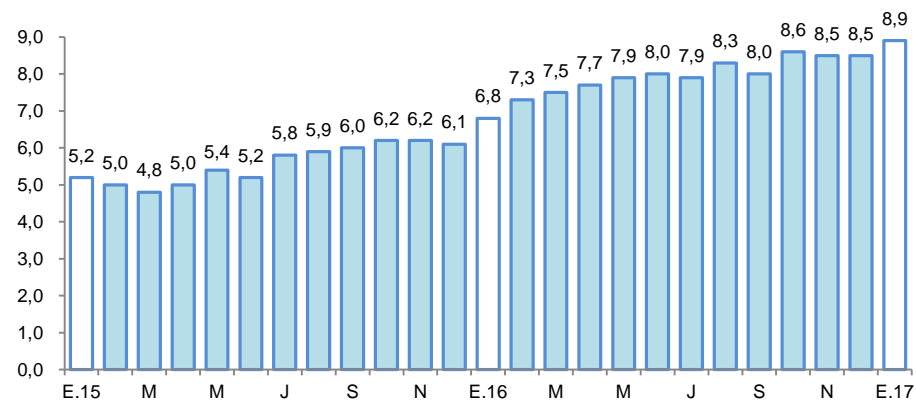

^{1/} preliminar, calculado en base a: (créditos vencidos + créditos en cobranza judicial) / colocaciones brutas.
Fuente: SBS y AFP.

Los depósitos en Loreto cayeron en 8,6 por ciento interanual en enero, a S/ 1 023 millones.

LORETO: Depósitos

(Saldos a fin de periodo en millones de soles)

	Estructura % Ene-17	Enero		Var.% Nominal Ene-17 / Ene-16
		2016	2017	
Banco de la Nación	15,7	170	160	-5,7
Banca Múltiple	65,8	758	673	-11,2
Instituciones No Bancarias	18,5	192	190	-1,4
Financieras	0,2	2	2	26,8
Cajas Municipales	18,3	190	187	-1,7
Cajas Rurales	0,0	0	0	-
TOTAL	100,0	1 120	1 023	-8,6
Vista	25,9	321	265	-17,4
Ahorro	41,2	441	421	-4,5
Aplazo	33,0	358	337	-5,8
MN	77,8	823	797	-3,2
ME	22,2	297	227	-23,8
ME (Mill. US\$)		86	69	-19,5

Fuente: SBS y AFP

Elaboración: BCRP, Sucursal Iquitos. Departamento de Estudios Económicos.

LORETO: Crecimiento de los depósitos totales

(Var.% respecto a similar mes del año anterior)

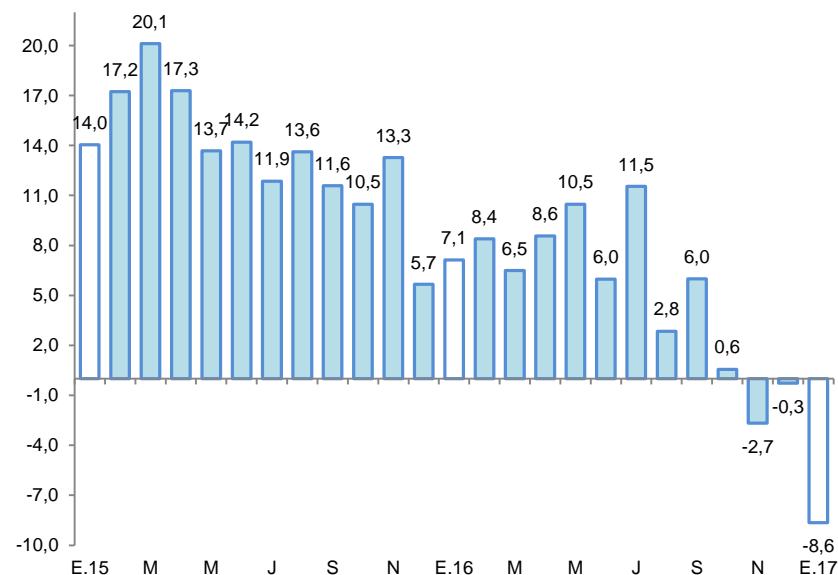

Fuente: SBS y AFP.

La inversión pública registró un crecimiento de 12,4 por ciento interanual en enero.

LORETO: Inversión pública ^{1/ 2/}

(En millones de soles)

	Enero		Var. % real
	2016	2017	
Gobierno nacional	1,6	1,5	-5,9
Gobierno regional	2,3	1,3	-44,8
Gobiernos locales	4,6	7,0	46,6
Total	8,4	9,8	12,4

1/ Información actualizada al 28 de febrero de 2017.

2/ Comprende la adquisición de activos no financieros.

Fuente: MEF.

Elaboración: BCRP. Sucursal Iquitos.

LORETO: Crecimiento de la inversión pública

(Var. % real con respecto a similar mes del año anterior)

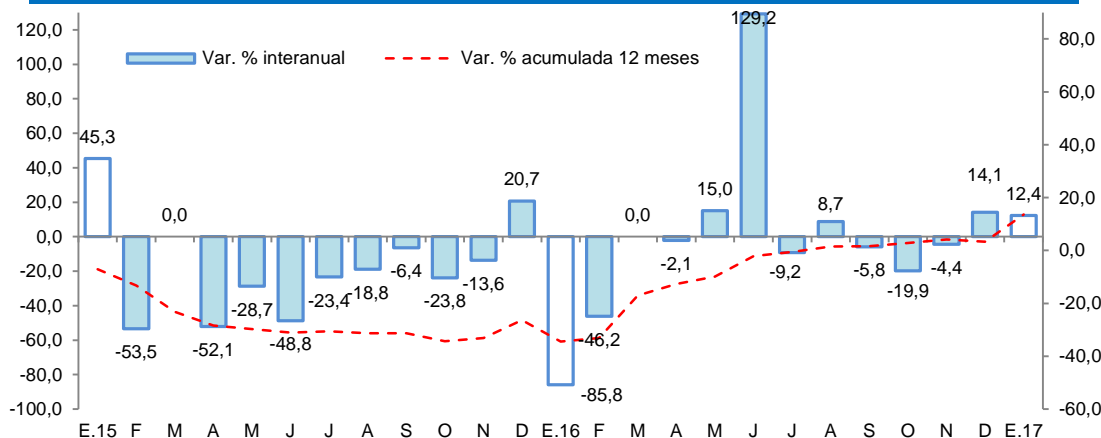

Fuente: MEF

Elaboración: BCRP. Sucursal Iquitos.

- La inversión pública registró un crecimiento de 12,4 por ciento interanual en enero, explicado por la mayor ejecución de obras en los gobiernos locales; mientras la inversión del gobierno regional y nacional disminuyó en 44,8 por ciento y 5,9 por ciento interanual, respectivamente. En el primer mes del año, la inversión pública se caracteriza por ser baja.

- En enero de 2017, la inversión ejecutada representó el 0,9 por ciento del presupuesto institucional modificado (PIM); los gobiernos locales avanzaron el 3,2 por ciento; el gobierno regional el 0,6 por ciento y el gobierno nacional el 0,2 por ciento.

- El gobierno nacional y el regional no avanzaron en proyectos de gran envergadura. Los gobiernos locales invirtieron S/ 1,0 millones en el mejoramiento del Jirón Samuel Barseath en Contamana, en el distrito del mismo nombre, en la provincia de Ucayali.