

BANCO CENTRAL DE RESERVA DEL PERÚ
SUCURSAL IQUITOS



UCAYALI: Síntesis de Actividad Económica
AGOSTO 2016¹

Departamento de Estudios Económicos

El Banco Central de Reserva del Perú (BCRP) considera importante presentar un conjunto de indicadores sectoriales de actividad económica regional, cuya base estadística es recopilada de diversas fuentes de información que se consideran confiables. La responsabilidad sobre las estadísticas cuya fuente es externa al BCRP recae en la entidad que provee el dato original. Este documento puede reproducirse total o parcialmente, sin autorización expresa, siempre y cuando se cite la fuente.

¹ En el presente informe participaron Arnulfo Cumbicus y Mario López.

ÍNDICE

	<i>Página</i>
RESUMEN EJECUTIVO.....	3
I. ACTIVIDAD PRODUCTIVA.....	5
1. Actividad primaria.....	5
1.1. Sector agropecuario.....	5
1.2. Sector pesca	6
1.3. Sector minería.....	7
2. Otros indicadores sectoriales.....	8
2.1 Sector manufactura.....	8
2.2 Arribos de turistas a los establecimientos de hospedaje.....	9
II. ASPECTOS LABORALES.....	10
1. Empleo	10
III. SECTOR EXTERNO.....	11
1. Exportaciones.....	11
IV. CRÉDITO Y DEPÓSITOS.....	12
1. Crédito.....	12
2. Depósitos	14
V. EJECUCIÓN DEL PRESUPUESTO DE GASTOS DEL GOBIERNO GENERAL.....	15
1. Gasto corriente no financiero	15
2. Inversión pública	15
VI. ANEXOS.....	18



RESUMEN EJECUTIVO

Principales hechos de importancia

- El sector **pesca** creció en 1,0 por ciento interanual en agosto, mientras el sector agropecuario registró una disminución de 13,7 por ciento frente a agosto del año anterior.
- En **otros indicadores** de actividad económica se expandieron interanual la inversión pública (258,1 por ciento), créditos de consumo (15,1 por ciento), arribos de turistas a los establecimientos de hospedaje (10,4 por ciento), producción industrial (8,7 por ciento), crédito total (7,9 por ciento), crédito hipotecario (7,8 por ciento) y empleo en empresas privadas formales de 10 y más trabajadores en Pucallpa (0,5 por ciento).

Actividad primaria

- El **sector agropecuario** registró una disminución de 13,7 por ciento interanual en agosto, explicada por los resultados negativos de los sub-sectores agrícola (-13,3 por ciento) y pecuario (-15,4 por ciento), con ello, en el periodo enero-agosto acumuló una caída de 3,7 por ciento interanual, debido al resultado negativo del sub-sector pecuario (-33,5 por ciento).
- El **sector pesca** se expandió en 1,0 por ciento interanual en agosto, inducido por el mayor desembarque de pescado para consumo humano en estado fresco, en particular la especie boquichico; pero, en el periodo enero-agosto acumuló una disminución de 8,3 por ciento.
- El **sector minería** cayó en 38,5 por ciento interanual en agosto, debido a la menor producción de líquidos de gas natural y gas natural en el lote 31-C, sumado la menor producción de petróleo crudo en el lote 131; con ello, en el periodo enero-agosto de 2016, la minería acumuló una contracción de 31,1 por ciento interanual.

Otros indicadores de actividad económica

- La **manufactura** creció en 8,7 por ciento interanual en agosto, debido al resultado positivo de la industria no primaria, con ello, en el periodo enero-agosto acumuló un crecimiento de 5,3 por ciento, explicado por el resultado positivo de la industria no primaria.
- Los **arribos de turistas a establecimientos de hospedaje** aumentaron en 10,4 por ciento interanual en agosto, debido al mayor dinamismo del turismo interno; con ello, en el periodo enero-agosto de 2016 acumularon un crecimiento de 3,7 por ciento interanual.
- El **empleo** en empresas privadas formales de 10 y más trabajadores en Pucallpa registró un crecimiento de 0,5 por ciento interanual en agosto, explicado por el mayor requerimiento de trabajadores en tres de las cinco ramas de actividad económica; pero, en el periodo enero-agosto de 2016 acumuló en promedio una disminución de 1,1 por ciento.
- El **crédito total** se incrementó en 7,9 por ciento interanual en agosto, a S/. 1 464 millones; asimismo, los **créditos de consumo e hipotecario** crecieron en 15,1 por ciento y 7,8 por ciento interanual, respectivamente.
- La **inversión pública** creció en 258,1 por ciento interanual en agosto, debido a la mayor ejecución de obras en los gobiernos locales y gobierno nacional. Respecto al avance de proyectos de envergadura, el **gobierno nacional** destinó S/ 41,8 millones en la rehabilitación y mejoramiento de la carretera Puerto Bermúdez-San Alejandro; S/ 7,1 millones en la construcción de una segunda calzada del tramo Aeropuerto Pucallpa-Cementerio Jardín del Buen Recuerdo; S/ 4,0 millones en la rehabilitación y mejoramiento de carretera Tingo María-Aguaytia-Pucallpa; y S/ 3,8 millones en el acondicionamiento turístico del Lago Yarinacocha; el **gobierno regional** no realizó inversiones de gran envergadura; y los **gobiernos locales** desembolsaron S/ 5,2 millones en el mejoramiento del camino vecinal desde el centro poblado

San José hasta el caserío Santa Rosa, ruta UC-560 y R-07, Puerto Callao, en el distrito de Yarinacocha, en la provincia de Coronel Portillo; y S/ 2,1 millones en el manejo de residuos sólidos municipales.

Cuadro N° 1
UCAYALI: OTROS INDICADORES DE ACTIVIDAD ECONÓMICA
 (Variación % respecto a similar mes del año anterior)

	Mar.16	Abr.16	May.16	Jun.16	Jul.16	Ago.16
Producción industrial 1/	↓ -1,9	↑ 2,3	↑ 12,9	↑ 1,6	↓ -6,2	↑ 8,7
Arribos a los establecimientos de hospedaje	↑ 14,9	↑ 25,8	↓ -7,7	↓ -26,5	↓ -3,0	↑ 10,4
Empleo formal urbano 2/	↓ -1,2	↓ -1,5	↑ 1,0	↓ -1,9	↓ -2,8	↑ 0,5
Crédito total	↑ 3,7	↑ 3,1	↑ 4,2	↑ 7,4	↑ 7,5	↑ 7,9
Créditos de consumo	↑ 11,0	↑ 10,4	↑ 16,1	↑ 16,1	↑ 12,1	↑ 15,1
Crédito hipotecario	↑ 6,0	↑ 3,7	↑ 11,4	↑ 12,1	↑ 10,5	↑ 7,8
Inversión pública 1/	↓ -22,4	↑ 86,8	↑ 74,4	↓ -3,6	↑ 125,7	↑ 258,1

1/ En términos reales.

2/ En empresas de 10 a más trabajadores situadas en la ciudad de Pucallpa.

Fuentes: SBS y AFP, MTPE, MEF, DIRCETUR y DIREPRO.

Elaboración: BCRP, Sucursal Iquitos. Departamento de Estudios Económicos.

I. ACTIVIDAD PRODUCTIVA

1. Actividad primaria

1.1. Sector agropecuario

- La actividad agropecuaria registró una caída de 13,7 por ciento interanual en agosto, explicada por los resultados negativos de los sub-sectores agrícola y pecuario.
- En el periodo enero-agosto de 2016, la actividad agropecuaria cayó en 3,7 por ciento interanual, debido al resultado negativo del sub-sector pecuario.

Cuadro N° 2
UCAYALI: PRODUCCIÓN DE PRINCIPALES PRODUCTOS AGROPECUARIOS ^{1/}
 (Toneladas)

Sub-sectores	Estructura Porcentual 2014 ^{2/}	Agosto				Enero - Agosto			
		2015	2016	Var. %	Contribución ^{3/}	2015	2016	Var. %	Contribución ^{3/}
AGRÍCOLA	80,3			-13,3	-10,6			5,0	3,9
Orientado a la industria	19,6			-8,0	-2,2			28,0	6,2
Caña de azúcar	0,4	1 951	1 229	-37,0	-0,1	16 209	12 339	-23,9	-0,1
Palma aceitera	11,2	15 227	10 795	-29,1	-4,0	110 921	121 448	9,5	1,1
Maíz amarillo duro	4,5	1 098	1 342	22,2	0,5	14 819	14 516	-2,0	-0,1
Cacao	3,6	736	838	13,9	1,5	4 597	7 826	70,2	5,3
Orientado al mercado interno	60,6			-15,9	-8,5			-4,3	-2,4
Arroz cáscara	5,1	2 994	2 699	-9,9	-0,7	13 851	13 673	-1,3	0,0
Yuca	9,4	12 482	9 757	-21,8	-2,6	101 342	94 902	-6,4	-0,7
Plátano	23,2	20 664	18 347	-11,2	-2,3	173 409	177 405	2,3	0,4
Naranja	0,9	306	290	-5,2	0,0	6 994	6 825	-2,4	0,0
Papaya	3,1	3 831	2 918	-23,8	-0,8	31 971	30 676	-4,1	-0,1
Otros	18,9	6 006	4 810	-20,7	-2,1	77 377	74 779	-11,1	-1,9
PECUARIO	19,7			-15,4	-3,1			-33,5	-7,6
Carne de aves ^{4/}	12,7	1 198	890	-25,7	-3,4	13 720	7 436	-45,8	-7,7
Carne de porcino ^{4/}	1,0	101	110	8,9	0,1	776	812	4,6	0,0
Carne de vacuno ^{4/}	1,3	137	154	12,4	0,2	1 039	1 184	14,0	0,2
Huevos	3,8	363	345	-5,0	-0,2	2 854	2 517	-11,8	-0,3
Leche	1,0	415	503	21,2	0,2	3 289	4 193	27,5	0,2
SECTOR AGROPECUARIO	100,0			-13,7	-13,7			-3,7	-3,7

1/ Cifras preliminares.

2/ A precios de 2007.

3/ En base a la estructura porcentual de similar periodo de 2015.

4/ Peso neto.

Fuente: DRAU y MINAGRI.

Elaboración: BCRP, Sucursal Iquitos. Departamento de Estudios Económicos.

- El sub-sector agrícola disminuyó en 13,3 por ciento interanual en agosto, debido a la menor producción de palma aceitera; yuca, plátano y arroz cáscara; el caso de palma aceitera, se explicó por la sequía prolongada por efecto de los fenómenos de La Niña y El Niño; los casos de yuca y arroz se vincularon a menores áreas cosechadas; y el caso de plátano se explicó por las inundaciones de la creciente y la caída de plantaciones por los vientos huracanados; Sin embargo, en el periodo enero-agosto de 2016, el sub-sector agrícola acumuló un crecimiento de 5,0 por ciento, explicado por la mayor producción de cacao y palma aceitera.
- El sub-sector pecuario registró una caída de 15,4 por ciento interanual en agosto, inducida por la menor producción de carne (aves) y huevos; el caso de carne de aves se explicó por el menor abastecimiento de pollo engorde desde Lima y la menor producción local; con ello, en el periodo enero-agosto de 2016 acumuló una disminución de 33,5 por ciento interanual.



- En agosto, mes de inicio la campaña grande en seco 2016-2017, las áreas sembradas cayeron en 30,4 por ciento (1 393 hectáreas menos) frente a similar mes de la campaña anterior, debido a la falta lluvias para llenar los reservorios para arroz bajo riego, y menor disponibilidad de semilla en yuca y plátano.

Cuadro N° 3
UCAYALI: SUPERFICIE SEMBRADA 1/
(Hectáreas)

	Campaña Agrícola ^{2/}		Variación	
	2015/2016	2016/2017	Absoluta	Porcentual
CULTIVOS TRANSITORIOS	4 050	2 921	-1 129	-27,9
Arroz cáscara	1 137	980	-157	-13,8
Maíz amarillo	1 615	1 127	-488	-30,2
Piña	15	4	-11	-73,3
Yuca	1 030	536	-494	-48,0
Frijol grano seco	39	138	99	253,8
Frijo chichlayo	6	0	-6	-
Otros	208	136	-72	-34,6
CULTIVOS PERMANENTES	532	268	-264	-49,6
Palma aceitera	100	5	-95	-95,0
Papaya	18	13	-5	-27,8
Plátano	276	152	-124	-44,9
Café	4	0	-4	-100,0
Otros	134	98	-36	-26,9
Total	4 582	3 189	-1 393	-30,4

1/ Cifras preliminares.

2/ Agosto.

Fuente: DRAU.

Elaboración: BCRP, Sucursal Iquitos. Departamento de Estudios Económicos

1.2. Sector pesca

- El sector pesca registró un crecimiento de 1,0 por ciento, en valores reales, interanual en agosto, explicado por el mayor desembarque de pescado para consumo humano, en particular en estado fresco de la especie boquichico.
- En el periodo enero-agosto de 2016, el sector pesca acumuló una disminución de 8,3 por ciento interanual, inducida por el menor desembarque de pescado para consumo humano en ambos estados (fresco y seco-salado).

Cuadro N° 4
UCAYALI: PRODUCCIÓN PESQUERA 1/
(Toneladas)

	Agosto		Var. %	Enero - Agosto		Var. %
	2015	2016		2015	2016	
Consumo Humano	986	995	0,9	3 376	3 087	-8,6
Fresco	729	740	1,5	2 382	2 286	-4,0
Bagre	290	231	-20,3	625	502	-19,7
Ractacara	0	0	-	0	22	-
Boquichico	265	352	32,8	618	879	42,2
Palometa	39	31	-20,5	173	118	-31,8
Chiu Chiu	0	0	-	105	58	-44,8
Sardina	11	17	54,5	114	101	-11,4
Otras especies	124	109	-12,1	747	606	-18,9
Seco-salado	257	255	-0,8	994	801	-19,4
SECTOR PESCA 1/			1,0			-8,3

1/ A precios de 2007. Cifras preliminares.

Fuente: DIREPRO.

Elaboración: BCRP, Sucursal Iquitos. Departamento de Estudios Económicos.

1.3. Sector minería

- La producción fiscalizada de hidrocarburos registró una contracción de 38,5 por ciento interanual en agosto, explicada por la menor producción de líquidos de gas natural y gas natural en el lote 31-C, y de petróleo crudo en el lote 131.
- En el periodo enero-agosto de 2016, la producción de hidrocarburos acumuló una caída de 31,1 por ciento interanual, explicada por la menor producción de petróleo crudo y líquidos de gas natural; mientras la producción de gas natural creció en 3,3 por ciento interanual.

Cuadro N° 5
UCAYALI: PRODUCCIÓN DE HIDROCARBUROS 1/
(Variación % real respecto a similar periodo del año anterior)

Hidrocarburos	Estructura		Agosto			Enero - Agosto				
	Porcentual		2015	2016	Var. %	Contribución 3/	2015	2016	Var. %	Contribución3/
	2014 2/	2015								
Líquidos de GN (miles barriles)	60,9	66	31	-53,0	-14,5	493	331	-32,9	-11,1	
Petróleo (miles de barriles)	22,9	124	96	-22,6	-13,3	713	454	-36,3	-20,3	
Gas natural (millones de pies cúbicos)	16,2	850	194	-77,2	-10,7	3 831	3 958	3,3	0,3	
SECTOR MINERÍA 2/	100,0			-38,5	-38,5			-31,1	-31,1	

1/ Cifras preliminares.

2/ A precios de 2007.

3/ En base a la estructura porcentual de similar periodo de 2015.

Fuente: Perúpetro S.A.

Elaboración: BCRP, Sucursal Iquitos. Departamento de Estudios Económicos.

Gráfico N° 1
UCAYALI: PRODUCCIÓN DE LÍQUIDOS GAS NATURAL
 (Var. % respecto a similar periodo del año anterior)

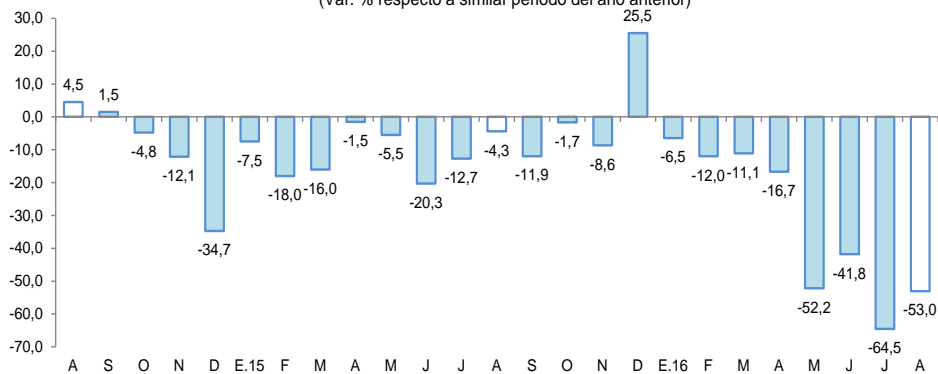

Fuente: Perupetro S.A.
 Elaboración: BCRP, Sucursal Iquitos. Departamento de Estudios Económicos.

Gráfico N° 2
UCAYALI: PRODUCCIÓN DE GAS NATURAL
 (Var % respecto similar periodo del año anterior)

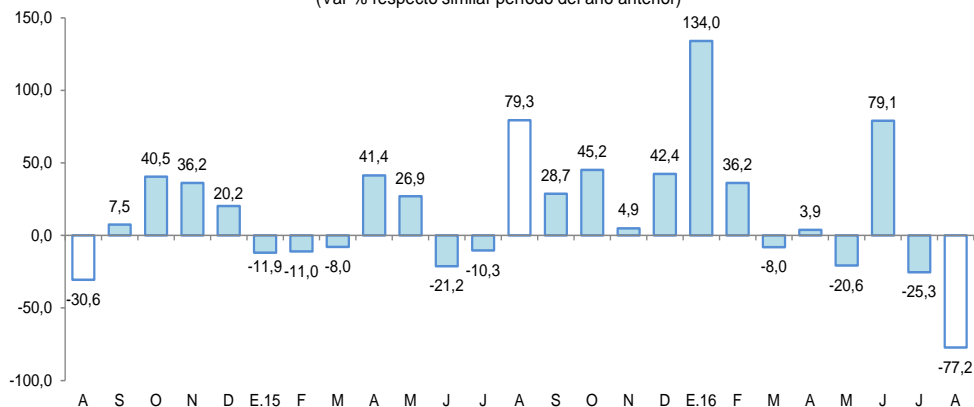

Fuente: Perupetro S.A.
 Elaboración: BCRP, Sucursal Iquitos. Departamento de Estudios Económicos.

2. Otros indicadores sectoriales

2.1 Sector manufactura

- La manufactura registró un crecimiento de 8,7 por ciento interanual en agosto, explicado por el resultado positivo de la industria no primaria.
- En el periodo enero-agosto 2016, el sector manufactura registró un crecimiento de 5,3 por ciento interanual, explicado por el resultado positivo de la industria no primaria.

Cuadro N° 6

UCAYALI: ÍNDICE DE VOLUMEN FÍSICO MANUFACTURERO 1/
(Var. % real respecto a similar periodo del año anterior)

Ramas de actividad	Estructura Porcentual 2014 ^{2/}	Agosto		Enero-Agosto	
		Var. %	Contribución ^{3/}	Var. %	Contribución ^{3/}
MANUFACTURA PRIMARIA	18,4	-25,7		-24,3	
Refinación de petróleo	18,4	-25,7	-4,6	-24,3	-4,5
MANUFACTURA NO PRIMARIA	81,6	16,2		11,9	
Bebidas malteadas	65,1	19,9	13,9	17,9	12,0
Bebidas gaseosas	1,5	27,8	0,8	-24,8	-0,9
Madera aserrada	6,3	62,5	1,9	20,3	1,1
Triplay	3,6	-35,0	-1,4	-38,6	-1,1
Calaminas, barillas lisas y corrugadas	4,5	-59,1	-1,5	-37,5	-1,0
Clavos para madera	0,6	-	-	-100,0	-0,2
SECTOR MANUFACTURA	100,0	8,7	8,7	5,3	5,3

1/ Cifras preliminares.

2/ A precios de 2007.

3/ En base a la estructura porcentual de similar periodo de 2015.

Fuente: DIREPRO y Empresas.

Elaboración: BCRP, Sucursal Iquitos. Departamento de Estudios Económicos.

- La industria primaria se contrajo en 25,7 por ciento interanual en agosto, inducida por la menor producción de refinados de petróleo crudo, como consecuencia, a su vez, de la falta de materia prima (petróleo crudo); con lo cual, en el periodo enero-agosto de 2016 acumuló una disminución de 24,3 por ciento interanual.
- La industria no primaria creció en 16,2 por ciento interanual en agosto, debido a la mayor producción de bebidas malteadas, madera aserrada y bebidas gaseosas; contrarrestada, en parte, con la menor producción de calaminas y triplay. En el periodo enero-agosto acumuló un avance de 11,9 por ciento, explicado por la mayor producción de cerveza y madera aserrada.

Gráfico N° 3

UCAYALI: IVF MANUFACTURA NO PRIMARIA
(Var. % real respecto a similar periodo del año anterior)

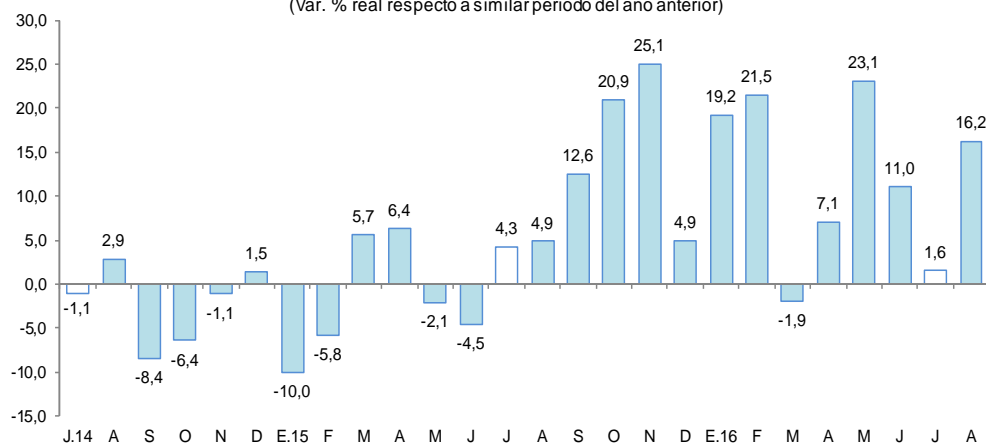

Fuente: DIREPRO y Empresas.

Elaboración: BCRP, Sucursal Iquitos. Departamento de Estudios Económicos.

2.2 Arribos de turistas a los establecimientos de hospedaje

- El número de arribos de turistas a los establecimientos de hospedaje se incrementó en 10,4 por ciento interanual en agosto. El turismo interno creció en 12,3 por ciento; mientras que, el turismo receptivo (turistas extranjeros) cayó en 38,6 por ciento.

- En el periodo enero-agosto de 2016, el número de arribos de turistas a los establecimientos de hospedaje aumentó en 3,7 por ciento interanual. El turismo interno creció en 3,8 por ciento; mientras que, el turismo receptivo (turistas extranjeros) cayó en 0,7 por ciento.

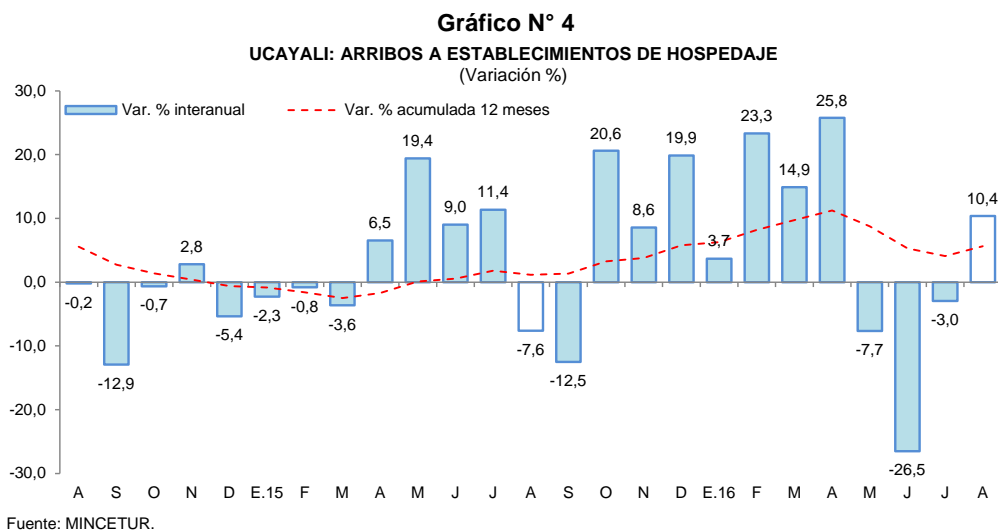

II. ASPECTOS LABORALES

1. Empleo

- El empleo en empresas privadas formales de 10 y más trabajadores en Pucallpa creció en 0,5 por ciento interanual en agosto, debido al mayor requerimiento de personal en tres de las cinco ramas de actividad económica, en particular transporte (22,3 por ciento) y servicios (10,0 por ciento). En cambio, las ramas de actividad primaria y manufactura disminuyeron sus requerimientos de mano de obra en 20,0 por ciento y 5,5 por ciento, respectivamente.

Cuadro N° 7
PUCALLPA: ÍNDICE MENSUAL DE EMPLEO EN EMPRESAS PRIVADAS FORMALES DE 10 A MÁS TRABAJADORES, POR RAMA DE ACTIVIDAD^{1/}

(Octubre 2010=100)

Rama de Actividad	Agosto			Enero - Agosto		
	2015	2016	Var. %	2015	2016	Var. %
Primaria ^{2/}	63,2	50,6	-20,0	58,1	52,0	-10,6
Manufactura	88,9	84,0	-5,5	88,3	83,7	-5,2
Comercio	97,5	97,8	0,3	99,7	98,1	-1,6
Transporte y Comunicaciones	99,9	122,1	22,3	99,0	124,9	26,2
Servicios ^{3/}	77,4	85,1	10,0	80,4	78,9	-2,0
Total	85,5	86,0	0,5	85,7	84,8	-1,1

Nota: La información corresponde al primer día de cada mes.

1/ Cifras preliminares.

2/ Conformada por las subramas agricultura, pesca e hidrocarburos.

3/ Conformada por las subramas servicios prestados a empresas, restaurantes y hoteles, establecimientos financieros, enseñanza, servicios sociales y comunales; y electricidad, gas y agua.

Fuente: MTPE – Encuesta Nacional de Variación Mensual del Empleo (ENVME).

- En el periodo enero-agosto el empleo acumuló una disminución de 1,1 por ciento interanual, explicada por el menor requerimiento de trabajadores en cuatro de las cinco ramas de actividad económica, en particular primaria (-10,6 por ciento) y manufactura (-5,2 por ciento). Solo transporte y comunicaciones hizo más pedidos de trabajadores (26,2 por ciento).



Gráfico N° 5

PUCALLPA: EMPLEO FORMAL URBANO EN EMPRESAS DE 10 A MÁS TRABAJADORES
(Var. % respecto a similar periodo del año anterior)

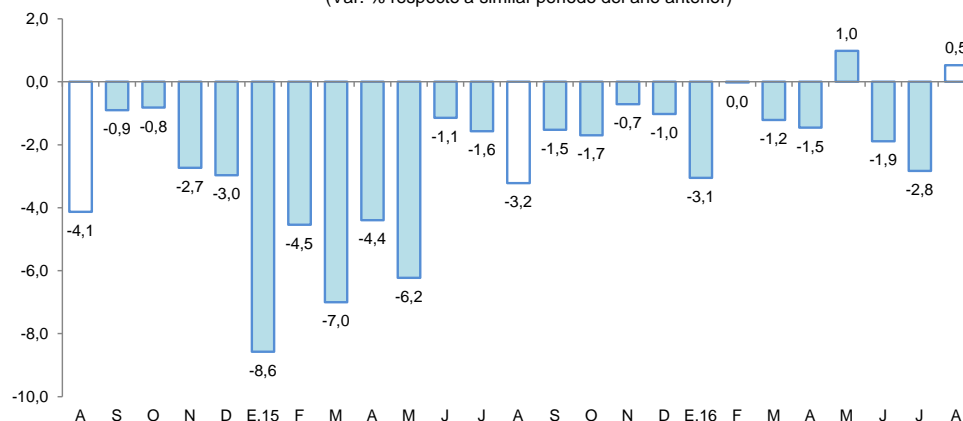

Fuente: MTPE – Encuesta Nacional de Variación Mensual del Empleo (ENVME).

III. SECTOR EXTERNO

1. Exportaciones

- Las exportaciones de Ucayali (US\$ 2,1 millones) cayeron en 15,0 por ciento interanual en agosto, debido a menores volúmenes exportados de maderas, particular tablillas y triplay; con ello, en el periodo enero-agosto de 2016 acumularon una caída de 16,6 por ciento interanual, explicada por las menores ventas de maderas, productos pesqueros y “otros productos no tradicionales”.

Cuadro N° 8

UCAYALI: EXPORTACIONES POR GRUPO DE PRODUCTOS ^{1/}
(Valor FOB en millones de US\$)

TIPO	Estructura % 2015	Agosto			Enero - Agosto		
		2015	2016	Var. %	2015	2016	Var. %
PRODUCTOS NO TRADICIONALES	99,8	2,4	2,1	-12,2	24,3	20,3	-16,5
Agropecuarios	1,1	0,1	0,3	306,0	0,3	1,5	404,7
Pesqueros	1,6	0,1	0,0	-97,7	0,2	0,1	-39,7
Maderas	95,3	2,2	1,8	-19,6	23,4	18,4	-21,2
Otros no tradicionales	1,8	0,0	0,0	-	0,4	0,2	-48,0
OTRAS EXPORTACIONES	0,2	0,1	0,0	-100,0	0,1	0,0	-100,0
TOTAL	100,0	2,5	2,1	-15,0	24,4	20,4	-16,6

1/ Cifras preliminares.

Fuente: SUNAT.

Elaboración: BCRP, Sucursal Iquitos. Departamento de Estudios Económicos.

- Las exportaciones de productos no tradicionales disminuyeron en 12,2 por ciento interanual en agosto, debido a las menores ventas de maderas, con ello, en el periodo enero-agosto de 2016 acumularon una disminución de 16,5 por ciento interanual.
- En el periodo enero-agosto de 2016 las exportaciones tuvieron como principal destino a China, Estados Unidos, México, Australia y República Dominicana; el primero de ellos adquirió el 36,4 por ciento del valor total de los productos exportados; Estados Unidos el 19,6 por ciento; México el 13,8 por ciento; Australia 4,3 por ciento y República Dominicana 3,8 por ciento.

IV. CRÉDITO Y DEPÓSITOS

1. Crédito

- El crédito se incrementó en 7,9 por ciento interanual en agosto. En la banca múltiple, que canaliza el 69,4 por ciento del total, el crédito creció en 5,4 por ciento interanual; y en las instituciones no bancarias aumentó en 11,9 por ciento. Al finalizar el mes, el crédito registró un saldo de S/ 1 464 millones, de los cuales, el 92,9 por ciento, es decir, S/ 1 359 millones, se encuentra colocado en moneda nacional.

Cuadro N° 9

UCAYALI: CRÉDITOS (NOMINAL SBS) - AGOSTO 2016

En millones de soles

	Estructura % Ago-16	Agosto		Var.% Nominal
		2015	2016	Ago-16 / Ago-15
Banco de la Nación	5,3	67	78	16,3
Agrobanco	2,5	28	37	31,8
Banca Múltiple	69,4	964	1 015	5,4
Instituciones No Bancarias	22,8	298	334	11,9
Financieras	8,0	107	117	9,5
Cajas Municipales	14,2	184	208	13,4
Cajas Rurales	0,0	0	0	-
Edpymes	0,6	8	9	11,8
Arrendamiento Financiero	0,0	0	0	-
TOTAL	100,0	1 357	1 464	7,9
Empresas	61,9	866	905	4,6
Personas	38,1	491	558	13,7
Consumo	31,3	398	458	15,1
Hipotecario	6,8	93	100	7,8
MN	92,9	1 227	1 359	10,8
ME	7,1	129	104	-19,3
ME (Mill. US\$)		40	31	-23,0

Fuente: SBS y AFP

Elaboración: BCRP, Sucursal Iquitos. Departamento de Estudios Económicos.

- El ratio crédito/depósitos pasó de 2,19 en agosto de 2015 a 2,25 en agosto de 2016, es decir, creció 0,06 puntos porcentuales, además, un ratio mayor que la unidad indica que Ucayali es un demandante neto de crédito.

Gráfico N° 6

UCAYALI: EVOLUCIÓN DEL CRÉDITO
(Var. % respecto a similar mes del año anterior)

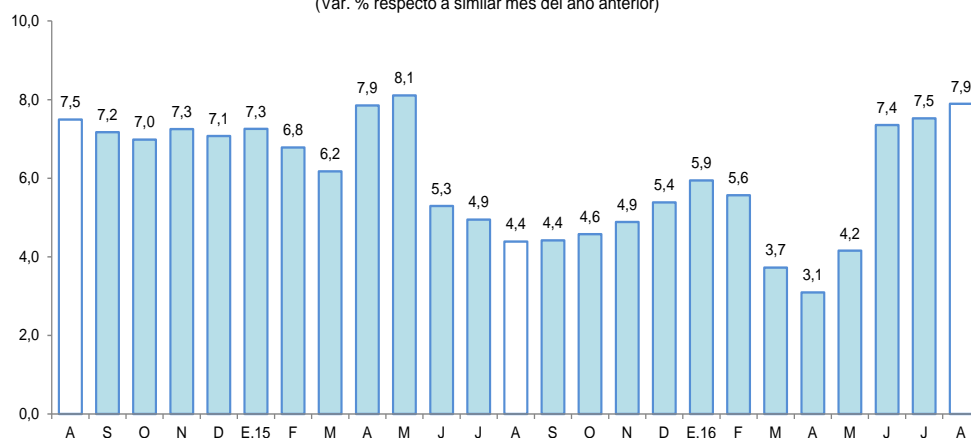

Fuente: SBS y AFP.



- Según tipo de crédito, destaca el crecimiento de los créditos otorgados al segmento personas (13,7 por ciento), en particular los créditos de consumo (15,1 por ciento).
- Por tipo de moneda, el crédito en moneda nacional aumentó en 10,8 por ciento; mientras que, en moneda extranjera cayó en 19,3 por ciento; con ello, la participación relativa del crédito en moneda nacional (92,9 por ciento del total) se incrementó en 2,4 puntos porcentuales, en deterioro de la participación del crédito en moneda extranjera (7,1 por ciento), lo que estaría en línea con la preferencia de las familias y empresas por el crédito en moneda nacional.

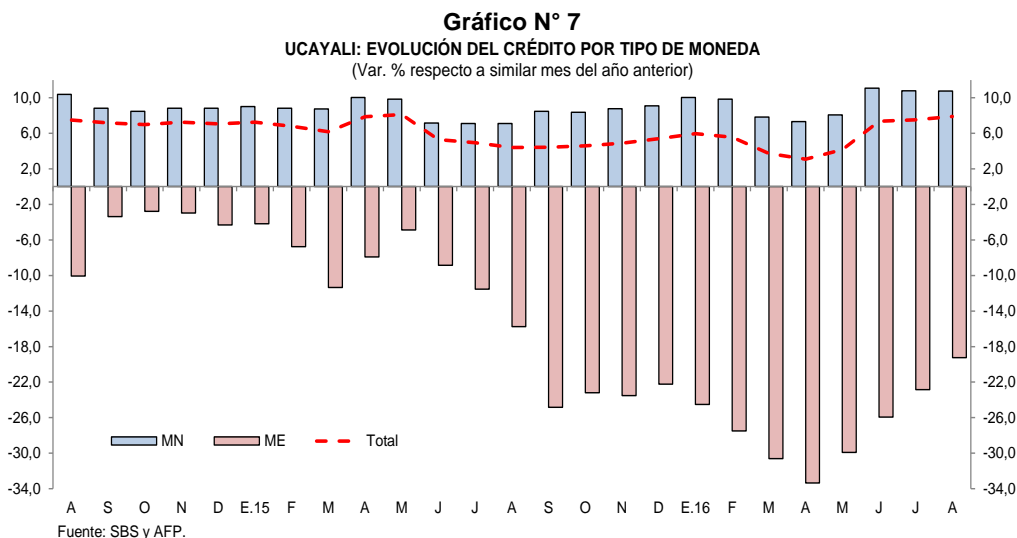

- La mayor participación relativa en los créditos, la tiene el Banco de Crédito (25,3 por ciento), Continental (20,7 por ciento), Scotiabank (8,7 por ciento), MiBanco (5,7 por ciento) y CMAC de Piura (5,2 por ciento), que en conjunto intermediaron el 65,6 por ciento del total.
- La tasa de morosidad en agosto de 2016 fue de 7,3 por ciento, equivalente a la obtenida en similar mes del año 2015. La tasa de morosidad en las cajas municipales (6,1 por ciento) cayó en 0,1 puntos porcentuales; mientras que, en la banca múltiple (8,5 por ciento) creció en 0,1 puntos porcentuales respecto a la tasa registrada en similar mes del año anterior.

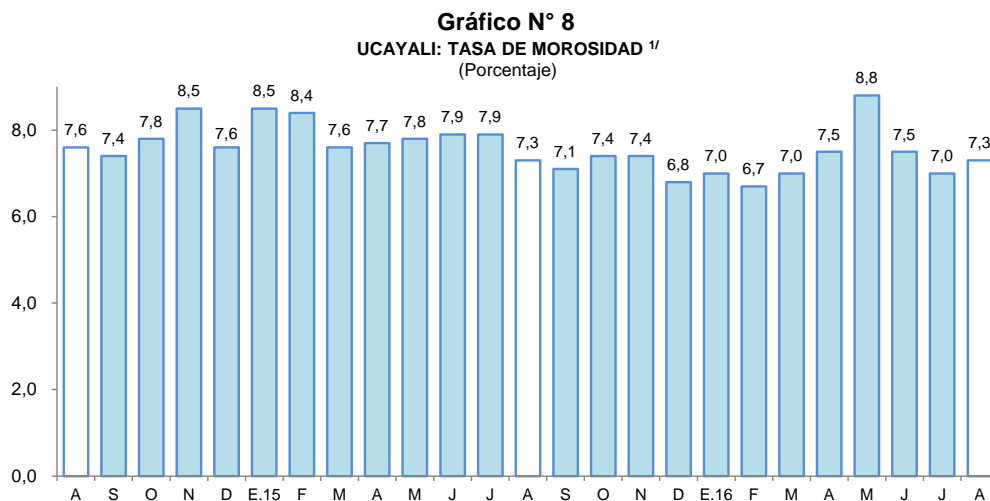

^{1/} preliminar, calculado en base a: (créditos vencidos + créditos en cobranza judicial) / colocaciones brutas.
Fuente: SBS y AFP.



2. Depósitos

- Los depósitos en Ucayali crecieron en 5,3 por ciento interanual en agosto, a S/ 652 millones, impulsados por la expansión de los depósitos a plazo (9,2 por ciento), de ahorro (5,6 por ciento) y a la vista (2,9 por ciento). Por tipo de moneda, los depósitos en moneda nacional crecieron en 6,6 por ciento, y en moneda extranjera cayeron en 1,5 por ciento.

Cuadro N° 10
UCAYALI: DEPÓSITOS (NOMINAL SBS) - AGOSTO 2016

En millones de soles

	Estructura % Ago-16	Agosto		Var.% Nominal Ago-16 / Ago-15
		2015	2016	
Banco de la Nación	17,6	109	115	5,1
Banca Múltiple	72,5	451	472	4,7
Instituciones No Bancarias	9,9	59	65	10,3
Financieras	1,2	8	8	0,9
Cajas Municipales	8,7	51	57	11,6
Cajas Rurales	0,0	0	0	-
TOTAL	100,0	619	652	5,3
Vista	38,6	244	251	2,9
Ahorro	39,6	244	258	5,6
A plazo	21,8	130	142	9,2
MN	84,4	516	550	6,6
ME	15,6	103	102	-1,5
ME (Mill. US\$)		32	30	-6,0

Fuente: SBS y AFP

Elaboración: BCRP, Sucursal Iquitos. Departamento de Estudios Económicos.

- Las captaciones de la banca múltiple crecieron en 4,7 por ciento; y en las instituciones no bancarias crecieron en 10,3 por ciento. La banca múltiple alcanzó una participación relativa de 72,5 por ciento en la liquidez total; el Banco de la Nación tiene el 17,6 por ciento y las instituciones no bancarias el 9,9 por ciento restante.

Gráfico N° 9
UCAYALI: EVOLUCIÓN DE LOS DEPÓSITOS
(Var. % respecto a similar mes del año anterior)

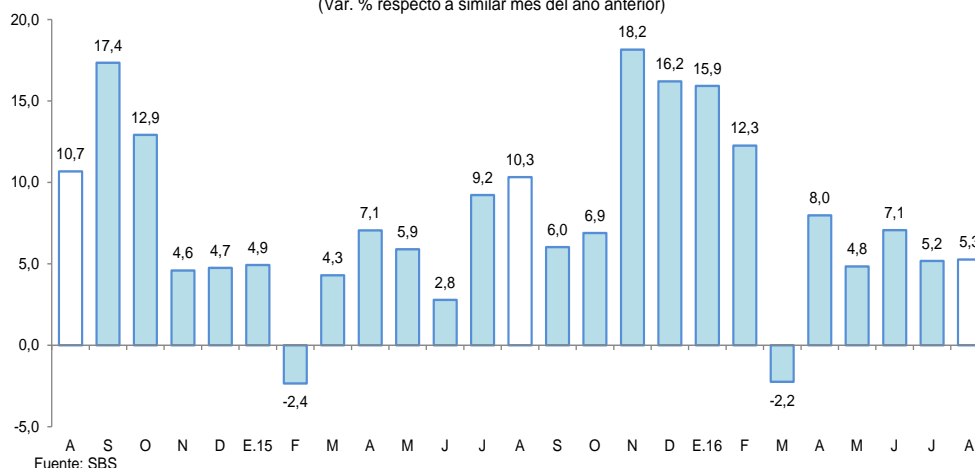

- La mayor participación en el total de los depósitos la tienen el Banco Continental (27,6 por ciento), Banco de Crédito (25,2 por ciento), Banco de la Nación (17,6 por ciento) y el Interbank (8,2 por ciento), los cuales en conjunto captan el 78,6 por ciento del total.

- La dolarización de la liquidez fue de 15,6 por ciento, menor en 1,1 puntos porcentuales a la tasa registrada en agosto del año anterior. El incremento de la liquidez en moneda nacional fue impulsado por el crecimiento de los depósitos a plazo (15,1 por ciento), depósitos de ahorro (6,8 por ciento) y a la vista (2,4 por ciento); y la menor liquidez en moneda extranjera se explicó por la caída de los depósitos a plazo (-10,4 por ciento) y de ahorro (-1,2 por ciento).

Gráfico N° 10
UCAYALI: EVOLUCIÓN DE LOS DEPÓSITOS POR TIPO DE MONEDA
(Var. % respecto a similar mes del año anterior)

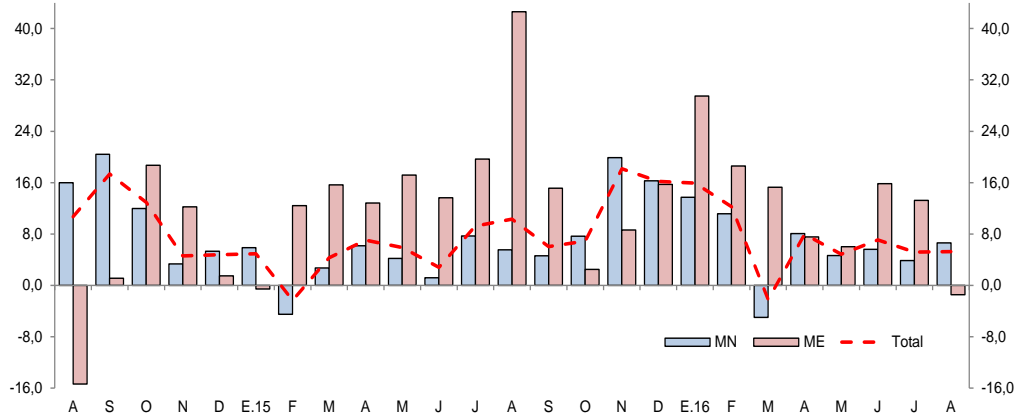

Fuente: SBS

V. EJECUCIÓN DEL PRESUPUESTO DE GASTOS DEL GOBIERNO GENERAL

1. Gasto corriente no financiero

- El gasto corriente no financiero creció en 0,8 por ciento interanual en agosto, debido a mayores gastos en los gobiernos locales y gobierno nacional; mientras que los gastos del gobierno regional disminuyeron en 5,7 por ciento; el caso de los gobiernos locales se explicó por el aumento en bienes y servicios, remuneraciones y, donaciones y transferencias corrientes; y el caso del gobierno nacional, se asoció al aumento en bienes y servicios, remuneraciones, otros gastos corrientes y pensiones; mientras el caso del gobierno regional se debió a la disminución en bienes y servicios y, pensiones y otras prestaciones.
- En el período enero-agosto de 2016, el gasto corriente no financiero registró una expansión de 9,8 por ciento, explicada por los mayores gastos en los tres niveles de gobierno, en particular en el gobierno nacional y gobiernos locales.

Cuadro N° 11
UCAYALI: GASTO CORRIENTE NO FINANCIERO ^{1/}

(Millones de soles)

	Agosto			Enero - Agosto		
	2015	2016	Var. % real	2015	2016	Var. % real
Gobierno nacional	33,2	35,3	3,7	246,5	286,9	13,6
Gobierno regional	37,6	36,7	-5,7	278,1	305,2	6,3
Gobiernos locales	11,8	13,5	13,3	100,1	112,5	10,3
Total	82,6	85,5	0,8	624,7	704,6	9,8

1/ Información actualizada al 30 de setiembre de 2016.

Fuente: MEF.

Elaboración: BCRP, Sucursal Iquitos. Departamento de Estudios Económicos.



2. Inversión pública

- La inversión pública registró un crecimiento de 258,1 por ciento interanual en agosto, debido a la mayor ejecución de obras en los gobiernos locales y el gobierno nacional; mientras la inversión del gobierno regional se contrajo en 69,0 por ciento interanual.
- En el período enero-agosto de 2016, la inversión pública registró un crecimiento de 59,8 por ciento interanual, explicado por la mayor ejecución de obras en el gobierno nacional y gobierno regional; mientras la inversión en los gobiernos locales se contrajo en 4,5 por ciento.
- La inversión ejecutada en el período enero-agosto de 2016 representó el 38,6 por ciento del presupuesto institucional modificado (PIM); el gobierno regional avanzó el 42,2 por ciento; el gobierno nacional el 41,2 por ciento; y los gobiernos locales el 30,6 por ciento.

Cuadro N° 12
UCAYALI: INVERSIÓN PÚBLICA ^{1/ 2/}
(Millones de soles)

	Agosto			Enero - Agosto		
	2015	2016	Var. % real	2015	2016	Var. % real
Gobierno nacional	10,4	62,1	478,3	73,0	207,7	174,4
Gobierno regional	9,4	3,0	-69,0	95,6	134,1	35,2
Gobiernos locales	2,9	18,8	526,6	93,5	92,5	-4,5
Total	22,8	83,9	258,1	262,0	434,3	59,8

1/ Información actualizada al 30 de setiembre de 2016.

2/ Comprende la adquisición de activos no financieros.

Fuente: MEF.

Elaboración: BCRP, Sucursal Iquitos. Departamento de Estudios Económicos.

Gráfico N° 11
UCAYALI: INVERSIÓN PÚBLICA
(Var. % real respecto a similar periodo del año anterior)

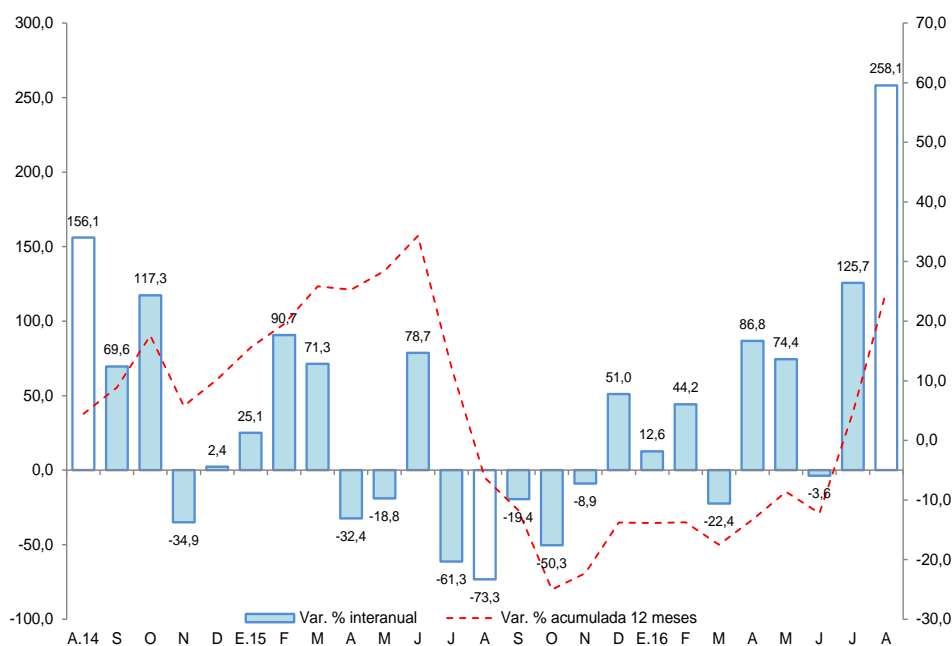

Fuente: MEF.

Elaboración: BCRP, Sucursal Iquitos. Departamento de Estudios Económicos.

- El **gobierno nacional** destinó S/ 41,8 millones en la rehabilitación y mejoramiento de la carretera Puerto Bermúdez-San Alejandro; S/ 7,1 millones en la construcción de una segunda calzada del tramo Aeropuerto Pucallpa-Cementerio Jardín del Buen Recuerdo; S/ 4,0 millones en la rehabilitación y mejoramiento de carretera Tingo María-Aguaytia-Pucallpa; y S/ 3,8 millones en el acondicionamiento turístico del Lago Yarinacocha.
- El **gobierno regional** no realizó inversiones de gran envergadura.
- Los **gobiernos locales** desembolsaron S/ 5,2 millones en el mejoramiento del camino vecinal desde el centro poblado San José hasta el caserío Santa Rosa, ruta UC-560 y R-07, Puerto Callao, en el distrito de Yarinacocha, en la provincia de Coronel Portillo; y S/ 2,1 millones en el manejo de residuos sólidos municipales.

VI. ANEXOS



Anexo Nº 01

UCAYALI: PRODUCCIÓN AGROPECUARIA ^{1/}
(T.M.)

	2015						2016								
	Ago.	Set.	Oct.	Nov.	Dic.	Ene.-Dic.	Ene.	Feb.	Mar.	Abr.	May.	Jun.	Jul.	Ago.	
TOTAL AGRÍCOLA	65 295	78 139	78 326	74 475	77 153	859 583	77 027	82 666	79 780	75 759	67 887	65 304	52 941	53 025	TOTAL AGRÍCOLA
Arroz cáscara	2 994	4 141	4 247	1 767	2 723	26 729	2 352	1 985	1 895	1 590	660	1 466	1 026	2 699	Arroz cáscara
Plátano	20 664	23 104	24 882	25 948	27 038	274 381	27 217	26 389	24 631	23 249	19 546	19 249	18 777	18 347	Plátano
Yuca	12 482	12 507	8 149	7 900	7 539	137 437	9 367	13 605	11 967	14 196	14 697	11 875	9 438	9 757	Yuca
Naranja	306	256	234	284	476	8 244	717	973	1 167	857	1 036	1 084	701	290	Naranja
Papaya	3 831	3 705	3 612	3 758	3 849	46 895	4 349	4 412	4 288	4 357	3 515	3 617	3 220	2 918	Papaya
Piña	572	988	1 093	1 279	1 459	9 915	734	824	713	506	537	612	545	473	Piña
Caña de azúcar	1 951	1 913	1 919	2 058	2 114	24 213	1 579	1 777	1 728	1 575	1 544	1 535	1 372	1 229	Caña de azúcar
Maíz amarillo duro	1 098	2 150	3 222	4 344	3 572	28 107	4 278	3 047	2 062	1 531	1 061	837	358	1 342	Maíz amarillo duro
Palma aceitera	15 227	19 909	21 436	17 600	18 268	188 134	15 626	16 693	17 245	17 281	15 831	16 856	11 121	10 795	Palma aceitera
Aguaje	521	757	1 066	1 181	1 372	12 209	1 578	1 776	1 481	993	845	750	548	447	Aguaje
Camu camu	24	33	36	51	61	1 400	162	114	318	216	286	171	59	11	Camu camu
Pijuayo fruto	0	15	300	453	456	7 723	1 303	1 871	1 924	1 105	350	0	0	0	Pijuayo fruto
Pijuayo palmito	60	65	70	66	64	724	62	62	61	59	58	65	59	52	Pijuayo palmito
Otros agrícolas															Otros agrícolas
Cacao	736	773	588	415	332	6 705	171	219	509	1 418	1 382	1 706	1 583	838	Cacao
Café	0	0	0	0	0	5 442	0	0	712	707	938	1 023	1 157	0	Café
Algodón	6	34	30	31	0	101	0	0	0	0	0	0	0	0	Algodón
Cocona	121	142	148	125	153	1 824	143	178	153	97	83	92	65	55	Cocona
Soya	0	0	22	14	3	39	0	7	7	0	0	0	0	0	Soya
Melón	508	775	469	145	35	1 932	39	35	0	0	0	0	0	432	Melón
Pepino	76	126	161	52	33	569	36	22	0	0	0	11	12	70	Pepino
Ungurahui	150	39	56	154	302	3 498	509	641	633	428	341	211	176	122	Ungurahui
Resto agrícola	3 968	6 707	6 586	6 850	7 304	73 362	6 805	8 036	8 286	5 594	5 177	4 144	2 724	3 148	Resto agrícola
TOTAL PECUARIO	2 215	2 013	2 101	2 203	2 337	30 338	1 915	1 881	1 735	1 930	2 235	2 136	2 311	2 003	TOTAL PECUARIO
Carne de ave	1 198	1 018	1 089	1 179	1 297	18 303	869	827	626	794	1 147	1 064	1 219	890	Carne de ave
Carne de porcino	101	98	96	101	119	1 190	103	103	101	101	93	100	101	110	Carne de porcino
Carne de vacuno	137	134	151	157	150	1 631	149	145	145	151	140	146	154	154	Carne de vacuno
Carne de ovino	1	1	1	0	1	9	0	0	0	0	1	1	1	1	Carne de ovino
Leche	415	415	441	485	486	5 116	522	524	556	530	535	510	513	503	Leche
Huevos	363	347	323	281	284	4 089	272	282	307	354	319	315	323	345	Huevos

1/ Cifras preliminares.

Fuente: Dirección Regional del MINAGRI de Ucayali.

Elaboración: BCRP - Sucursal Iquitos.



Anexo Nº 02

UCAYALI: PRODUCCIÓN PESQUERA
(T.M.)

	2015						2016								
	Ago.	Set.	Oct.	Nov.	Dic.	Ene.-Dic.	Ene.	Feb.	Mar.	Abr.	May.	Jun.	Jul.	Ago.	
DESEMBARQUE TOTAL ^{1/}	986	932	946	476	455	6 185	242	199	137	111	272	481	n.d.	n.d.	DESEMBARQUE TOTAL ^{1/}
Fresco	729	714	807	364	342	4 609	155	102	79	70	220	411	n.d.	n.d.	Fresco
Seco-salado	257	218	139	112	113	1 576	87	97	58	41	52	70	n.d.	n.d.	Seco-salado
DESEMBARQUE TOTAL ^{2/}	986	932	946	476	455	6 185	242	199	137	111	272	481	n.d.	n.d.	DESEMBARQUE TOTAL ^{2/}
Acarahuazú	3	6	6	8	9	43	3	1	2	1	1	1	n.d.	n.d.	Acarahuazú
Achacubo	0	0	0	0	0	0	0	0	0	0	0	0	n.d.	n.d.	Achacubo
Arahuana	1	1	0	0	0	4	2	0	4	3	1	0	n.d.	n.d.	Arahuana
Boquichico	294	307	554	159	148	1 953	49	38	20	15	43	227	n.d.	n.d.	Boquichico
Chiu Chiu	0	0	0	48	60	213	7	18	3	8	18	2	n.d.	n.d.	Chiu Chiu
Doncella	104	47	9	14	11	334	12	5	4	3	16	24	n.d.	n.d.	Doncella
Dorado	1	8	0	1	0	16	1	0	0	0	1	0	n.d.	n.d.	Dorado
Gamitana	2	2	0	0	0	13	0	0	0	1	2	1	n.d.	n.d.	Gamitana
Lisa	25	44	32	13	6	179	5	4	3	2	4	5	n.d.	n.d.	Lisa
LLambina	1	1	1	30	36	291	30	27	31	18	12	3	n.d.	n.d.	LLambina
Llausa	17	19	2	9	6	89	5	1	1	2	2	8	n.d.	n.d.	Llausa
Maparate	10	13	21	18	21	149	10	10	7	5	5	7	n.d.	n.d.	Maparate
Mota	35	25	33	17	12	228	29	36	12	7	22	29	n.d.	n.d.	Mota
Paco	7	3	6	1	2	34	1	0	2	1	1	2	n.d.	n.d.	Paco
Paiche	6	4	0	0	0	26	0	0	0	2	8	8	n.d.	n.d.	Paiche
Palometa	62	48	27	2	1	322	3	3	4	4	15	28	n.d.	n.d.	Palometa
Sardina	11	26	13	30	17	200	3	3	1	1	22	22	n.d.	n.d.	Sardina
Torre	0	7	0	0	0	8	1	0	0	0	1	1	n.d.	n.d.	Torre
Tucunaré	1	3	2	0	0	10	0	0	0	1	1	0	n.d.	n.d.	Tucunaré
Turushuqui	1	1	1	4	6	21	3	0	1	1	2	0	n.d.	n.d.	Turushuqui
Yulilla	0	1	2	4	7	30	3	6	1	3	1	2	n.d.	n.d.	Yulilla
Otras especies	405	366	237	118	113	2 022	75	47	41	33	94	111	n.d.	n.d.	Otras especies
PECES ORNAMENTALES (unidades)	61 587	52 239	42 400	54 307	15 509	471 131	3 191	6 369	1 620	29 735	30 556	31 069	n.d.	n.d.	PECES ORNAMENTALES (unidades)

1/ Por estado de conservación.

2/ Por tipo de especie.

Fuente: Dirección Regional de la Producción de Ucayali.

Elaboración: BCRP - Sucursal Iquitos.



Anexo Nº 03

UCAYALI: PRODUCCIÓN DE MADERA ROLLIZA
(m³)

	2015						2016								
	Ago.	Set.	Oct.	Nov.	Dic.	Ene.-Dic.	Ene.	Feb.	Mar.	Abr.	May.	Jun.	Jul.		Ago.
Especies de madera															Especies de madera
Aguano masha	43	111	14	10	0	187	0	0	0	0	0	0	2	n.d.	Aguano masha
Bolaina blanca	2 330	1 577	1 695	971	1 779	21 450	2 037	705	2 100	2 062	0	1 096	805	n.d.	Bolaina blanca
Caoba	0	69	0	0	0	69	0	0	0	0	0	0	0	n.d.	Caoba
Capirona	0	49	65	0	0	186	0	0	0	0	0	0	10	n.d.	Capirona
Cachimbo	2 114	3 951	2 240	1 748	2 477	17 943	2 379	2 544	1 763	2 473	230	0	0	n.d.	Cachimbo
Catahua	0	0	47	0	0	450	56	60	0	0	17	0	62	n.d.	Catahua
Cedro	0	0	0	0	54	236	0	0	35	0	0	0	0	n.d.	Cedro
Copaiba	250	1 347	564	955	462	5 443	973	1 467	275	527	716	179	1 026	n.d.	Copaiba
Cumala	0	89	0	1	1	1 874	0	2	0	100	0	81	0	n.d.	Cumala
Estoraque	0	157	91	19	24	361	143	19	123	0	36	0	36	n.d.	Estoraque
Huayruro	681	3 786	1 290	696	905	10 391	815	0	0	154	397	14	0	n.d.	Huayruro
Huimba negra	90	29	0	0	0	193	0	32	0	0	0	0	33	n.d.	Huimba negra
Ishpingo	0	61	15	182	0	407	19	2	36	0	247	0	13	n.d.	Ishpingo
Lagarto caspi	0	0	0	0	0	0	0	0	0	0	0	0	0	n.d.	Lagarto caspi
Lupuna blanca	947	699	99	356	852	4 809	494	553	0	4	4	304	119	n.d.	Lupuna blanca
Moena	47	10	38	12	11	1 170	58	0	0	26	0	0	0	n.d.	Moena
Panguana	16	21	32	7	6	129	0	20	0	83	0	0	28	n.d.	Panguana
Pashaco	400	281	410	0	79	1 784	200	61	0	83	75	0	61	n.d.	Pashaco
Pumaquiro	6	31	49	281	0	666	36	0	0	71	19	0	0	n.d.	Pumaquiro
Quinilla	20	185	0	0	111	406	0	0	0	0	0	0	0	n.d.	Quinilla
Requia	0	0	0	0	10	10	0	0	0	0	0	0	0	n.d.	Requia
Shihuahuaco	348	1 136	581	0	1 282	6 986	486	305	200	1 480	77	0	148	n.d.	Shihuahuaco
Tornillo	118	860	329	447	1 220	7 424	1 213	590	254	440	159	0	205	n.d.	Tornillo
Utucuro	5	22	0	0	0	27	0	0	0	0	0	0	0	n.d.	Utucuro
Yacushapana	3	132	0	0	0	205	0	0	0	0	0	0	5	n.d.	Yacushapana
Otros	434	1 397	2 263	242	1 099	7 529	1 311	798	187	1 406	844	241	413	n.d.	Otros
TOTAL	7 852	16 000	9 822	5 927	10 372	90 336	10 220	7 158	4 973	8 909	2 821	1 915	2 966	n.d.	TOTAL

Fuente: Gobierno Regional de Ucayali - Dirección Ejecutiva Forestal, Flora y Fauna Silvestre.

Elaboración: BCRP - Sucursal Iquitos.



Anexo Nº 04

UCAYALI: PRODUCCIÓN DE MADERA ASERRADA
(m³)

	2015					Ene.-Dic.	2016								
	Ago.	Set.	Oct.	Nov.	Dic.		Ene.	Feb.	Mar.	Abr.	May.	Jun.	Jul.	Ago.	
Especies de madera															Especies de madera
Aguano masha	17	47	9	41	33	195	15	14	7	0	0	0	0	n.d.	Aguano masha
Caoba	0	9	9	0	0	43	0	0	0	0	0	0	0	n.d.	Caoba
Capirona	0	31	40	296	148	790	56	65	0	24	0	0	0	n.d.	Capirona
Cachimbo	575	1 590	2 885	3 081	2 535	15 519	2 395	2 808	1 822	1 592	1 300	1 595	1 506	n.d.	Cachimbo
Catahua	48	39	48	152	80	958	55	60	5	55	19	9	17	n.d.	Catahua
Cedro	4	3	3	0	15	165	0	6	17	0	0	10	0	n.d.	Cedro
Copaiba	126	299	381	687	474	3 509	642	632	712	648	793	487	640	n.d.	Copaiba
Cumala	73	20	246	58	287	2 597	134	34	104	118	83	51	0	n.d.	Cumala
Estoraque	10	23	118	0	0	347	15	6	11	42	111	72	12	n.d.	Estoraque
Huayruro	155	434	811	618	1 204	5 686	1 110	1 035	530	619	447	268	632	n.d.	Huayruro
Huimba	0	0	0	69	70	283	11	18	9	3	0	0	15	n.d.	Huimba
Ishpingo	0	0	48	39	0	223	0	0	0	13	48	17	143	n.d.	Ishpingo
Lagarto caspi	0	0	0	2	0	2	0	0	0	0	0	0	0	n.d.	Lagarto caspi
Lupuna	199	279	208	62	64	1 546	0	12	0	0	0	0	0	n.d.	Lupuna
Marupa	0	35	259	5	173	537	0	30	50	17	14	10	0	n.d.	Marupa
Moena	117	70	54	290	213	1 553	157	65	8	5	88	45	92	n.d.	Moena
Pashaco	5	28	77	263	258	1 503	124	119	2	67	169	26	85	n.d.	Pashaco
Pumaquiro	0	11	0	0	33	198	19	112	55	5	39	23	14	n.d.	Pumaquiro
Quinilla	80	35	53	10	75	639	221	26	0	0	0	3	0	n.d.	Quinilla
Requia	0	0	0	32	11	74	46	4	3	0	0	0	0	n.d.	Requia
Shihuahuaco	399	273	755	146	666	6 307	1 086	881	414	597	596	581	623	n.d.	Shihuahuaco
Tornillo	47	206	590	1 094	929	6 715	944	583	238	712	685	172	564	n.d.	Tornillo
Utucuro	0	0	24	86	29	165	26	0	0	0	0	0	0	n.d.	Utucuro
Yacushapana	0	0	0	0	0	128	0	2	8	3	0	0	25	n.d.	Yacushapana
Otros	1 305	2 001	2 580	1 093	2 077	24 814	1 976	1 627	2 513	2 171	1 372	890	1 085	n.d.	Otros
TOTAL	3 160	5 433	9 198	8 124	9 374	74 497	9 032	8 139	6 508	6 691	5 764	4 259	5 453	n.d.	TOTAL

Fuente: Gobierno Regional de Ucayali - Dirección Ejecutiva Forestal, Flora y Fauna Silvestre.

Elaboración: BCRP - Sucursal Iquitos.

Anexo Nº 05

UCAYALI: PRODUCCIÓN DE HIDROCARBUROS LÍQUIDOS Y GAS

	2015						2016								
	Ago.	Set.	Oct.	Nov.	Dic.	Ene.-Dic.	Ene.	Feb.	Mar.	Abr.	May.	Jun.	Jul.	Ago.	
LÍQUIDOS GN ^{1/} *Lote 31-C (LGN)	66	59	59	53	59	723	58	44	56	55	33	32	22	31	LÍQUIDOS GN ^{1/} *Lote 31-C (LGN)
PETRÓLEO ^{1/} *Lote 131	124	118	114	118	117	1 180	46	2	0	51	81	86	92	96	PETRÓLEO ^{1/} *Lote 131
GAS NATURAL ^{2/} *Lote 31-C	850	610	610	490	601	6 142	922	542	423	454	404	745	274	194	GAS NATURAL ^{2/} *Lote 31-C

1/ Miles de barriles.

2/ Millones de pies cúbicos.

Fuente: Perú-Petro S.A.

Elaboración: BCRP - Sucursal Iquitos.

Anexo Nº 06

UCAYALI: PRODUCCIÓN MANUFACTURERA ^{1/}
(Índice de volumen físico: 2007=100)

C I I U	2015						2016								C I I U
	Ago.	Set.	Oct.	Nov.	Dic.	Ene.-Dic.	Ene.	Feb.	Mar.	Abr.	May.	Jun.	Jul.	Ago.	
MANUFACTURA PRIMARIA	69,0	68,2	58,3	61,8	76,3	66,8	68,6	47,6	54,1	60,7	49,2	37,4	37,3	51,3	MANUFACTURA PRIMARIA
2320 -Refinación de petróleo	69,0	68,2	58,3	61,8	76,3	66,8	68,6	47,6	54,1	60,7	49,2	37,4	37,3	51,3	2320 -Refinación de petróleo
MANUFACTURA NO PRIMARIA	159,3	163,1	183,3	189,7	173,0	159,5	164,8	157,5	152,4	153,0	191,4	178,4	165,7	186,9	MANUFACTURA NO PRIMARIA
1553 -Bebidas malteadas	294,7	298,7	321,8	351,4	309,7	285,6	292,1	284,1	289,7	275,0	364,7	351,9	319,3	353,3	1553 -Bebidas malteadas
1554 -Bebidas gaseosas	272,3	370,0	325,0	289,9	276,3	327,2	269,5	250,9	221,7	223,1	197,1	221,7	272,1	348,0	1554 -Bebidas gaseosas
2010 -Madera aserrada	14,5	25,0	42,3	37,3	43,1	28,5	41,5	37,4	29,9	30,8	26,5	19,6	25,1	26,0	2010 -Madera aserrada
2021 -Triplay	91,8	46,6	68,4	29,7	29,7	58,2	51,1	58,8	10,8	52,1	48,2	24,6	16,0	59,6	2021 -Triplay
2710 -Calaminas y varillas	211,2	187,8	256,7	200,7	215,6	210,7	172,9	75,5	74,3	227,0	221,1	98,4	86,7	86,3	2710 -Calaminas y varillas
2899 -Clavos para madera	0,0	0,0	0,0	0,0	0,0	56,6	0,0	0,0	0,0	0,0	0,0	0,0	0,0	0,0	2899 -Clavos para madera
TOTAL	129,0	131,3	141,4	146,8	140,5	128,4	132,6	120,6	119,4	122,1	143,7	131,1	122,7	141,4	TOTAL

1/ Cifras preliminares

Fuente: Dirección Regional de la Producción de Ucayali - Encuesta a Empresas Industriales.

Elaboración: BCRP - Sucursal Iquitos.

Anexo Nº 07

UCAYALI: PRODUCCIÓN MANUFACTURERA ^{1/}
(Variación Porcentual)

C I I U	2015/2014						2016/2015								C I I U
	Ago.	Set.	Oct.	Nov.	Dic.	Ene.-Dic.	Ene.	Feb.	Mar.	Abr.	May.	Jun.	Jul.	Ago.	
MANUFACTURA PRIMARIA	-13,5	-5,9	-28,6	4,8	14,3	-2,8	1,8	-22,4	-22,5	-5,7	-24,6	-48,4	-44,1	-25,7	MANUFACTURA PRIMARIA
2320 -Refinación de petróleo	-13,5	-5,8	-28,6	4,9	14,3	-2,8	1,8	-22,4	-22,5	-5,7	-24,6	-48,4	-44,1	-25,7	2320 -Refinación de petróleo
MANUFACTURA NO PRIMARIA	4,9	12,6	20,9	25,1	4,9	5,1	19,2	21,5	-1,9	7,1	23,1	11,0	1,6	17,3	MANUFACTURA NO PRIMARIA
1553 -Bebidas malteadas	6,4	9,8	15,8	33,6	0,5	7,2	19,7	27,0	3,6	12,4	33,9	22,4	6,9	19,9	1553 -Bebidas malteadas
1554 -Bebidas gaseosas	-24,7	832,6	813,0	-7,3	-20,8	33,1	-31,3	-23,5	-36,1	-34,8	-42,1	-33,3	-12,4	27,8	1554 -Bebidas gaseosas
2010 -Madera aserrada	-26,8	25,7	59,3	156,6	165,4	-1,5	75,8	56,7	8,4	17,0	0,5	-33,3	8,3	79,1	2010 -Madera aserrada
2021 -Triplay	-0,3	-49,4	-25,8	-67,4	-17,9	-30,4	34,2	30,3	-85,5	-38,6	-39,4	-56,6	-69,9	-35,0	2021 -Triplay
2710 -Calaminas y varillas	204,5	71,8	79,6	-54,5	-12,8	6,8	0,6	-68,9	14,4	-5,4	-17,1	-55,6	-65,2	-59,1	2710 -Calaminas y varillas
2899 -Clavos de madera	-100,0	-100,0	-100,0	-100,0	-100,0	-72,8	-100,0	-100,0	-100,0	-100,0	-	-	-	-	2899 -Clavos de madera
TOTAL	1,0	8,9	10,3	21,8	6,5	3,6	15,8	13,1	-5,7	4,7	14,7	0,0	-6,2	9,6	TOTAL

1/ cifras preliminares

Fuente: Dirección Regional de la Producción de Ucayali - Encuesta a Empresas Industriales.

Elaboración: BCRP - Sucursal Iquitos.

Anexo Nº 08

**PUCALLPA: EMPLEO FORMAL URBANO EN EMPRESAS DE 10 Y MÁS TRABAJADORES
POR SECTORES ECONÓMICOS
(Variación porcentual con respecto al mismo mes del año anterior)**

Año	Mes	Primario ^{1/}	Industria	Comercio	Transporte	Servicios ^{2/}	Total
	AGO.	-9,7	-0,8	-6,6	-8,8	2,1	-3,2
	SET.	-4,2	0,2	-7,8	-10,4	7,2	-1,5
	OCT.	-7,0	1,1	-6,6	-12,7	5,7	-1,7
	NOV.	-0,5	2,3	-6,6	-9,0	4,1	-0,7
	DIC.	-4,5	3,7	-8,9	-8,2	4,5	-1,0
2016	ENE.	-7,1	-2,9	-4,0	18,4	-11,4	-3,1
	FEB.	-7,6	-3,7	-1,4	17,7	1,3	-0,02
	MAR.	-3,9	-2,8	-0,4	29,2	-13,8	-1,2
	ABR.	-8,8	-6,2	-0,2	29,9	-5,1	-1,5
	MAY.	-6,1	-6,0	-3,7	38,7	5,5	1,0
	JUN.	-10,4	-7,5	-2,1	31,7	-2,0	-1,9
	JUL.	-19,2	-6,9	-1,6	24,4	-1,9	-2,8
	AGO. ^{3/}	-20,0	-5,5	0,3	22,3	10,0	0,5

Nota: La información corresponde al primer día de cada mes.

1/ Conformada por las subramas agricultura, pesca y minería.

2/ Conformada por las subramas servicios prestados a empresas, restaurantes y hoteles, establecimientos financieros, enseñanza, servicios sociales y comunales; y electricidad, gas y agua.

3/ Preliminar.

Fuente: MTPE – Encuesta Nacional de Variación Mensual del Empleo (ENVME).

Elaboración: BCRP - Sucursal Iquitos.

Anexo Nº 09

UCAYALI: EXPORTACIONES POR GRUPO DE PRODUCTOS ^{1/}
(Valor FOB - Millones de US\$)

	2015						2016								
	Ago.	Set.	Oct.	Nov.	Dic.	Ene.-Dic.	Ene.	Feb.	Mar.	Abr.	May.	Jun.	Jul.	Ago.	
Productos no tradicionales	2,4	2,2	1,8	2,4	1,9	32,7	2,5	2,5	2,9	3,0	1,9	2,9	2,4	2,1	Productos no tradicionales
Forestales	2,2	2,1	1,5	2,4	1,8	31,2	2,4	2,3	2,8	2,7	1,8	2,7	1,8	1,8	Forestales
- Madera aserrada	0,6	0,2	0,6	1,3	1,2	11,4	1,5	1,0	1,2	1,2	0,9	1,1	0,6	0,8	- Madera aserrada
- Tablillas y frisos	0,9	1,3	0,6	0,7	0,4	9,9	0,5	0,7	1,0	0,7	0,3	0,5	0,2	0,3	- Tablillas y frisos
- Machihembrado	0,0	0,0	0,0	0,0	0,0	0,0	0,0	0,0	0,0	0,0	0,0	0,0	0,0	0,0	- Machihembrado
- Triplay	0,6	0,7	0,3	0,4	0,2	6,2	0,3	0,4	0,4	0,3	0,3	0,4	0,4	0,2	- Triplay
- Tableros	0,0	0,0	0,0	0,0	0,0	0,0	0,0	0,0	0,0	0,0	0,0	0,0	0,0	0,0	- Tableros
- Tarugos y trefilados	0,0	0,0	0,0	0,0	0,0	0,0	0,0	0,0	0,0	0,0	0,0	0,0	0,0	0,0	- Tarugos y trefilados
- Otros acabados	0,1	0,1	0,0	0,0	0,1	3,7	0,1	0,2	0,2	0,6	0,4	0,7	0,6	0,4	- Otros acabados
Agroindustriales	0,1	0,0	0,0	0,0	0,0	0,4	0,0	0,2	0,0	0,2	0,1	0,2	0,5	0,3	Agroindustriales
- Camu camu	0,0	0,0	0,0	0,0	0,0	0,3	0,0	0,1	0,0	0,1	0,0	0,1	0,1	0,0	- Camu camu
- Uña de gato	0,0	0,0	0,0	0,0	0,0	0,0	0,0	0,0	0,0	0,0	0,0	0,0	0,0	0,0	- Uña de gato
- Sangre de grado	0,0	0,0	0,0	0,0	0,0	0,0	0,0	0,0	0,0	0,0	0,0	0,0	0,0	0,0	- Sangre de grado
- Cacao en grano	0,1	0,0	0,0	0,0	0,0	0,1	0,0	0,1	0,0	0,1	0,1	0,1	0,4	0,3	- Cacao en grano
- Otros	0,0	0,0	0,0	0,0	0,0	0,0	0,0	0,0	0,0	0,0	0,0	0,0	0,0	0,0	- Otros
Pesqueros	0,1	0,0	0,3	0,0	0,0	0,5	0,1	0,0	0,0	0,0	0,0	0,0	0,0	0,0	Pesqueros
- Peces ornamentales	0,0	0,0	0,0	0,0	0,0	0,1	0,0	0,0	0,0	0,0	0,0	0,0	0,0	0,0	- Peces ornamentales
- Pescado congelado	0,1	0,0	0,0	0,0	0,0	0,1	0,0	0,0	0,0	0,0	0,0	0,0	0,0	0,0	- Pescado congelado
- Pescado seco salado	0,0	0,0	0,3	0,0	0,0	0,3	0,1	0,0	0,0	0,0	0,0	0,0	0,0	0,0	- Pescado seco salado
Otros	0,0	0,1	0,0	0,0	0,0	0,6	0,0	0,0	0,0	0,1	0,0	0,0	0,1	0,0	Otros
Resto	0,1	0,0	0,0	0,0	0,0	0,1	0,0	0,0	0,0	0,0	0,0	0,0	0,0	0,0	Resto
TOTAL EXPORTACIONES	2,5	2,2	1,8	2,4	1,9	32,8	2,5	2,5	2,9	3,0	2,0	2,9	2,4	2,1	TOTAL EXPORTACIONES

1/ cifras preliminares.

Fuente: SUNAT.

Elaboración: BCRP - Sucursal Iquitos.



Anexo Nº 10

UCAYALI: EJECUCIÓN DEL PRESUPUESTO DE GASTOS DEL GOBIERNO NACIONAL ^{1/}
(Millones de soles)

	2015						2016								
	Ago.	Set.	Oct.	Nov.	Dic.	Ene.-Dic.	Ene.	Feb.	Mar.	Abr.	May.	Jun.	Jul.	Ago.	
GASTOS NO FINANCIEROS	44,0	72,0	56,3	55,1	187,9	707,2	32,3	54,6	53,5	75,7	54,2	68,5	72,1	98,3	GASTOS NO FINANCIEROS
a. GASTOS CORRIENTES	33,2	38,7	30,5	29,8	72,7	418,2	29,9	34,3	32,0	42,2	32,7	39,8	40,7	35,3	a. GASTOS CORRIENTES
1. Personal y obligaciones	13,8	14,2	13,9	14,3	17,9	177,4	15,8	15,0	15,2	15,4	17,2	17,2	17,9	14,9	1. Personal y obligaciones
2. Pensiones y prestaciones sociales	0,8	0,9	1,1	0,8	1,5	11,8	1,0	0,9	0,9	1,2	1,0	0,9	1,7	0,9	2. Pensiones y prestaciones sociales
3. Bienes y servicios	10,4	19,1	8,3	9,3	40,9	138,6	7,3	9,1	9,7	18,0	11,8	13,8	14,9	10,8	3. Bienes y servicios
4. Donaciones y transferencias	1,0	0,5	1,0	0,4	2,9	34,9	5,0	3,5	2,6	0,4	0,0	1,4	0,2	0,3	4. Donaciones y transferencias
5. Otros gastos corrientes	7,2	4,0	6,2	4,8	9,5	55,4	0,9	5,9	3,7	7,1	2,8	6,4	5,9	8,4	5. Otros gastos corrientes
b. GASTOS DE CAPITAL	10,8	33,3	25,8	25,4	115,2	289,0	2,4	20,3	21,5	33,5	21,5	28,7	31,5	63,0	b. GASTOS DE CAPITAL
1. Adquisición de activos no financieros	10,4	32,0	25,2	26,3	99,6	256,0	2,4	20,1	21,0	30,2	16,5	26,7	28,8	62,1	1. Adquisición de activos no financieros
2. Donaciones y transferencias	0,3	1,3	0,5	-0,9	15,6	27,9	0,0	0,2	0,5	3,3	0,0	2,0	0,0	1,0	2. Donaciones y transferencias
3. Otros gastos de capital	0,1	0,1	0,1	0,0	0,0	5,1	0,0	0,0	0,0	0,0	5,0	0,0	2,7	0,0	3. Otros gastos de capital

1/ Información actualizada al 30 de setiembre de 2016.

Fuente: MEF.

Elaboración: BCRP - Sucursal Iquitos.

Anexo Nº 11

UCAYALI: EJECUCIÓN DEL PRESUPUESTO DE GASTOS DEL GOBIERNO REGIONAL ^{1/}
(Millones de soles)

	2015						2016								
	Ago.	Set.	Oct.	Nov.	Dic.	Ene.-Dic.	Ene.	Feb.	Mar.	Abr.	May.	Jun.	Jul.	Ago.	
GASTOS NO FINANCIEROS	47,4	43,8	48,5	45,0	98,4	613,2	37,3	40,8	40,2	40,7	74,6	62,9	103,1	39,7	GASTOS NO FINANCIEROS
a. GASTOS CORRIENTES	37,6	37,9	36,1	35,4	58,2	445,6	33,7	35,1	34,3	36,0	40,9	41,9	46,6	36,7	a. GASTOS CORRIENTES
1. Personal y obligaciones	24,6	26,0	24,9	21,3	29,9	290,7	27,2	25,3	23,4	25,6	25,9	28,1	29,5	27,2	1. Personal y obligaciones
2. Pensiones y prestaciones sociales	2,1	1,7	1,8	1,9	3,5	25,3	2,4	1,7	1,9	1,8	2,6	1,9	2,3	2,0	2. Pensiones y prestaciones sociales
3. Bienes y servicios	10,5	9,9	9,0	12,0	21,5	122,7	3,5	7,9	9,0	8,6	12,2	10,9	14,7	5,0	3. Bienes y servicios
4. Donaciones y transferencias corrientes	0,0	0,0	0,0	0,1	0,0	0,1	0,0	0,0	0,0	0,0	0,0	1,0	0,0	0,0	4. Donaciones y transferencias corrientes
5. Otros gastos corrientes	0,4	0,2	0,4	0,1	3,3	6,8	0,4	0,1	0,1	0,1	0,2	0,0	0,1	2,5	5. Otros gastos corrientes
b. GASTOS DE CAPITAL	9,8	5,9	12,4	9,6	40,3	167,7	3,7	5,7	5,8	4,7	33,8	21,0	56,5	3,0	b. GASTOS DE CAPITAL
1. Adquisición de activos no financieros	9,4	5,9	12,4	9,6	40,3	163,8	3,7	5,7	5,8	4,7	33,8	21,0	56,5	3,0	1. Adquisición de activos no financieros
2. Donaciones y transferencias	0,0	0,0	0,0	0,0	0,0	3,5	0,0	0,0	0,0	0,0	0,0	0,0	0,0	0,0	2. Donaciones y transferencias
3. Otros gastos de capital	0,4	0,0	0,0	0,0	0,0	0,4	0,0	0,0	0,0	0,0	0,0	0,0	0,0	0,0	3. Otros gastos de capital

1/ Información actualizada al 30 de setiembre de 2016.

Fuente: MEF.

Elaboración: BCRP - Sucursal Iquitos.

Anexo Nº 12

UCAYALI: EJECUCIÓN DEL PRESUPUESTO DE GASTOS DE LOS GOBIERNOS LOCALES 1/
(Millones de soles)

	2015						2016								
	Ago.	Set.	Oct.	Nov.	Dic.	Ene.-Dic.	Ene.	Feb.	Mar.	Abr.	May.	Jun.	Jul.	Ago.	
GASTOS NO FINANCIEROS	14,7	25,3	25,0	34,7	63,2	342,8	13,3	25,1	24,2	26,1	27,6	25,8	31,3	32,3	GASTOS NO FINANCIEROS
a. GASTOS CORRIENTES	11,8	12,1	13,1	14,2	18,6	158,2	9,6	15,2	13,6	14,9	15,3	13,8	16,6	13,5	a. GASTOS CORRIENTES
1. Personal y obligaciones	2,1	2,5	2,5	2,7	3,0	31,1	3,0	2,4	2,3	2,6	2,8	2,3	3,5	2,3	1. Personal y obligaciones
2. Pensiones y prestaciones sociales	1,0	0,9	0,9	1,1	1,6	10,1	0,1	0,5	0,5	1,2	0,9	0,8	1,2	0,8	2. Pensiones y prestaciones sociales
3. Bienes y servicios	8,3	8,6	9,1	9,9	13,2	112,8	6,5	12,2	10,7	10,4	11,2	10,5	11,5	10,0	3. Bienes y servicios
4. Donaciones y transferencias	0,3	0,1	0,5	0,5	0,7	3,0	0,0	0,1	0,1	0,5	0,1	0,1	0,3	0,3	4. Donaciones y transferencias
5. Otros gastos corrientes	0,2	0,0	0,2	0,0	0,1	1,1	0,1	0,1	0,1	0,2	0,2	0,1	0,1	0,1	5. Otros gastos corrientes
b. GASTOS DE CAPITAL	2,9	13,3	11,9	20,4	44,5	184,6	3,6	9,9	10,5	11,2	12,3	12,1	14,7	18,8	b. GASTOS DE CAPITAL
1. Adquisición de activos no financieros	2,9	13,3	11,9	20,0	44,3	182,9	3,6	9,8	10,5	11,1	12,3	12,0	14,1	18,8	1. Adquisición de activos no financieros
2. Donaciones y transferencias	0,0	0,0	0,0	0,4	0,2	1,7	0,0	0,0	0,0	0,1	0,0	0,0	0,5	0,0	2. Donaciones y transferencias
3. Otros gastos de capital	0,0	0,0	0,0	0,0	0,0	0,0	0,0	0,0	0,0	0,0	0,0	0,0	0,0	0,0	3. Otros gastos de capital

1/ Información actualizada al 30 de setiembre de 2016.

Fuente: MEF.

Elaboración: BCRP - Sucursal Iquitos.

Anexo Nº 13

UCAYALI: INVERSIÓN NO FINANCIERA DEL GOBIERNO NACIONAL ^{1/}
(Millones de soles)

FUNCIÓN	2015						2016								FUNCIÓN
	Ago.	Set.	Oct.	Nov.	Dic.	Ene.-Dic.	Ene.	Feb.	Mar.	Abr.	May.	Jun.	Jul.	Ago.	
Planeamiento	0,0	0,0	0,0	0,2	0,2	0,7	0,0	0,0	0,0	0,1	0,0	0,1	0,0	0,0	Planeamiento
Justicia	1,5	0,4	0,5	3,2	3,4	21,2	0,6	0,6	0,3	0,3	1,1	1,3	0,8	0,6	Justicia
Agropecuaria	0,4	0,2	0,1	0,1	0,2	1,4	0,0	0,0	0,1	0,1	0,1	0,1	0,0	0,2	Agropecuaria
Protección social	0,0	0,0	0,0	0,0	0,0	0,0	0,0	0,0	0,0	0,0	0,0	0,0	0,0	0,0	Protección social
Trabajo	0,0	0,0	0,0	0,0	0,0	0,0	0,0	0,0	0,0	0,0	0,0	0,0	0,0	0,0	Trabajo
Industria	0,2	0,0	0,0	0,0	0,6	0,8	0,0	0,6	1,3	0,2	0,4	0,4	0,2	0,3	Industria
Defensa y seguridad nacional	0,0	0,0	0,0	0,0	0,0	0,1	0,0	0,0	0,0	0,0	0,0	0,0	0,0	0,0	Defensa y seguridad nacional
Educación	2,8	3,9	4,5	3,5	9,7	37,2	0,5	2,2	3,1	3,8	3,3	3,9	2,2	3,9	Educación
Cultura y deporte	0,0	0,0	0,0	0,0	0,0	0,0	0,0	0,0	0,0	0,0	0,0	0,0	0,0	0,0	Cultura y deporte
Energía	0,0	0,0	0,0	0,0	0,0	0,7	0,0	0,0	0,2	0,3	0,4	0,0	0,0	0,0	Energía
Saneamiento	0,0	0,1	0,0	0,0	0,0	0,4	0,0	0,0	0,0	0,0	0,0	0,1	0,1	0,0	Saneamiento
Salud	0,1	0,2	0,1	0,1	0,2	1,4	0,0	0,0	0,2	0,0	0,0	0,2	0,0	0,0	Salud
Ambiente	0,0	0,0	0,0	0,0	0,4	0,5	0,0	0,0	0,0	0,0	0,3	0,1	0,2	0,4	Ambiente
Transporte	4,3	2,5	19,2	18,0	83,6	146,8	0,1	14,3	13,6	24,5	9,9	18,7	22,6	53,0	Transporte
Turismo	1,0	24,6	0,7	1,1	1,1	44,5	1,2	2,3	2,1	0,9	1,0	1,9	2,5	3,8	Turismo
Vivienda y desarrollo urbano	0,0	0,0	0,0	0,0	0,0	0,0	0,0	0,0	0,0	0,0	0,0	0,1	0,0	0,0	Vivienda y desarrollo urbano
Orden público y seguridad	0,0	0,0	0,0	0,0	0,0	0,0	0,0	0,0	0,0	0,0	0,0	0,0	0,0	0,0	Orden público y seguridad
TOTAL DE INVERSIONES	10,4	32,0	25,2	26,3	99,5	255,9	2,4	20,1	21,0	30,2	16,5	26,7	28,8	62,1	TOTAL DE INVERSIONES

1/ Información actualizada al 30 de setiembre de 2016.

Fuente: MEF.

Elaboración: BCRP - Sucursal Iquitos.



Anexo Nº 14

UCAYALI: INVERSIÓN NO FINANCIERA DEL GOBIERNO REGIONAL ^{1/}
(Millones de soles)

FUNCIÓN	2015						2016								FUNCIÓN
	Ago.	Set.	Oct.	Nov	Dic	Ene.-Dic.	Ene.	Feb.	Mar.	Abr.	May.	Jun.	Jul.	Ago.	
Planeamiento	0,2	0,4	0,5	0,3	1,2	5,0	0,2	0,2	0,6	0,5	0,4	0,9	0,2	0,5	Planeamiento
Agropecuaria	0,1	0,0	0,1	0,0	0,5	1,4	0,0	0,0	0,1	0,1	0,3	0,9	0,2	0,3	Agropecuaria
Protección social	0,0	0,0	0,0	0,0	0,0	0,3	0,0	0,0	0,0	0,0	0,0	0,0	0,0	0,0	Protección social
Trabajo	0,0	0,0	0,0	0,0	0,0	0,0	0,0	0,0	0,0	0,0	0,0	0,0	0,0	0,0	Trabajo
Orden público y seguridad	0,1	0,0	0,0	0,0	0,1	0,5	0,0	0,0	0,2	0,1	0,0	0,0	0,0	0,0	Orden público y seguridad
Educación	4,3	3,0	4,7	2,3	6,9	40,3	3,1	2,9	1,5	1,4	1,7	0,7	0,7	1,0	Educación
Cultura y deporte	0,0	0,0	0,0	0,0	0,0	0,0	0,0	0,0	0,0	0,0	0,0	0,0	0,0	0,0	Cultura y deporte
Energía	0,0	0,0	0,0	0,0	0,0	0,1	0,0	0,0	0,0	0,0	0,0	0,0	0,0	0,0	Energía
Pesca	0,0	0,0	0,0	0,0	0,0	0,0	0,0	0,0	0,0	0,0	0,0	0,0	0,0	0,0	Pesca
Saneamiento	0,0	0,0	0,1	0,1	0,1	1,5	0,0	1,0	0,0	0,0	0,0	0,0	0,0	0,0	Saneamiento
Salud	0,3	0,9	3,1	5,5	10,5	40,2	0,0	0,2	0,9	1,7	29,9	3,6	41,5	0,9	Salud
Medio ambiente	0,2	0,2	0,2	0,2	1,0	2,7	0,0	0,1	0,3	0,2	0,2	0,2	0,2	0,2	Medio ambiente
Transporte	1,8	0,3	2,3	0,4	9,7	41,4	0,2	0,3	1,7	0,4	0,5	12,6	13,2	0,1	Transporte
Turismo	0,1	0,2	0,2	0,6	2,1	3,4	0,0	0,0	0,1	0,0	0,2	0,1	0,0	0,0	Turismo
Vivienda y desarrollo urbano	2,2	0,8	1,1	0,0	1,8	19,6	0,1	0,7	0,2	0,1	0,3	1,9	0,2	0,1	Vivienda y desarrollo urbano
Minería	0,0	0,0	0,0	0,0	0,0	0,1	0,0	0,0	0,1	0,0	0,0	0,0	0,0	0,0	Minería
Industria	0,1	0,1	0,1	0,0	0,0	0,7	0,1	0,2	0,2	0,1	0,0	0,0	0,2	-0,2	Industria
Comunicaciones	0,0	0,0	0,0	0,0	0,0	0,0	0,0	0,0	0,0	0,0	0,0	0,0	0,0	0,0	Comunicaciones
TOTAL DE INVERSIONES	9,4	5,9	12,4	9,6	33,9	157,4	3,7	5,7	5,8	4,7	33,8	21,0	56,5	3,0	TOTAL DE INVERSIONES

1/ Información actualizada al 30 de setiembre de 2016.

Fuente: MEF.

Elaboración: BCRP - Sucursal Iquitos.

Anexo Nº 15

UCAYALI: INVERSIÓN NO FINANCIERA DE LOS GOBIERNOS LOCALES ^{1/}
(Millones de soles)

FUNCIÓN	2015						2016								FUNCIÓN
	Ago.	Set.	Oct.	Nov.	Dic.	Ene.-Dic.	Ene.	Feb.	Mar.	Abr.	May.	Jun.	Jul.	Ago.	
Planeamiento	1,2	1,5	1,9	1,3	1,7	17,8	0,3	1,2	1,1	0,8	0,8	0,7	1,5	0,7	Planeamiento
Agropecuaria	0,2	0,8	0,3	0,3	0,5	3,3	0,0	0,1	0,1	0,1	0,3	0,0	0,0	0,4	Agropecuaria
Protección social	-0,2	0,4	0,3	0,4	0,2	3,0	0,0	0,2	0,3	0,4	0,2	0,2	0,9	0,0	Protección social
Trabajo	0,0	0,0	0,0	0,0	0,0	0,1	0,0	0,0	0,1	0,1	0,3	0,0	0,2	0,1	Trabajo
Orden público y seguridad	0,3	0,5	1,0	2,5	1,1	9,1	0,0	0,2	0,4	0,3	0,4	0,7	0,7	0,8	Orden público y seguridad
Educación	0,3	-0,1	2,9	1,6	6,7	26,2	0,1	0,9	0,9	1,6	1,6	0,5	1,7	1,5	Educación
Cultura y deporte	0,4	0,4	0,4	0,3	1,7	6,5	0,6	0,4	0,3	0,7	0,4	0,4	0,2	0,0	Cultura y deporte
Energía	0,1	0,0	0,5	0,7	0,3	5,0	0,2	0,1	0,2	0,5	1,3	1,0	0,3	0,3	Energía
Industria	0,0	0,0	0,0	0,0	0,0	0,0	0,0	0,0	0,0	0,0	0,0	0,0	0,0	0,0	Industria
Comercio	0,4	0,1	0,3	0,0	0,4	4,5	0,0	0,0	0,1	0,0	0,0	0,0	0,0	0,0	Comercio
Pesca	0,0	0,0	0,0	0,0	0,0	0,0	0,0	0,0	0,0	0,0	0,0	0,1	0,1	0,0	Pesca
Saneamiento	1,4	1,3	1,3	1,4	1,9	13,4	0,1	1,1	0,6	0,7	0,9	0,5	1,0	1,7	Saneamiento
Salud	0,2	0,1	0,2	0,1	1,5	2,6	0,1	0,0	0,0	0,0	0,0	0,0	0,2	0,1	Salud
Ambiente	-0,1	0,3	0,1	0,2	1,0	5,5	0,0	0,4	0,2	1,3	0,2	0,7	0,1	2,2	Ambiente
Transporte	-2,2	7,5	2,2	10,4	21,6	75,1	1,9	4,8	5,5	3,8	5,4	6,7	5,7	10,4	Transporte
Comunicaciones	0,0	0,1	0,1	0,1	0,1	0,9	0,1	0,0	0,1	0,1	0,0	0,1	1,2	0,1	Comunicaciones
Turismo	0,0	0,0	0,0	0,0	0,0	0,3	0,0	0,0	0,0	0,0	0,1	0,1	0,0	0,0	Turismo
Vivienda y desarrollo urbano	0,9	0,5	0,2	0,8	2,2	6,2	0,3	0,2	0,5	0,7	0,5	0,3	0,4	0,5	Vivienda y desarrollo urbano
TOTAL DE INVERSIONES	2,9	13,3	11,9	20,0	41,0	179,6	3,6	9,8	10,5	11,1	12,3	12,0	14,1	18,8	TOTAL DE INVERSIONES

1/ Información actualizada al 30 de setiembre de 2016.

Fuente: MEF.

Elaboración: BCRP - Sucursal Iquitos.

Anexo Nº 16

UCAYALI: DEPÓSITOS ^{1/}
(Saldos en millones de soles)

	2015					2016								
	Ago.	Set.	Oct.	Nov.	Dic.	Ene.	Feb.	Mar.	Abr.	May.	Jun.	Jul.	Ago.	
A. BANCA MÚLTIPLE	451	464	473	503	505	504	493	471	500	497	483	488	472	A. BANCA MÚLTIPLE
B. EMPRESAS FINANCIERAS	8	8	8	7	8	8	8	7	8	8	8	7	8	B. EMPRESAS FINANCIERAS
C. ENTIDADES MICROF. N.B.	51	52	53	55	55	55	54	54	53	55	54	56	57	C. ENTIDADES MICROF. N.B.
D. BANCO DE LA NACIÓN	109	110	105	103	101	109	109	111	122	111	115	116	115	D. BANCO DE LA NACIÓN
TOTAL	619	634	639	668	669	676	664	643	683	670	660	668	652	TOTAL

1/ cifras preliminares.

Fuente: SBS y AFP.

Elaboración: BCRP - Sucursal Iquitos.

Anexo Nº 17

UCAYALI: CRÉDITO ^{1/}
(Saldos en millones de soles)

	2015					2016								
	Ago.	Set.	Oct.	Nov.	Dic.	Ene.	Feb.	Mar.	Abr.	May.	Jun.	Jul.	Ago.	
A. BANCA MÚLTIPLE	964	967	972	986	989	996	989	967	968	987	995	1 002	1 015	A. BANCA MÚLTIPLE
B. EMPRESAS FINANCIERAS	107	107	109	111	114	115	116	115	116	117	117	116	117	B. EMPRESAS FINANCIERAS
C. CAJAS MUNICIPALES	184	186	189	193	194	195	197	197	201	203	203	206	208	C. CAJAS MUNICIPALES
D. EDPYMES	8	8	8	8	8	8	9	8	9	9	9	9	9	D. EDPYMES
F. BANCO DE LA NACIÓN ^{2/}	67	68	69	70	70	72	73	73	74	75	76	77	78	F. BANCO DE LA NACIÓN ^{1/}
G. AGROBANCO ^{3/}	28	28	29	26	26	27	28	29	29	33	38	36	37	G. AGROBANCO ^{2/}
TOTAL	1 357	1 365	1 375	1 394	1 402	1 413	1 412	1 389	1 396	1 424	1 439	1 447	1 464	TOTAL
- Moneda nacional	1 227	1 246	1 254	1 272	1 279	1 294	1 301	1 289	1 303	1 325	1 339	1 346	1 359	- Moneda nacional
- Moneda extranjera	129	119	121	122	123	119	111	99	94	98	100	101	104	- Moneda extranjera

1/ cifras preliminares.

2/ Solo considera los créditos de consumo e hipotecario.

3/ No considera los créditos a las demás empresas del Sistema Financiero.

Fuente: SBS y AFP.

Elaboración: BCRP - Sucursal Iquitos.

Anexo Nº 18

UCAYALI: TASA DE MOROSIDAD ^{1/}
(En porcentaje)

ENTIDADES FINANCIERAS	2015					2016								ENTIDADES FINANCIERAS
	Ago.	Set.	Oct.	Nov.	Dic.	Ene.	Feb.	Mar.	Abr.	May.	Jun.	Jul.	Ago.	
Banca Múltiple	8,4	8,1	8,5	8,5	8,0	8,1	7,7	8,0	8,7	8,2	8,8	7,9	8,5	Banca Múltiple
Empresas Financieras	5,1	4,8	4,9	4,8	4,5	4,5	4,7	5,1	5,2	5,4	5,8	5,5	5,4	Empresas Financieras
Cajas Municipales	6,2	6,2	6,3	6,0	5,3	5,7	5,7	6,0	6,2	17,4	5,5	6,2	6,1	Cajas Municipales
Cajas Rurales de Ahorro y Crédito	-	-	-	-	-	-	-	-	-	-	-	-	-	Cajas Rurales de Ahorro y Crédito
EDPYMEs	8,2	8,2	7,5	6,7	6,4	6,2	5,8	6,8	6,9	6,9	6,5	7,2	6,2	EDPYMEs
Banco de la Nación ^{2/}	2,5	2,6	2,6	2,7	2,5	2,4	2,4	2,5	2,5	2,4	2,4	2,4	2,4	Banco de la Nación ^{2/}
Agrobanco ^{3/}	1,5	1,5	1,4	1,6	1,2	1,2	1,2	1,1	1,3	1,2	0,9	1,0	1,0	Agrobanco ^{3/}
TOTAL	7,3	7,1	7,4	7,4	6,8	7,0	6,7	7,0	7,5	8,8	7,5	7,0	7,3	TOTAL

1/ cifras preliminares, calculada en base a: (créditos vencidos + créditos en cobranza judicial) / colocaciones brutas.

2/ Solo considera los créditos de consumo e hipotecario.

3/ No considera los créditos a las demás empresas del Sistema Financiero.

Fuente: SBS y AFP.

Elaboración: BCRP - Sucursal Iquitos.