

BANCO CENTRAL DE RESERVA DEL PERÚ
SUCURSAL IQUITOS



UCAYALI: Síntesis de Actividad Económica
MARZO 2016¹

Departamento de Estudios Económicos

El Banco Central de Reserva del Perú (BCRP) ha considerado presentar un conjunto de indicadores sectoriales de actividad económica con la finalidad de poder realizar el seguimiento del desempeño de la economía departamental. Para el sector real, se ha utilizado el Valor Bruto de Producción a precios del año 2007 para los sectores disponibles. Cabe señalar que a partir de enero 2014, el Instituto Nacional de Estadística (INEI) ha realizado el cambio de año base (de 1994 a 2007) para la construcción del Producto Bruto Interno (PBI) nacional, estando en elaboración la desagregación departamental. En la medida que se publique referida información, el BCRP volvería a elaborar para cada departamento un indicador agregado de actividad económica.

¹ En el presente informe participaron Arnulfo Cumbicus y Mario López.

ÍNDICE

	<i>Página</i>
RESUMEN EJECUTIVO.....	3
I. ACTIVIDAD PRODUCTIVA.....	5
1. Actividad primaria.....	5
1.1. Sector agropecuario.....	5
1.2. Sector pesca	6
1.3. Sector minería.....	7
2. Otros indicadores sectoriales.....	8
2.1 Sector manufactura.....	8
2.2 Arribos de turistas a los establecimientos de hospedaje.....	10
II. ASPECTOS LABORALES.....	10
1. Empleo	10
III. SECTOR EXTERNO.....	11
1. Exportaciones.....	11
IV. CRÉDITO Y DEPÓSITOS.....	12
1. Crédito.....	12
2. Depósitos	14
V. EJECUCIÓN DEL PRESUPUESTO DE GASTOS DEL GOBIERNO GENERAL.....	16
1. Gasto corriente no financiero	16
2. Inversión pública	16
VI. ANEXOS.....	18



RESUMEN EJECUTIVO

Principales hechos de importancia

- En marzo, los sectores **minería, pesca y agropecuario** se contrajeron en 53,5 por ciento, 36,6 por ciento y 0,6 por ciento interanual, respectivamente.
- En **otros indicadores de actividad económica** registraron crecimiento interanual los créditos de consumo (11,0 por ciento), crédito hipotecario (6,0 por ciento) y crédito total (3,7 por ciento). En cambio, se contrajo la inversión pública (-22,4 por ciento), manufactura (-1,9 por ciento) y el empleo en empresas privadas formales de 10 y más trabajadores en Pucallpa (-1,2 por ciento). En arribos de turistas a establecimientos de hospedaje no se cuenta con la data oficial disponible.

Actividad primaria

- El **sector agropecuario** registró una disminución de 0,6 por ciento interanual en marzo, explicada por el resultado negativo del sub-sector pecuario (-8,1 por ciento), con ello, en el primer trimestre de 2016 acumuló una disminución de 0,2 por ciento interanual.
- El **sector pesca** registró una contracción de 36,6 por ciento interanual en marzo, inducida por el menor desembarque de pescado para consumo humano, tanto en estado fresco como seco-salado; con ello, en el primer trimestre acumuló una disminución de 25,3 por ciento.
- El **sector minería** disminuyó en 53,5 por ciento interanual en marzo, debido a la menor producción de líquidos de gas y de gas natural, ambos en el lote 31-C, además de la ausencia de producción de petróleo crudo en el lote 131, con ello, en el primer trimestre de 2016 acumuló una contracción de 27,2 por ciento interanual.

Otros indicadores de actividad económica

- La **manufactura** cayó en 1,9 por ciento interanual en marzo, debido a los resultados negativos de la industria primaria y no primaria, con ello, en el primer trimestre acumuló un crecimiento de 8,5 por ciento, explicado por el resultado positivo de la industria no primaria.
- Los **arribos de turistas a establecimientos de hospedaje** crecieron en 10,1 por ciento interanual en febrero (dato estimado), con lo cual, en el periodo enero-febrero de 2016 acumularon un crecimiento de 6,8 por ciento interanual.
- El **empleo** en empresas privadas formales de 10 y más trabajadores en la ciudad de Pucallpa registró una disminución de 1,2 por ciento interanual en marzo, con lo cual, en el primer trimestre de 2016 acumuló en promedio una disminución de 1,4 por ciento.
- El **crédito total** se incrementó en 3,7 por ciento interanual en marzo, a S/. 1 389 millones; asimismo, los **créditos de consumo e hipotecario** crecieron en 11,0 por ciento y 6,0 por ciento interanual, respectivamente.
- La **inversión pública** se contrajo en 22,4 por ciento interanual en marzo, debido a la menor ejecución de proyectos en el gobierno regional y gobiernos locales. Respecto al avance de proyectos de envergadura, el **gobierno nacional** destinó S/ 11,6 millones en la rehabilitación y mejoramiento de la carretera Tingo María-Aguaytia-Pucallpa; S/ 2,5 millones en la rehabilitación de la infraestructura educativa y equipamiento del colegio N° 64721 Hildebrando Fuentes, en el distrito de Raymondí, en la provincia de Atalaya y S/ 2,1 millones en el acondicionamiento turístico de lago Yarinacocha; el **gobierno regional** invirtió S/ 1,4 millones en el mejoramiento de la Vía Ruta N° PE-18 C, desde la Avenida Saenz Peña hasta la Avenida Aeropuerto, en los distritos de Calleria y Yarinacocha; y los **gobiernos locales**

desembolsaron S/ 1,7 millones en el mejoramiento de la Avenida Miraflores y del Jirón J.F. Kennedy, en el distrito de Calleria.

- En el primer trimestre de 2016, la inversión pública se expandió en 1,6 por ciento interanual, debido a la mayor inversión en el gobierno nacional; mientras la inversión del gobierno regional y de los gobiernos locales cayó en 55,9 por ciento y 4,4 por ciento, respectivamente.

Cuadro N° 1
OTROS INDICADORES DE ACTIVIDAD ECONÓMICA
 (Variación % respecto a similar mes del año anterior)

	Oct.15	Nov.15	Dic.15	Ene.16	Feb.16	Mar.16
Producción industrial 1/	↑ 9,0	↑ 17,6	↑ 2,5	↑ 16,1	↑ 11,3	↓ -1,9
Arribos a los establecimientos de hospedaje	↑ 13,6	↑ 5,0	↑ 14,4	↑ 3,7	↑ 10,1	nd.
Empleo formal urbano 2/	↓ -1,7	↓ -0,7	↓ -1,0	↓ -3,1	↓ 0,0	↓ -1,2
Crédito total	↑ 4,6	↑ 4,9	↑ 5,4	↑ 6,1	↑ 5,6	↑ 3,7
Créditos de consumo	↑ 16,2	↑ 16,2	↑ 15,8	↑ 16,2	↑ 13,0	↑ 11,0
Crédito hipotecario	↑ 18,8	↑ 12,2	↑ 13,2	↑ 13,2	↑ 6,1	↑ 6,0
Inversión pública 1/	↓ -50,3	↓ -8,9	↑ 51,0	↑ 12,6	↑ 44,2	↓ -22,4

1/ En términos reales.

2/ En empresas de 10 a más trabajadores situadas en la ciudad de Pucallpa.

Fuentes: BCRP - Sucursal Iquitos, SBS, MTPE y MEF.



I. ACTIVIDAD PRODUCTIVA

1. Actividad primaria

1.1. Sector agropecuario

- La actividad agropecuaria registró una disminución de 0,6 por ciento interanual en marzo, explicada por el resultado negativo del sub-sector pecuario (-8,1 por ciento).
- En el primer trimestre la actividad agropecuaria se contrajo en 0,2 por ciento interanual, debido al resultado negativo del sub-sector pecuario (-0,9 por ciento).

Cuadro N° 2
PRODUCCIÓN DE PRINCIPALES PRODUCTOS AGROPECUARIOS ^{1/}
 (Toneladas)

Sub-sectores	Estructura Porcentual 2014 ^{2/}	Marzo				Enero - Marzo			
		2015	2016	Var. %	Contribución ^{3/}	2015	2016	Var. %	Contribución ^{3/}
AGRÍCOLA	80,3			1,8	1,4			0,05	0,04
Orientado a la industria	19,6			3,7	0,8			5,2	1,1
Caña de azúcar	0,4	1 959	1 728	-11,8	0,0	6 576	5 084	-22,7	-0,1
Palma aceitera	11,2	14 204	15 834	11,5	1,2	38 050	48 843	28,4	2,9
Maíz amarillo duro	4,5	2 248	2 062	-8,3	-0,3	8 381	9 387	12,0	0,6
Cacao	3,6	519	509	-1,9	-0,1	1 421	899	-36,7	-2,3
Orientado al mercado interno	60,6			1,1	0,6			-1,9	-1,1
Arroz cáscara	5,1	1 274	1 895	48,7	1,2	4 935	6 232	26,3	0,9
Yuca	9,4	10 618	11 967	12,7	1,1	39 309	34 939	-11,1	-1,3
Plátano	23,2	23 274	24 631	5,8	1,1	72 776	78 237	7,5	1,6
Naranja	0,9	1 151	1 167	1,4	0,0	3 162	2 857	-9,6	-0,1
Papaya	3,1	4 008	4 288	7,0	0,2	12 936	13 049	0,9	0,0
Otros	18,9	13 294	14 267	-13,8	-3,0	42 137	39 267	-14,1	-2,2
PECUARIO	19,7			-8,1	-2,0			-0,9	-0,2
Carne de aves ^{4/}	12,7	2 134	1 925	-9,8	-1,9	5 128	5 120	-0,2	0,0
Carne de porcino ^{4/}	1,0	90	101	12,2	0,1	276	307	11,2	0,1
Carne de vacuno ^{4/}	1,3	123	131	6,5	0,1	371	406	9,4	0,1
Huevos	3,8	370	307	-17,0	-0,5	1 070	861	-19,5	-0,6
Leche	1,0	408	506	24,0	0,2	1 185	1 452	22,5	0,2
SECTOR AGROPECUARIO	100,0			-0,6	-0,6			-0,2	-0,2

1/ Cifras preliminares.

2/ A precios de 2007.

3/ En base a la estructura porcentual de similar periodo de 2015.

4/ Peso neto.

Fuente: MINAGRI-Ucayali.

Elaboración: BCRP, Sucursal Iquitos. Departamento de Estudios Económicos.

- El sub-sector agrícola se expandió en 1,8 por ciento interanual en marzo, debido a la mayor producción de palma aceitera, arroz cáscara, yuca, plátano y papaya; los casos de palma aceitera y plátano se explicaron por las nuevas plantaciones que entraron en producción; el caso de papaya por la época de cosechas; y los casos de arroz y yuca por las mayores áreas cosechadas. En el primer trimestre acumuló un crecimiento de 0,05 por ciento, explicado por la mayor producción de palma aceitera y plátano, principalmente.
- El sub-sector pecuario registró una caída de 8,1 por ciento interanual en marzo, inducida por la menor producción de carne de aves y huevos; el caso de carne de aves se explicó por el menor abastecimiento de pollo desde Lima. En el primer trimestre acumuló una disminución de 0,9 por ciento interanual, inducida por la menor producción de carne de aves y huevos.



- En marzo, las áreas sembradas cayeron en 37,8 por ciento (690 hectáreas menos) frente a similar mes del año anterior, debido a factores climáticos anómalos (sequía que dificultó la preparación de los terrenos en restingas altas) y la poca disponibilidad de semillas; además los agricultores estuvieron abocados al mantenimiento y cuidado de sus plantaciones.
- En la campaña 2015-2016, periodo agosto-marzo, las áreas sembradas cayeron en 15,7 por ciento (4 565 hectáreas menos) frente a similar periodo de la campaña anterior, debido a la presencia de fenómenos climáticos anómalos (sequía prolongada); se registró una caída generalizada en las áreas sembradas de los principales cultivos; y la mayor variación absoluta negativa se registró en las siembras de los cultivos de café, yuca y palma aceitera.

Cuadro N° 3
SUPERFICIE SEMBRADA 1/
(Hectáreas)

	Campaña Agrícola ^{2/}		Variación	
	2014/2015	2015/2016	Absoluta	Porcentual
CULTIVOS TRANSITORIOS	21 856	20 599	-1 257	-5,8
Arroz cáscara	5 789	5 493	-296	-5,1
Maíz amarillo	7 781	7 720	-61	-0,8
Piña	190	156	-34	-17,9
Yuca	6 765	6 182	-583	-8,6
Frijol grano seco	183	66	-117	-63,9
Frijo chiclayo	0	31	31	-
Otros	1 148	951	-197	-17,2
CULTIVOS PERMANENTES	7 267	3 959	-3 308	-45,5
Palma aceitera	848	366	-482	-56,8
Papaya	272	169	-103	-37,9
Plátano	1 231	1 373	142	11,5
Café	1 034	217	-817	-79,0
Otros	3 882	1 834	-2 048	-52,8
Total	29 123	24 558	-4 565	-15,7

1/ Cifras preliminares.

2/ De agosto a marzo.

Fuente: Dirección Regional del MINAGRI-Ucayali.

Elaboración: BCRP, Sucursal Iquitos. Departamento de Estudios Económicos

1.2. Sector pesca

- El sector pesca registró una disminución de 36,6 por ciento, en valores reales, interanual en marzo, explicada por la escasez de peces en los ríos, lagunas y cochas en periodo de creciente. El desembarque de pescado para consumo humano se contrajo en 36,7 por ciento, inducido por el menor ingreso en los estados fresco y seco-salado.
- En el primer trimestre de 2016, el sector pesca acumuló una disminución de 25,3 por ciento interanual, inducida por el menor desembarque de pescado para consumo humano, a su vez, consecuencia del menor ingreso en los estados fresco y seco-salado.



Cuadro N° 4
SECTOR PESCA 1/
(Toneladas)

	Marzo		Var. %	Enero - Marzo		Var. %
	2015	2016		2015	2016	
Consumo Humano	218	138	-36,7	768	579	-24,6
Fresco	123	79	-35,8	519	336	-35,3
Bagre	3	9	200,0	6	23	283,3
Ractacara	0	2	-	0	19	-
Boquichico	33	12	-63,6	101	60	-40,6
Palometa	2	1	-50,0	6	3	-50,0
Chiu Chiu	11	3	-72,7	93	28	-69,9
Sardina	1	1	0,0	2	7	250,0
Otras especies	73	51	-30,1	311	196	-37,0
Seco-salado	95	59	-37,9	249	243	-2,4
SECTOR PESCA 1/			-36,6			-25,3

1/ A precios de 2007. Cifras preliminares.

Fuente: Dirección Regional de PRODUCE-Ucayali.

Elaboración: BCRP, Sucursal Iquitos. Departamento de Estudios Económicos.

1.3. Sector minería

- La producción fiscalizada de hidrocarburos registró una disminución de 53,5 por ciento interanual en marzo, explicada por la menor producción de líquidos de gas natural y de gas natural, ambos en el lote 31-C, además por la ausencia de producción de petróleo crudo en el lote 131, por la finalización de contrato de almacenamiento y suministro.
- En el primer trimestre de 2016, la producción de hidrocarburos acumuló una disminución de 27,2 por ciento interanual, debido a la menor producción de petróleo crudo y de líquidos de gas natural; mientras la producción de gas natural creció en 50,7 por ciento interanual.

Cuadro N° 5
SECTOR MINERÍA 1/

(Variación % real respecto a similar periodo del año anterior)

Hidrocarburos	Estructura		Marzo			Enero - Marzo				
	Porcentual		2015	2016	Var. %	Contribución 3/	2015	2016	Var. %	Contribución3/
	2014 2/									
Líquidos de GN (miles barriles)	60,9		63	56	-11,1	-4,5	175	158	-9,7	-4,3
Petróleo (miles de barriles)	22,9		66	0	-100,0	-48,1	149	48	-67,8	-29,2
Gas natural (millones de pies cúbicos)	16,2		460	423	-8,0	-0,9	1 252	1 887	50,7	6,3
SECTOR MINERÍA 2/	100,0				-53,5	-53,5			-27,2	-27,2

1/ Cifras preliminares.

2/ A precios de 2007.

3/ En base a la estructura porcentual de similar periodo de 2015.

Fuente: Perúpetro S.A.

Elaboración: BCRP, Sucursal Iquitos. Departamento de Estudios Económicos.

Gráfico N° 1

PRODUCCIÓN DE LÍQUIDOS GAS NATURAL
(Var. % respecto a similar período del año anterior)

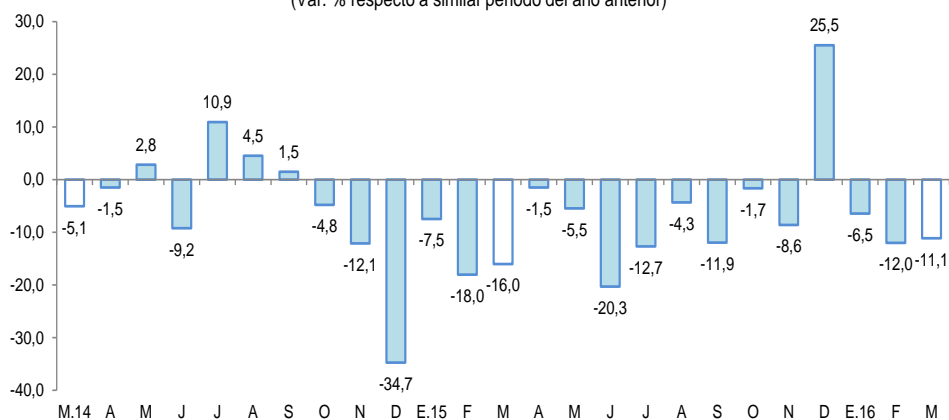

Fuente: Perupetro S.A.
Elaboración: BCRP, Sucursal Iquitos. Departamento de Estudios Económicos.

Gráfico N° 2

PRODUCCIÓN DE GAS NATURAL
(Var % respecto similar período del año anterior)

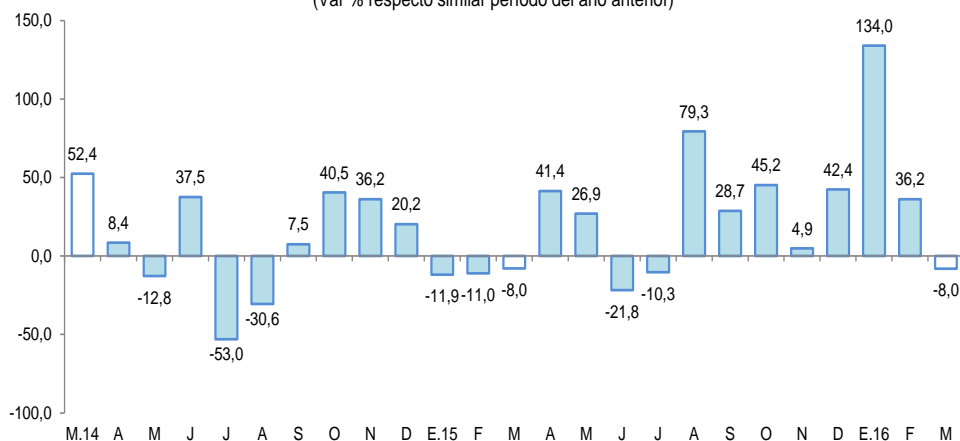

Fuente: Perupetro S.A.
Elaboración: BCRP, Sucursal Iquitos. Departamento de Estudios Económicos.

2. Otros indicadores sectoriales

2.1 Sector manufactura

- La manufactura registró una disminución de 1,9 por ciento interanual en marzo, explicada por los resultados negativos de la industria primaria y no primaria.
- En el primer trimestre de 2016, el sector manufactura registró un crecimiento de 8,5 por ciento interanual, explicado por el resultado positivo de la industria no primaria.



Cuadro N° 6

SECTOR MANUFACTURA 1/

(Var. % real respecto a similar periodo del año anterior)

Ramas de actividad	Estructura Porcentual 2014 ^{2/}	Marzo		Enero-Marzo	
		Var. %	Contribución ^{3/}	Var. %	Contribución ^{3/}
MANUFACTURA PRIMARIA	18,4	-1,8		-7,0	
Refinación de petróleo	18,4	-1,8	-0,3	-7,0	-1,3
MANUFACTURA NO PRIMARIA	81,6	-1,9		12,2	
Bebidas malteadas	65,1	3,6	2,4	15,9	10,4
Bebidas gaseosas	1,5	-36,1	-1,3	-30,5	-1,3
Madera aserrada	6,3	8,4	0,5	44,9	2,6
Triplay	3,6	-85,5	-2,7	-23,4	-0,6
Calaminas, barillas lisas y corrugadas	4,5	14,4	0,1	-32,7	-0,7
Clavos para madera	0,6	-100,0	-0,5	-100,0	-0,6
SECTOR MANUFACTURA	100,0	-1,9	-1,9	8,5	8,5

1/ Cifras preliminares.

2/ A precios de 2007.

3/ En base a la estructura porcentual de similar periodo de 2015.

Fuente: Dirección Regional del Ministerio de la Producción y Empresas.

Elaboración: BCRP, Sucursal Iquitos. Departamento de Estudios Económicos.

- La industria primaria se contrajo en 1,8 por ciento interanual en marzo, inducida por la menor producción de refinados de petróleo crudo, con lo cual, en el primer trimestre de 2016 acumuló una disminución de 7,0 por ciento interanual.
- La industria no primaria se contrajo en 1,9 por ciento interanual en marzo, debido a la menor producción de triplay y bebidas gaseosas, además de la ausencia de producción de clavos para madera; sin embargo, en el primer trimestre acumuló un crecimiento de 12,2 por ciento, explicado por la mayor producción de bebidas malteadas y madera aserrada.

Gráfico N° 3

MANUFACTURA NO PRIMARIA

(Var. % real respecto a similar periodo del año anterior)

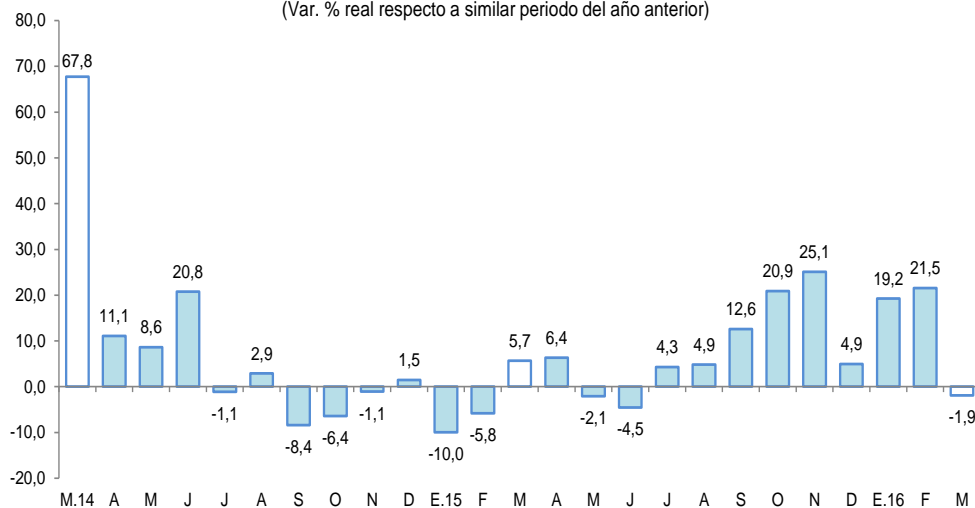

Fuente: BCRP, Sucursal Iquitos. Departamento de Estudios Económicos.



2.2 Arribos de turistas a los establecimientos de hospedaje

- El número de arribos de turistas a los establecimientos de hospedaje aumentó en 10,1 por ciento frente a febrero del año anterior (variación estimada). El turismo interno creció en 9,4 por ciento; en tanto que, el turismo receptivo (turistas extranjeros) lo hizo en 41,6 por ciento.
- En el periodo enero-febrero de 2016, el número de arribos de turistas a los establecimientos de hospedaje aumentó en 6,8 por ciento interanual. El turismo interno creció en 6,0 por ciento; en tanto que, el turismo receptivo (turistas extranjeros) lo hizo en 40,9 por ciento.

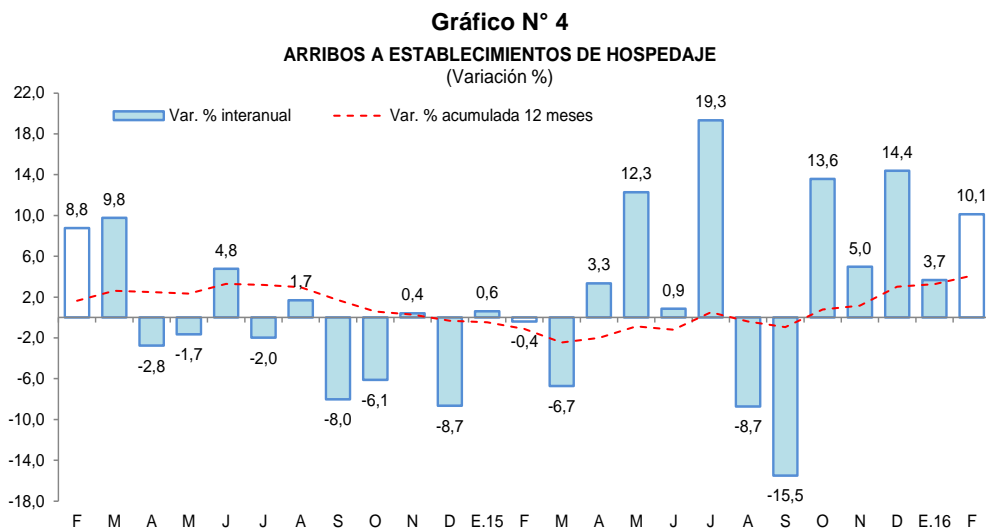

Fuente: MINCETUR.

II. ASPECTOS LABORALES

1. Empleo

- El empleo en empresas privadas formales de 10 y más trabajadores en Pucallpa disminuyó en 1,2 por ciento interanual en marzo, debido al menor requerimiento de personal en cuatro de las cinco ramas de actividad económica, en particular servicios (-13,8 por ciento) y primaria (-3,9 por ciento). En cambio, la rama de actividad de transporte y comunicaciones incrementó sus pedidos de puestos de trabajo en 29,2 por ciento.
- En el primer trimestre de 2016, el empleo acumuló una disminución promedio de 1,4 por ciento interanual, explicada por el menor requerimiento de trabajadores en cuatro de las cinco ramas de actividad económica, en particular servicios (-8,3 por ciento) y primaria (-6,3 por ciento).

Cuadro N° 7

CIUDAD DE PUCALLPA: ÍNDICE MENSUAL DE EMPLEO EN EMPRESAS PRIVADAS FORMALES DE 10 A MÁS TRABAJADORES, POR RAMA DE ACTIVIDAD^{1/}

(Octubre 2010=100)

Rama de Actividad	Marzo			Enero - Marzo		
	2015	2016	Var. %	2015	2016	Var. %
Primaria ^{2/}	54,7	52,5	-3,9	57,9	54,3	-6,3
Manufactura	86,5	84,1	-2,8	86,5	83,8	-3,1
Comercio	99,9	99,5	-0,4	100,5	98,6	-1,9
Transporte y Comunicaciones	102,7	132,7	29,2	105,5	128,3	21,7
Servicios ^{3/}	69,2	59,6	-13,8	68,3	62,7	-8,3
Total	82,2	81,2	-1,2	82,8	81,6	-1,4

Nota: La información corresponde al primer día de cada mes.

^{1/} Cifras preliminares.

^{2/} Conformada por las subramas agricultura, pesca e hidrocarburos.

^{3/} Conformada por las subramas servicios prestados a empresas, restaurantes y hoteles, establecimientos financieros, enseñanza, servicios sociales y comunales; y electricidad, gas y agua.

Fuente: MTPE – Encuesta Nacional de Variación Mensual del Empleo (ENVME).

Gráfico N° 5

CIUDAD DE PUCALLPA: EMPLEO FORMAL URBANO EN EMPRESAS DE 10 A MÁS TRABAJADORES

(Var. % respecto a similar periodo del año anterior)

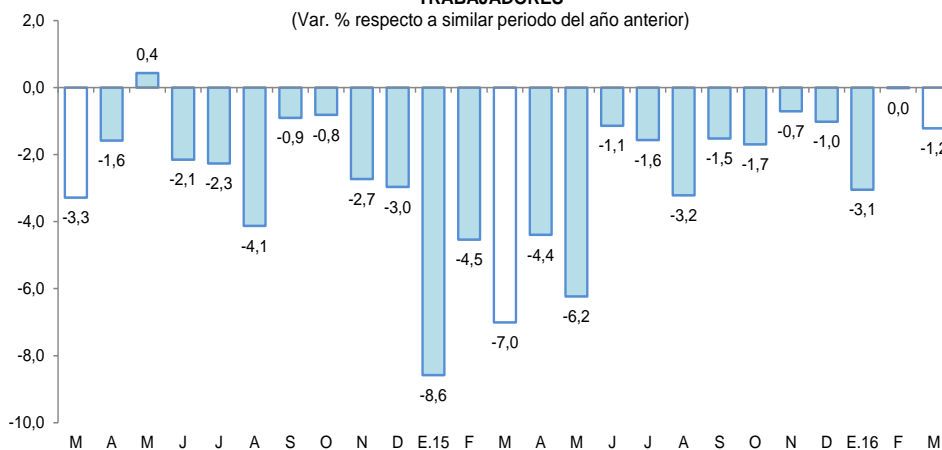

Fuente: MTPE – Encuesta Nacional de Variación Mensual del Empleo (ENVME).

III. SECTOR EXTERNO

1. Exportaciones

- Las exportaciones de Ucayali (US\$ 2,9 millones) registraron una disminución de 24,7 por ciento interanual en marzo, explicada por los menores volúmenes exportados de maderas.
- En el primer trimestre de 2016, las exportaciones acumularon una contracción de 18,8 por ciento interanual, explicada por las menores ventas de maderas y ausencia de exportaciones de otros productos no tradicionales.



Cuadro N° 8
EXPORTACIONES POR GRUPO DE PRODUCTOS ^{1/}
 (Valor FOB en millones de US\$)

TIPO	Estructura %	Marzo			Enero-Marzo		
	2015	2015	2016	Var. %	2015	2016	Var. %
PRODUCTOS NO TRADICIONALES	99,8	3,8	2,9	-24,7	9,8	8,0	-18,8
Agropecuarios	1,1	0,0	0,0	-	0,0	0,2	-
Pesqueros	1,6	0,0	0,0	-	0,0	0,1	-
Maderas	95,3	3,8	2,8	-24,5	9,5	7,6	-19,5
Otros no tradicionales	1,8	0,1	0,0	-100,0	0,3	0,0	-100,0
OTRAS EXPORTACIONES	0,2	0,0	0,0	-	0,0	0,0	-
TOTAL	100,0	3,8	2,9	-24,7	9,8	8,0	-18,8

1/ Cifras preliminares.

Fuente: SUNAT.

Elaboración: BCRP, Sucursal Iquitos. Departamento de Estudios Económicos.

- Las exportaciones de productos no tradicionales cayeron en 24,7 por ciento interanual en marzo, debido a las menores ventas de maderas, (madera aserrada, tablillas y triplay), con lo cual, en el primer trimestre acumularon una disminución de 18,8 por ciento interanual.
- En el primer trimestre de 2016, las exportaciones tuvieron como principal destino a China, Estados Unidos, México y República Dominicana; el primero de ellos adquirió el 41,0 por ciento del valor total de los productos exportados; Estados Unidos el 18,4 por ciento; México el 13,3 por ciento; y República Dominicana el 7,2 por ciento.

IV. CRÉDITO Y DEPÓSITOS

1. Crédito

- El crédito se incrementó en 3,7 por ciento interanual en marzo. En la banca múltiple, que canaliza el 69,6 por ciento del total, el crédito creció en 4,3 por ciento interanual; y en las instituciones no bancarias aumentó en 0,3 por ciento. Al finalizar el mes, el crédito registró un saldo de S/ 1 389 millones, de los cuales, el 92,9 por ciento, es decir, S/ 1 289 millones, se encuentra colocado en moneda nacional.
- El ratio crédito/depósitos pasó de 2,03 en marzo de 2015 a 2,16 en marzo de 2016, es decir, aumentó 0,13 puntos porcentuales, principalmente por la variación negativa de los depósitos, además, un ratio mayor que la unidad indica que Ucayali es un demandante neto de crédito.



Cuadro N° 9
UCAYALI: SALDO DE CRÉDITOS, NOMINAL SBS

En millones de soles

	Estructura % Mar-16	Marzo		Var.% Nominal Mar-16 / Mar-15
		2015	2016	
Banco de la Nación	5,3	63	73	16,3
Agrobanco	2,1	30	29	-3,3
Banca Múltiple	69,6	927	967	4,3
Instituciones No Bancarias	23,1	319	320	0,3
Financieras	8,3	100	115	14,9
Cajas Municipales	14,2	179	197	10,1
Cajas Rurales	0,0	32	0	-100,0
Edpymes	0,6	8	8	4,5
Arrendamiento Financiero	0,0	0	0	-
TOTAL	100,0	1 339	1 389	3,7
Empresas 1/	63,5	879	882	0,4
Personas	36,5	460	506	10,0
Consumo	29,8	373	414	11,0
Hipotecario	6,6	87	92	6,0
MN	92,9	1 196	1 289	7,8
ME	7,1	143	99	-30,6
ME (Mill. US\$)		46	30	-35,4

Fuente: SBS y AFP

Elaboración: BCRP, Sucursal Iquitos. Departamento de Estudios Económicos.

- Según tipo de crédito, destaca el crecimiento del crédito a empresas (0,4 por ciento) y de consumo (11,0 por ciento).

Gráfico N° 6

UCAYALI: EVOLUCIÓN DEL CRÉDITO
(Var. % respecto a similar mes del año anterior)

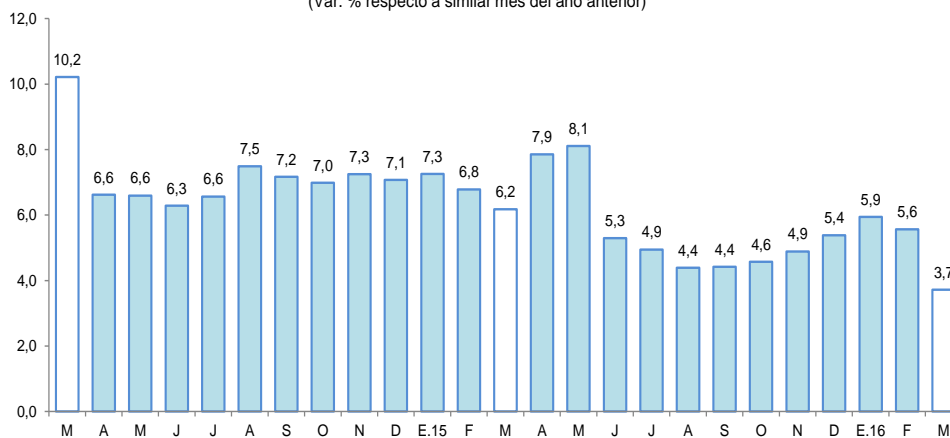

Fuente: SBS y AFP.

- Por tipo de moneda, el crédito en moneda nacional aumentó en 7,8 por ciento; mientras que, en moneda extranjera cayó en 30,6 por ciento; con ello, la participación relativa del crédito en moneda nacional (92,9 por ciento del total) se incrementó en 3,6 puntos porcentuales, en deterioro de la participación del crédito en moneda extranjera (7,1 por ciento), lo que estaría en línea con la preferencia de las familias y empresas por el crédito en moneda nacional.



Gráfico N° 7
UCAYALI: EVOLUCIÓN DEL CRÉDITO POR TIPO DE MONEDA
 (Var. % respecto a similar mes del año anterior)

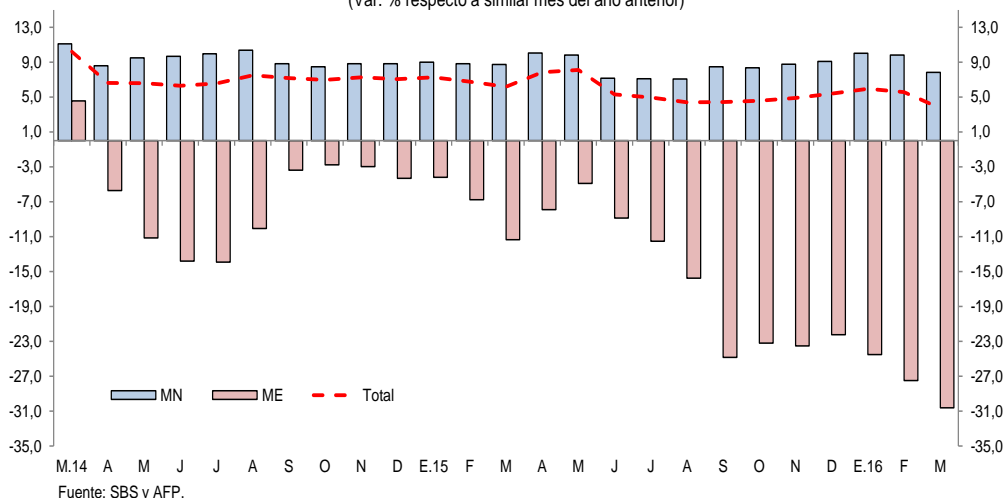

- La mayor participación relativa en los créditos, la tiene el Banco de Crédito (25,5 por ciento), Continental (20,9 por ciento), Scotiabank (9,3 por ciento), MiBanco (5,7 por ciento) y CMAC de Piura (5,2 por ciento), que en conjunto intermediaron el 66,6 por ciento del total.
- La tasa de morosidad en febrero de 2016 fue de 6,7 por ciento, menor en 1,7 puntos porcentuales a la obtenida en similar mes del año 2015. La tasa de morosidad en las cajas municipales (5,7 por ciento) se redujo en 1,3 puntos porcentuales; en tanto que, en la banca múltiple (7,7 por ciento) cayó en 1,0 puntos porcentuales frente a febrero del año anterior.

Gráfico N° 8
UCAYALI: TASA DE MOROSIDAD ^{1/}
 (Porcentaje)

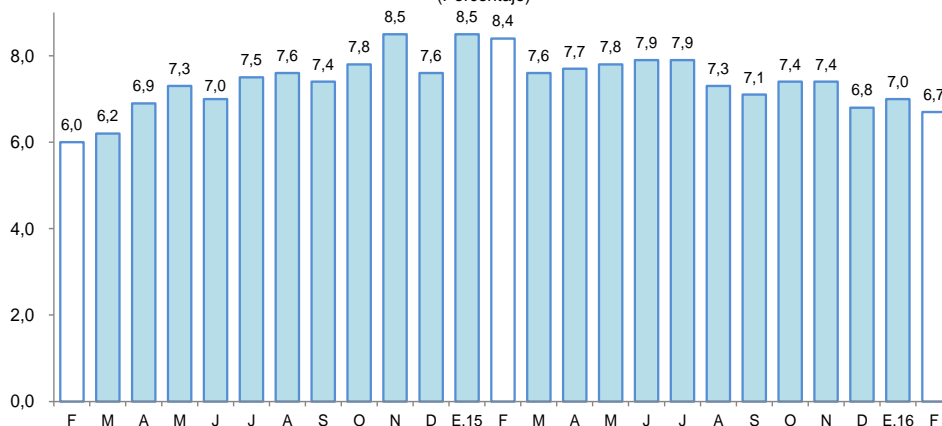

^{1/} preliminar, calculado en base a: (créditos vencidos + créditos en cobranza judicial) / colocaciones brutas.
 Fuente: SBS y AFP.

2. Depósitos

- Los depósitos del departamento de Ucayali disminuyeron en 2,2 por ciento interanual en marzo, a S/ 643 millones, debido a la caída en la captación de depósitos a la vista (-14,1 por ciento); mientras que, los depósitos a plazo crecieron en 11,1 por ciento, y los de ahorro en 6,7 por ciento. Los depósitos en moneda extranjera crecieron en 15,3 por ciento, mientras en moneda nacional disminuyeron en 5,0 por ciento.



Cuadro N° 10
UCAYALI: SALDO DE DEPÓSITOS, NOMINAL SBS

En millones de soles

	Estructura % Mar-16	Marzo		Var.% Nominal Mar-16 / Mar-15
		2015	2016	
Banco de la Nación	17,2	107	111	3,7
Banca Múltiple	73,2	491	471	-4,1
Instituciones No Bancarias	9,6	60	62	2,7
Financieras	1,1	7	7	-1,7
Cajas Municipales	8,5	53	54	3,3
Cajas Rurales	0,0	0	0	-
TOTAL	100,0	658	643	-2,2
Vista	40,8	306	263	-14,1
Ahorro	39,5	238	254	6,7
A plazo	19,6	114	126	11,1
MN	83,9	568	539	-5,0
ME	16,1	90	104	15,3
ME (Mill. US\$)		29	31	7,3

Fuente: SBS y AFP

Elaboración: BCRP, Sucursal Iquitos. Departamento de Estudios Económicos.

- Las captaciones de la banca múltiple cayeron en 4,1 por ciento; mientras en las instituciones no bancarias aumentaron en 2,7 por ciento. La banca múltiple alcanzó una participación relativa de 73,2 por ciento en la liquidez total; el Banco de la Nación tiene el 17,2 por ciento y las instituciones no bancarias el 9,6 por ciento restante.

Gráfico N° 9

UCAYALI: EVOLUCIÓN DE LOS DEPÓSITOS
(Var. % respecto a similar mes del año anterior)

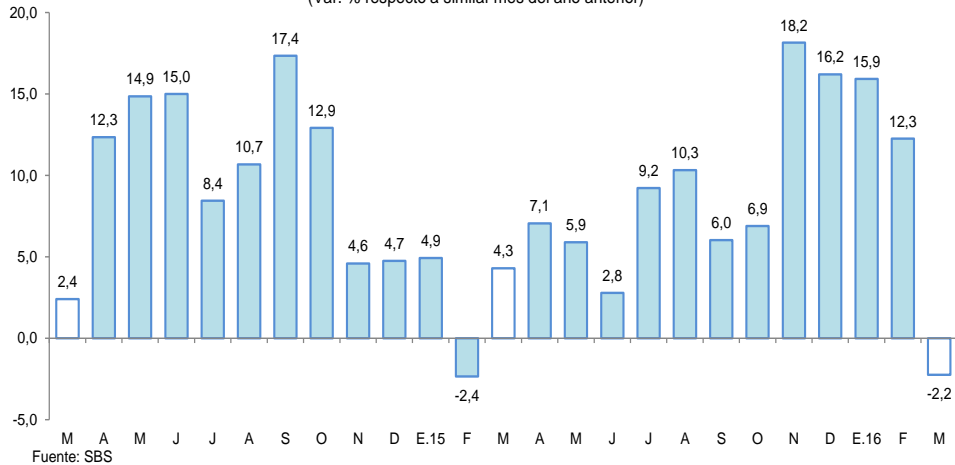

Fuente: SBS

- La mayor participación en el total de los depósitos la tienen el Banco Continental (28,8 por ciento), Banco de Crédito (25,7 por ciento), Banco de la Nación (17,2 por ciento) y el Interbank (8,4 por ciento), los cuales en conjunto captan el 80,1 por ciento del total.
- La dolarización de la liquidez fue de 16,1 por ciento, es decir, mayor en 2,5 puntos porcentuales a la tasa registrada en marzo del año anterior. El incremento de la liquidez en moneda extranjera fue impulsado por el crecimiento de los depósitos de ahorro (22,2 por ciento), a plazo (13,0 por ciento) y a la vista (10,2 por ciento); en tanto que, en la liquidez en moneda nacional cayeron los depósitos a la vista (-17,0 por ciento), pero se incrementaron los depósitos a plazo (10,6 por ciento) y de ahorro (4,2 por ciento).



Gráfico N° 10
UCAYALI: EVOLUCIÓN DE LOS DEPÓSITOS POR TIPO DE MONEDA
 (Var. % respecto a similar mes del año anterior)

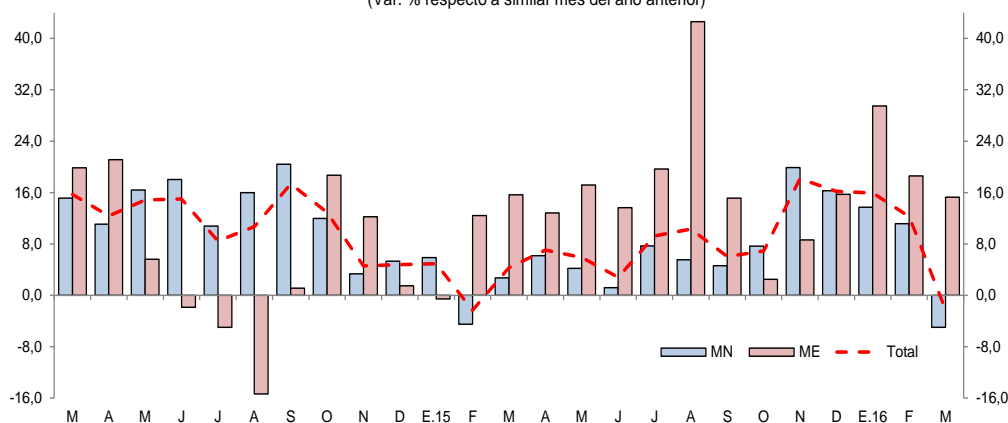

Fuente: SBS

V. EJECUCIÓN DEL PRESUPUESTO DE GASTOS DEL GOBIERNO GENERAL

1. Gasto corriente no financiero

- El gasto corriente no financiero se contrajo en 8,1 por ciento interanual en marzo, debido a los menores gastos en el gobierno nacional y gobiernos locales; mientras los gastos del gobierno regional se incrementaron en 5,9 por ciento; el caso del gobierno nacional, se asoció a la disminución en remuneraciones, donaciones y transferencias corrientes, y otros gastos corrientes; el caso de los gobiernos locales, se explicó por la caída en bienes y servicios, remuneraciones, pensiones y, donaciones y transferencias; y el caso del gobierno regional se vinculó a la expansión en remuneraciones y, bienes y servicios.
- En el primer trimestre de 2016, el gasto corriente no financiero registró una expansión de 4,0 por ciento, explicada por los mayores gastos en los gobiernos locales y gobierno regional; mientras que el gasto del gobierno nacional disminuyó en 3,8 por ciento interanual.

Cuadro N° 11

GASTO CORRIENTE NO FINANCIERO ^{1/}
 (Millones de soles)

	Marzo			Enero-Marzo		
	2015	2016	Var. % real	2015	2016	Var. % real
Gobierno nacional	38,2	32,0	-18,6	96,7	96,2	-3,8
Gobierno regional	31,3	34,3	5,9	91,6	103,1	8,2
Gobiernos locales	15,0	13,6	-10,9	32,6	38,5	15,1
Total	84,5	80,0	-8,1	221,0	237,8	4,0

1/ Información actualizada al 30 de abril de 2016.

Fuente: Ministerio de Economía y Finanzas.

Elaboración: BCRP, Sucursal Iquitos. Departamento de Estudios Económicos.

2. Inversión pública

- La inversión pública registró una disminución de 22,4 por ciento interanual en marzo, explicada por la menor ejecución de proyectos en el gobierno regional y gobiernos locales; mientras la inversión del gobierno nacional creció en 215,5 por ciento interanual.

- En el primer trimestre la inversión pública creció en 1,6 por ciento interanual, debido a la mayor ejecución de proyectos en el gobierno nacional; mientras la inversión en el gobierno regional y gobiernos locales cayó en 55,9 por ciento y 4,4 por ciento, respectivamente.
- La inversión ejecutada en el primer trimestre representó el 10,1 por ciento del presupuesto institucional modificado (PIM); los gobiernos locales registraron un avance de 18,2 por ciento; el gobierno regional el 10,6 por ciento y el gobierno nacional el 8,0 por ciento.

Cuadro N° 12
INVERSIÓN PÚBLICA ^{1/ 2/}
(Millones de soles)

	Marzo			Enero-Marzo		
	2015	2016	Var. % real	2015	2016	Var. % real
Gobierno nacional	6,4	21,0	215,5	20,8	43,5	99,6
Gobierno regional	25,8	5,8	-78,3	33,1	15,2	-55,9
Gobiernos locales	14,0	10,5	-28,0	24,1	24,0	-4,4
Total	46,1	37,3	-22,4	78,1	82,7	1,6

1/ Información actualizada al 30 de abril de 2016.

2/ Comprende la adquisición de activos no financieros.

Fuente: Ministerio de Economía y Finanzas.

Elaboración: BCRP, Sucursal Iquitos. Departamento de Estudios Económicos.

Gráfico N° 11
INVERSIÓN PÚBLICA

(Var. % real respecto a similar periodo del año anterior)

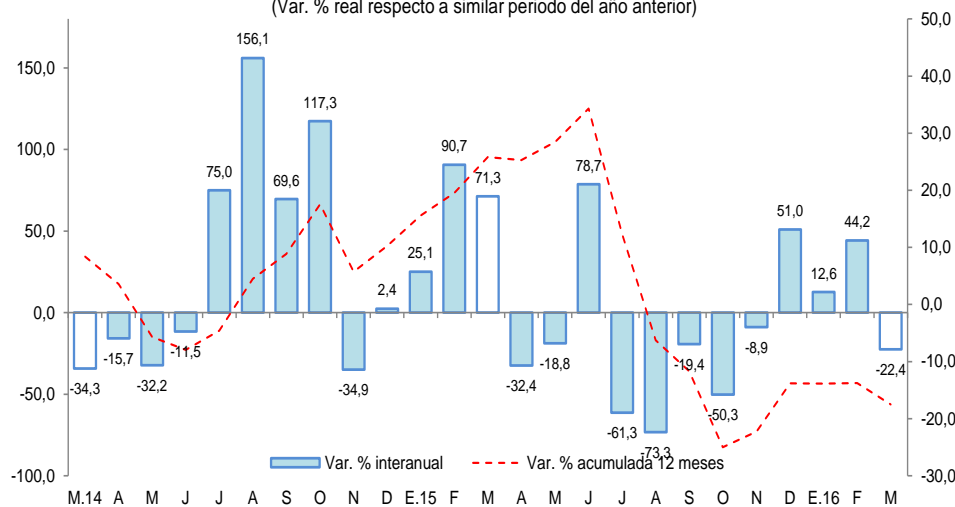

- El **gobierno nacional** destinó S/ 11,6 millones en la rehabilitación y mejoramiento de carretera Tingo María-Aguaytia-Pucallpa; S/ 2,5 millones en la rehabilitación de la infraestructura educativa y equipamiento del colegio N° 64721 Hildebrando Fuentes, en el distrito de Raymondí, en la provincia de Atalaya y S/ 2,1 millones en el acondicionamiento turístico del lago Yarinacocha.
- El **gobierno regional** invirtió S/ 1,4 millones en el mejoramiento de la Vía Ruta N° PE-18 C, desde la Avenida Saenz Peña hasta la Avenida Aeropuerto, en los distritos de Calleria y Yarinacocha.
- Los **gobiernos locales** desembolsaron S/ 1,7 millones en el mejoramiento de la Avenida Miraflores y del Jirón J.F. Kennedy, en el distrito de Calleria.

VI. ANEXOS



Anexo Nº 01

UCAYALI: PRODUCCIÓN AGROPECUARIA ^{1/}
(T.M.)

	2015											2016			
	Mar.	Abr.	May.	Jun.	Jul.	Ago.	Set.	Oct.	Nov.	Dic.	Ene.-Dic.	Ene.	Feb.	Mar.	
TOTAL AGRÍCOLA	72 549	69 152	65 836	64 809	56 715	65 295	78 140	78 326	74 475	76 129	858 560	77 027	83 419	78 348	TOTAL AGRÍCOLA
Arroz cáscara	1 274	1 885	1 253	2 126	658	2 994	4 141	4 247	1 767	2 723	26 729	2 352	1 985	1 895	Arroz cáscara
Plátano	23 274	21 375	19 764	19 135	19 695	20 664	23 104	24 882	25 948	27 038	274 381	27 217	26 389	24 631	Plátano
Yuca	10 618	12 103	12 944	12 610	11 894	12 482	12 507	8 149	7 900	7 539	137 437	9 367	13 605	11 967	Yuca
Naranja	1 151	795	1 037	1 060	634	306	256	234	284	476	8 244	717	973	1 167	Naranja
Papaya	4 008	4 133	3 735	3 872	3 464	3 831	3 705	3 612	3 758	3 849	46 895	4 349	4 412	4 288	Papaya
Piña	648	470	525	610	637	572	988	1 093	1 279	1 459	9 915	734	824	713	Piña
Caña de azúcar	1 959	2 284	1 808	1 805	1 785	1 951	1 913	1 919	2 058	2 114	24 213	1 579	1 777	1 728	Caña de azúcar
Maíz amarillo duro	2 248	2 239	1 317	1 036	748	1 098	2 150	3 222	4 344	3 572	28 107	4 278	3 047	2 062	Maíz amarillo duro
Palma aceitera	14 204	15 811	15 211	15 018	11 604	15 227	19 909	21 436	17 600	17 244	187 110	15 626	17 383	15 834	Palma aceitera
Aguaje	1 334	667	757	656	441	521	757	1 066	1 181	1 372	12 209	1 578	1 776	1 481	Aguaje
Camu camu	260	137	152	89	53	24	33	36	51	61	1 400	162	114	318	Camu camu
Pijuayo fruto	1 742	600	180	0	0	0	15	300	453	456	7 723	1 303	1 871	1 924	Pijuayo fruto
Pijuayo palmito	56	52	58	60	59	60	65	70	66	64	724	62	62	61	Pijuayo palmito
Otros agrícolas															Otros agrícolas
Cacao	519	539	581	633	687	736	773	588	415	332	6 705	171	219	509	Cacao
Café	1 054	1 150	1 205	1 155	878	0	0	0	0	0	5 442	0	0	712	Café
Algodón	0	0	0	0	0	6	34	30	31	0	101	0	0	0	Algodón
Cocona	185	131	131	120	97	121	142	148	125	153	1 824	143	178	153	Cocona
Soya	0	0	0	0	0	0	0	22	14	3	39	0	7	7	Soya
Melón	0	0	0	0	0	508	775	469	145	35	1 932	39	35	0	Melón
Pepino	11	31	16	0	29	76	126	161	52	33	569	36	22	0	Pepino
Ungurahui	544	324	306	203	198	150	39	56	154	302	3 498	509	641	633	Ungurahui
Resto agrícola	7 460	4 426	4 856	4 621	3 154	3 968	6 708	6 586	6 850	7 304	73 363	6 805	8 099	8 265	Resto agrícola
TOTAL PECUARIO	3 126	3 052	2 743	2 357	2 427	2 127	1 937	2 027	2 158	2 263	29 122	2 355	2 821	2 971	TOTAL PECUARIO
Carne de ave	2 134	2 039	1 728	1 363	1 404	1 110	942	1 015	1 134	1 223	17 086	1 369	1 826	1 925	Carne de ave
Carne de porcino	90	96	101	99	104	101	98	96	101	119	1 191	103	103	101	Carne de porcino
Carne de vacuno	123	131	134	130	136	137	134	151	157	150	1 631	139	136	131	Carne de vacuno
Carne de ovino	1	1	1	1	1	1	1	1	0	1	9	0	0	1	Carne de ovino
Leche	408	420	424	419	426	415	415	441	485	486	5 116	472	474	506	Leche
Huevos	370	365	355	345	356	363	347	323	281	284	4 089	272	282	307	Huevos

1/ Cifras preliminares.

Fuente: Dirección Regional del MINAGRI de Ucayali.

Elaboración: BCRP. Sucursal Iquitos. Departamento de Estudios Económicos.



Anexo Nº 02

UCAYALI: PRODUCCIÓN PESQUERA
(T.M.)

	2015											2016			
	Mar.	Abr.	May.	Jun.	Jul.	Ago.	Set.	Oct.	Nov.	Dic.	Ene.-Dic.	Ene.	Feb.	Mar.	
DESEMBARQUE TOTAL ^{1/}	218	198	341	457	626	986	932	946	476	455	6 185	241	200	138	DESEMBARQUE TOTAL ^{1/}
Fresco	123	104	228	316	486	729	714	807	364	342	4 609	155	102	79	Fresco
Seco-salado	95	94	113	141	140	257	218	139	112	113	1 576	86	98	59	Seco-salado
DESEMBARQUE TOTAL ^{2/}	218	198	341	457	626	986	932	946	476	455	6 185	241	200	138	DESEMBARQUE TOTAL ^{2/}
Acarahuazú	3	2	0	1	1	3	6	6	8	9	43	3	1	2	Acarahuazú
Achacubo	0	0	0	0	0	0	0	0	0	0	0	0	0	0	Achacubo
Arahuana	2	0	0	0	0	1	1	0	0	0	4	2	0	4	Arahuana
Boquichico	47	35	47	90	183	294	307	554	159	148	1 953	49	38	20	Boquichico
Chiu Chiu	11	3	5	4	0	0	0	0	48	60	213	7	19	3	Chiu Chiu
Doncella	6	18	26	31	47	104	47	9	14	11	334	12	5	4	Doncella
Dorado	1	0	0	1	1	1	8	0	1	0	16	1	0	0	Dorado
Gamitana	1	2	2	1	1	2	2	0	0	0	13	1	0	0	Gamitana
Lisa	5	9	9	10	22	25	44	32	13	6	179	5	4	3	Lisa
LLambina	47	10	12	9	0	1	1	1	30	36	291	30	27	31	LLambina
Llausa	3	4	5	10	8	17	19	2	9	6	89	5	1	2	Llausa
Maparate	9	11	14	8	5	10	13	21	18	21	149	10	10	7	Maparate
Mota	10	11	20	20	21	35	25	33	17	12	228	30	36	12	Mota
Paco	1	2	5	3	2	7	3	6	1	2	34	1	0	2	Paco
Paiche	0	6	5	3	2	6	4	0	0	0	26	0	0	0	Paiche
Palometa	4	10	36	61	64	62	48	27	2	1	322	3	3	4	Palometa
Sardina	1	7	31	31	32	11	26	13	30	17	200	3	3	1	Sardina
Torre	0	0	0	0	0	0	7	0	0	0	8	1	0	0	Torre
Tucunaré	1	1	0	0	1	1	3	2	0	0	10	0	0	0	Tucunaré
Turushuqui	1	1	1	0	1	1	1	1	4	6	21	3	0	1	Turushuqui
Yulilla	3	2	2	0	0	0	1	2	4	7	30	2	6	1	Yulilla
Otras especies	62	64	121	174	235	405	366	237	118	113	2 022	73	47	41	Otras especies
PECES ORNAMENTALES (unidades)	36 811	42 687	32 016	62 995	67 805	61 587	52 239	42 400	54 307	15 509	471 131	3 191	6 369	1 620	PECES ORNAMENTALES (unidades)

1/ Por estado de conservación.

2/ Por tipo de especie.

Fuente: Dirección Regional de la Producción de Ucayali.

Elaboración: BCRP. Sucursal Iquitos. Departamento de Estudios Económicos.

Anexo Nº 03

UCAYALI: PRODUCCIÓN DE MADERA ROLLIZA
(Metros cúbicos)

	2015											2016			Especies de madera	
	Mar.	Abr.	May.	Jun.	Jul.	Ago.	Set.	Oct.	Nov.	Dic.	Ene.-Dic.	Ene.	Feb.	Mar.		
Especies de madera																Especies de madera
Aguano masha	0	0	0	9	0	43	111	14	10	0	187	0	0	0	Aguano masha	
Bolaina blanca	943	1 689	3 705	2 700	3 544	2 330	1 577	1 695	971	1 779	21 450	2 037	705	2 100	Bolaina blanca	
Caoba	0	0	0	0	0	0	69	0	0	0	69	0	0	0	Caoba	
Capirona	30	0	0	20	22	0	49	65	0	0	186	0	0	0	Capirona	
Cachimbo	650	855	392	1 006	813	2 114	3 951	2 240	1 748	2 477	17 943	2 379	2 544	1 763	Cachimbo	
Catahua	81	13	0	0	0	0	0	47	0	0	450	56	60	0	Catahua	
Cedro	0	0	21	5	0	0	0	0	0	54	236	0	0	35	Cedro	
Copaiba	0	107	449	0	206	250	1 347	564	955	462	5 443	973	1 467	275	Copaiba	
Cumala	75	194	0	91	29	0	89	0	1	1	1 874	0	2	0	Cumala	
Estoraque	0	0	58	0	0	0	157	91	19	24	361	143	19	123	Estoraque	
Huayruro	179	328	93	380	440	681	3 786	1 290	696	905	10 391	815	0	0	Huayruro	
Huimba negra	0	0	0	0	16	90	29	0	0	0	193	0	32	0	Huimba negra	
Ishpingo	0	64	41	12	0	0	61	15	182	0	407	19	2	36	Ishpingo	
Lagarto caspi	0	0	0	0	0	0	0	0	0	0	0	0	0	0	Lagarto caspi	
Lupuna blanca	0	119	550	50	153	947	699	99	356	852	4 809	494	553	0	Lupuna blanca	
Moena	0	20	19	572	21	47	10	38	12	11	1 170	58	0	0	Moena	
Panguana	0	0	0	0	47	16	21	32	7	6	129	0	20	0	Panguana	
Pashaco	0	114	37	83	134	400	281	410	0	79	1 784	200	61	0	Pashaco	
Pumaquiro	15	16	0	0	0	6	31	49	281	0	666	36	0	0	Pumaquiro	
Quinilla	80	0	0	10	0	20	185	0	0	111	406	0	0	0	Quinilla	
Requia	0	0	0	0	0	0	0	0	0	10	10	0	0	0	Requia	
Shihuahuaco	2 248	0	34	178	579	348	1 136	581	0	1 282	6 986	486	305	200	Shihuahuaco	
Tornillo	2 305	503	222	119	10	118	860	329	447	1 220	7 424	1 213	590	254	Tornillo	
Utucuro	0	0	0	0	0	5	22	0	0	0	27	0	0	0	Utucuro	
Yacushapana	8	0	0	62	0	3	132	0	0	0	205	0	0	0	Yacushapana	
Otros	319	771	5	402	350	434	1 397	2 263	242	1 099	7 529	1 311	798	187	Otros	
TOTAL	6 933	4 793	5 626	5 699	6 364	7 852	16 000	9 822	5 927	10 372	90 336	10 220	7 158	4 973	TOTAL	

Fuente: Gobierno Regional de Ucayali - Dirección Ejecutiva Forestal, Flora y Fauna Silvestre.

Elaboración: BCRP. Sucursal Iquitos. Departamento de Estudios Económicos.



Anexo N° 04

UCAYALI: PRODUCCIÓN DE MADERA ASERRADA
(Metros cúbicos)

	2015											2016			
	Mar.	Abr.	May.	Jun.	Jul.	Ago.	Set.	Oct.	Nov.	Dic.	Ene.-Dic.	Ene.	Feb.	Mar.	
Especies de madera															Especies de madera
Aguano masha	25	3	0	12	0	17	47	9	41	33	195	15	14	7	Aguano masha
Caoba	0	0	0	25	0	0	9	9	0	0	43	0	0	0	Caoba
Capirona	77	50	75	42	0	0	31	40	296	148	790	56	65	0	Capirona
Cachimbo	1 082	530	565	382	386	575	1 590	2 885	3 081	2 535	15 519	2 395	2 808	1 822	Cachimbo
Catahua	146	16	0	148	44	48	39	48	152	80	958	55	60	5	Catahua
Cedro	7	20	7	51	27	4	3	3	0	15	165	0	6	17	Cedro
Copaiba	355	84	161	219	23	126	299	381	687	474	3 509	642	632	712	Copaiba
Cumala	494	425	199	133	69	73	20	246	58	287	2 597	134	34	104	Cumala
Estoraque	135	6	27	15	6	10	23	118	0	0	347	15	6	11	Estoraque
Huayruro	298	284	271	142	232	155	434	811	618	1 204	5 686	1 110	1 035	530	Huayruro
Huimba	58	8	14	10	12	0	0	0	69	70	283	11	18	9	Huimba
Ishpingo	0	53	30	33	15	0	0	48	39	0	223	0	0	0	Ishpingo
Lagarto caspi	0	0	0	0	0	0	0	0	2	0	2	0	0	0	Lagarto caspi
Lupuna	79	166	103	80	216	199	279	208	62	64	1 546	0	12	0	Lupuna
Marupa	0	0	5	12	40	0	35	259	5	173	537	0	30	50	Marupa
Moena	118	102	69	132	210	117	70	54	290	213	1 553	157	65	8	Moena
Pashaco	140	244	95	151	62	5	28	77	263	258	1 503	124	119	2	Pashaco
Pumaquiro	18	77	0	0	3	0	11	0	0	33	198	19	112	55	Pumaquiro
Quinilla	0	0	26	230	118	80	35	53	10	75	639	221	26	0	Quinilla
Requia	0	0	7	17	0	0	0	0	32	11	74	46	4	3	Requia
Shihuahuaco	474	548	515	969	575	399	273	755	146	666	6 307	1 086	881	414	Shihuahuaco
Tornillo	534	757	593	408	535	47	206	590	1 094	929	6 715	944	583	238	Tornillo
Utucuro	1	0	0	4	0	0	0	24	86	29	165	26	0	0	Utucuro
Yacushapana	48	2	36	19	4	0	0	0	0	0	128	0	2	8	Yacushapana
Otros	1 917	2 344	2 935	3 151	2 456	1 305	2 001	2 580	1 093	2 077	24 814	1 976	1 627	2 513	Otros
TOTAL	6 006	5 719	5 733	6 385	5 033	3 160	5 433	9 198	8 124	9 374	74 497	9 032	8 139	6 508	TOTAL

Fuente: Gobierno Regional de Ucayali - Dirección Ejecutiva Forestal, Flora y Fauna Silvestre.

Elaboración: BCRP. Sucursal Iquitos. Departamento de Estudios Económicos.



Anexo Nº 05

UCAYALI: PRODUCCIÓN DE HIDROCARBUROS LÍQUIDOS Y GAS

	2015											2016			
	Mar.	Abr.	May.	Jun.	Jul.	Ago.	Set.	Oct.	Nov.	Dic.	Ene.-Dic.	Ene.	Feb.	Mar.	
LÍQUIDOS GN ^{1/} *Lote 31-C (LGN)	63	66	69	55	62	66	59	59	53	59	723	58	44	56	LÍQUIDOS GN ^{1/} *Lote 31-C (LGN)
PETRÓLEO ^{1/} *Lote 131	66	97	105	120	118	124	118	114	118	117	1 180	46	2	0	PETRÓLEO ^{1/} *Lote 131
GAS NATURAL ^{2/} *Lote 31-C	460	437	509	416	367	850	610	610	490	601	6 142	922	542	423	GAS NATURAL ^{2/} *Lote 31-C

1/ Miles de barriles.

2/ Millones de pies cúbicos.

Fuente: PerúPetro S.A.

Elaboración: BCRP. Sucursal Iquitos. Departamento de Estudios Económicos.



Anexo Nº 06

UCAYALI: PRODUCCIÓN MANUFACTURERA ^{1/}
(Índice de volumen físico: 2007=100)

C I I U	2015											2016			C I I U
	Mar.	Abr.	May.	Jun.	Jul.	Ago.	Set.	Oct.	Nov.	Dic.	Ene.-Dic.	Ene.	Feb.	Mar.	
MANUFACTURA PRIMARIA	69,8	64,4	65,2	72,6	66,8	69,0	68,2	58,3	61,8	76,3	66,8	68,6	47,6	68,5	MANUFACTURA PRIMARIA
2320 -Refinación de petróleo	69,8	64,4	65,2	72,6	66,8	69,0	68,2	58,3	61,8	76,3	66,8	68,6	47,6	68,5	2320 -Refinación de petróleo
MANUFACTURA NO PRIMARIA	155,3	142,8	155,5	160,7	163,2	159,3	163,1	183,3	189,7	173,0	159,5	164,8	157,5	152,4	MANUFACTURA NO PRIMARIA
1553 -Bebidas malteadas	279,6	244,8	272,3	287,6	298,7	294,7	298,7	321,8	351,4	309,7	285,6	292,1	284,1	289,7	1553 -Bebidas malteadas
1554 -Bebidas gaseosas	346,9	342,1	340,6	332,6	310,6	272,3	370,0	325,0	289,9	276,3	327,2	269,5	250,9	221,7	1554 -Bebidas gaseosas
2010 -Madera aserrada	27,6	26,3	26,4	29,4	23,1	14,5	25,0	42,3	37,3	43,1	28,5	41,5	37,4	29,9	2010 -Madera aserrada
2021 -Triplay	74,3	84,9	79,6	56,6	53,2	91,8	46,6	68,4	29,7	29,7	58,2	51,1	58,8	10,8	2021 -Triplay
2710 -Calaminas y varillas	65,0	239,9	266,7	221,3	249,3	211,2	187,8	256,7	200,7	215,6	210,7	172,9	75,5	74,3	2710 -Calaminas y varillas
2899 -Clavos para madera	191,2	25,5	0,0	0,0	0,0	0,0	0,0	0,0	0,0	0,0	56,6	0,0	0,0	0,0	2899 -Clavos para madera
TOTAL	126,6	116,5	125,2	131,1	130,9	129,0	131,3	141,4	146,8	140,5	128,4	132,6	120,6	124,2	TOTAL

1/ Cifras preliminares

Fuente: Dirección Regional de la Producción de Ucayali - Encuesta a Empresas Industriales.

Elaboración: BCRP. Sucursal Iquitos. Departamento de Estudios Económicos.

Anexo Nº 07

UCAYALI: ÍNDICE DE VOLUMEN FÍSICO DE LA PRODUCCIÓN INDUSTRIAL DE PUCALLPA ^{1/}
(Variación Porcentual)

C I I U	2015/2014											2016/2015			C I I U
	Mar.	Abr.	May.	Jun.	Jul.	Ago.	Set.	Oct.	Nov.	Dic.	Ene.-Dic.	Ene.	Feb.	Mar.	
MANUFACTURA PRIMARIA	3,2	12,3	-0,6	0,8	-16,5	-13,5	-5,9	-28,6	4,8	14,3	-2,8	1,8	-22,4	-1,8	MANUFACTURA PRIMARIA
2320 -Refinación de petróleo	3,2	12,3	-0,6	0,8	-16,5	-13,5	-5,8	-28,6	4,9	14,3	-2,8	1,8	-22,4	-1,8	2320 -Refinación de petróleo
MANUFACTURA NO PRIMARIA	5,7	6,4	-2,1	-4,5	4,3	4,9	12,6	20,9	25,1	4,9	5,1	19,2	21,5	-1,9	MANUFACTURA NO PRIMARIA
1553 -Bebidas malteadas	7,4	10,1	4,5	7,5	5,3	6,4	9,8	15,8	33,6	0,5	7,2	19,7	27,0	3,6	1553 -Bebidas malteadas
1554 -Bebidas gaseosas	28,7	39,1	141,5	4,6	-2,0	-24,7	832,6	813,0	-7,3	-20,8	33,1	-31,3	-23,5	-36,1	1554 -Bebidas gaseosas
2010 -Madera aserrada	-10,8	-17,1	-51,1	-46,6	23,6	-26,8	25,7	59,3	156,6	165,4	-1,5	75,8	56,7	8,4	2010 -Madera aserrada
2021 -Triplay	7,6	-0,7	-21,7	-43,6	-42,2	-0,3	-49,4	-25,8	-67,4	-17,9	-30,4	34,2	30,3	-85,5	2021 -Triplay
2710 -Calaminas y varillas	-39,4	-9,5	40,9	-24,8	43,5	204,5	71,8	79,6	-54,5	-12,8	6,8	0,6	-68,9	14,4	2710 -Calaminas y varillas
2899 -Clavos de madera	-11,8	-87,3	-100,0	-100,0	-100,0	-100,0	-100,0	-100,0	-100,0	-100,0	-72,8	-100,0	-100,0	-100,0	2899 -Clavos de madera
TOTAL	5,2	7,4	-1,8	-3,6	0,0	1,0	8,9	10,3	21,8	6,5	3,6	15,8	13,1	-1,9	TOTAL

1/ cifras preliminares

Fuente: Dirección Regional de la Producción de Ucayali - Encuesta a Empresas Industriales.

Elaboración: BCRP. Sucursal Iquitos. Departamento de Estudios Económicos.



Anexo Nº 08

**EMPLEO FORMAL URBANO EN EMPRESAS DE 10 Y MÁS TRABAJADORES
EN LA CIUDAD DE PUCALLPA POR SECTORES ECONÓMICOS
(Variación porcentual con respecto al mismo mes del año anterior)**

Año	Mes	Primario ^{1/}	Industria	Comercio	Transporte	Servicios ^{2/}	Total
2015	MAR.	-16,4	-4,5	-7,5	-0,7	-8,8	-7,0
	ABR.	-28,5	-1,0	-8,7	-3,4	7,1	-4,4
	MAY.	-31,3	-1,2	-7,3	-12,3	1,9	-6,2
	JUN.	-16,9	1,2	-7,7	-8,6	11,2	-1,1
	JUL.	-13,9	-0,1	-8,1	-8,7	11,1	-1,6
	AGO.	-9,7	-0,8	-6,6	-8,8	2,1	-3,2
	SET.	-4,2	0,2	-7,8	-10,4	7,2	-1,5
	OCT.	-7,0	1,1	-6,6	-12,7	5,7	-1,7
	NOV.	-0,5	2,3	-6,6	-9,0	4,1	-0,7
	DIC.	-4,5	3,7	-8,9	-8,2	4,5	-1,0
2016	ENE.	-7,1	-2,9	-4,0	18,4	-11,4	-3,1
	FEB.	-7,6	-3,7	-1,4	17,7	1,3	-0,02
	MAR. ^{3/}	-3,9	-2,8	-0,4	29,2	-13,8	-1,2

Nota: La información corresponde al primer día de cada mes.

1/ Conformada por las subramas agricultura, pesca y minería.

2/ Conformada por las subramas servicios prestados a empresas, restaurantes y hoteles, establecimientos financieros, enseñanza, servicios sociales y comunales; y electricidad, gas y agua.

3/ Preliminar.

Fuente: MTPE – Encuesta Nacional de Variación Mensual del Empleo (ENVME).

Elaboración: BCRP. Sucursal Iquitos. Departamento de Estudios Económicos.

Anexo Nº 09

UCAYALI: EXPORTACIONES FOB POR GRUPO DE PRODUCTO ^{1/}
(Millones US\$)

	2015											2016			
	Mar.	Abr.	May.	Jun.	Jul.	Ago.	Set.	Oct.	Nov.	Dic.	Ene.-Dic.	Ene.	Feb.	Mar.	
Productos no tradicionales	3,8	2,9	3,5	3,3	2,5	2,4	2,2	1,8	2,4	1,9	32,7	2,5	2,5	2,9	Productos no tradicionales
Forestales	3,8	2,7	3,4	3,2	2,3	2,2	2,1	1,5	2,4	1,8	31,2	2,4	2,3	2,8	Forestales
- Madera aserrada	1,4	1,0	0,8	0,9	0,8	0,6	0,2	0,6	1,3	1,2	11,4	1,5	1,0	1,2	- Madera aserrada
- Tablillas y frisos	1,1	0,6	1,5	1,1	0,8	0,9	1,3	0,6	0,7	0,4	9,9	0,5	0,7	1,0	- Tablillas y frisos
- Machihembrado	0,0	0,0	0,0	0,0	0,0	0,0	0,0	0,0	0,0	0,0	0,0	0,0	0,0	0,0	- Machihembrado
- Triplay	0,7	0,6	0,8	0,8	0,4	0,6	0,7	0,3	0,4	0,2	6,2	0,3	0,4	0,4	- Triplay
- Tableros	0,0	0,0	0,0	0,0	0,0	0,0	0,0	0,0	0,0	0,0	0,0	0,0	0,0	0,0	- Tableros
- Tarugos y trefilados	0,0	0,0	0,0	0,0	0,0	0,0	0,0	0,0	0,0	0,0	0,0	0,0	0,0	0,0	- Tarugos y trefilados
- Otros acabados	0,6	0,5	0,3	0,4	0,3	0,1	0,1	0,0	0,0	0,1	3,7	0,1	0,2	0,2	- Otros acabados
Agroindustriales	0,0	0,1	0,0	0,0	0,0	0,1	0,0	0,0	0,0	0,0	0,4	0,0	0,2	0,0	Agroindustriales
- Camu camu	0,0	0,1	0,0	0,0	0,0	0,0	0,0	0,0	0,0	0,0	0,3	0,0	0,1	0,0	- Camu camu
- Uña de gato	0,0	0,0	0,0	0,0	0,0	0,0	0,0	0,0	0,0	0,0	0,0	0,0	0,0	0,0	- Uña de gato
- Sangre de grado	0,0	0,0	0,0	0,0	0,0	0,0	0,0	0,0	0,0	0,0	0,0	0,0	0,0	0,0	- Sangre de grado
- Cacao en grano	0,0	0,0	0,0	0,0	0,0	0,1	0,0	0,0	0,0	0,0	0,1	0,0	0,1	0,0	- Cacao en grano
- Otros	0,0	0,0	0,0	0,0	0,0	0,0	0,0	0,0	0,0	0,0	0,0	0,0	0,0	0,0	- Otros
Pesqueros	0,0	0,0	0,0	0,0	0,1	0,1	0,0	0,3	0,0	0,0	0,5	0,1	0,0	0,0	Pesqueros
- Peces ornamentales	0,0	0,0	0,0	0,0	0,0	0,0	0,0	0,0	0,0	0,0	0,1	0,0	0,0	0,0	- Peces ornamentales
- Pescado congelado	0,0	0,0	0,0	0,0	0,1	0,1	0,0	0,0	0,0	0,0	0,1	0,0	0,0	0,0	- Pescado congelado
- Pescado seco salado	0,0	0,0	0,0	0,0	0,0	0,0	0,0	0,3	0,0	0,0	0,3	0,1	0,0	0,0	- Pescado seco salado
Otros	0,1	0,0	0,0	0,0	0,0	0,0	0,1	0,0	0,0	0,0	0,6	0,0	0,0	0,0	Otros
Resto	0,0	0,0	0,0	0,0	0,0	0,1	0,0	0,0	0,0	0,0	0,1	0,0	0,0	0,0	Resto
TOTAL EXPORTACIONES	3,8	2,9	3,5	3,3	2,5	2,5	2,2	1,8	2,4	1,9	32,8	2,5	2,5	2,9	TOTAL EXPORTACIONES

1/ cifras preliminares.

Fuente: SUNAT (www.sunat.gob.pe)

Elaboración: BCRP. Sucursal Iquitos. Departamento de Estudios Económicos.



Anexo Nº 10

UCAYALI: EJECUCIÓN DEL PRESUPUESTO DE GASTOS DEL GOBIERNO NACIONAL ^{1/}
(Millones de soles)

	2015											2016			
	Mar.	Abr.	May.	Jun.	Jul.	Ago.	Set.	Oct.	Nov.	Dic.	Ene.-Dic.	Ene.	Feb.	Mar.	
GASTOS NO FINANCIEROS	44,6	38,5	33,8	50,7	42,0	44,0	72,0	56,3	55,1	187,9	707,2	32,3	54,6	53,5	GASTOS NO FINANCIEROS
a. GASTOS CORRIENTES	38,2	29,7	28,1	29,0	29,8	33,2	38,7	30,5	29,8	72,7	418,2	29,9	34,3	32,0	a. GASTOS CORRIENTES
1. Personal y obligaciones	15,6	14,8	14,6	15,4	16,3	13,8	14,2	13,9	14,3	17,9	177,4	15,8	15,0	15,2	1. Personal y obligaciones
2. Pensiones y prestaciones sociales	0,8	1,1	0,8	0,8	1,5	0,8	0,9	1,1	0,8	1,5	11,8	1,0	0,9	0,9	2. Pensiones y prestaciones sociales
3. Bienes y servicios	6,9	7,5	9,5	7,6	7,3	10,4	19,1	8,3	9,3	40,9	138,6	7,3	9,1	9,7	3. Bienes y servicios
4. Donaciones y transferencias	9,3	1,1	1,3	1,3	1,9	1,0	0,5	1,0	0,4	2,9	34,9	5,0	3,5	2,6	4. Donaciones y transferencias
5. Otros gastos corrientes	5,7	5,3	1,9	3,8	2,9	7,2	4,0	6,2	4,8	9,5	55,4	0,9	5,9	3,7	5. Otros gastos corrientes
b. GASTOS DE CAPITAL	6,4	8,9	5,7	21,7	12,2	10,8	33,3	25,8	25,4	115,2	289,0	2,4	20,3	21,5	b. GASTOS DE CAPITAL
1. Adquisición de activos no financieros	6,4	7,6	4,0	21,7	8,4	10,4	32,0	25,2	26,3	99,6	256,0	2,4	20,1	21,0	1. Adquisición de activos no financieros
2. Donaciones y transferencias	0,0	0,0	1,7	0,0	0,2	0,3	1,3	0,5	-0,9	15,6	27,9	0,0	0,2	0,5	2. Donaciones y transferencias
3. Otros gastos de capital	0,0	1,2	0,0	0,0	3,6	0,1	0,1	0,1	0,0	0,0	5,1	0,0	0,0	0,0	3. Otros gastos de capital

1/ Información actualizada al 30 de abril de 2016.

Fuente: Ministerio de Economía y Finanzas.

Elaboración: BCRP. Sucursal Iquitos. Departamento de Estudios Económicos.

Anexo Nº 11

UCAYALI: EJECUCIÓN DEL PRESUPUESTO DE GASTOS DEL GOBIERNO REGIONAL ^{1/}
(Millones de soles)

	2015											2016			
	Mar.	Abr.	May.	Jun.	Jul.	Ago.	Set.	Oct.	Nov.	Dic.	Ene.-Dic.	Ene.	Feb.	Mar.	
GASTOS NO FINANCIEROS	57,1	40,0	59,5	62,5	43,5	47,4	43,8	48,5	45,0	98,4	613,2	37,3	40,8	40,2	GASTOS NO FINANCIEROS
a. GASTOS CORRIENTES	31,3	35,1	37,6	36,2	39,9	37,6	37,9	36,1	35,4	58,2	445,6	33,7	35,1	34,3	a. GASTOS CORRIENTES
1. Personal y obligaciones	20,4	23,2	24,9	23,8	25,1	24,6	26,0	24,9	21,3	29,9	290,7	27,2	25,3	23,4	1. Personal y obligaciones
2. Pensiones y prestaciones sociales	2,3	1,9	1,7	1,8	2,3	2,1	1,7	1,8	1,9	3,5	25,3	2,4	1,7	1,9	2. Pensiones y prestaciones sociales
3. Bienes y servicios	8,5	9,9	10,1	10,2	12,2	10,5	9,9	9,0	12,0	21,5	122,7	3,5	7,9	9,0	3. Bienes y servicios
4. Donaciones y transferencias corrientes	0,0	0,0	0,0	0,0	0,0	0,0	0,0	0,0	0,1	0,0	0,1	0,0	0,0	0,0	4. Donaciones y transferencias corrientes
5. Otros gastos corrientes	0,1	0,1	0,8	0,4	0,4	0,4	0,2	0,4	0,1	3,3	6,8	0,4	0,1	0,1	5. Otros gastos corrientes
b. GASTOS DE CAPITAL	25,8	4,8	21,9	26,3	3,5	9,8	5,9	12,4	9,6	40,3	167,7	3,7	5,7	5,8	b. GASTOS DE CAPITAL
1. Adquisición de activos no financieros	25,8	4,8	19,9	24,8	3,5	9,4	5,9	12,4	9,6	40,3	163,8	3,7	5,7	5,8	1. Adquisición de activos no financieros
2. Donaciones y transferencias	0,0	0,0	2,0	1,5	0,0	0,0	0,0	0,0	0,0	0,0	3,5	0,0	0,0	0,0	2. Donaciones y transferencias
3. Otros gastos de capital	0,0	0,0	0,0	0,0	0,0	0,4	0,0	0,0	0,0	0,0	0,4	0,0	0,0	0,0	3. Otros gastos de capital

1/ Información actualizada al 30 de abril de 2016.

Fuente: Ministerio de Economía y Finanzas.

Elaboración: BCRP. Sucursal Iquitos. Departamento de Estudios Económicos.



Anexo Nº 12

UCAYALI: EJECUCIÓN DEL PRESUPUESTO DE GASTOS DE LOS GOBIERNOS LOCALES 1/
(Millones de soles)

	2015											2016			
	Mar.	Abr.	May.	Jun.	Jul.	Ago.	Set.	Oct.	Nov.	Dic.	Ene.-Dic.	Ene.	Feb.	Mar.	
GASTOS NO FINANCIEROS	29,0	25,7	25,4	27,0	45,1	14,7	25,3	25,0	34,7	63,2	342,8	13,3	25,1	24,2	GASTOS NO FINANCIEROS
a. GASTOS CORRIENTES	15,0	14,0	14,6	12,9	14,3	11,8	12,1	13,1	14,2	18,6	158,2	9,6	15,2	13,6	a. GASTOS CORRIENTES
1. Personal y obligaciones	2,8	2,5	2,4	2,2	3,3	2,1	2,5	2,5	2,7	3,0	31,1	3,0	2,4	2,3	1. Personal y obligaciones
2. Pensiones y prestaciones sociales	0,8	0,7	0,9	0,8	0,7	1,0	0,9	0,9	1,1	1,6	10,1	0,1	0,5	0,5	2. Pensiones y prestaciones sociales
3. Bienes y servicios	11,2	10,5	11,0	9,5	10,0	8,3	8,6	9,1	9,9	13,2	112,8	6,5	12,2	10,7	3. Bienes y servicios
4. Donaciones y transferencias	0,1	0,1	0,1	0,4	0,1	0,3	0,1	0,5	0,5	0,7	3,0	0,0	0,1	0,1	4. Donaciones y transferencias
5. Otros gastos corrientes	0,1	0,2	0,1	0,0	0,1	0,2	0,0	0,2	0,0	0,1	1,1	0,1	0,1	0,1	5. Otros gastos corrientes
b. GASTOS DE CAPITAL	14,0	11,7	10,8	14,0	30,9	2,9	13,3	11,9	20,4	44,5	184,6	3,6	9,9	10,5	b. GASTOS DE CAPITAL
1. Adquisición de activos no financieros	14,0	11,2	10,8	13,5	30,8	2,9	13,3	11,9	20,0	44,3	182,9	3,6	9,8	10,5	1. Adquisición de activos no financieros
2. Donaciones y transferencias	0,0	0,5	0,0	0,5	0,0	0,0	0,0	0,0	0,4	0,2	1,7	0,0	0,0	0,0	2. Donaciones y transferencias
3. Otros gastos de capital	0,0	0,0	0,0	0,0	0,0	0,0	0,0	0,0	0,0	0,0	0,0	0,0	0,0	0,0	3. Otros gastos de capital

1/ Información actualizada al 30 de abril de 2016.

Fuente: Ministerio de Economía y Finanzas.

Elaboración: BCRP. Sucursal Iquitos. Departamento de Estudios Económicos.

Anexo Nº 13

UCAYALI: INVERSIÓN NO FINANCIERA DEL GOBIERNO NACIONAL ^{1/}
(Millones de soles)

FUNCIÓN	2015											2016			FUNCIÓN
	Mar.	Abr.	May.	Jun.	Jul.	Ago.	Set.	Oct.	Nov.	Dic.	Ene.-Dic.	Ene.	Feb.	Mar.	
Planeamiento	0,0	0,0	0,1	0,1	0,0	0,0	0,0	0,0	0,2	0,2	0,7	0,0	0,0	0,0	Planeamiento
Justicia	1,9	3,0	2,2	0,9	2,1	1,5	0,4	0,5	3,2	3,4	21,3	0,6	0,6	0,3	Justicia
Agropecuaria	0,0	0,0	0,1	0,1	0,2	0,4	0,2	0,1	0,1	0,2	1,4	0,0	0,0	0,1	Agropecuaria
Protección social	0,0	0,0	0,0	0,0	0,0	0,0	0,0	0,0	0,0	0,0	0,0	0,0	0,0	0,0	Protección social
Trabajo	0,0	0,0	0,0	0,0	0,0	0,0	0,0	0,0	0,0	0,0	0,0	0,0	0,0	0,0	Trabajo
Industria	0,0	0,0	0,0	0,0	0,0	0,2	0,0	0,0	0,0	0,7	0,8	0,0	0,6	1,3	Industria
Defensa y seguridad nacional	0,0	0,0	0,0	0,0	0,0	0,0	0,0	0,0	0,0	0,0	0,1	0,0	0,0	0,0	Defensa y seguridad nacional
Educación	2,2	2,7	1,0	1,1	2,3	2,8	3,9	4,5	3,5	9,7	37,2	0,5	2,2	3,1	Educación
Cultura y deporte	0,0	0,0	0,0	0,0	0,0	0,0	0,0	0,0	0,0	0,0	0,0	0,0	0,0	0,0	Cultura y deporte
Energía	0,1	0,0	0,0	0,0	0,0	0,0	0,0	0,0	0,0	0,0	0,7	0,0	0,0	0,2	Energía
Saneamiento	0,0	0,0	0,2	0,0	0,1	0,0	0,1	0,0	0,0	0,0	0,4	0,0	0,0	0,0	Saneamiento
Salud	0,1	0,3	0,1	0,0	0,1	0,1	0,2	0,1	0,1	0,2	1,4	0,0	0,0	0,2	Salud
Ambiente	0,0	0,0	0,0	0,1	0,0	0,0	0,0	0,0	0,0	0,4	0,5	0,0	0,0	0,0	Ambiente
Transporte	2,0	1,6	0,2	3,4	3,6	4,3	2,5	19,2	18,0	83,6	146,8	0,1	14,3	13,6	Transporte
Turismo	0,0	0,0	0,0	15,8	0,1	1,0	24,6	0,7	1,1	1,1	44,5	1,2	2,3	2,1	Turismo
Vivienda y desarrollo urbano	0,0	0,0	0,0	0,0	0,0	0,0	0,0	0,0	0,0	0,0	0,0	0,0	0,0	0,0	Vivienda y desarrollo urbano
Orden público y seguridad	0,0	0,0	0,0	0,0	0,0	0,0	0,0	0,0	0,0	0,0	0,0	0,0	0,0	0,0	Orden público y seguridad
TOTAL DE INVERSIONES	6,4	7,6	4,0	21,7	8,4	10,4	32,0	25,2	26,3	99,6	256,0	2,4	20,1	21,0	TOTAL DE INVERSIONES

1/ Información actualizada al 30 de abril de 2016.

Fuente: Ministerio de Economía y Finanzas.

Elaboración: BCRP Sucursal Iquitos. Departamento de Estudios Económicos.



Anexo Nº 14

UCAYALI: INVERSIÓN NO FINANCIERA DEL GOBIERNO REGIONAL ^{1/}
(Millones de soles)

FUNCIÓN	2015											2016			FUNCIÓN
	Mar.	Abr.	May.	Jun.	Jul.	Ago.	Set.	Oct.	Nov	Dic	Ene.-Dic.	Ene.	Feb.	Mar.	
Planeamiento	0,3	0,3	0,4	0,7	0,4	0,2	0,4	0,5	0,3	1,2	5,1	0,2	0,2	0,6	Planeamiento
Agropecuaria	0,2	0,0	0,1	0,1	0,1	0,1	0,0	0,1	0,0	0,5	1,4	0,0	0,0	0,1	Agropecuaria
Protección social	0,0	0,0	0,0	0,0	0,0	0,0	0,0	0,0	0,0	0,0	0,3	0,0	0,0	0,0	Protección social
Trabajo	0,0	0,0	0,0	0,0	0,0	0,0	0,0	0,0	0,0	0,0	0,0	0,0	0,0	0,0	Trabajo
Orden público y seguridad	0,0	0,0	0,0	0,0	0,0	0,1	0,0	0,0	0,0	0,1	0,5	0,0	0,0	0,2	Orden público y seguridad
Educación	2,2	0,2	3,3	6,7	5,3	4,3	3,0	4,7	2,3	6,9	40,3	3,1	2,9	1,5	Educación
Cultura y deporte	0,1	-0,1	0,0	0,0	0,0	0,0	0,0	0,0	0,0	0,0	0,0	0,0	0,0	0,0	Cultura y deporte
Energía	0,2	-0,1	0,0	0,0	0,0	0,0	0,0	0,0	0,0	0,0	0,1	0,0	0,0	0,0	Energía
Pesca	0,0	0,0	0,0	0,0	0,0	0,0	0,0	0,0	0,0	0,0	0,0	0,0	0,0	0,0	Pesca
Saneamiento	1,1	0,1	0,0	0,0	0,0	0,0	0,0	0,1	0,1	0,1	1,5	0,0	1,0	0,0	Saneamiento
Salud	4,4	4,6	1,3	9,5	0,1	0,3	0,9	3,1	5,5	16,9	46,6	0,0	0,2	0,9	Salud
Medio ambiente	0,5	-0,2	0,2	0,1	0,2	0,2	0,2	0,2	0,2	1,0	2,7	0,0	0,1	0,3	Medio ambiente
Transporte	10,4	0,1	12,3	4,7	-3,4	1,8	0,3	2,3	0,4	9,7	41,4	0,2	0,3	1,7	Transporte
Turismo	0,0	0,0	0,1	0,0	0,1	0,1	0,2	0,2	0,6	2,1	3,4	0,0	0,0	0,1	Turismo
Vivienda y desarrollo urbano	6,3	-0,4	2,0	2,8	0,6	2,2	0,8	1,1	0,0	1,8	19,6	0,1	0,7	0,2	Vivienda y desarrollo urbano
Minería	0,0	0,0	0,0	0,0	0,0	0,0	0,0	0,0	0,0	0,0	0,1	0,0	0,0	0,1	Minería
Industria	0,1	0,1	0,1	0,1	0,1	0,1	0,1	0,1	0,0	0,0	0,7	0,1	0,2	0,2	Industria
Comunicaciones	0,0	0,0	0,0	0,0	0,0	0,0	0,0	0,0	0,0	0,0	0,0	0,0	0,0	0,0	Comunicaciones
TOTAL DE INVERSIONES	25,8	4,8	19,9	24,8	3,5	9,4	5,9	12,4	9,6	40,3	163,8	3,7	5,7	5,8	TOTAL DE INVERSIONES

1/ Información actualizada al 30 de abril de 2016.

Fuente: Ministerio de Economía y Finanzas.

Elaboración. BCRP Sucursal Iquitos. Departamento de Estudios Económicos.

Anexo Nº 15

UCAYALI: INVERSIÓN NO FINANCIERA DE LOS GOBIERNOS LOCALES ^{1/}
(Millones de soles)

FUNCIÓN	2015											2016			FUNCIÓN
	Mar.	Abr.	May.	Jun.	Jul.	Ago.	Set.	Oct.	Nov.	Dic.	Ene.-Dic.	Ene.	Feb.	Mar.	
Planeamiento	1,2	2,1	1,8	1,9	2,1	1,2	1,5	1,9	1,3	1,7	17,8	0,3	1,2	1,1	Planeamiento
Agropecuaria	0,1	0,2	0,3	0,5	0,3	0,2	0,8	0,3	0,3	0,5	3,3	0,0	0,1	0,1	Agropecuaria
Protección social	0,3	0,1	0,2	0,2	0,8	-0,2	0,4	0,3	0,4	0,2	3,0	0,0	0,2	0,3	Protección social
Trabajo	0,0	0,0	0,1	0,0	0,0	0,0	0,0	0,0	0,0	0,0	0,1	0,0	0,0	0,1	Trabajo
Orden público y seguridad	0,9	0,1	0,4	0,4	1,8	0,3	0,5	1,0	2,5	1,1	9,1	0,0	0,2	0,4	Orden público y seguridad
Educación	2,2	1,2	2,0	2,4	6,7	0,3	-0,1	2,9	1,6	7,3	26,8	0,1	0,9	0,9	Educación
Cultura y deporte	0,5	0,8	1,0	0,2	0,4	0,4	0,4	0,4	0,3	1,7	6,5	0,6	0,4	0,3	Cultura y deporte
Energía	1,2	0,1	0,3	0,2	1,0	0,1	0,0	0,5	0,7	0,4	5,1	0,2	0,1	0,2	Energía
Comercio	0,2	0,0	0,0	2,7	0,0	0,4	0,1	0,3	0,0	0,4	4,5	0,0	0,0	0,1	Comercio
Pesca	0,0	0,0	0,0	0,0	0,0	0,0	0,0	0,0	0,0	0,0	0,0	0,0	0,0	0,0	Pesca
Saneamiento	0,7	1,3	0,8	0,6	1,7	1,4	1,3	1,3	1,4	3,8	15,3	0,1	1,1	0,6	Saneamiento
Salud	0,1	0,0	0,1	0,1	0,1	0,2	0,1	0,2	0,1	1,5	2,6	0,1	0,0	0,0	Salud
Ambiente	0,5	0,2	0,3	0,3	0,7	-0,1	0,3	0,1	0,2	1,0	5,5	0,0	0,4	0,2	Ambiente
Transporte	6,0	4,4	3,1	3,8	14,4	-2,2	7,5	2,2	10,4	22,3	75,7	1,9	4,8	5,5	Transporte
Comunicaciones	0,0	0,0	0,1	0,0	0,2	0,0	0,1	0,1	0,1	0,1	0,9	0,1	0,0	0,1	Comunicaciones
Turismo	0,0	0,0	0,2	0,0	0,0	0,0	0,0	0,0	0,0	0,0	0,3	0,0	0,0	0,0	Turismo
Vivienda y desarrollo urbano	0,0	0,5	0,3	0,2	0,6	0,9	0,5	0,2	0,8	2,2	6,2	0,3	0,2	0,5	Vivienda y desarrollo urbano
TOTAL DE INVERSIONES	14,0	11,2	10,8	13,5	30,8	2,9	13,3	11,9	20,0	44,3	182,9	3,6	9,8	10,5	TOTAL DE INVERSIONES

1/ Información actualizada al 30 de abril de 2016.

Fuente: Ministerio de Economía y Finanzas.

Elaboración: BCRP Sucursal Iquitos. Departamento de Estudios Económicos.



Anexo Nº 16

UCAYALI: DEPÓSITOS
(Saldos en millones de soles)

	2015										2016			
	Mar.	Abr.	May.	Jun.	Jul.	Ago.	Set.	Oct.	Nov.	Dic.	Ene.	Feb.	Mar.	
A. BANCA MÚLTIPLE	491	462	461	440	459	451	464	473	503	505	504	493	471	A. BANCA MÚLTIPLE
B. EMPRESAS FINANCIERAS	7	7	7	7	8	8	8	8	7	8	8	8	7	B. EMPRESAS FINANCIERAS
C. ENTIDADES MICROF. N.B.	53	53	55	55	52	51	52	53	55	55	55	54	54	C. ENTIDADES MICROF. N.B.
D. BANCO DE LA NACIÓN	107	110	117	114	116	109	110	105	103	101	109	109	111	D. BANCO DE LA NACIÓN
TOTAL	658	632	639	616	635	619	634	639	668	669	676	664	643	TOTAL

Fuente: Superintendencia de Banca, Seguros y AFP.

Elaboración: BCRP Sucursal Iquitos. Departamento de Estudios Económicos.

Anexo Nº 17

UCAYALI: CRÉDITO
(Saldos en millones de soles)

	2015										2016			
	Mar.	Abr.	May.	Jun.	Jul.	Ago.	Set.	Oct.	Nov.	Dic.	Ene.	Feb.	Mar.	
A. BANCA MÚLTIPLE	927	941	949	953	955	964	967	972	986	989	996	989	967	A. BANCA MÚLTIPLE
B. EMPRESAS FINANCIERAS	100	101	101	101	106	107	107	109	111	114	115	116	115	B. EMPRESAS FINANCIERAS
C. CAJAS MUNICIPALES	179	180	182	182	182	184	186	189	193	194	195	197	197	C. CAJAS MUNICIPALES
D. EDPYMES	8	8	8	8	8	8	8	8	8	8	8	9	8	D. EDPYMES
E. CAJAS RURALES	32	32	32	0	0	0	0	0	0	0	0	0	0	E. CAJAS RURALES
F. BANCO DE LA NACIÓN ^{1/}	63	63	64	65	66	67	68	69	70	70	72	73	73	F. BANCO DE LA NACIÓN ^{1/}
G. AGROBANCO ^{2/}	30	30	31	31	29	28	28	29	26	26	27	28	29	G. AGROBANCO ^{2/}
TOTAL	1 339	1 355	1 367	1 340	1 346	1 357	1 365	1 375	1 394	1 402	1 413	1 412	1 389	TOTAL
- Moneda nacional	1 196	1 214	1 226	1 205	1 215	1 227	1 246	1 254	1 272	1 279	1 294	1 301	1 289	- Moneda nacional
- Moneda extranjera	143	141	141	135	130	129	119	121	122	123	119	111	99	- Moneda extranjera

^{1/} Solo considera los créditos de consumo e hipotecario.

^{2/} No considera los créditos a las demás empresas del Sistema Financiero.

Fuente: Superintendencia de Banca, Seguros y AFP.

Elaboración: BCRP Sucursal Iquitos. Departamento de Estudios Económicos.



Anexo Nº 18

UCAYALI: TASA DE MOROSIDAD ^{1/}
(En porcentaje)

ENTIDADES FINANCIERAS	2015											2016			ENTIDADES FINANCIERAS
	Mar.	Abr.	May.	Jun.	Jul.	Ago.	Set.	Oct.	Nov.	Dic.	Ene.	Feb.	Mar.		
Banca Múltiple	7,5	7,6	7,6	7,8	7,9	8,4	8,1	8,5	8,5	8,0	8,1	7,7	n.d.	Banca Múltiple	
Empresas Financieras	4,5	4,9	4,9	5,0	5,2	5,1	4,8	4,9	4,8	4,5	4,5	4,7	n.d.	Empresas Financieras	
Cajas Municipales	7,1	7,0	7,1	6,9	6,3	6,2	6,2	6,3	6,0	5,3	5,7	5,7	n.d.	Cajas Municipales	
Cajas Rurales de Ahorro y Crédito	37,4	38,0	42,0	42,0	42,0	-	-	-	-	-	-	-	n.d.	Cajas Rurales de Ahorro y Crédito	
EDPYMEs	10,0	10,7	9,9	9,1	9,4	8,2	8,2	7,5	6,7	6,4	6,2	5,8	n.d.	EDPYMEs	
Banco de la Nación ^{2/}	1,9	2,0	2,1	2,3	2,4	2,5	2,6	2,6	2,7	2,5	2,4	2,4	n.d.	Banco de la Nación ^{2/}	
Agrobanco ^{3/}	4,4	4,1	4,0	4,3	1,5	1,5	1,5	1,4	1,6	1,2	1,2	1,2	n.d.	Agrobanco ^{3/}	
TOTAL	7,6	7,7	7,8	7,9	7,9	7,3	7,1	7,4	7,4	6,8	7,0	6,7	n.d.	TOTAL	

1/ cifras preliminares, calculada en base a: (créditos vencidos + créditos en cobranza judicial) / colocaciones brutas.

2/ Solo considera los créditos de consumo e hipotecario.

3/ No considera los créditos a las demás empresas del Sistema Financiero.

Fuente: Superintendencia de Banca, Seguros y AFP.

Elaboración: BCRP Sucursal Iquitos. Departamento de Estudios Económicos.