

BANCO CENTRAL DE RESERVA DEL PERÚ
SUCURSAL IQUITOS



SAN MARTÍN: Síntesis de Actividad Económica
DICIEMBRE 2016¹

Departamento de Estudios Económicos

¹ En el presente informe participaron Arnulfo Cumbicus y Mario López.

ÍNDICE

	<i>Página</i>
RESUMEN EJECUTIVO.....	3
I. ACTIVIDAD PRODUCTIVA.....	5
1. Actividad primaria.....	5
1.1. Sector agropecuario.....	5
1.2. Sector pesca	6
2. Otros indicadores sectoriales.....	7
2.1 Sector manufactura.....	7
2.2 Despachos de cemento	8
2.3 Arribos de turistas a establecimientos de hospedaje.....	8
II. ASPECTOS LABORALES.....	9
1. Empleo	9
III. SECTOR EXTERNO.....	10
1. Exportaciones.....	10
IV. CRÉDITO Y DEPÓSITOS.....	11
1. Crédito.....	11
2. Depósitos	13
V. EJECUCIÓN DEL PRESUPUESTO DE GASTOS DEL GOBIERNO GENERAL.....	14
1. Gasto corriente no financiero	14
VI. ANEXOS.....	17



RESUMEN EJECUTIVO

Principales hechos de importancia

- Los sectores **pesca** y **agropecuario** se contrajeron en 2,4 por ciento y 2,6 por ciento interanual en diciembre, respectivamente.
- En **otros indicadores de actividad económica** crecieron interanual créditos de consumo (13,9 por ciento), crédito total (6,4 por ciento), producción industrial (5,9 por ciento), arribos a los establecimientos de hospedaje (5,6 por ciento) y empleo en empresas privadas formales de 10 y más trabajadores en Tarapoto (1,7 por ciento); pero cayeron inversión pública (-17,1 por ciento), crédito hipotecario (-4,3 por ciento) y despachos de cemento (-2,7 por ciento).

Actividad primaria

- El **sector agropecuario** registró una contracción de 2,6 por ciento interanual en diciembre, explicada por el resultado negativo del sub-sector agrícola; pero en el periodo enero-diciembre de 2016 acumuló un crecimiento de 3,1 por ciento interanual, explicado por los resultados positivos de los sub-sectores agrícola y pecuario.
- El **sector pesca** registró una contracción de 2,4 por ciento interanual en diciembre, debido a la menor crianza en piscigranjas de las especies paco y gamitana; pero en el periodo enero-diciembre de 2016 acumuló un crecimiento de 47,0 por ciento interanual.

Otros indicadores de actividad económica

- La **manufactura** creció en 5,9 por ciento interanual en diciembre, inducida por el resultado positivo de la industria no primaria; con ello, en el periodo en enero-diciembre de 2016 acumuló un crecimiento de 5,7 por ciento, explicado por los resultados positivos de la industria primaria y no primaria.
- Los **despachos de cemento** se contrajeron en 2,7 por ciento interanual en diciembre, debido a los menores gastos en obras públicas, que registraron un indicador negativo (-17,1 por ciento interanual), asociado a la menor inversión en el gobierno nacional y regional; pero en el periodo enero-diciembre de 2016 acumularon un crecimiento de 0,9 por ciento.
- Los **arribos de turistas a establecimientos de hospedaje** crecieron en 5,6 por ciento interanual en diciembre, debido al mayor dinamismo del turismo interno y receptivo; con ello, en el periodo enero-diciembre acumularon un crecimiento de 3,7 por ciento interanual.
- El **empleo** en empresas privadas formales de 10 y más trabajadores en Tarapoto registró un crecimiento de 1,7 por ciento, con ello, en el periodo enero-diciembre de 2016 acumuló un crecimiento de 2,8 por ciento interanual, explicado por el mayor requerimiento de trabajadores en cuatro de las cinco ramas de actividad económica, en particular primaria y manufactura.
- El **crédito total** en San Martín creció en 6,4 por ciento interanual en diciembre, a S/ 2 388 millones; asimismo, los **créditos de consumo** registraron un crecimiento de 13,9 por ciento, mientras el **crédito hipotecario** se contrajo en 4,3 por ciento interanual.
- La **inversión pública** disminuyó en 17,1 por ciento interanual en diciembre, debido a la menor ejecución de obras en el gobierno regional y nacional. Respecto al avance de proyectos de envergadura, el **gobierno nacional** invirtió S/ 2,7 millones en rehabilitación y remodelación de la infraestructura educativa y equipamiento del colegio N° 0425 Cesar Vallejo, en el distrito de Uchiza, en la provincia de Tocache; y S/ 2,4 millones en el mejoramiento de los servicios universitarios de la Oficina de Desarrollo y Registro Académico (ODRA) de la Universidad

Nacional de San Martín, en el distrito de Morales, en la provincia de San Martín; el **gobierno regional** desembolsó S/ 13,1 millones en el mejoramiento de vías departamentales SM 101; SM 116; SM 115; y SM 100; en las provincias de Lamas, El Dorado y San Martín; y S/ 11,5 millones en el mejoramiento de la carretera departamental: rutas SM-105 y SM-106, en las provincias de San Martín y Lamas; y los **gobiernos locales** gastaron S/ 7,9 millones en el mejoramiento de los servicios educativos del colegio N° 0176 Ricardo Palma, en el distrito de San Pablo, en la provincia de Bellavista; y S/ 6,7 millones en la creación del servicio de protección contra inundaciones en la ciudad de Bellavista en la margen izquierda del río Huallaga, en el distrito de Bellavista, en la provincia del mismo nombre.

Cuadro N° 1
SAN MARTÍN: OTROS INDICADORES DE ACTIVIDAD ECONÓMICA
 (Variación % respecto a similar mes del año anterior)

	Jul.16	Ago.16	Set.16	Oct.16	Nov.16	Dic.16
Producción industrial 1/	↓ -3,7	↑ 15,4	↓ -18,0	↑ 19,2	↓ -14,7	↑ 5,9
Despachos de cemento 1/	↑ 4,0	↑ 2,5	↓ -12,7	↓ -17,5	↓ -14,1	↓ -2,7
Arribos a los establecimientos hospedaje	↑ 5,6	↑ 2,9	↑ 3,0	↑ 5,8	↓ -1,8	↑ 5,6
Empleo formal urbano 2/	↑ 1,3	↑ 0,2	↑ 4,5	↑ 3,5	↑ 3,3	↑ 1,7
Crédito total	↑ 1,4	↑ 4,4	↑ 5,1	↑ 5,1	↑ 5,7	↑ 6,4
Crédito de consumo	↑ 8,9	↑ 11,9	↑ 12,7	↑ 12,5	↑ 13,2	↑ 13,9
Crédito hipotecario	↓ -5,9	↓ -1,7	↓ -3,2	↓ -3,5	↓ -3,9	↓ -4,3
Inversión pública 1/	↓ -11,5	↓ -8,6	↓ -21,9	↓ -37,7	↓ -48,9	↓ -17,1

1/ En términos reales.

2/ En empresas de 10 a más trabajadores situadas en la ciudad de Tarapoto.

Fuentes: SBS y AFP, MTPE, MEF, MINCETUR y DIREPRO.

Elaboración: BCRP, Sucursal Iquitos. Departamento de Estudios Económicos.

I. ACTIVIDAD PRODUCTIVA

1. Actividad primaria

1.1. Sector agropecuario

- El sector agropecuario registró una contracción de 2,6 por ciento interanual en diciembre, explicada por el resultado negativo del sub-sector agrícola; pero en el periodo enero-diciembre de 2016 acumuló un crecimiento de 3,1 por ciento interanual, explicado por los resultados positivos de los sub-sectores agrícola y pecuario.

Cuadro N° 2
SAN MARTÍN: PRODUCCIÓN DE PRINCIPALES PRODUCTOS AGROPECUARIOS^{1/}
(Toneladas)

Sub-sectores	Estructura Porcentual 2014 ^{2/}	Diciembre			Enero - Diciembre				
		2015	2016	Var. % Contribución ^{3/}	2015	2016	Var. % Contribución ^{3/}		
AGRÍCOLA	87,5			-4,3	-3,7		2,9	2,5	
Orientado a la industria	40,0			-1,8	-0,5		1,9	0,8	
Caña de azúcar	1,1	19 053	19 282	1,2	0,0	248 051	247 428	-0,3	0,0
Palma aceitera	6,3	34 026	38 584	13,4	1,0	369 519	381 665	3,3	0,2
Maíz amarillo duro	4,9	3 560	2 372	-33,4	-0,6	122 233	101 023	-17,4	-0,8
Cacao	11,5	4 431	4 252	-4,0	-0,6	42 607	46 849	10,0	1,2
Café	16,2	108	22	-79,6	-0,3	82 165	83 023	1,0	0,2
Orientado al mercado interno	47,5			-5,4	-3,2			4,0	1,7
Arroz cáscara	31,5	80 668	74 545	-7,6	-3,6	682 497	713 619	4,6	1,4
Yuca	2,1	8 534	7 514	-11,9	-0,2	102 110	99 877	-2,2	0,0
Plátano	9,3	30 761	33 860	10,1	0,8	383 611	385 692	0,5	0,0
Naranja	0,8	1 455	416	-71,4	-0,3	38 823	54 294	39,9	0,4
Piña	0,4	982	1 606	63,5	0,2	12 238	11 744	-4,0	0,0
Papaya	0,4	1 347	1 835	36,2	0,1	16 764	19 232	14,7	0,0
Otros	3,0	6 267	9 961	-3,1	-0,1	107 959	124 051	-3,2	-0,1
PECUARIO	12,5			7,3	1,1			5,0	0,6
Carne de aves ^{4/}	7,4	3 091	3 416	10,5	0,9	35 215	35 840	1,8	0,1
Carne de porcino ^{4/}	0,5	226	291	28,8	0,2	2 608	2 862	9,7	0,0
Carne de vacuno ^{4/}	1,2	616	614	-0,3	0,0	5 932	6 040	1,8	0,0
Huevos	1,7	1 112	1 060	-4,7	-0,1	11 424	13 399	17,3	0,3
Leche	1,5	2 398	2 630	9,7	0,1	31 038	32 810	5,7	0,1
Otros	0,0	6	6	0,0	0,0	63	56	-11,1	0,0
SECTOR AGROPECUARIO	100,0			-2,6	-2,6			3,1	3,1

1/ Cifras preliminares.

2/ A precios de 2007.

3/ En base a la estructura porcentual de similar periodo de 2015.

4/ Peso neto.

Fuente: DRASAM y MINAGRI.

Elaboración: BCRP, Sucursal Iquitos. Departamento de Estudios Económicos.

- El sub-sector agrícola registró una contracción de 4,3 por ciento interanual en diciembre, debido a la menor producción de arroz cáscara, cacao, maíz amarillo y café; los casos de arroz y maíz amarillo por menores áreas cosechadas y bajos rendimientos; además en maíz incidió negativamente la escasez de lluvias y las altas temperaturas con anomalías positivas; el caso de cacao por la presencia de la plaga el “mazorquero o carmenta” y el caso de café se explicó por término de las cosechas grandes y por plantaciones en fructificación; pero, en el periodo enero-diciembre de 2016 el sub-sector agrícola acumuló un crecimiento de 2,9 por ciento interanual, explicado por la mayor producción de arroz cáscara, cacao y café.
- El sub-sector pecuario registró un crecimiento de 7,3 por ciento interanual en diciembre, explicado por la mayor producción de carne (aves y porcino) y leche; con ello, en el periodo enero-diciembre de 2016 acumuló un crecimiento de 5,0 por ciento interanual.

- En diciembre de la campaña 2016-2017, las siembras disminuyeron en 7,2 por ciento (791 hectáreas menos) frente a las registradas en similar mes de la campaña anterior, debido a los factores climáticos que dificultaron el proceso de siembra (escasez de lluvias) y la presencia plagas.
- En la campaña 2016-2017, periodo agosto-diciembre de 2016, las siembras aumentaron en 1,3 por ciento (903 hectáreas más) frente a las registradas en similar periodo de la campaña anterior, debido a la disponibilidad del recurso hídrico, y la presencia de lluvias; pero con anomalías negativas que afectan a los cultivos maíz amarillo duro y yuca.

Cuadro N° 3
SAN MARTÍN: SUPERFICIE SEMBRADA 1/
(Hectáreas)

	Campaña Agrícola ^{2/}		Variación	
	2015/2016	2016/2017	Absoluta	Porcentual
CULTIVOS TRANSITORIOS	65 901	67 165	1 264	1,9
Arroz cáscara	38 508	42 872	4 364	11,3
Maíz amarillo	22 922	20 950	-1 972	-8,6
Maní	116	104	-12	-10,3
Yuca	3 182	2 496	-686	-21,6
Frijol grano seco	542	312	-230	-42,4
Frijol chichlayo	404	328	-76	-18,8
Otros	227	103	-124	-54,6
CULTIVOS PERMANENTES	4 570	4 209	-361	-7,9
Palma aceitera	258	0	-258	-100,0
Plátano	1 356	1 101	-255	-18,8
Papaya	245	134	-111	-45,3
Café	786	1 044	258	32,8
Cacao	1 207	1 532	325	26,9
Otros	2 711	2 974	263	9,7
Total	70 471	71 374	903	1,3

1/ Cifras preliminares.

2/ De agosto a diciembre.

Fuente: DRASAM.

Elaboración: BCRP, Sucursal Iquitos. Departamento de Estudios Económicos

1.2. Sector pesca

- La producción interna de pescado se contrajo en 2,4 por ciento interanual en diciembre, debido a la menor crianza en piscigranjas de paco y gamitana.
- En el periodo enero-diciembre la producción interna acumuló una expansión de 47,0 por ciento interanual, inducida por la mayor crianza en piscigranjas de las especies tilapia (546 toneladas métricas más), paco (25 toneladas métricas más) y gamitana (8 toneladas métricas más); y además por la abundancia de boquichico en los ríos Huallaga y Saposoa.



Cuadro N° 4
SAN MARTÍN: PRODUCCIÓN PESQUERA 1/
(Toneladas)

	Diciembre		Var. %	Enero - Diciembre		Var. %
	2015	2016		2015	2016	
Producción Interna	169	165	-2,2	1 440	2 117	47,0
Fresco	169	165	-2,2	1 440	2 117	47,0
Tilapia	94	133	41,9	890	1 436	61,4
Gamitana	22	1	- 95,5	189	197	4,1
Camaron gigante	1	3	150,0	20	31	53,5
Paco	35	2	-94,2	240	265	10,6
Paiche	0	0	-	1	0	-
Boquichico	9	12	33,3	39	99	153,8
Otras especies	8	14	75,0	61	89	45,9
SECTOR PESCA 1/			-2,4			47,0

1/ A precios de 2007. Cifras preliminares.

Fuente: DIREPRO.

Elaboración: BCRP, Sucursal Iquitos. Departamento de Estudios Económicos.

2. Otros indicadores sectoriales

2.1 Sector manufactura

- La manufactura de San Martín registró un crecimiento de 5,9 por ciento interanual en diciembre, explicado por el resultado positivo de la industria no primaria, con ello, en el periodo enero-diciembre de 2016, el sector manufactura acumuló un crecimiento de 5,7 por ciento interanual, inducido por la expansión de la industria primaria y no primaria.
- La industria primaria no registró indicador de comportamiento frente a diciembre del año anterior al registrarse índices nulos, debido a la ausencia de producción de biodiesel; pero en el periodo enero-diciembre de 2016 acumuló un crecimiento de 31,5 por ciento interanual.
- La industria no primaria avanzó en 5,9 por ciento interanual en diciembre, debido a la mayor producción de aceite y manteca; chocolates; jabón; bebidas gaseosas y madera aserrada; pero dicho resultado fue, en parte, contrarrestado por la menor producción de cemento y queso y mantequilla; con ello, en el periodo enero-diciembre de 2016 acumuló un crecimiento de 5,6 por ciento interanual, explicado por la mayor producción de aceite y manteca; biodiesel; queso y mantequilla; chocolates y jabón.

Cuadro N° 5
SAN MARTÍN: ÍNDICE DE VOLUMEN FÍSICO MANUFACTURERO 1/
(Var. % real respecto a similar periodo del año anterior)

Ramas de actividad	Estructura % 2014 2/	Diciembre		Enero-Diciembre	
		Var. %	Contribución3/	Var. %	Contribución3/
MANUFACTURA PRIMARIA	1,0	-	-	31,5	-
Biodiesel	1,0	-	-	31,5	0,9
MANUFACTURA NO PRIMARIA	99,0	5,9		5,6	
Aceite y manteca	54,5	10,1	5,3	11,0	5,7
Queso y mantequilla	3,6	-7,0	-0,3	13,5	0,5
Chocolates	0,2	159,9	1,1	368,6	0,5
Bebidas gaseosas	2,4	4,4	0,3	-11,5	-0,6
Madera aserrada	2,5	0,3	0,0	-9,8	-0,2
Jabón	3,5	16,0	0,6	5,5	0,2
Ladrillos, bloques y adoquines	1,3	0,0	0,0	-24,7	-0,2
Cemento	31,0	-6,1	-1,8	-2,0	-0,6
SECTOR MANUFACTURA	100,0	5,9	5,9	5,7	5,7

1/ Cifras preliminares.

2/ A precios de 2007.

3/ En base a la estructura porcentual de similar periodo de 2015.

Fuente: DIREPRO y Empresas.

Elaboración: BCRP, Sucursal Iquitos. Departamento de Estudios Económicos.

Gráfico N° 1
SAN MARTÍN: IVF MANUFACTURA NO PRIMARIA
 (Var. % real respecto a similar periodo del año anterior)

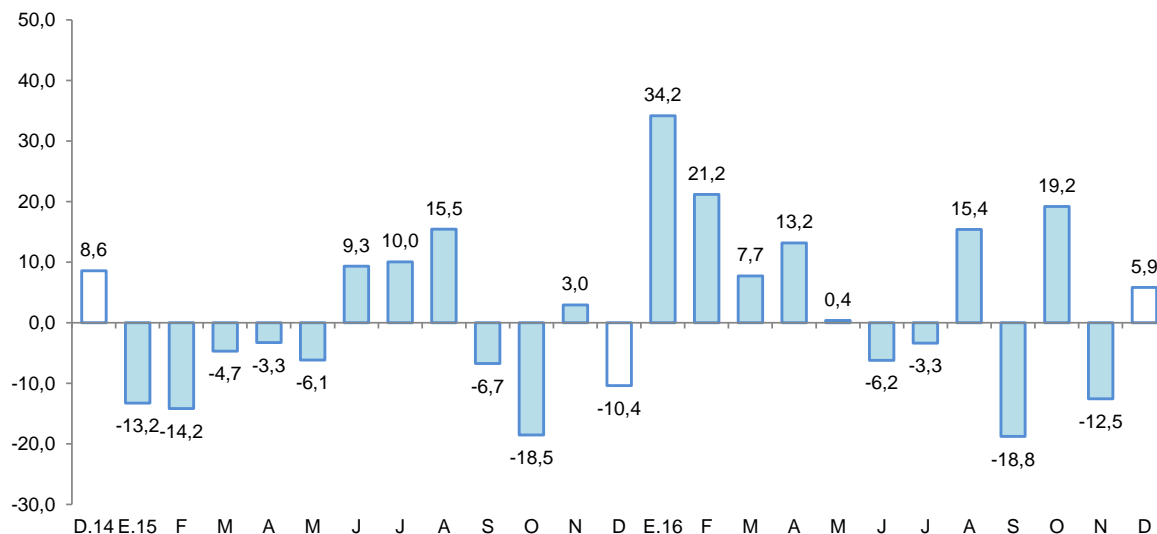

Fuente: DIREPRO y EMPRESAS
 Elaboración: BCRP, Sucursal Iquitos. Departamento de Estudios Económicos.

2.2 Despachos de cemento

- Los despachos de cemento disminuyeron en 2,7 por ciento interanual en diciembre, debido a los menores gastos en obras públicas que, registraron un indicador negativo (-17,1 por ciento interanual), ante la menor inversión en el gobierno nacional y regional.
- En el periodo enero-diciembre de 2016, los despachos de cemento acumularon un crecimiento de 0,9 por ciento interanual, explicado por los gastos en obras privadas; mientras que los gastos en obras públicas acumularon un indicador negativo de 18,1 por ciento interanual, debido a la menor inversión en el gobierno nacional y regional.

Gráfico N° 2
SAN MARTÍN: DESPACHOS DE CEMENTO
 (Var. % respecto a similar periodo del año anterior)

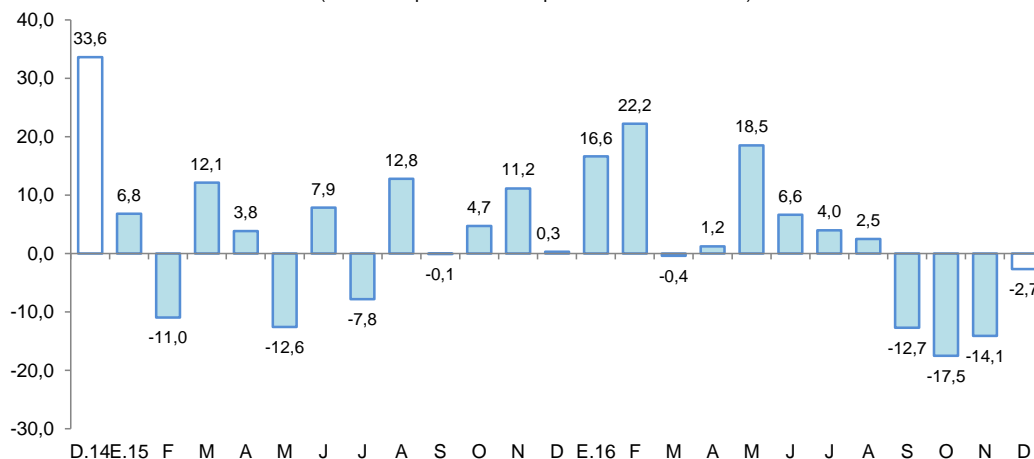

Fuente: Cementos Pacasmayo y Cementos Selva.
 Elaboración: BCRP, Sucursal Iquitos. Departamento de Estudios Económicos.

2.3 Arribos de turistas a establecimientos de hospedaje

- Según MINCETUR, el número de arribos de turistas a los establecimientos de hospedaje se incrementó en 5,6 por ciento interanual en diciembre, por fiestas de fin de año. El turismo

interno y receptivo (turistas extranjeros) crecieron en 5,2 por ciento y 31,1 por ciento interanual, respectivamente.

- En el periodo enero-diciembre, el número de arribos de turistas a los establecimientos de hospedaje acumuló un crecimiento de 3,7 por ciento interanual. El turismo interno avanzó en 3,9 por ciento; mientras que, el receptivo (turistas extranjeros) cayó en 4,1 por ciento.

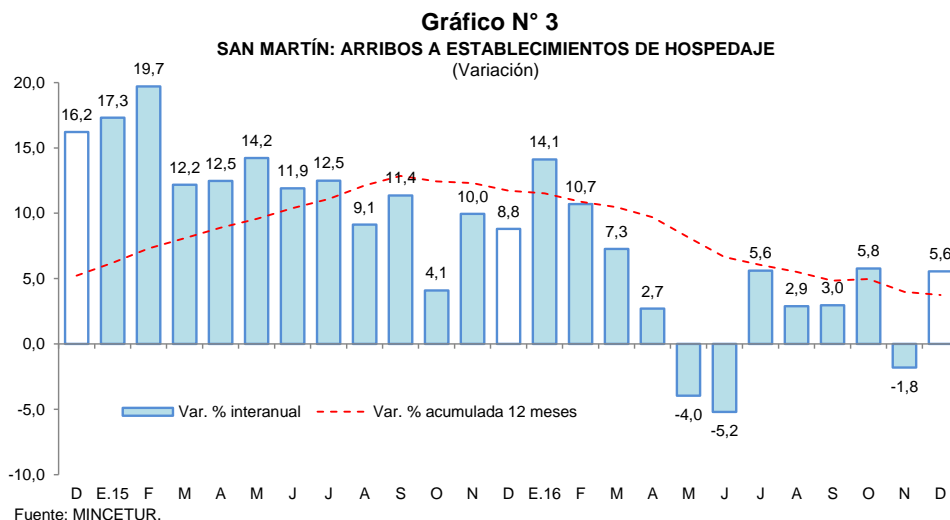

II. ASPECTOS LABORALES

1. Empleo

- El empleo en empresas privadas formales de 10 y más trabajadores en Tarapoto registró un crecimiento de 1,7 por ciento interanual en diciembre, explicado por el mayor requerimiento de trabajadores en las cinco ramas de actividad económica, en particular manufactura (8,2 por ciento) y, transporte y comunicaciones (7,7 por ciento).
- En el periodo enero-diciembre de 2016, el empleo en empresas privadas formales acumuló un crecimiento promedio de 2,8 por ciento interanual, explicado por los mayores requerimientos de puestos de trabajo en cuatro de las cinco ramas de actividad económica, en particular primaria (7,7 por ciento) y manufactura (7,7 por ciento).

Cuadro N° 6
CIUDAD DE TARAPOTO: ÍNDICE MENSUAL DE EMPLEO EN EMPRESAS PRIVADAS FORMALES DE 10 A MÁS TRABAJADORES, POR RAMA DE ACTIVIDAD^{1/}
(Octubre 2010=100)

Rama de Actividad	Diciembre			Enero - Diciembre		
	2015	2016	Var. %	2015	2016	Var. %
Primaria ^{2/}	129,2	131,9	2,1	119,4	128,7	7,7
Manufactura	81,4	88,1	8,2	80,2	86,4	7,7
Comercio	140,3	141,9	1,2	141,1	138,7	-1,7
Transporte y Comunicaciones	147,6	159,1	7,7	145,7	152,5	4,7
Servicios ^{3/}	133,6	134,5	0,7	127,6	132,7	4,0
Total	130,5	132,7	1,7	126,7	130,2	2,8

Nota: La información corresponde al primer día de cada mes.

^{1/} Cifras preliminares.

^{2/} Conformada por las subramas agricultura, pesca e hidrocarburos.

^{3/} Conformada por las subramas servicios prestados a empresas, restaurantes y hoteles, establecimientos financieros, enseñanza, servicios sociales y comunales; y electricidad, gas y agua.

Fuente: MTPE – Encuesta Nacional de Variación Mensual del Empleo (ENVME).

Elaboración: BCRP, Sucursal Iquitos. Departamento de Estudios Económicos.

Gráfico N° 4
CIUDAD DE TARAPOTO: EMPLEO FORMAL URBANO EN EMPRESAS DE 10 A MÁS
TRABAJADORES
 (Var. % respecto a similar período del año anterior)

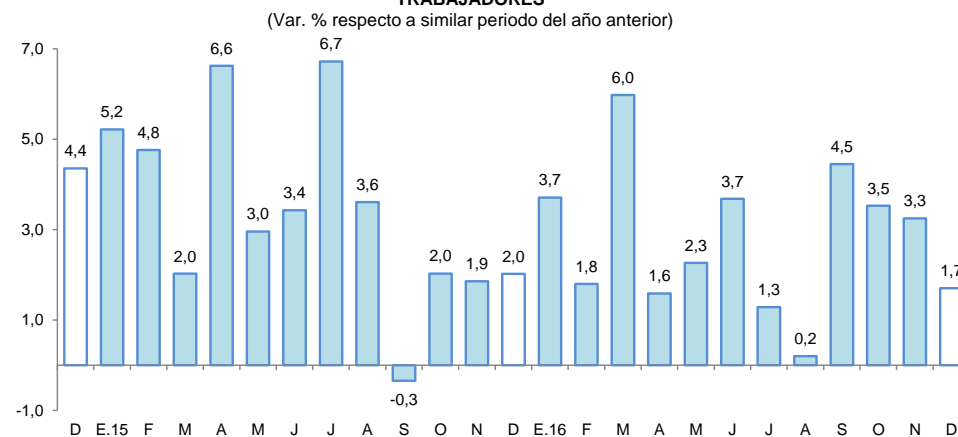

Fuente: MTPE – Encuesta Nacional de Variación Mensual del Empleo (ENVME).

III. SECTOR EXTERNO

1. Exportaciones

- Las exportaciones totalizaron US\$ 15,8 millones en diciembre, mayores en 13,5 por ciento respecto a similar mes del año anterior, debido a mayores volúmenes exportados de café en grano y aceite refinado; también influyó el mayor precio de exportación del café.
- En el periodo enero-diciembre las exportaciones acumularon un crecimiento de 24,7 por ciento interanual, explicado por las mayores ventas de café en grano, productos agropecuarios (manteca vegetal y cacao en grano) y maderas (pisos machihembrados).

Cuadro N° 7
SAN MARTÍN: EXPORTACIONES POR GRUPO DE PRODUCTOS ^{1/}
 (Valor FOB en millones de US\$)

Tipo	Estructura % 2015	Diciembre			Enero-Diciembre		
		2015	2016	Var. % ^{2/}	2015	2016	Var. %
PRODUCTOS TRADICIONALES	28,5	3,9	9,1	133,2	44,9	71,5	59,3
Algodón	0,0	0,0	0,0	-	0,0	0,0	-
Café	28,5	3,9	9,1	133,2	44,9	71,5	59,3
PRODUCTOS NO TRADICIONALES	71,5	10,0	6,7	-33,0	112,4	124,6	10,9
Agropecuarios	69,6	9,7	6,4	-33,5	109,5	120,3	9,9
Pesqueros	0,0	0,0	0,0	-	0,0	0,0	-
Maderas	0,3	0,3	0,2	-40,8	0,4	2,5	545,5
Otros no tradicionales	1,6	0,1	0,1	0,0	2,5	1,8	-27,4
TOTAL EXPORTACIONES	100,0	14,0	15,8	13,5	157,3	196,1	24,7

^{1/} Cifras preliminares.

Fuente: SUNAT.

Elaboración: BCRP, Sucursal Iquitos. Departamento de Estudios Económicos.

- Las exportaciones de productos tradicionales registraron un crecimiento de 133,2 por ciento interanual en diciembre, explicado por la conjunción de los mayores volúmenes exportados y precios de exportación del café en grano; con ello, en el periodo enero-diciembre de 2016 acumularon un crecimiento de 59,3 por ciento interanual.

- Las exportaciones de productos no tradicionales se contrajeron en 33,0 por ciento interanual en diciembre, inducidas por las menores ventas de productos agropecuarios, en particular, tabaco, cacao en grano, manteca vegetal y chocolates; pero, en el periodo enero-diciembre de 2016 acumularon un crecimiento de 10,9 por ciento interanual.
- En el periodo enero-diciembre los principales mercados de destino de las exportaciones fueron Estados Unidos, Holanda, Colombia, Bélgica e Italia; el primero de ellos adquirió el 17,7 por ciento del valor de los productos exportados, Holanda el 17,3 por ciento, Colombia el 9,8 por ciento, Bélgica el 9,6 por ciento e Italia el 8,2 por ciento.

IV. CRÉDITO Y DEPÓSITOS

1. Crédito

- El crédito registró un incremento de 6,4 por ciento interanual en diciembre. En la banca múltiple, que canaliza el 66,1 por ciento del total, el crédito aumentó en 2,9 por ciento interanual; en tanto que, en las instituciones no bancarias creció en 14,8 por ciento. Al finalizar el mes, el crédito acumuló un saldo de S/ 2 388 millones, de los cuales, el 96,5 por ciento se encuentra colocado en moneda nacional (S/ 2 305 millones).

Cuadro N° 8
SAN MARTÍN: CRÉDITO (NOMINAL SBS) - DICIEMBRE 2016

En millones de soles

	Estructura % Dic-16	Diciembre		Var.% Nominal Dic-16 / Dic-15
		2015	2016	
Banco de la Nación	5,7	121	136	12,6
Agrobanco	4,4	96	106	10,3
Banca Múltiple	66,1	1 534	1 579	2,9
Instituciones No Bancarias	23,7	493	566	14,8
Financieras	6,2	139	148	6,6
Cajas Municipales	16,8	342	402	17,6
Cajas Rurales	0,2	4	5	36,6
Edpymes	0,5	9	11	25,1
Arrendamiento Financiero	0,0	0	0	-
TOTAL	100,0	2 245	2 388	6,4
Empresas	66,0	1 506	1 576	4,6
Personas	34,0	738	812	9,9
Consumo	27,4	575	655	13,9
Hipotecario	6,6	164	157	-4,3
MN	96,5	2 127	2 305	8,3
ME	3,5	117	83	-29,5
ME (Mill. US\$)		34	25	-28,3

Fuente: SBS y AFP

Elaboración: BCRP, Sucursal Iquitos. Departamento de Estudios Económicos.

- Según tipo de crédito, destaca el crecimiento interanual del segmento personas, en particular el tipo consumo (13,9 por ciento).
- El ratio crédito/depósitos pasó de 2,73 en diciembre del año anterior a 2,59 en diciembre de 2016, es decir, cayó en 0,14 puntos porcentuales, lo que significa que el crecimiento de los créditos es menos dinámico que el registrado por los depósitos, además, un ratio mayor que la unidad, indica que San Martín es un demandante neto de crédito.

Gráfico N° 5

SAN MARTÍN: EVOLUCIÓN DEL CRÉDITO
(Var. % respecto a similar mes del año anterior)

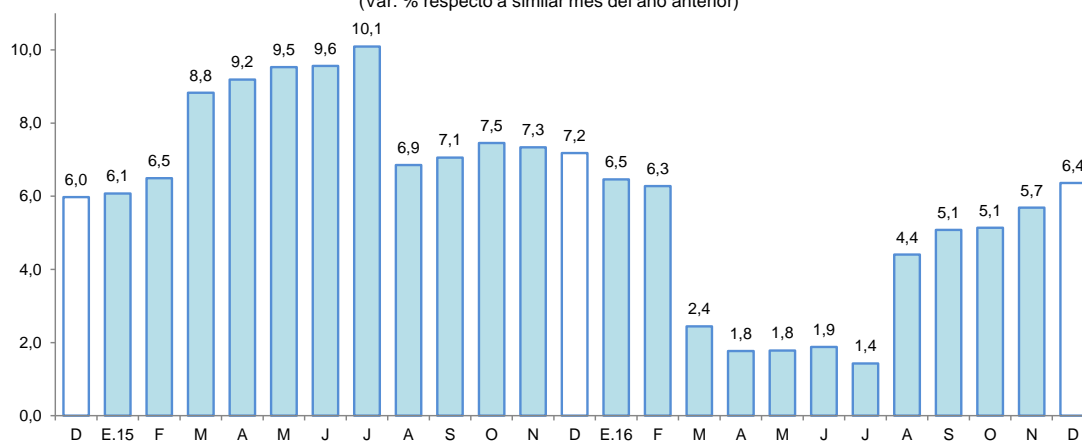

Fuente: SBS y AFP.

- Por tipo de moneda, el crédito en moneda nacional aumentó en 8,3 por ciento; mientras que, en moneda extranjera disminuyó en 29,5 por ciento; con ello, la participación relativa del crédito en moneda nacional se incrementó en 1,7 puntos porcentuales.

Gráfico N° 6

SAN MARTÍN: EVOLUCIÓN DEL CRÉDITO POR TIPO DE MONEDA
(Var. % respecto a similar mes del año anterior)

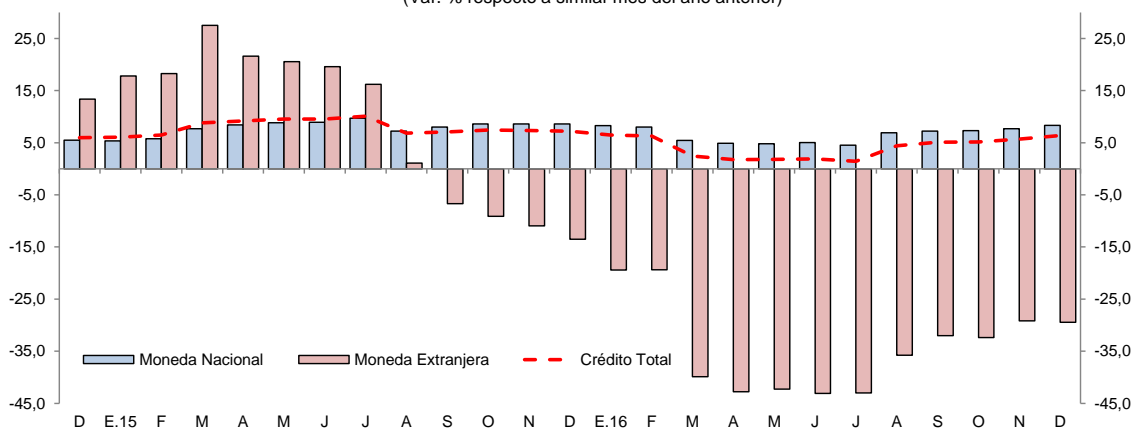

Fuente: SBS y AFP.

- La mayor participación relativa en el total de los créditos, la tiene el Banco de Crédito (20,5 por ciento), Banco Continental (19,2 por ciento), CMAC de Piura (10,6 por ciento), Banco Scotiabank (9,7 por ciento) y Banco Interbank (8,0 por ciento); que en conjunto intermediaron el 68,0 por ciento del total.
- La tasa de morosidad en diciembre de 2016 fue de 9,6 por ciento, mayor en 1,9 puntos porcentuales respecto a similar mes del año anterior. La tasa de morosidad en las cajas municipales (7,9 por ciento) creció en 0,3 puntos porcentuales; asimismo, en la banca múltiple (11,4 por ciento) se incrementó en 2,5 puntos porcentuales.

Gráfico N° 7
SAN MARTÍN: TASA DE MOROSIDAD ^{1/}
 (Porcentaje)

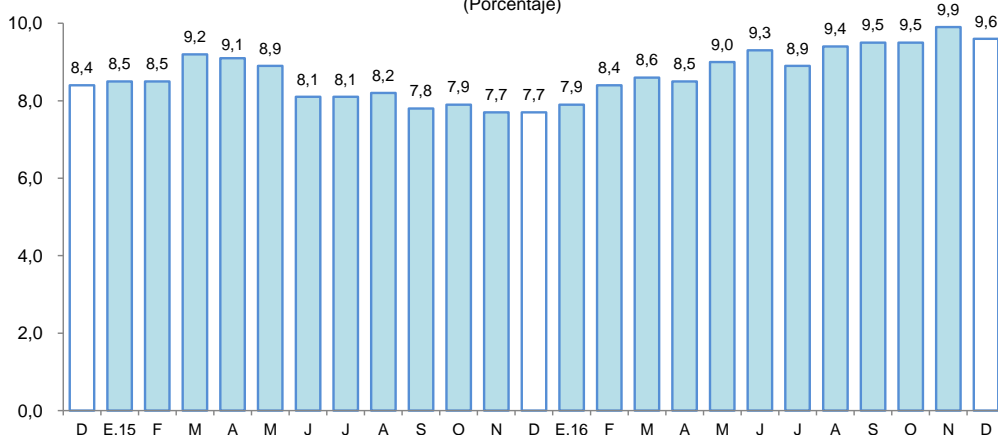

^{1/} preliminar, calculado en base a: (créditos vencidos + créditos en cobranza judicial) / colocaciones brutas.
 Fuente: SBS y AFP.

2. Depósitos

- Los depósitos crecieron en 12,3 por ciento interanual en diciembre, a S/ 923 millones, impulsados por la expansión de los depósitos de ahorro (18,3 por ciento), a plazo (8,1 por ciento) y a la vista (5,6 por ciento). La expansión se registró en moneda nacional (13,7 por ciento) y; en moneda extranjera (3,0 por ciento).
- Las captaciones de la banca múltiple aumentaron en 11,8 por ciento; y en las instituciones no bancarias crecieron en 26,0 por ciento, por mayores saldos de las CMAC's de Piura y Huancayo. La banca múltiple alcanzó una participación de 59,1 por ciento; las instituciones no bancarias el 19,4 por ciento; y el Banco de la Nación tiene el 21,5 por ciento restante.

Cuadro N° 9
SAN MARTÍN: DEPÓSITO (NOMINAL SBS) - DICIEMBRE 2016

En millones de soles

	Estructura % Dic-16	Diciembre		Var.% Nominal Dic-16 / Dic-15
		2015	2016	
Banco de la Nación	21,5	192	198	3,2
Banca Múltiple	59,1	488	546	11,8
Instituciones No Bancarias	19,4	142	179	26,0
Financieras	0,5	4	5	10,8
Cajas Municipales	18,9	138	175	26,4
Cajas Rurales	0,0	0	0	99,7
TOTAL	100,0	823	923	12,3
Vista	30,1	263	278	5,6
Ahorro	51,7	404	478	18,3
Aplazo	18,2	156	168	8,1
MN	87,6	711	809	13,7
ME	12,4	111	115	3,0
ME (Mill. US\$)		33	34	4,7

Fuente: SBS y AFP

Elaboración: BCRP, Sucursal Iquitos. Departamento de Estudios Económicos.

Gráfico N° 8
SAN MARTÍN: EVOLUCIÓN DE LOS DEPÓSITOS
 (Var. % respecto a similar mes del año anterior)

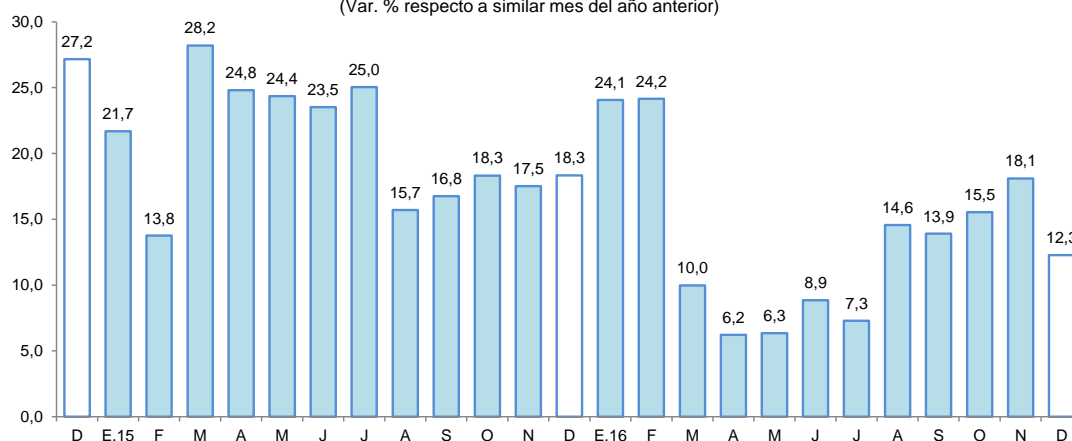

Fuente: SBS

- La mayor participación en los depósitos la tienen el Banco Continental (22,3 por ciento), Banco de la Nación (21,5 por ciento), Banco de Crédito (21,4 por ciento), CMAC de Piura (16,3 por ciento) y Banco Scotiabank (7,0 por ciento); que en conjunto captan el 88,5 por ciento.
- La dolarización de la liquidez fue de 12,4 por ciento, menor en 1,1 puntos porcentuales a la tasa registrada en diciembre del año anterior. El incremento de la liquidez en moneda nacional fue impulsado por los mayores depósitos de ahorro, a plazo y a la vista; y en el caso de moneda extranjera se explicó por los mayores depósitos a la vista y a plazo.

Gráfico N° 9
SAN MARTÍN: EVOLUCIÓN DE LOS DEPÓSITOS POR TIPO DE MONEDA
 (Var. % respecto a similar mes del año anterior)

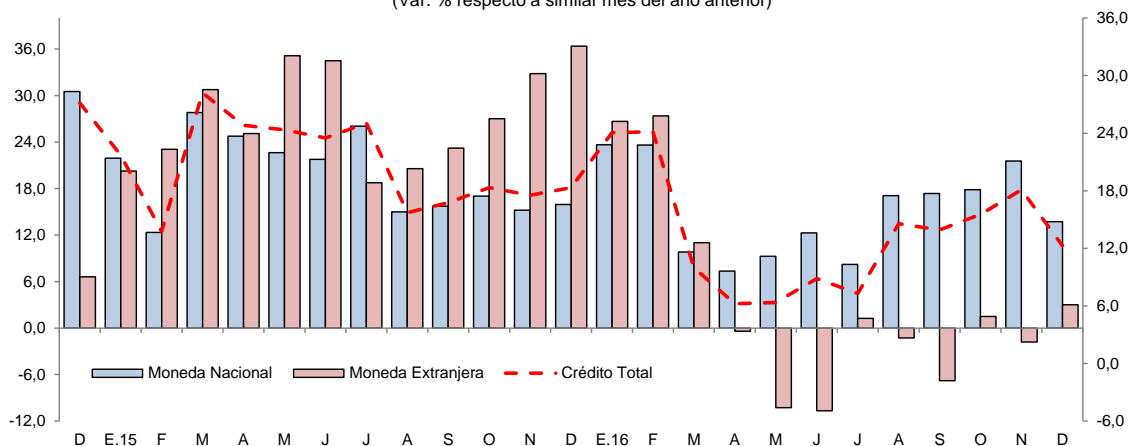

Fuente: SBS

V. EJECUCIÓN DEL PRESUPUESTO DE GASTOS DEL GOBIERNO GENERAL

1. Gasto corriente no financiero

- El gasto corriente no financiero creció en 0,2 por ciento interanual en diciembre, debido a los mayores gastos en el gobierno regional, asociados a la expansión en bienes y servicios, obligaciones previsionales y remuneraciones; el caso de remuneraciones se asoció, en parte, al monto de S/ 300 por aguinaldo de navidad, según D.S. N° 320-2016-EF, Ley 30372 (ley del presupuesto del sector público para el año fiscal 2016; mientras que el gobierno nacional y los gobiernos locales registraron caídas de 15,6 por ciento y 9,1 por ciento, respectivamente; el caso del gobierno nacional se explicó por la contracción en otros gastos corrientes y, donaciones y transferencias; y el caso de los gobiernos locales se asoció a la disminución en bienes y servicios, donaciones y transferencias, otros gastos corrientes y remuneraciones.



- En el periodo enero-diciembre de 2016, el gasto corriente no financiero registró una contracción de 1,7 por ciento interanual, explicada por los menores gastos en el gobierno nacional; mientras los gastos de los gobiernos locales y el gobierno regional crecieron en 6,6 por ciento y 1,4 por ciento, respectivamente.

Cuadro N° 10
SAN MARTÍN: GASTO CORRIENTE NO FINANCIERO ^{1//}
(Millones de soles)

	Diciembre			Enero - Diciembre		
	2015	2016	Var. % real	2015	2016	Var. % real
Gobierno nacional	109,6	93,3	-15,6	711,4	679,5	-7,2
Gobierno regional	97,0	119,5	20,7	736,4	770,2	1,4
Gobiernos locales	29,0	26,8	-9,1	199,3	216,2	6,6
Total	235,6	239,6	0,2	1 647,1	1 666,0	-1,7

1/ Información actualizada al 31 de enero de 2017.

Fuente: MEF.

Elaboración: BCRP, Sucursal Iquitos.

2. Inversión pública

- La inversión pública registró una contracción de 17,1 por ciento interanual en diciembre, explicada por la menor ejecución de obras en el gobierno nacional y regional; el caso del gobierno regional por menores transferencias para las obras viales por Provías y problemas con los contratistas de las obras de construcción de hospitales; mientras que la inversión de los gobiernos locales registró un crecimiento de 36,4 por ciento interanual.

Cuadro N° 11
SAN MARTÍN: INVERSIÓN PÚBLICA ^{1/2/}
(Millones de soles)

	Diciembre			Enero - Diciembre		
	2015	2016	Var. % real	2015	2016	Var. % real
Gobierno nacional	34,9	19,0	-47,3	159,7	101,7	-38,6
Gobierno regional	155,8	95,1	-40,9	611,1	440,2	-30,1
Gobiernos locales	88,8	125,0	36,4	342,2	399,7	12,8
Total	279,5	239,1	-17,1	1 113,1	941,6	-18,1

1/ Información actualizada al 31 de enero de 2017.

2/ Comprende la adquisición de activos no financieros.

Fuente: MEF.

Elaboración: BCRP, Sucursal Iquitos.

Gráfico N° 10
SAN MARTÍN: INVERSIÓN PÚBLICA
 (Var. % real respecto a similar periodo del año anterior)

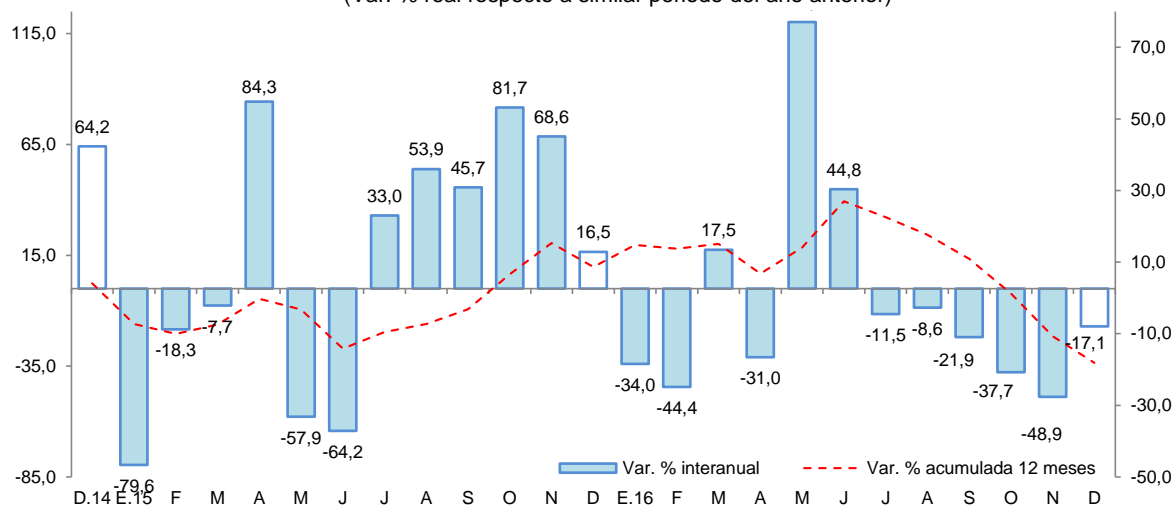

Fuente: MEF.
 Elaboración: BCRP, Sucursal Iquitos.

- En el período enero-diciembre de 2016, la inversión pública acumuló una contracción de 18,1 por ciento interanual, explicada por la menor ejecución de obras en el gobierno nacional y regional; mientras la inversión de los gobiernos locales creció en 12,8 por ciento interanual.
- La inversión ejecutada en el periodo enero-diciembre representó el 76,3 por ciento del presupuesto institucional modificado (PIM); el gobierno regional avanzó el 83,9 por ciento; los gobiernos locales 71,0 por ciento; y el gobierno nacional el 69,9 por ciento.
- El **gobierno nacional** invirtió S/ 2,7 millones en la rehabilitación y remodelación de la infraestructura educativa y equipamiento del colegio N° 0425 Cesar Vallejo, en el distrito de Uchiza, en la provincia de Tocache; y S/ 2,4 millones en el mejoramiento de los servicios universitarios de la Oficina de Desarrollo y Registro Académico (ODRA) de la Universidad Nacional de San Martín, en el distrito de Morales, en la provincia de San Martín.
- El **gobierno regional** desembolsó S/ 13,1 millones en el mejoramiento de vías departamentales SM 101; SM 116; SM 115; y SM 100; en las provincias de Lamas, El Dorado y San Martín; y S/ 11,5 millones en el mejoramiento de la carretera departamental: rutas SM-105 y SM-106, en las provincias de San Martín y Lamas.
- Los **gobiernos locales** gastaron S/ 7,9 millones en el mejoramiento de los servicios educativos del colegio N° 0176 Ricardo Palma, en el distrito de San Pablo, en la provincia de Bellavista; y S/ 6,7 millones en la creación del servicio de protección contra inundaciones en la ciudad de Bellavista en la margen izquierda del río Huallaga, en el distrito de Bellavista, en la provincia del mismo nombre.



VI. ANEXOS



BANCO CENTRAL DE RESERVA DEL PERÚ – SUCURSAL IQUITOS

Anexo Nº 01

SAN MARTÍN: PRODUCCIÓN AGROPECUARIA ^{1/}
(T.M.)

	2015		2016												
	Dic.	Ene.-Dic.	Ene.	Feb.	Mar.	Abr.	May.	Jun.	Jul.	Ago.	Set.	Oct.	Nov.	Dic.	
TOTAL AGRÍCOLA	191 191	2 208 576	172 537	195 032	175 224	199 065	215 932	212 472	195 722	176 181	171 274	168 015	192 794	194 249	TOTAL AGRÍCOLA
Arroz cáscara	80 668	682 497	46 488	48 162	47 594	60 302	63 778	69 944	62 702	56 592	54 479	55 432	73 601	74 545	Arroz cáscara
Plátano	30 761	383 611	30 889	31 627	32 103	31 386	32 175	32 396	34 644	33 280	30 294	30 555	32 483	33 860	Plátano
Yuca	8 534	102 110	7 966	8 288	7 849	7 955	8 942	8 303	9 009	7 780	9 102	8 116	9 053	7 514	Yuca
Naranja	1 455	38 823	1 713	2 100	5 092	10 792	15 459	7 795	5 220	3 293	996	894	524	416	Naranja
Papaya	1 347	16 764	1 428	1 693	1 597	1 728	1 642	1 504	1 567	1 418	1 461	1 787	1 572	1 835	Papaya
Piña	982	12 238	429	772	773	868	598	507	863	861	1 289	1 326	1 852	1 606	Piña
Cocotero	683	9 941	1 272	1 465	1 499	1 294	1 490	909	951	795	792	885	829	1 214	Cocotero
Tomate	231	1 556	81	74	92	80	86	82	105	187	186	223	136	183	Tomate
Pijuayo	7	10 798	2 032	2 257	3 027	5	3	3	3	0	0	0	0	10	Pijuayo
Caña de azúcar	19 053	248 051	21 245	22 558	22 039	19 300	23 127	22 228	21 883	16 125	19 727	18 745	21 169	19 282	Caña de azúcar
Maíz amarillo duro	3 560	122 233	12 406	25 305	4 620	458	2 671	16 835	16 225	11 369	4 286	1 931	2 545	2 372	Maíz amarillo duro
Palma aceitera	34 026	369 519	31 925	28 973	29 834	27 368	25 888	23 842	25 429	33 583	38 796	39 616	37 827	38 584	Palma aceitera
Cacao	4 431	42 607	2 858	2 966	3 063	3 779	4 614	5 660	4 355	3 616	3 448	4 005	4 233	4 252	Cacao
Café	108	82 165	199	2 432	4 456	24 599	27 502	16 191	6 140	1 241	85	119	37	22	Café
Sacha inchi	101	1 349	95	82	106	52	68	87	88	80	129	136	143	81	Sacha inchi
Otros agrícolas															Otros agrícolas
Stevia	190	1 639	140	150	90	78	250	160	220	230	180	150	188	248	Stevia
Algodón	0	286	0	0	0	0	0	0	10	79	20	4	0	0	Algodón
Tabaco	0	1 500	0	300	0	300	0	600	0	0	300	0	300	0	Tabaco
Aguaje	430	7 246	2 480	2 249	2 165	2 395	2 089	2 323	2 269	2 282	2 106	1 015	1 156	2 448	Aguaje
Caimito	1	933	288	524	144	11	8	0	0	0	0	0	0	2	Caimito
Cocona	133	1 927	118	119	132	134	70	136	153	114	113	108	131	129	Cocona
Pacae	46	15 546	3 616	7 571	3 481	345	0	0	0	0	0	0	0	13	Pacae
Toronja	1	85	6	14	6	15	13	4	11	2	3	3	2	5	Toronja
Resto agrícola	4 444	55 153	4 863	5 351	5 462	5 821	5 459	2 963	3 875	3 254	3 482	2 965	5 013	5 628	Resto agrícola
TOTAL PECUARIO	7 449	86 280	7 110	7 099	7 663	7 655	7 458	7 832	7 997	7 728	7 511	7 489	7 448	8 017	TOTAL PECUARIO
Carne de ave	3 091	35 215	2 754	2 560	2 720	2 881	2 909	3 000	3 251	3 264	3 080	3 055	2 950	3 416	Carne de ave
Carne de porcino	226	2 608	190	227	248	240	219	248	284	221	235	229	230	291	Carne de porcino
Carne de vacuno	616	5 932	524	498	505	494	480	509	481	472	474	487	502	614	Carne de vacuno
Carne de ovino	6	63	5	4	5	5	5	5	4	4	4	4	5	6	Carne de ovino
Leche	2 398	31 038	2 506	2 661	3 027	2 956	2 758	2 947	2 891	2 704	2 587	2 541	2 602	2 630	Leche
Huevos	1 112	11 424	1 131	1 149	1 158	1 079	1 087	1 123	1 086	1 063	1 131	1 173	1 159	1 060	Huevos

^{1/} Cifras preliminares.

Fuente: Dirección Regional del MINAGRI de San Martín.

Elaboración: BCRP - Sucursal Iquitos.



Anexo Nº 02

**SAN MARTÍN: INDICADORES DEL SECTOR PESQUERO
(T.M.)**

	2015		2016												
	Dic.	Ene.-Dic.	Ene.	Feb.	Mar.	Abr.	May.	Jun.	Jul.	Ago.	Set.	Oct.	Nov.	Dic.	
A. INGRESO OTROS DPTOS.	687	7 013	666	603	659	430	434	468	503	681	680	665	554	541	A. INGRESO OTROS DPTOS.
- Fresco	390	3 999	358	345	364	218	231	262	273	415	346	365	305	286	- Fresco
- Salpreso	9	158	16	9	12	6	5	10	12	46	80	85	63	59	- Salpreso
- Seco-salado	288	2 857	292	249	283	206	198	196	218	220	254	215	186	196	- Seco-salado
B. PRODUCCIÓN INTERNA	169	1 440	166	148	181	179	174	195	203	181	193	165	167	165	B. PRODUCCIÓN INTERNA
- Acuicultura	154	1 381	156	137	171	171	159	170	180	157	178	150	150	145	- Acuicultura
- Extracción río Huallaga	15	59	10	11	10	8	15	25	23	24	15	15	17	20	- Extracción río Huallaga
TOTAL DESEMBARQUE (A+B)	856	8 453	832	751	840	609	608	663	706	862	873	830	721	706	TOTAL DESEMBARQUE (A+B)

Fuente: Dirección Regional de la Producción de San Martín.

Elaboración: BCRP - Sucursal Iquitos.



Anexo Nº 03

SAN MARTÍN: PRODUCCIÓN DE MADERA ROLLIZA
(m³)

	2015		2016												
	Dic.	Ene.- Dic.	Ene.	Feb.	Mar.	Abr.	May.	Jun.	Jul.	Ago.	Set.	Oct.	Nov.		Dic.
Especies de madera															Especies de madera
Alfaro	0	0	0	0	0	0	0	0	0	0	0	0	0	0	Alfaro
Ana caspi	2	189	6	0	0	12	0	0	0	12	5	0	11	2	Ana caspi
Bolaina	0	1 387	0	0	0	0	5	12	7	9	15	321	0	0	Bolaina
Caoba	0	0	0	0	0	0	0	0	0	0	0	0	0	0	Caoba
Capirona	11	377	0	1	9	1	1	0	0	12	3	0	0	0	Capirona
Catahua	0	5	0	0	0	0	0	0	1	0	0	0	0	0	Catahua
Cedro	39	401	0	0	0	114	0	9	45	97	143	42	44	9	Cedro
Cedro (otros)	0	328	0	0	0	94	0	0	106	0	0	39	49	213	Cedro (otros)
Copaiba	15	494	0	31	0	248	0	0	0	47	28	137	187	60	Copaiba
Cumala	31	462	0	2	4	0	0	1	4	1	16	156	55	18	Cumala
Estoraque	34	43	0	0	5	23	45	0	0	0	0	0	0	0	Estoraque
Huangana shiringa	0	22	0	0	0	0	0	0	0	0	0	0	0	0	Huangana shiringa
Huayruro	39	506	11	9	5	26	0	0	0	0	5	37	35	55	Huayruro
Ishpingo	0	0	0	0	0	0	0	0	83	0	0	17	0	0	Ishpingo
Leche caspi	0	102	0	9	8	0	2	0	0	3	5	0	0	0	Leche caspi
Manchinga	102	316	3	0	9	0	40	88	16	0	0	0	14	6	Manchinga
Marupa	4	211	0	3	4	12	0	0	0	0	4	0	0	55	Marupa
Mashonaste	19	179	9	27	2	17	10	0	0	2	0	0	28	0	Mashonaste
Moena	361	900	35	92	14	41	16	139	11	10	19	86	70	35	Moena
Papelilo caspi	95	680	6	28	17	11	19	0	13	12	22	102	39	108	Papelilo caspi
Pashaco	24	156	5	0	0	0	0	0	0	0	12	0	0	0	Pashaco
Pumaquiro	0	0	0	0	0	3	0	0	0	0	6	0	0	0	Pumaquiro
Quina Quina	89	250	44	29	26	9	0	0	20	0	27	16	0	0	Quina Quina
Quinilla	140	673	0	0	0	0	0	0	0	0	0	12	0	0	Quinilla
Tornillo	1 279	10 898	94	0	0	128	140	5 523	226	59	133	261	24	189	Tornillo
Otros	733	3 521	86	95	70	330	209	402	169	73	174	541	495	525	Otros
TOTAL	3 017	22 100	299	326	174	1 070	486	6 174	701	337	617	1 767	1 051	1 275	TOTAL

Fuente: Oficina Regional de Recursos Naturales de San Martín.

Elaboración: BCRP - Sucursal Iquitos.



Anexo Nº 04

SAN MARTÍN: PRODUCCIÓN DE MADERA ASERRADA
(m³)

	2015		2016													
	Dic.	Ene.-Dic.	Ene.	Feb.	Mar.	Abr.	May.	Jun.	Jul.	Ago.	Set.	Oct.	Nov.	Dic.		
Especies de madera																Especies de madera
Alfaro	0	0	0	0	0	0	0	0	0	0	0	0	0	0	0	Alfaro
Ana caspi	21	69	3	0	16	0	0	0	6	12	11	2	11	12	12	Ana caspi
Bolaina	50	935	25	0	0	45	130	50	0	0	9	50	50	100	100	Bolaina
Caoba	0	0	0	0	0	0	0	0	0	0	0	0	0	0	0	Caoba
Capirona	50	134	0	0	5	0	1	0	3	6	11	0	0	0	0	Capirona
Catahua	0	21	0	9	0	0	0	3	0	0	0	0	0	0	0	Catahua
Cedro	100	274	42	20	10	41	12	0	0	37	0	0	34	10	10	Cedro
Cedro (otros)	153	386	29	0	24	0	0	0	4	37	0	0	33	0	0	Cedro (otros)
Copaiba	5	386	7	19	10	31	94	38	39	75	20	46	175	42	42	Copaiba
Cumala	40	336	12	1	4	18	55	57	35	125	47	110	13	21	21	Cumala
Estoraque	8	12	0	0	0	0	0	0	0	0	0	0	1	0	0	Estoraque
Huayruro	32	270	14	5	20	19	14	18	18	24	12	9	45	40	40	Huayruro
Ishpingo	0	20	38	0	0	0	1	0	0	0	0	0	9	0	0	Ishpingo
Leche caspi	0	68	7	4	0	6	4	6	0	2	4	2	0	0	0	Leche caspi
Manchinga	31	218	6	4	7	0	20	20	13	8	0	5	16	5	5	Manchinga
Marupa	14	63	1	5	7	5	7	0	20	0	3	2	0	42	42	Marupa
Mashonaste	12	48	6	19	11	11	12	17	18	17	1	7	6	6	6	Mashonaste
Moena	99	304	36	55	47	78	19	39	40	37	34	24	35	35	35	Moena
Papelillo caspi	53	423	34	25	23	8	19	6	15	0	42	34	27	76	76	Papelillo caspi
Pashaco	9	129	3	6	6	8	13	2	19	0	11	0	0	0	0	Pashaco
Pumaquiro	0	4	0	0	0	5	0	0	0	0	5	1	0	0	0	Pumaquiro
Quina quina	12	97	32	22	17	8	12	5	2	20	20	8	2	0	0	Quina quina
Quinilla	5	83	7	0	8	8	0	0	0	0	0	0	0	0	0	Quinilla
Rifari	1	92	3	6	0	0	1	0	6	0	5	0	0	2	2	Rifari
Riñón de huangana	0	0	0	0	0	0	0	0	0	0	0	0	0	0	0	Riñón de huangana
Tornillo	203	2 542	36	36	57	49	284	249	190	360	160	184	35	252	252	Tornillo
Zapote	0	15	0	0	0	0	0	0	0	0	0	0	0	0	0	Zapote
Otros	169	1 776	79	110	153	142	139	107	247	68	210	267	332	428	428	Otros
TOTAL	1 067	8 705	420	346	425	482	837	617	675	828	605	751	824	1 071	1 071	TOTAL

Fuente: Oficina Regional de Recursos Naturales de San Martín.

Elaboración: BCRP - Sucursal Iquitos.



Anexo Nº 05

SAN MARTIN: PRODUCCIÓN MANUFACTURERA ^{1/}
(Índice de volumen físico: 2007=100)

C I I U	2015		2016												C I I U	
	Dic.	Ene.-Dic.	Ene.	Feb.	Mar.	Abr.	May.	Jun.	Jul.	Ago.	Set.	Oct.	Nov.	Dic.		
MANUFACTURA PRIMARIA	0,0	8,4	0,0	114,2	18,8	0,0	0,0	0,0	0,0	0,0	0,0	0,0	0,0	0,0	0,0	MANUFACTURA PRIMARIA
2320 - Biodiesel	0,0	8,4	0,0	114,2	18,8	0,0	0,0	0,0	0,0	0,0	0,0	0,0	0,0	0,0	0,0	2320 - Biodiesel
MANUFACTURA NO PRIMARIA	142,1	135,4	178,4	144,2	143,9	137,1	133,6	125,1	135,2	160,5	118,0	145,9	142,6	150,4	MANUFACTURA NO PRIMARIA	
1514 - Aceite y manteca	153,9	145,6	221,3	161,0	176,1	158,5	139,3	129,4	150,6	188,0	118,8	169,3	158,3	169,5	1514 - Aceite y manteca	
1520 - Quesos y mantequillas	107,8	99,3	90,8	127,2	132,7	115,2	121,1	118,3	119,6	119,7	105,9	103,3	98,1	100,3	1520 - Quesos y mantequillas	
1543 - Chocolates	101,3	28,2	193,5	174,2	132,2	48,8	29,4	39,2	62,4	60,9	47,6	173,9	114,6	263,3	1543 - Chocolates	
1554 - Bebidas gaseosas	111,6	99,3	55,9	53,5	39,0	59,7	89,2	81,5	80,7	115,1	118,8	125,8	118,9	116,5	1554 - Bebidas gaseosas	
2010 - Madera aserrada	25,0	17,0	9,8	8,1	9,9	11,3	19,6	14,4	15,8	19,4	14,2	17,6	18,7	25,1	2010 - Madera aserrada	
2411 - Jabón	301,2	351,2	458,2	318,9	270,4	524,2	496,2	414,2	363,5	351,0	254,8	278,4	368,4	349,3	2411 - Jabón	
2695 - Ladrillos, bloques y adoquines	78,6	100,7	74,5	95,6	87,9	91,1	98,9	75,0	54,4	69,2	74,3	59,0	51,8	78,6	2695 - Ladrillos, bloques y adoquines	
2694 - Cemento	208,0	201,3	237,5	218,8	190,7	178,5	192,0	189,4	191,1	209,8	182,1	185,9	195,4	195,4	2694 - Cemento	
TOTAL	131,5	126,0	165,2	141,9	134,6	126,9	123,7	115,9	125,2	148,6	109,3	135,1	132,0	139,2	TOTAL	

1/ cifras preliminares

Fuente: Dirección Regional de la Producción de San Martín - Encuesta a Empresas Industriales.

Elaboración: BCRP - Sucursal Iquitos.

Anexo Nº 06

SAN MARTIN: PRODUCCIÓN MANUFACTURERA ^{1/}
(Variación porcentual)

C I I U	2015/2014		2016/2015												C I I U	
	Dic.	Ene.-Dic.	Ene.	Feb.	Mar.	Abr.	May.	Jun.	Jul.	Ago.	Set.	Oct.	Nov.	Dic.		
MANUFACTURA PRIMARIA	-100,0	-51,6	-	-	-	-	-	-	-100,0	-	-	-	-	-	-	MANUFACTURA PRIMARIA
2320 - Biodiesel	-100,0	-51,6	-	-	-	-	-	-	-100,0	-	-	-	-	-	-	2320 - Biodiesel
MANUFACTURA NO PRIMARIA	-10,4	-3,9	34,2	21,2	7,7	13,2	0,4	-6,2	-3,3	15,4	-18,8	19,2	-12,5	5,9	MANUFACTURA NO PRIMARIA	
1514 - Aceite y manteca	-11,5	-5,2	62,9	29,9	22,0	16,7	-8,8	-16,1	-8,0	27,2	-24,0	67,9	-11,2	10,1	1514 - Aceite y manteca	
1520 - Quesos y mantequillas	-11,4	1,2	-2,9	1,8	110,3	61,4	24,5	77,3	18,9	11,3	-3,7	-15,3	-22,7	-7,0	1520 - Quesos y mantequillas	
1543 - Chocolates	792,3	17,7	568,1	-	-	-	-	-	-	-	-	-	-	-	1543 - Chocolates	
1554 - Bebidas gaseosas	3,4	3,8	-50,2	-20,5	-60,6	-42,6	-8,2	-12,5	-18,8	18,8	20,3	12,0	19,0	4,4	1554 - Bebidas gaseosas	
2010 - Madera aserrada	17,8	-32,6	-19,4	-30,4	-47,1	-6,9	37,0	-9,4	6,3	46,3	-37,0	-22,6	-8,6	0,3	2010 - Madera aserrada	
2411 - Jabón	7,0	21,4	17,6	-4,5	-13,7	70,3	57,5	19,0	-7,4	14,5	-35,1	-20,3	-20,7	16,0	2411 - Jabón	
2695 - Ladrillos, bloques y adoquines	-34,3	-14,2	-46,5	-8,8	-27,3	-23,4	6,0	-34,8	-38,1	-26,8	7,2	-37,8	-43,4	0,0	2695 - Ladrillos, bloques y adoquines	
2694 - Cemento	-9,3	-3,0	15,0	18,7	-7,0	7,0	6,5	4,2	6,6	-4,3	-16,2	-19,2	-17,6	-6,1	2694 - Cemento	
TOTAL	-11,1	-4,4	34,2	28,9	8,9	13,2	0,4	-8,9	-3,3	15,4	-18,8	19,2	-14,7	5,9	TOTAL	

1/ cifras preliminares

Fuente: Dirección Regional de la Producción de San Martín - Encuesta a Empresas Industriales.

Elaboración: BCRP - Sucursal Iquitos.



Anexo Nº 07

**TARAPOTO: EMPLEO FORMAL URBANO EN EMPRESAS DE 10 Y MÁS TRABAJADORES
POR SECTORES ECONÓMICOS
(Variación porcentual con respecto al mismo mes del año anterior)**

Año	Mes	Primario ^{1/}	Industria	Comercio	Transporte	Servicios ^{2/}	Total
2015	DIC.	10,9	7,8	-6,3	-1,3	5,9	2,0
2016	ENE.	13,0	7,2	-6,0	2,4	9,0	3,7
	FEB.	14,0	3,3	-8,5	3,6	6,9	1,8
	MAR.	19,6	3,6	-0,1	1,2	8,2	6,0
	ABR.	9,8	1,7	-4,6	-3,9	4,8	1,6
	MAY.	8,3	3,0	-2,3	-5,6	4,9	2,3
	JUN.	5,8	8,8	0,0	7,2	4,9	3,7
	JUL.	4,2	9,5	0,1	10,4	-0,3	1,3
	AGO.	2,1	11,8	0,0	7,3	-2,1	0,2
	SET.	8,3	12,2	0,6	7,3	5,1	4,5
	OCT.	3,9	12,2	-0,1	8,7	4,3	3,5
	NOV.	4,8	11,5	0,0	9,6	3,5	3,3
	DIC. ^{3/}	2,1	8,2	1,2	7,7	0,7	1,7

Nota: La información corresponde al primer día de cada mes.

1/ Conformada por las subramas agricultura, pesca y minería.

2/ Conformada por las subramas servicios prestados a empresas, restaurantes y hoteles, establecimientos financieros, enseñanza, servicios sociales y comunales; y electricidad, gas y agua.

3/ Preliminar.

Fuente: MTPE – Encuesta Nacional de Variación Mensual del Empleo (ENVME).

Elaboración: BCRP - Sucursal Iquitos.

Anexo Nº 08

SAN MARTÍN: EXPORTACIONES POR GRUPO DE PRODUCTOS
(Valor FOB - Millones de US\$)

	2015		2016												
	Dic.	Ene.-Dic.	Ene.	Feb.	Mar.	Abr.	May.	Jun.	Jul.	Ago.	Set.	Oct.	Nov.	Dic.	
1. Productos tradicionales	3,9	44,9	1,1	1,2	1,0	0,4	1,3	1,9	5,4	13,0	12,2	11,0	13,9	9,1	1. Productos tradicionales
- Algodón	0,0	0,0	0,0	0,0	0,0	0,0	0,0	0,0	0,0	0,0	0,0	0,0	0,0	0,0	- Algodón
- Café verde en grano seco	3,9	44,9	1,1	1,2	1,0	0,4	1,3	1,9	5,4	13,0	12,2	11,0	13,9	9,1	- Café verde en grano seco
2. Productos no tradicionales	10,0	112,4	9,1	5,1	9,6	6,3	7,7	8,1	14,1	21,2	13,6	15,5	7,7	6,7	2. Productos no tradicionales
- Forestales	0,3	0,4	0,0	0,2	0,2	0,3	0,2	0,2	0,2	0,2	0,3	0,3	0,2	0,2	- Forestales
* Madera aserrada	0,0	0,1	0,0	0,0	0,0	0,0	0,0	0,0	0,0	0,0	0,0	0,0	0,0	0,0	* Madera aserrada
* Tablillas y Frisos	0,0	0,0	0,0	0,0	0,0	0,0	0,0	0,0	0,0	0,0	0,0	0,0	0,0	0,0	* Tablillas y Frisos
* Machihembrado	0,2	0,2	0,0	0,2	0,2	0,3	0,2	0,2	0,2	0,2	0,3	0,3	0,2	0,2	* Machihembrado
* Otros acabados	0,0	0,0	0,0	0,0	0,0	0,0	0,0	0,0	0,0	0,0	0,0	0,0	0,0	0,0	* Otros acabados
- Pesqueros	0,0	0,0	0,0	0,0	0,0	0,0	0,0	0,0	0,0	0,0	0,0	0,0	0,0	0,0	- Pesqueros
* Paiche salado	0,0	0,0	0,0	0,0	0,0	0,0	0,0	0,0	0,0	0,0	0,0	0,0	0,0	0,0	* Paiche salado
- Agroindustriales	9,7	109,5	9,0	4,6	9,3	5,8	7,4	7,7	13,7	20,8	13,2	15,1	7,4	6,4	- Agroindustriales
* Conservas de palmito	0,1	2,5	0,2	0,2	0,3	0,1	0,3	0,3	0,1	0,2	0,1	0,3	0,1	0,1	* Conservas de palmito
* Tabaco negro / rubio	0,5	3,0	0,0	0,0	0,6	0,4	0,5	0,0	0,0	0,0	0,5	0,6	0,1	0,1	* Tabaco negro / rubio
* Manteca y aceite de palma	0,9	4,8	0,5	0,1	0,6	0,4	0,7	0,5	0,5	0,5	0,5	0,8	0,6	0,5	* Manteca y aceite de palma
* Cacao y cáscara de cacao	6,5	78,6	4,4	3,6	3,3	4,1	5,2	6,3	12,4	15,6	11,2	8,4	6,0	4,8	* Cacao y cáscara de cacao
* Aceite de sachá inchi	0,4	9,7	0,3	0,7	0,7	0,8	0,4	0,5	0,6	0,7	0,8	0,7	0,5	0,6	* Aceite de sachá inchi
* Uña de gato	0,0	0,0	0,0	0,0	0,0	0,0	0,0	0,0	0,0	0,0	0,0	0,0	0,0	0,0	* Uña de gato
* Chocolates	0,0	0,0	0,0	0,0	0,0	0,0	0,0	0,0	0,0	0,0	0,0	0,0	0,0	0,0	* Chocolates
* Puros	0,0	0,2	0,0	0,0	0,0	0,0	0,0	0,0	0,0	0,0	0,0	0,0	0,1	0,0	* Puros
* Otros ^{1/}	1,3	10,6	3,6	0,0	3,8	0,0	0,2	0,0	0,1	3,8	0,1	4,4	0,0	0,4	* Otros ^{1/}
- Resto ^{2/}	0,1	2,5	0,1	0,2	0,2	0,1	0,2	0,2	0,1	0,2	0,2	0,1	0,1	0,1	- Resto ^{2/}
TOTAL EXPORTACIONES (1+2)	14,0	157,3	10,1	6,3	10,6	6,7	9,0	10,0	19,4	34,2	25,9	26,5	21,6	15,8	TOTAL EXPORTACIONES (1+2)

1/ Plantas vivas, achiote, maca, semillas de pijuayo, etc.

2/ Manufactura de piedras preciosas, bisutería, material publicitario, objetos de adorno, etc.

Fuente: SUNAT.

Elaboración: BCRP- Sucursal Iquitos.



Anexo Nº 09

SAN MARTÍN: EJECUCIÓN DEL PRESUPUESTO DE GASTOS DEL GOBIERNO NACIONAL ^{1/}
(Millones de soles)

	2015		2016												
	Dic.	Ene.-Dic.	Ene.	Feb.	Mar.	Abr.	May.	Jun.	Jul.	Ago.	Set.	Oct.	Nov.	Dic.	
GASTOS NO FINANCIEROS	182,5	929,8	77,2	59,8	52,6	58,6	59,0	70,8	62,9	91,7	55,4	53,7	53,3	120,2	GASTOS NO FINANCIEROS
a. GASTOS CORRIENTES	109,6	711,4	72,0	51,1	39,8	48,9	50,3	59,8	51,3	73,0	40,1	55,8	44,0	93,3	a. GASTOS CORRIENTES
1. Personal y obligaciones	23,3	207,1	21,2	20,4	19,1	19,7	19,9	27,9	25,6	24,5	19,2	19,0	22,1	26,7	1. Personal y obligaciones
2. Pensiones y prestaciones sociales	1,6	12,8	0,9	0,9	1,0	1,4	0,9	1,0	1,7	0,9	1,1	1,4	0,2	1,7	2. Pensiones y prestaciones sociales
3. Bienes y servicios	29,8	207,6	12,9	10,1	10,3	8,4	19,7	10,7	9,4	22,7	12,7	18,4	8,3	49,0	3. Bienes y servicios
4. Otros gastos corrientes	47,7	181,7	1,5	16,3	7,0	16,5	9,8	18,0	11,2	23,8	7,0	16,8	8,9	13,2	5. Otros gastos corrientes
5. Donaciones y transferencias	7,1	102,1	35,5	3,3	2,4	2,9	0,1	2,2	3,4	1,1	0,2	0,1	4,5	2,7	5. Donaciones y transferencias
b. GASTOS DE CAPITAL	72,9	218,4	5,1	8,8	12,8	9,6	8,7	11,0	11,6	18,6	15,2	-2,0	9,3	26,9	b. GASTOS DE CAPITAL
1. Adquisición de activos no financieros	34,8	159,6	0,6	3,5	10,4	6,5	6,6	6,1	10,6	13,5	9,4	0,0	7,7	19,0	1. Adquisición de activos no financieros
2. Otros gastos de capital	26,2	30,4	4,5	3,7	0,1	1,9	0,0	1,9	0,9	0,0	1,4	1,6	0,8	3,4	2. Donaciones y transferencias
3. Donaciones y transferencias	11,9	28,4	0,0	1,7	2,4	1,3	2,1	2,9	0,2	5,2	4,4	-3,7	0,8	4,5	3. Otros gastos de capital

1/ Información actualizada al 31 de enero de 2017.

Fuente: MEF.

Elaboración: BCRP - Sucursal Iquitos.

Anexo Nº 10

SAN MARTÍN: EJECUCIÓN DEL PRESUPUESTO DE GASTOS DEL GOBIERNO REGIONAL ^{1/}
(Millones de soles)

	2015		2016												
	Dic.	Ene.-Dic.	Ene.	Feb.	Mar.	Abr.	May.	Jun.	Jul.	Ago.	Set.	Oct.	Nov.	Dic.	
GASTOS NO FINANCIEROS	252,6	1348,8	51,2	63,7	83,7	100,8	91,2	98,2	116,0	112,5	99,6	90,3	91,5	214,6	GASTOS NO FINANCIEROS
a. GASTOS CORRIENTES	97,0	736,4	48,8	48,0	58,1	57,9	58,2	58,0	68,3	63,1	63,6	59,5	67,3	119,5	a. GASTOS CORRIENTES
1. Personal y obligaciones	53,4	443,7	40,9	37,3	35,7	37,5	38,3	39,5	49,0	41,2	42,6	41,4	46,3	56,7	1. Personal y obligaciones
2. Pensiones y prestaciones sociales	4,7	45,9	4,7	3,5	3,4	3,3	3,5	4,1	4,6	3,6	3,4	3,4	3,6	4,9	2. Pensiones y prestaciones sociales
3. Bienes y servicios	35,7	226,3	3,1	7,2	17,6	17,1	16,3	14,4	14,8	15,7	17,6	14,7	17,4	54,6	3. Bienes y servicios
4. Otros gastos corrientes	3,3	20,6	0,0	0,0	1,4	0,0	0,0	0,0	0,0	2,6	0,0	0,0	0,0	3,3	4. Otros gastos corrientes
b. GASTOS DE CAPITAL	155,5	612,3	2,5	15,6	25,6	42,9	33,0	40,2	47,8	49,4	36,1	30,8	24,2	95,1	b. GASTOS DE CAPITAL
1. Adquisición de activos no financieros	155,5	610,9	2,5	15,6	25,6	42,9	30,0	40,2	47,8	49,4	36,1	30,8	24,2	95,1	1. Adquisición de activos no financieros
2. Donaciones y transferencias	0,0	1,4	0,0	0,0	0,0	0,0	3,0	0,0	0,0	0,0	0,0	0,0	0,0	0,0	2. Donaciones y transferencias
3. Otros gastos de capital	0,0	0,0	0,0	0,0	0,0	0,0	0,0	0,0	0,0	0,0	0,0	0,0	0,0	0,0	3. Otros gastos de capital

1/ Información actualizada al 31 de enero de 2017.

Fuente: MEF.

Elaboración: BCRP - Sucursal Iquitos.

Anexo Nº 11

SAN MARTÍN: EJECUCIÓN DEL PRESUPUESTO DE GASTOS DE LOS GOBIERNOS LOCALES 1/
(Millones de soles)

	2015		2016												
	Dic.	Ene.-Dic.	Ene.	Feb.	Mar.	Abr.	May.	Jun.	Jul.	Ago.	Set.	Oct.	Nov.	Dic.	
GASTOS NO FINANCIEROS	115,0	538,8	18,5	27,5	43,3	37,4	40,5	39,6	44,1	40,8	61,5	51,6	60,3	151,9	GASTOS NO FINANCIEROS
a. GASTOS CORRIENTES	29,0	199,3	11,4	15,6	20,6	16,9	18,0	18,3	18,3	18,6	18,0	17,8	16,0	26,8	a. GASTOS CORRIENTES
1. Personal y obligaciones	5,1	44,3	4,0	3,1	4,0	3,3	3,2	3,1	4,4	3,5	3,3	3,8	3,5	4,5	1. Personal y obligaciones
2. Pensiones y prestaciones sociales	1,7	14,0	0,3	0,9	1,0	1,2	0,9	1,1	1,2	1,1	1,2	1,4	1,4	1,9	2. Pensiones y prestaciones sociales
3. Bienes y servicios	19,7	129,2	6,7	11,2	14,7	11,8	12,9	12,7	11,9	12,7	12,8	11,8	10,4	19,3	3. Bienes y servicios
4. Donaciones y transferencias	2,0	8,2	0,0	0,1	0,4	0,2	0,4	0,8	0,5	1,0	0,3	0,4	0,2	0,7	4. Donaciones y transferencias
5. Otros gastos corrientes	0,5	3,5	0,3	0,3	0,5	0,5	0,5	0,5	0,3	0,3	0,4	0,3	0,4	0,4	5. Otros gastos corrientes
b. GASTOS DE CAPITAL	86,0	339,5	7,1	11,9	22,7	20,5	22,4	21,4	25,8	22,2	43,5	33,8	44,4	125,0	b. GASTOS DE CAPITAL
1. Adquisición de activos no financieros	85,9	339,4	7,1	11,9	22,6	20,5	22,4	21,3	25,8	21,7	43,4	33,8	44,3	125,0	1. Adquisición de activos no financieros
2. Donaciones y transferencias	0,1	0,1	0,0	0,0	0,0	0,0	0,0	0,0	0,0	0,4	0,1	0,0	0,1	0,0	2. Donaciones y transferencias
3. Otros gastos de capital	0,0	0,0	0,0	0,0	0,1	0,0	0,0	0,1	0,0	0,1	0,0	0,0	0,0	0,0	3. Otros gastos de capital

1/ Información actualizada al 31 de enero de 2017.

Fuente: MEF.

Elaboración: BCRP - Sucursal Iquitos.

Anexo Nº 12

SAN MARTÍN: INVERSIÓN NO FINANCIERA DEL GOBIERNO NACIONAL ^{1/}
(Millones de soles)

FUNCIONES	2015		2016												FUNCIONES
	Dic.	Ene.-Dic.	Ene.	Feb.	Mar.	Abr.	May.	Jun.	Jul.	Ago.	Set.	Oct.	Nov.	Dic.	
AGROPECUARIA	4,7	23,9	0,3	0,6	0,9	1,2	1,7	1,8	0,7	2,2	0,7	2,1	1,2	2,5	AGROPECUARIA
DEFENSA Y SEGURIDAD NACIONAL	0,0	0,0	0,0	0,0	0,0	0,0	0,0	0,0	0,0	0,0	0,1	0,0	0,0	0,0	DEFENSA Y SEGURIDAD NACIONAL
CULTURA Y DEPORTE	0,0	0,0	0,0	0,0	0,0	0,0	0,0	0,0	0,0	0,0	0,0	0,0	0,0	0,0	CULTURA Y DEPORTE
EDUCACIÓN	21,7	64,0	0,3	2,7	4,1	1,6	1,7	2,6	6,5	4,1	3,8	2,2	3,9	12,0	EDUCACIÓN
ENERGÍA	0,8	7,0	0,0	0,1	0,7	0,1	0,1	0,0	0,1	0,6	0,4	0,0	0,1	0,1	ENERGÍA
INDUSTRIA	2,6	2,8	0,0	0,0	3,4	2,6	0,2	0,2	0,3	0,3	0,8	0,1	0,7	1,2	INDUSTRIA
JUSTICIA	0,3	2,2	0,0	0,0	0,0	0,0	0,0	0,1	0,1	1,8	0,3	0,8	0,8	1,0	JUSTICIA
AMBIENTE	0,1	0,9	0,0	0,0	0,7	0,1	0,0	0,0	0,0	2,2	0,0	0,0	0,0	0,0	AMBIENTE
ORDEN PUBLICO Y SEGURIDAD	0,3	1,0	0,0	0,0	0,2	0,1	0,2	0,4	0,4	0,1	0,1	0,3	0,3	0,1	ORDEN PUBLICO Y SEGURIDAD
PESCA	0,0	0,0	0,0	0,0	0,0	0,0	0,0	0,0	0,0	0,0	0,0	0,0	0,0	0,0	PESCA
PLANEAMIENTO, GESTION Y RESERVA	0,7	1,4	0,0	0,0	0,1	0,1	0,2	0,2	0,4	0,5	0,1	0,2	0,1	0,4	PLANEAMIENTO, GESTION Y RESERVA
PROTECCION SOCIAL	0,0	0,0	0,0	0,0	0,0	0,0	0,0	0,0	0,0	0,0	0,0	0,0	0,0	0,0	PROTECCION SOCIAL
SANEAMIENTO	1,2	2,4	0,0	0,0	0,1	0,0	0,0	0,3	0,0	0,0	0,6	0,4	0,3	0,5	SANEAMIENTO
TRABAJO	0,0	0,0	0,0	0,0	0,0	0,0	0,0	0,0	0,0	0,0	0,0	0,0	0,0	0,0	TRABAJO
TRANSPORTE	2,0	51,0	0,0	0,0	0,0	0,5	2,5	0,5	1,9	1,5	2,4	1,7	0,2	0,3	TRANSPORTE
TURISMO	0,3	2,0	0,0	0,0	0,0	0,0	0,1	0,0	0,1	0,1	0,0	0,0	0,0	0,0	TURISMO
VIVIENDA Y DESARROLLO URBANO	0,1	1,0	0,0	0,0	0,0	0,0	0,0	0,0	0,0	0,0	0,1	0,1	0,1	0,7	VIVIENDA Y DESARROLLO URBANO
TOTAL INVERSIONES	34,8	159,6	0,6	3,5	10,4	6,5	6,6	6,1	10,6	13,5	9,4	7,9	7,7	19,0	TOTAL INVERSIONES

1/ Información actualizada al 31 de enero de 2017.

Fuente: MEF.

Elaboración: BCRP - Sucursal Iquitos.



Anexo Nº 13

SAN MARTÍN: INVERSIÓN NO FINANCIERA DEL GOBIERNO REGIONAL ^{1/}
(Millones de soles)

FUNCIONES	2015		2016												FUNCIONES
	Dic.	Ene.-Dic.	Ene.	Feb.	Mar.	Abr.	May.	Jun.	Jul.	Ago.	Set.	Oct.	Nov.	Dic.	
AGROPECUARIA	0,8	5,7	0,1	0,3	0,4	0,4	0,3	0,3	0,5	0,4	0,3	0,8	0,9	2,2	AGROPECUARIA
CULTURA Y DEPORTE	0,0	0,1	0,0	0,0	0,0	0,0	0,0	0,0	0,1	0,0	0,0	0,6	0,2	1,5	CULTURA Y DEPORTE
EDUCACIÓN	11,4	43,3	0,3	0,2	3,8	1,8	1,0	1,3	8,6	4,3	3,6	2,2	3,9	8,2	EDUCACIÓN
ENERGÍA	0,2	0,2	0,0	0,0	0,0	0,1	0,0	0,0	0,0	0,1	0,0	0,0	0,0	0,0	ENERGÍA
MEDIO AMBIENTE	1,8	6,2	0,2	0,4	0,5	0,5	0,5	0,5	0,5	0,6	0,7	0,6	0,9	1,6	MEDIO AMBIENTE
MINERÍA	0,0	0,0	0,0	0,0	0,0	0,0	0,0	0,0	0,0	0,0	0,0	0,0	0,0	0,1	MINERÍA
ORDEN PUBLICO Y SEGURIDAD	0,7	6,3	0,1	0,1	0,0	0,0	0,1	0,0	0,7	0,0	0,0	0,0	0,1	0,0	ORDEN PUBLICO Y SEGURIDAD
PESCA	0,0	0,0	0,0	0,0	0,1	0,1	0,0	0,0	0,0	0,0	0,0	0,0	0,0	0,0	PESCA
PLANEAMIENTO, GESTION Y RESERVA	17,6	51,0	1,5	2,6	2,4	2,1	2,6	2,5	3,5	2,9	3,1	2,6	3,5	7,6	PLANEAMIENTO, GESTION Y RESERVA
PROTECCION SOCIAL	0,0	0,0	0,0	0,0	0,0	0,0	0,0	0,0	0,0	0,0	0,0	0,3	0,0	0,0	PROTECCION SOCIAL
SALUD	45,6	219,3	0,1	4,2	6,7	18,3	9,6	16,3	18,4	29,3	10,9	20,0	7,3	33,5	SALUD
SANEAMIENTO	0,6	6,6	0,0	0,0	0,7	3,4	2,7	2,1	2,0	0,8	2,4	1,5	1,0	1,5	SANEAMIENTO
TRABAJO	0,0	0,0	0,0	0,0	0,0	0,0	0,0	0,0	0,0	0,0	0,0	0,0	0,0	0,0	TRABAJO
TRANSPORTE	76,3	269,3	0,2	7,6	10,9	15,5	13,0	16,9	13,6	11,0	14,8	2,1	6,1	38,2	TRANSPORTE
COMUNICACIONES	0,0	0,1	0,0	0,0	0,0	0,0	0,0	0,0	0,0	0,0	0,0	0,0	0,0	0,0	COMUNICACIONES
COMERCIO	0,4	1,0	0,0	0,1	0,0	0,7	0,1	0,0	0,1	0,0	0,0	0,1	0,1	0,4	COMERCIO
TURISMO	0,1	0,4	0,0	0,0	0,0	0,0	0,0	0,0	0,0	0,0	0,0	0,0	0,0	0,2	TURISMO
VIVIENDA Y DESARROLLO URBANO	0,0	1,0	0,0	0,0	0,0	0,0	0,0	0,3	0,0	0,0	0,0	0,0	0,0	0,0	VIVIENDA Y DESARROLLO URBANO
TOTAL INVERSIONES	155,6	610,9	2,5	15,6	25,6	42,9	30,0	40,2	47,8	49,4	36,1	30,8	24,2	95,1	TOTAL INVERSIONES

1/ Información actualizada al 31 de enero de 2017.

Fuente: MEF.

Elaboración: BCRP - Sucursal Iquitos.



Anexo Nº 14

SAN MARTÍN: INVERSIÓN NO FINANCIERA DE LOS GOBIERNOS LOCALES ^{1/}
(Millones de soles)

FUNCIONES	2015		2016												FUNCIONES
	Dic.	Ene.-Dic.	Ene.	Feb.	Mar.	Abr.	May.	Jun.	Jul.	Ago.	Set.	Oct.	Nov.	Dic.	
AGROPECUARIA	1,3	5,2	0,0	0,5	0,5	1,0	0,8	0,2	0,3	0,2	0,6	0,3	0,5	0,6	AGROPECUARIA
CULTURA Y DEPORTE	1,1	9,2	0,2	0,4	1,2	0,7	0,5	0,7	0,5	0,5	0,2	0,4	0,8	1,7	CULTURA Y DEPORTE
COMERCIO	0,2	1,0	0,0	0,2	0,2	0,2	0,2	0,0	0,2	0,2	0,1	0,1	0,0	0,7	COMERCIO
EDUCACIÓN	17,5	89,5	0,3	1,1	2,3	2,3	4,7	4,8	4,2	3,2	4,8	8,0	3,5	17,7	EDUCACIÓN
ENERGÍA	0,2	1,5	0,6	-0,2	0,1	0,8	0,8	0,3	0,2	0,2	0,1	0,1	0,1	0,1	ENERGÍA
INDUSTRIA	0,0	0,1	0,0	0,0	0,0	0,0	0,0	0,0	0,0	0,0	0,0	0,0	0,0	0,0	INDUSTRIA
AMBIENTE	1,2	10,0	0,0	0,7	0,5	-0,4	0,9	0,8	0,3	0,3	2,4	0,3	0,7	1,0	AMBIENTE
ORDEN PUBLICO Y SEGURIDAD	3,0	10,8	0,3	1,0	2,0	1,6	1,8	1,0	0,6	1,2	1,9	0,8	6,4	10,4	ORDEN PUBLICO Y SEGURIDAD
PESCA	0,0	0,0	0,0	0,0	0,0	0,0	0,0	0,0	0,0	0,0	0,0	0,0	0,0	0,0	PESCA
PLANEAMIENTO, GESTION Y RESERVA	6,3	20,5	3,0	0,8	1,5	1,2	1,4	1,2	1,1	1,3	0,8	0,8	0,6	2,2	PLANEAMIENTO, GESTION Y RESERVA
PROTECCION SOCIAL	0,6	2,2	0,1	0,2	0,3	0,2	0,2	0,1	0,2	0,2	0,2	0,3	0,5	0,4	PROTECCION SOCIAL
SALUD	0,8	3,2	0,1	0,1	0,2	0,1	0,1	0,2	0,2	0,0	0,2	0,6	0,6	1,2	SALUD
SANEAMIENTO	24,2	88,0	1,2	3,3	6,4	3,3	3,5	3,9	6,3	6,6	14,4	12,6	14,4	38,6	SANEAMIENTO
TRABAJO	0,0	0,0	0,0	0,0	0,0	0,0	0,0	0,0	0,0	0,0	0,0	0,0	0,0	0,0	TRABAJO
TRANSPORTE	19,6	73,3	0,9	3,3	6,0	6,5	6,3	6,6	10,3	7,0	13,4	8,1	13,5	45,3	TRANSPORTE
COMUNICACIONES	0,0	0,1	0,0	0,0	0,0	0,0	0,0	0,0	0,0	0,0	0,0	0,0	0,0	0,0	COMUNICACIONES
TURISMO	0,5	2,3	0,0	0,0	0,0	0,0	0,0	0,1	0,0	0,0	0,0	0,0	0,0	0,1	TURISMO
VIVIENDA Y DESARROLLO URBANO	9,3	22,4	0,5	0,5	1,5	2,8	1,2	1,6	1,2	0,8	4,4	1,4	2,9	5,0	VIVIENDA Y DESARROLLO URBANO
TOTAL INVERSIONES	85,9	339,4	7,1	11,9	22,6	20,5	22,4	21,3	25,8	21,7	43,4	33,8	44,3	125,0	TOTAL INVERSIONES

1/ Información actualizada al 31 de enero de 2017.

Fuente: MEF.

Elaboración: BCRP - Sucursal Iquitos.



Anexo Nº 15

SAN MARTÍN: DEPÓSITOS ^{1/}
(Saldos en millones de soles)

	2015	2016												
	Dic.	Ene.	Feb.	Mar.	Abr.	May.	Jun.	Jul.	Ago.	Set.	Oct.	Nov.	Dic.	
A. BANCA MÚLTIPLE	488	494	481	482	469	490	491	506	504	512	512	518	546	A. BANCA MÚLTIPLE
B. EMPRESAS FINANCIERAS	4	5	5	4	5	5	4	4	4	4	4	4	5	B. EMPRESAS FINANCIERAS
C. CAJAS MUNICIPALES	138	138	132	128	130	136	146	154	157	163	165	173	175	C. CAJAS MUNICIPALES
D. CAJAS RURALES	0	0	0	0	0	0	0	0	0	0	0	0	0	D. CAJAS RURALES
E. BANCO DE LA NACIÓN	192	207	203	198	194	189	200	202	206	196	199	201	198	E. BANCO DE LA NACIÓN
DEPÓSITOS TOTALES	823	844	821	813	798	819	842	868	871	875	880	896	923	DEPÓSITOS TOTALES

1/ cifras preliminares.

Fuente: SBS y AFP.

Elaboración: BCRP - Sucursal Iquitos.

Anexo Nº 16

SAN MARTÍN: CRÉDITO ^{1/}
(Saldos en millones de soles)

	2015	2016												
	Dic.	Ene.	Feb.	Mar.	Abr.	May.	Jun.	Jul.	Ago.	Set.	Oct.	Nov.	Dic.	
A. BANCA MÚLTIPLE	1 534	1 528	1 540	1 505	1 505	1 516	1 521	1 536	1 551	1 571	1 571	1 578	1 579	A. BANCA MÚLTIPLE
B. EMPRESAS FINANCIERAS	139	140	142	144	145	146	145	144	144	144	144	146	148	B. EMPRESAS FINANCIERAS
C. CAJAS MUNICIPALES	342	342	345	346	350	352	345	344	347	362	373	391	402	C. CAJAS MUNICIPALES
D. CAJAS RURALES	4	4	4	4	4	4	4	4	5	5	5	5	5	D. CAJAS RURALES
E. EDPYMES	9	9	9	9	10	10	10	10	10	10	10	11	11	E. EDPYMES
F. BANCO DE LA NACIÓN ^{2/}	121	123	124	125	127	129	130	131	132	133	134	135	136	F. BANCO DE LA NACIÓN ^{2/}
G. AGROBANCO ^{3/}	96	97	99	100	101	103	102	104	104	105	105	105	106	G. AGROBANCO ^{3/}
TOTAL	2 245	2 242	2 263	2 235	2 242	2 259	2 257	2 273	2 293	2 329	2 343	2 372	2 388	TOTAL
Moneda Nacional	2 127	2 133	2 155	2 147	2 160	2 177	2 175	2 191	2 210	2 246	2 261	2 286	2 305	Moneda Nacional
Moneda Extranjera	117	110	108	87	82	82	82	83	83	83	83	86	83	Moneda Extranjera

1/ cifras preliminares.

2/ Solo considera los créditos de consumo e hipotecario.

3/ No considera los créditos a las demás empresas del Sistema Financiero.

Fuente: SBS y AFP.

Elaboración: BCRP - Sucursal Iquitos.

Anexo Nº 17

SAN MARTÍN: TASA DE MOROSIDAD ^{1/}
(En porcentaje)

ENTIDADES FINANCIERAS	2015	2016												ENTIDADES FINANCIERAS
	Dic.	Ene.	Feb.	Mar.	Abr.	May.	Jun.	Jul.	Ago.	Set.	Oct.	Nov.	Dic.	
Banca Múltiple	8,9	9,1	9,7	10,0	9,7	10,3	10,9	10,3	11,1	11,1	11,1	11,8	11,4	Banca Múltiple
Empresas Financieras	5,2	5,4	5,8	5,9	5,9	6,2	6,5	6,0	6,1	6,2	6,4	6,0	5,4	Empresas Financieras
Cajas Municipales	7,6	8,2	8,1	9,1	9,0	8,7	8,4	8,4	7,7	8,2	8,2	8,1	7,9	Cajas Municipales
Cajas Rurales de Ahorro y Crédito	3,9	4,1	4,9	5,0	6,4	6,3	5,5	5,5	7,0	5,5	5,6	5,2	2,3	Cajas Rurales de Ahorro y Crédito
EDPYMEs	3,8	4,5	4,7	5,8	4,2	4,8	5,3	5,2	5,5	5,7	5,0	4,7	5,4	EDPYMEs
Banco de la Nación ^{2/}	1,2	1,1	1,1	1,1	1,1	1,3	1,3	1,3	1,3	1,4	1,4	1,5	1,5	Banco de la Nación ^{2/}
Agrobanco ^{3/}	2,1	2,1	2,1	1,4	4,0	4,1	4,4	4,7	5,8	6,3	6,5	6,2	6,7	Agrobanco ^{3/}
TOTAL	7,7	7,9	8,4	8,6	8,5	9,0	9,3	8,9	9,4	9,5	9,5	9,9	9,6	TOTAL

1/ Cifras preliminares, calculadas en base a: (créditos vencidos + créditos en cobranza judicial) / colocaciones brutas.

2/ Solo considera los créditos de consumo e hipotecario.

3/ No considera los créditos a las demás empresas del Sistema Financiero.

Fuente: SBS y AFP.

Elaboración: BCRP - Sucursal Iquitos.