

BANCO CENTRAL DE RESERVA DEL PERÚ
SUCURSAL IQUITOS



SAN MARTÍN: Síntesis de Actividad Económica
OCTUBRE 2016¹

Departamento de Estudios Económicos

¹ En el presente informe participaron Arnulfo Cumbicus y Mario López.

ÍNDICE

	<i>Página</i>
RESUMEN EJECUTIVO.....	3
I. ACTIVIDAD PRODUCTIVA.....	5
1. Actividad primaria.....	5
1.1. Sector agropecuario.....	5
1.2. Sector pesca	6
2. Otros indicadores sectoriales.....	7
2.1 Sector manufactura.....	7
2.2 Despachos de cemento	8
2.3 Arribos de turistas a establecimientos de hospedaje.....	9
II. ASPECTOS LABORALES	9
1. Empleo	9
III. SECTOR EXTERNO	10
1. Exportaciones.....	10
IV. CRÉDITO Y DEPÓSITOS.....	11
1. Crédito.....	11
2. Depósitos	13
V. EJECUCIÓN DEL PRESUPUESTO DE GASTOS DEL GOBIERNO GENERAL.....	14
1. Gasto corriente no financiero	14
VI. ANEXOS	17



RESUMEN EJECUTIVO

Principales hechos de importancia

- El sector **pesca** aumentó en 1,9 por ciento interanual en octubre, mientras que el sector **agropecuario** registró una disminución de 5,5 por ciento interanual.
- En **otros indicadores de actividad económica** crecieron interanual producción industrial (19,2 por ciento), créditos de consumo (12,5 por ciento), arribos de turistas a establecimientos de hospedaje (5,8 ciento), crédito total (5,1 por ciento) y el empleo en empresas privadas formales de 10 y más trabajadores en Tarapoto (3,5 por ciento). En cambio, cayeron la inversión pública (-37,7 por ciento), despachos de cemento (-17,5 por ciento) y crédito hipotecario (-3,5 por ciento),

Actividad primaria

- El **sector agropecuario** registró una contracción de 5,5 por ciento interanual en octubre, explicada por los resultados negativos de los sub-sectores agrícola y pecuario, pero en el periodo enero-octubre de 2016 acumuló una expansión de 1,9 por ciento interanual, explicada por los resultados positivos de los sub-sectores agrícola y pecuario.
- El **sector pesca** creció en 1,9 por ciento interanual en octubre, impulsado por la mayor crianza en piscigranjas de las especies tilapia y camarón gigante, con lo cual, en el periodo enero-octubre de 2016 acumuló un crecimiento de 59,7 por ciento interanual.

Otros indicadores de actividad económica

- La **manufactura** aumentó en 19,2 por ciento interanual en octubre, debido al resultado positivo de la industria primaria; con ello, en el periodo en enero-octubre de 2016 acumuló un crecimiento de 8,3 por ciento, explicado por los resultados positivos de la industria primaria y no primaria.
- Los **despachos de cemento** se contrajeron en 17,5 por ciento interanual en octubre, debido a los menores gastos en obras públicas, que registraron un indicador negativo (-37,7 por ciento), asociado a la menor inversión en el gobierno nacional y regional; pero en el periodo enero-octubre de 2016 acumularon un crecimiento de 3,2 por ciento.
- Los **arribos de turistas a establecimientos de hospedaje** crecieron en 5,8 por ciento interanual en octubre, debido al mayor dinamismo del turismo interno; con ello, en el periodo enero-octubre acumularon en promedio un crecimiento de 4,1 por ciento interanual.
- El **empleo** en empresas privadas formales de 10 y más trabajadores en Tarapoto registró un crecimiento de 3,5 por ciento interanual en octubre, con ello, en el periodo enero-octubre de 2016 acumuló un crecimiento promedio de 2,8 por ciento interanual, explicado por el mayor requerimiento de trabajadores en cuatro de las cinco ramas de actividad económica, en particular primaria y manufactura.
- El **crédito total** en San Martín creció en 5,1 por ciento interanual en octubre, a S/ 2 343 millones; asimismo, los **créditos de consumo** registraron un crecimiento de 12,5 por ciento, mientras el **crédito hipotecario** se contrajo en 3,5 por ciento interanual.
- La **inversión pública** cayó en 37,7 por ciento interanual en octubre, debido a la menor ejecución de obras en el gobierno regional y nacional. Respecto al avance de proyectos de envergadura, el **gobierno nacional** desembolsó S/ 1,4 millones en el mejoramiento de la

carretera Rodríguez de Mendoza-Empalme Ruta PE-5N La Calzada, Tramo Selva Alegre-Empalme Ruta PE-5N La Calzada; y S/ 1,1 millones en la instalación de la defensa ribereña en la margen derecha del río Huallaga en el centro poblado de Madre Mía, en el distrito de Nuevo Progreso, en la provincia de Tocache; el **gobierno regional** destinó S/ 9,4 millones en el mejoramiento de los servicios de salud en el Hospital Rioja, en la provincia del mismo nombre; S/ 1,9 millones en el mejoramiento de los servicios del Hospital II-2 Tarapoto, en el distrito de Tarapoto; y S/ 1,7 millones en el mejoramiento de los servicios en el establecimiento de salud Picota, en la provincia del mismo nombre; y los **gobiernos locales** invirtieron S/ 4,6 millones en la instalación del sistema de agua potable y saneamiento de Yanayacu, Pampa Hermosa, La Perla, Nuevo Tarapoto, Nuevo Progreso y San Ramón, en el distrito de Bajo Biavo, en la provincia de Bellavista; S/ 2,0 millones en el mejoramiento del servicio educativo en el colegio N° 0188 Daniel Alcides Carrión, en la localidad de San Rafael, en el distrito de San Rafael, en la provincia de Bellavista; y S/ 2,0 millones en la construcción del puente vehicular sobre el río Cumbaza, en el distrito de Morales, en la provincia de San Martín.

Cuadro N° 1
SAN MARTÍN: OTROS INDICADORES DE ACTIVIDAD ECONÓMICA
 (Variación % respecto a similar mes del año anterior)

	May.16	Jun.16	Jul.16	Ago.16	Set.16	Oct.16
Producción industrial 1/	↑ 0,4	↓ -8,9	↓ -3,7	↑ 15,4	↓ -18,0	↑ 19,2
Despachos de cemento 1/	↑ 18,5	↑ 6,6	↑ 4,0	↑ 2,5	↓ -12,7	↓ -17,5
Arribos a los establecimientos hospedaje	↓ -4,0	↓ -5,2	↑ 5,6	↑ 2,9	↑ 3,0	↑ 5,8
Empleo formal urbano 2/	↑ 2,3	↑ 3,7	↑ 1,3	↑ 0,2	↑ 4,5	↑ 3,5
Crédito total	↑ 1,8	↑ 1,9	↑ 1,4	↑ 4,4	↑ 5,1	↑ 5,1
Crédito de consumo	↑ 13,9	↑ 12,6	↑ 8,9	↑ 11,9	↑ 12,7	↑ 12,5
Crédito hipotecario	↓ -5,8	↓ -6,7	↓ -5,9	↓ -1,7	↓ -3,2	↓ -3,5
Inversión pública 1/	↑ 120,2	↑ 44,8	↓ -11,5	↓ -8,6	↓ -21,9	↓ -37,7

1/ En términos reales.

2/ En empresas de 10 a más trabajadores situadas en la ciudad de Tarapoto.

Fuentes: SBS y AFP, MTPE, MEF, MINCETUR y DIREPRO.

Elaboración: BCRP, Sucursal Iquitos. Departamento de Estudios Económicos.

I. ACTIVIDAD PRODUCTIVA

1. Actividad primaria

1.1. Sector agropecuario

- El sector agropecuario registró una contracción de 5,5 por ciento interanual en octubre, inducida por los resultados negativos de los sub-sectores agrícola y pecuario, pero en el periodo enero-octubre de 2016 acumuló un crecimiento de 1,9 por ciento interanual, explicado por los resultados positivos de los sub-sector agrícola y pecuario.

Cuadro N° 2
SAN MARTÍN: PRODUCCIÓN DE PRINCIPALES PRODUCTOS AGROPECUARIOS^{1/}
 (Toneladas)

Sub-sectores	Estructura Porcentual 2014 ^{2/}	Octubre				Enero - Octubre			
		2015	2016	Var. %	Contribución ^{3/}	2015	2016	Var. %	Contribución ^{3/}
AGRÍCOLA	87,5			-5,9	-4,9			1,8	1,6
Orientado a la industria	40,0			-2,0	-0,5			3,7	1,7
Caña de azúcar	1,1	19 512	18 745	-3,9	0,0	210 257	206 942	-1,6	0,0
Palma aceitera	6,3	30 061	39 616	31,8	2,6	295 535	304 240	2,9	0,2
Maíz amarillo duro	4,9	3 027	1 937	-36,0	-0,6	116 128	96 158	-17,2	-0,8
Cacao	11,5	3 350	2 865	-14,5	-2,1	34 563	34 573	0,0	0,0
Café	16,2	211	135	-36,0	-0,3	81 953	89 855	9,6	2,4
Orientado al mercado interno	47,5			-7,7	-4,4			-0,2	-0,1
Arroz cáscara	31,5	55 097	55 432	0,6	0,2	538 239	565 503	5,1	1,4
Yuca	2,1	8 267	8 213	-0,7	0,0	82 945	83 730	0,9	0,0
Plátano	9,3	39 280	26 949	-31,4	-3,6	390 901	328 784	-15,9	-1,3
Naranja	0,8	1 500	902	-39,9	-0,2	35 883	33 914	-5,5	-0,1
Piña	0,4	715	1 043	45,9	0,1	9 962	10 707	7,5	0,0
Papaya	0,4	1 561	1 429	-8,5	0,0	13 948	15 148	8,6	0,0
Otros	3,0	5 542	5 360	-33,7	-0,8	94 954	101 918	-7,4	-0,2
PECUARIO	12,5			-3,4	-0,6			2,3	0,3
Carne de aves ^{4/}	7,4	3 166	2 909	-8,1	-0,8	29 131	29 066	-0,2	0,0
Carne de porcino ^{4/}	0,5	236	229	-3,0	0,0	2 146	2 341	9,1	0,0
Carne de vacuno ^{4/}	1,2	508	487	-4,1	-0,1	4 803	4 924	2,5	0,0
Huevos	1,7	1 027	1 095	6,6	0,2	9 202	9 992	8,6	0,2
Leche	1,5	2 316	2 541	9,7	0,2	26 388	27 578	4,5	0,1
Otros	0,0	5	4	-20,0	0,0	52	34	-13,5	0,0
SECTOR AGROPECUARIO	100,0			-5,5	-5,5			1,9	1,9

1/ Cifras preliminares.

2/ A precios de 2007.

3/ En base a la estructura porcentual de similar periodo de 2015.

4/ Peso neto.

Fuente: DRASAM y MINAGRI.

Elaboración: BCRP, Sucursal Iquitos. Departamento de Estudios Económicos.

- El sub-sector agrícola registró una contracción de 5,9 por ciento interanual en octubre, debido a la menor producción de plátano, cacao, maíz amarillo duro y café; el caso de cacao se explicó las altas temperaturas y verano; el caso del café por termino de las cosechas; el caso del plátano por sustitución por otros cultivos más rentables; y el caso de maíz amarillo duro se debió a las menores áreas cosechadas y clima verano; pero, en el periodo enero-octubre de 2016 acumuló un crecimiento de 1,8 por ciento interanual.

- El sub-sector pecuario registró una contracción de 3,4 por ciento interanual en octubre, explicada por la caída de la producción de carne (aves, vacuno y porcino); pero en el periodo enero-octubre de 2016 acumuló un crecimiento de 2,3 por ciento interanual.
- En octubre de la campaña 2016-2017, las siembras disminuyeron en 3,5 por ciento (639 hectáreas menos) frente a las registradas en similar mes de la campaña anterior, debido al clima verano y las altas temperaturas.
- En la campaña 2016-2017, periodo agosto-octubre de 2016, las siembras aumentaron en 1,7 por ciento (871 hectáreas más) frente a las registradas en similar periodo de la campaña anterior, debido a la disponibilidad del recurso hídrico y la presencia de lluvias.

Cuadro N° 3
SAN MARTÍN: SUPERFICIE SEMBRADA 1/
(Hectáreas)

	Campaña Agrícola ^{2/}		Variación	
	2015/2016	2016/2017	Absoluta	Porcentual
CULTIVOS TRANSITORIOS	47 309	48 598	1 289	2,7
Arroz cáscara	22 084	25 669	3 585	16,2
Maíz amarillo	22 433	20 718	-1 715	-7,6
Maní	73	69	-4	-5,5
Yuca	2 096	1 615	-481	-22,9
Frijol grano seco	288	263	-25	-8,7
Frijol chichayo	225	200	-25	-11,1
Otros	110	64	-46	-41,8
CULTIVOS PERMANENTES	2 649	2 231	-418	-15,8
Palma aceitera	255	0	-255	-100,0
Plátano	905	676	-229	-25,3
Papaya	169	96	-73	-43,2
Café	426	589	163	38,3
Cacao	669	762	93	13,9
Otros	1 320	1 459	139	10,5
Total	49 958	50 829	871	1,7

1/ Cifras preliminares.

2/ De agosto a octubre.

Fuente: DRASAM.

Elaboración: BCRP, Sucursal Iquitos. Departamento de Estudios Económicos

1.2. Sector pesca

- La producción interna de pescado creció en 1,9 por ciento interanual en octubre, debido a la mayor crianza en piscigranjas de las especies tilapia y camarón gigante.
- En el periodo enero-octubre la producción interna acumuló una expansión de 59,7 por ciento interanual, inducida por la mayor crianza en piscigranjas de las especies tilapia (458 toneladas métricas más), paco (86 toneladas métricas más) y gamitana (46 toneladas métricas más); y además por la abundancia de boquichico en los ríos Huallaga y Saposoa.

Cuadro N° 4
SAN MARTÍN: PRODUCCIÓN PESQUERA 1/
(Toneladas)

	Octubre		Var. %	Enero - Octubre		Var. %
	2015	2016		2015	2016	
Producción Interna	162	165	1,9	1 118	1 785	59,7
Fresco	162	165	1,9	1 118	1 785	59,7
Tilapia	76	140	84,2	708	1 166	64,7
Gamitana	29	7	- 75,9	149	195	30,9
Camaron gigante	2	6	200,0	18	24	33,3
Paco	45	4	-91,1	176	259	47,2
Paiche	0	0	-	1	0	-
Boquichico	5	5	0,0	20	77	285,0
Otras especies	5	3	-40,0	46	64	39,1
SECTOR PESCA 1/			1,9			59,7

1/ A precios de 2007. Cifras preliminares.

Fuente: DIREPRO.

Elaboración: BCRP, Sucursal Iquitos. Departamento de Estudios Económicos.

2. Otros indicadores sectoriales

2.1 Sector manufactura

- La manufactura de San Martín registró un crecimiento de 19,2 por ciento interanual en octubre, explicado por el resultado positivo de la industria no primaria.
- En el periodo enero-octubre de 2016, el sector manufactura registró un crecimiento de 8,3 por ciento interanual, inducido por la expansión de la industria primaria y no primaria.
- La industria primaria no registró indicador de comportamiento frente a octubre del año anterior, al registrarse índices nulos, debido a la ausencia de producción de biodiesel; en tanto en el periodo enero-octubre de 2016 acumuló un crecimiento de 37,0 por ciento interanual.
- La industria no primaria avanzó en 19,2 por ciento interanual en octubre, debido a la mayor producción de aceite y manteca; chocolates y bebidas gaseosas, pero dicho resultado fue, en parte, contrarrestado por la menor producción de cemento; jabón; queso y mantequilla; madera aserrada; y ladrillos; con ello, en el periodo enero-octubre de 2016 acumuló un crecimiento de 7,8 por ciento interanual, explicado por la mayor producción de aceite y manteca; biodiesel; queso y mantequilla, chocolates, jabón y cemento.

Cuadro N° 5

SAN MARTÍN: ÍNDICE DE VOLUMEN FÍSICO MANUFACTURERO 1/
(Var. % real respecto a similar periodo del año anterior)

Ramas de actividad	Estructura % 2014 2/	Octubre		Enero-Octubre	
		Var. %	Contribución3/	Var. %	Contribución3/
MANUFACTURA PRIMARIA	1,0	-	-	37,0	-
Biodiesel	1,0	-	-	37,0	1,1
MANUFACTURA NO PRIMARIA	99,0	19,2	-	7,8	-
Aceite y manteca	54,5	67,9	27,5	13,9	7,1
Queso y mantequilla	3,6	-15,3	-0,8	21,8	0,8
Chocolates	0,2	346,6	1,1	625,5	0,6
Bebidas gaseosas	2,4	12,0	0,8	-16,4	-0,9
Madera aserrada	2,5	-22,2	-0,6	-9,7	-0,2
Jabón	3,5	-20,3	-1,0	8,1	0,3
Ladrillos, bloques y adoquines	1,3	-37,8	-0,4	-24,9	-0,2
Cemento	31,0	-19,2	-7,5	0,3	0,1
SECTOR MANUFACTURA	100,0	19,2	19,2	8,3	8,3

1/ Cifras preliminares.

2/ A precios de 2007.

3/ En base a la estructura porcentual de similar periodo de 2015.

Fuente: DIREPRO y Empresas.

Elaboración: BCRP, Sucursal Iquitos. Departamento de Estudios Económicos.

Gráfico N° 1
SAN MARTÍN: IVF MANUFACTURA NO PRIMARIA
 (Var. % real respecto a similar periodo del año anterior)

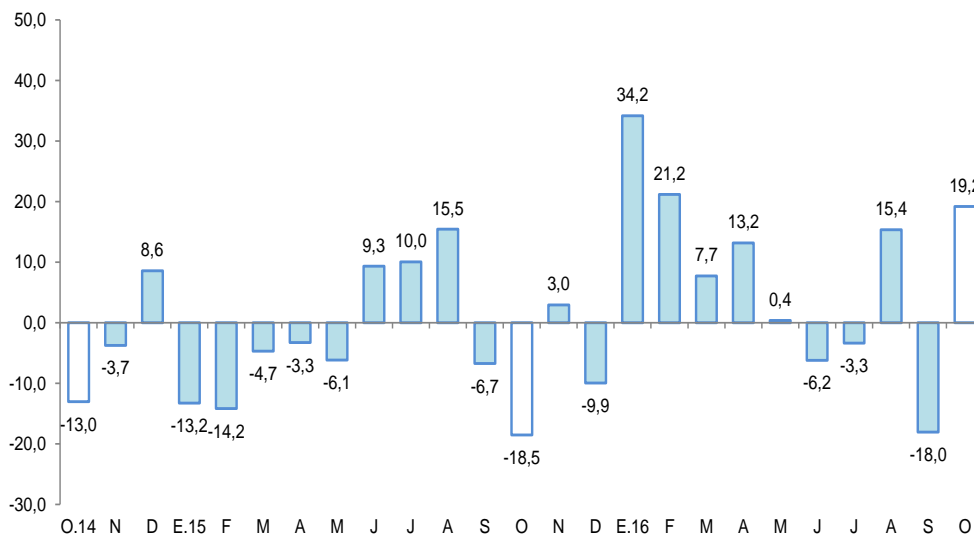

Fuente: DIREPRO y EMPRESAS
 Elaboración: BCRP, Sucursal Iquitos. Departamento de Estudios Económicos.

2.2 Despachos de cemento

- Los despachos de cemento registraron una disminución de 17,5 por ciento interanual en octubre, explicada por los menores gastos en obras públicas que, registraron un indicador negativo (-37,7 por ciento interanual), debido a la menor inversión en el gobierno nacional y regional.
- En el periodo enero-octubre de 2016, los despachos de cemento acumularon un crecimiento de 3,2 por ciento interanual, explicado por la recuperación de los gastos en obras privadas; mientras que los gastos en obras públicas acumularon un indicador negativo de 12,2 por ciento interanual, debido a la menor inversión en los tres niveles de gobierno.

Gráfico N° 2
SAN MARTÍN: DESPACHOS DE CEMENTO
 (Var. % respecto a similar periodo del año anterior)

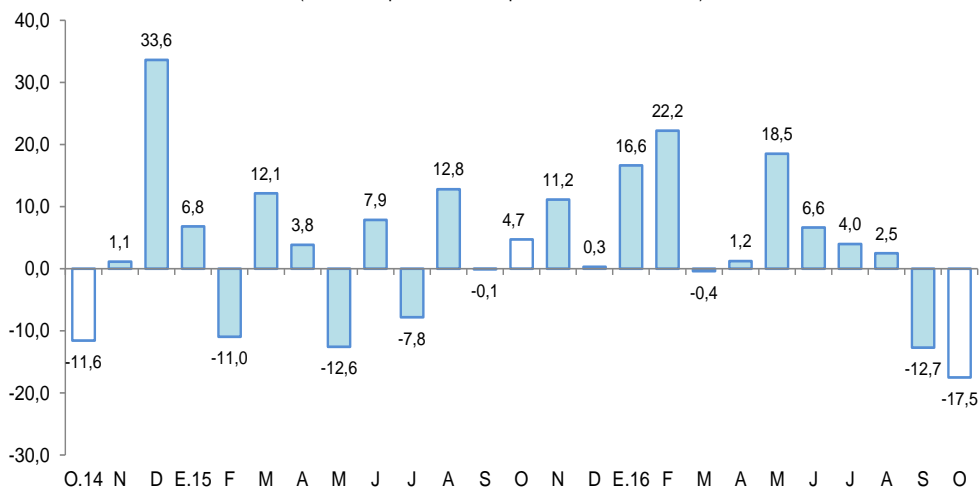

Fuente: Cementos Pacasmayo y Cementos Selva.
 Elaboración: BCRP, Sucursal Iquitos. Departamento de Estudios Económicos.

2.3 Arribos de turistas a establecimientos de hospedaje

- Según cifras del MINCETUR, el número de arribos de turistas a los establecimientos de hospedaje se incrementó en 5,8 por ciento interanual en octubre. El turismo interno creció en 7,1 por ciento; mientras que, el receptivo (turistas extranjeros) cayó en 38,2 por ciento interanual.
- En el periodo enero-octubre de 2016, el número de arribos de turistas a los establecimientos de hospedaje acumuló un crecimiento de 4,1 por ciento interanual. El turismo interno avanzó en 4,3 por ciento; mientras que, el receptivo (turistas extranjeros) cayó en 1,5 por ciento.

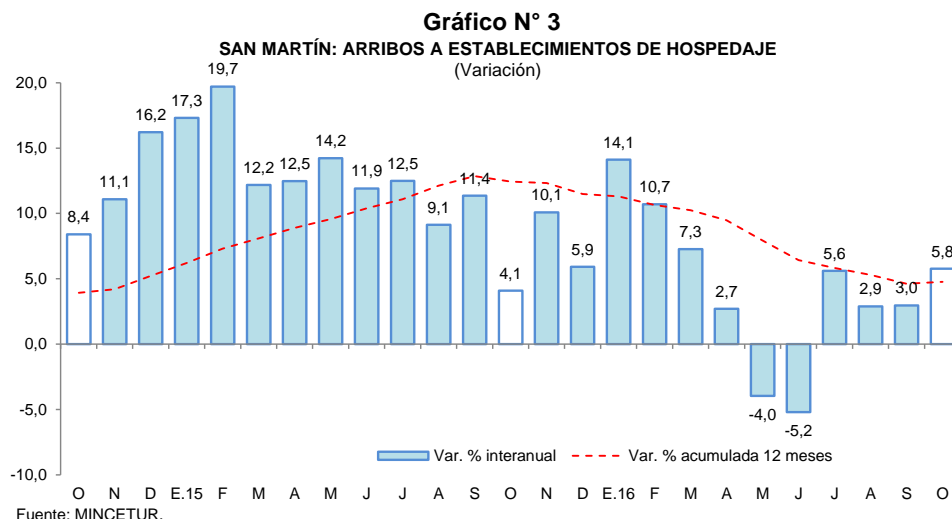

II. ASPECTOS LABORALES

1. Empleo

- El empleo en empresas privadas formales de 10 y más trabajadores en Tarapoto registró un crecimiento de 3,5 por ciento interanual en octubre, explicado por el mayor requerimiento de trabajadores en cuatro de las cinco ramas de actividad económica, en particular manufactura (12,2 por ciento) y, transporte y comunicaciones (8,7 por ciento).
- En el periodo enero-octubre de 2016, el empleo en empresas privadas formales acumuló un crecimiento promedio de 2,8 por ciento interanual, explicado por los mayores requerimientos de puestos de trabajo en cuatro de las cinco ramas de actividad económica, en particular primaria (8,7 por ciento) y manufactura (7,3 por ciento).

Cuadro N° 6
CIUDAD DE TARAPOTO: ÍNDICE MENSUAL DE EMPLEO EN EMPRESAS PRIVADAS FORMALES DE 10 A MÁS TRABAJADORES, POR RAMA DE ACTIVIDAD^{1/}
(Octubre 2010=100)

Rama de Actividad	Octubre			Enero - Octubre		
	2015	2016	Var. %	2015	2016	Var. %
Primaria ^{2/}	126,7	131,7	3,9	117,8	128,1	8,7
Manufactura	79,5	89,2	12,2	80,2	86,0	7,3
Comercio	140,4	140,3	-0,1	141,4	138,3	-2,2
Transporte y Comunicaciones	145,3	157,9	8,7	145,7	151,3	3,9
Servicios ^{3/}	135,5	141,3	4,3	126,1	131,7	4,4
Total	130,9	135,5	3,5	125,9	129,5	2,8

Nota: La información no corresponde al primer día de cada mes.

^{1/} Cifras preliminares.

^{2/} Conformada por las subramas agricultura, pesca e hidrocarburos.

^{3/} Conformada por las subramas servicios prestados a empresas, restaurantes y hoteles, establecimientos financieros, enseñanza, servicios sociales y comunales; y electricidad, gas y agua.

Fuente: MTPE – Encuesta Nacional de Variación Mensual del Empleo (ENVME).

Elaboración: BCRP, Sucursal Iquitos. Departamento de Estudios Económicos.

Gráfico N° 4
CIUDAD DE TARAPOTO: EMPLEO FORMAL URBANO EN EMPRESAS DE 10 A MÁS TRABAJADORES

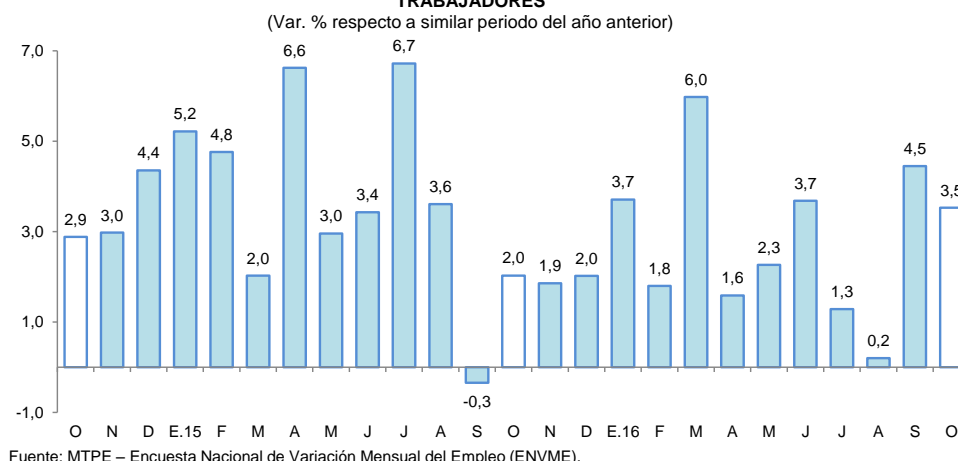

III. SECTOR EXTERNO

1. Exportaciones

- Las exportaciones totalizaron US\$ 26,5 millones en octubre, mayores en 46,1 por ciento respecto a similar mes del año anterior, debido a mayores volúmenes exportados de café en grano, cacao en grano, aceite refinado y crudo de palma aceitera, así como como a sus mayores precios de exportación de los mismos.
- En el periodo enero-octubre de 2016, las exportaciones acumularon un crecimiento de 23,2 por ciento interanual, explicado por las mayores ventas de café en grano, productos agropecuarios (manteca vegetal, cacao en grano, tabaco y aceite crudo de palma) y maderas (pisos machihembrados).

Cuadro N° 7
SAN MARTÍN: EXPORTACIONES POR GRUPO DE PRODUCTOS ^{1/}
 (Valor FOB en millones de US\$)

Tipo	Estructura % 2015	Octubre			Enero-Octubre		
		2015	2016	Var. % ^{2/}	2015	2016	Var. %
PRODUCTOS TRADICIONALES	28,5	6,8	11,0	62,2	33,9	48,5	43,1
Algodón	0,0	0,0	0,0	-	0,0	0,0	-
Café	28,5	6,8	11,0	62,2	33,9	48,5	43,1
PRODUCTOS NO TRADICIONALES	71,5	11,4	15,5	36,5	95,0	110,2	16,1
Agropecuarios	69,6	11,2	15,1	34,8	92,8	106,5	14,8
Pesqueros	0,0	0,0	0,0	-	0,0	0,0	-
Maderas	0,3	0,0	0,3	-	0,1	2,2	1 671,6
Otros no tradicionales	1,6	0,2	0,1	-15,3	2,1	1,6	-24,5
TOTAL EXPORTACIONES	100,0	18,1	26,5	46,1	128,8	158,7	23,2

^{1/} Cifras preliminares.

Fuente: SUNAT.

Elaboración: BCRP, Sucursal Iquitos. Departamento de Estudios Económicos.

- Las exportaciones de productos tradicionales registraron un crecimiento de 62,2 por ciento interanual en octubre, debido tanto a los mayores volúmenes exportados de café en grano, como a su mayor precio de exportación; con ello, en el periodo enero-octubre de 2016 acumularon un crecimiento de 43,1 por ciento interanual.



- Las exportaciones de productos no tradicionales avanzaron en 36,5 por ciento interanual en octubre, inducidas por las mayores ventas de productos agropecuarios, en particular, conserva de palmito, tabaco y aceite crudo de palma aceitera; con ello, en el periodo enero-octubre de 2016 acumularon un crecimiento de 16,1 por ciento interanual.
- En el periodo enero-octubre los principales mercados de destino de las exportaciones fueron: Holanda, Estados Unidos, Colombia, Bélgica e Italia; el primero de ellos adquirió el 19,4 por ciento del valor de los productos exportados, Estados Unidos el 15,6 por ciento, Colombia el 11,7 por ciento, Bélgica el 9,9 por ciento e Italia el 7,6 por ciento.

IV. CRÉDITO Y DEPÓSITOS

1. Crédito

- El crédito registró un incremento de 5,1 por ciento interanual en octubre. En la banca múltiple, que canaliza el 67,1 por ciento del total, el crédito aumentó en 3,2 por ciento interanual; en tanto que, en las instituciones no bancarias creció en 7,8 por ciento. Al finalizar el mes, el crédito acumuló un saldo de S/ 2 343 millones, de los cuales, el 96,5 por ciento se encuentra colocado en moneda nacional, es decir, S/ 2 261 millones.

Cuadro N° 8
SAN MARTÍN: CRÉDITO (NOMINAL SBS) - OCTUBRE 2016

En millones de soles

	Estructura % Oct-16	Octubre		Var.% Nominal Oct-16 / Oct-15
		2015	2016	
Banco de la Nación	5,7	120	134	12,3
Agrobanco	4,5	93	105	13,1
Banca Múltiple	67,1	1 522	1 571	3,2
Instituciones No Bancarias	22,7	494	533	7,8
Financieras	6,2	135	144	6,9
Cajas Municipales	15,9	348	373	7,4
Cajas Rurales	0,2	3	5	39,3
Edpymes	0,4	8	10	27,2
Arrendamiento Financiero	0,0	0	0	-
TOTAL	100,0	2 229	2 343	5,1
Empresas	66,0	1 497	1 546	3,3
Personas	34,0	732	797	8,9
Consumo	27,4	570	641	12,5
Hipotecario	6,6	162	156	-3,5
MN	96,5	2 107	2 261	7,3
ME	3,5	122	83	-32,4
ME (Mill. US\$)		37	25	-34,0

Fuente: SBS y AFP

Elaboración: BCRP, Sucursal Iquitos. Departamento de Estudios Económicos.

- Según tipo de crédito, destaca el crecimiento del segmento consumo (12,5 por ciento).
- El ratio crédito/depósitos pasó de 2,93 en octubre del año anterior a 2,66 en octubre de 2016, es decir, cayó en 0,27 puntos porcentuales, lo que significa que el crecimiento de los créditos es menos dinámico que el registrado por los depósitos, además, un ratio mayor que la unidad, indica que San Martín es un demandante neto de crédito.

Gráfico N° 5

SAN MARTÍN: EVOLUCIÓN DEL CRÉDITO
(Var. % respecto a similar mes del año anterior)

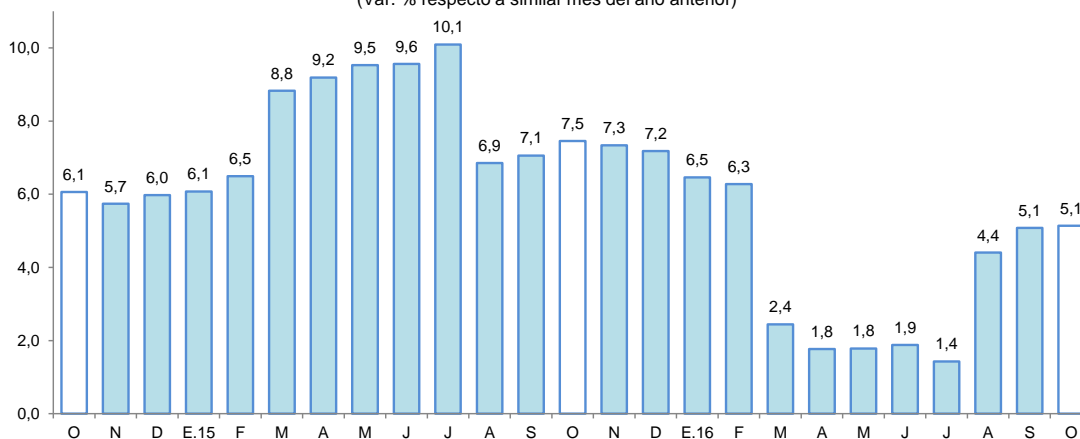

Fuente: SBS y AFP.

- Por tipo de moneda, el crédito en moneda nacional aumentó en 7,3 por ciento; mientras que, en moneda extranjera disminuyó en 32,4 por ciento; con ello, la participación relativa del crédito en moneda nacional se incrementó en 2,0 puntos porcentuales.

Gráfico N° 6

SAN MARTÍN: EVOLUCIÓN DEL CRÉDITO POR TIPO DE MONEDA
(Var. % respecto a similar mes del año anterior)

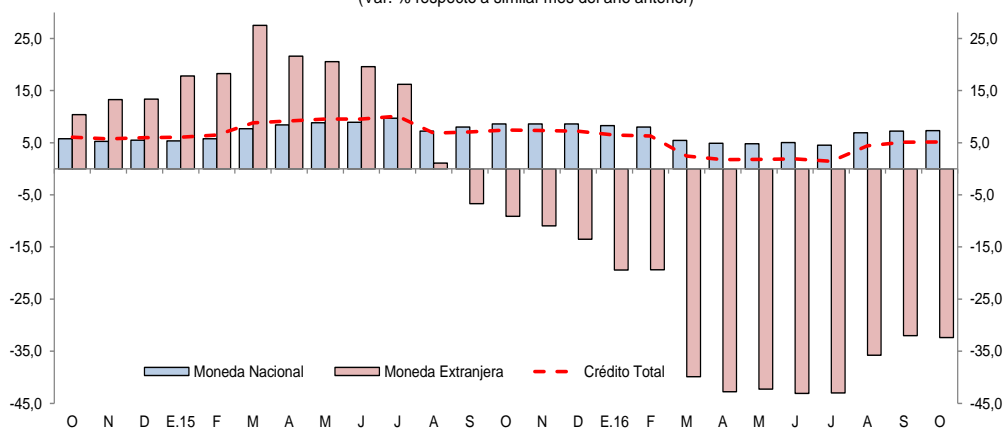

Fuente: SBS y AFP.

- La mayor participación relativa en el total de los créditos, la tiene el Banco de Crédito (20,6 por ciento), Banco Continental (19,5 por ciento), CMAC de Piura (10,2 por ciento), Banco Scotiabank (10,1 por ciento) y Banco Interbank (8,2 por ciento); que en conjunto intermediaron el 68,6 por ciento del total.
- La tasa de morosidad en octubre de 2016 fue de 9,5 por ciento, mayor en 1,6 puntos porcentuales respecto a similar mes del año anterior. La tasa de morosidad en las cajas municipales (8,2 por ciento) cayó en 0,1 puntos porcentuales; pero en la banca múltiple (11,1 por ciento) se incrementó en 2,2 puntos porcentuales.

Gráfico N° 7
SAN MARTÍN: TASA DE MOROSIDAD ^{1/}
 (Porcentaje)

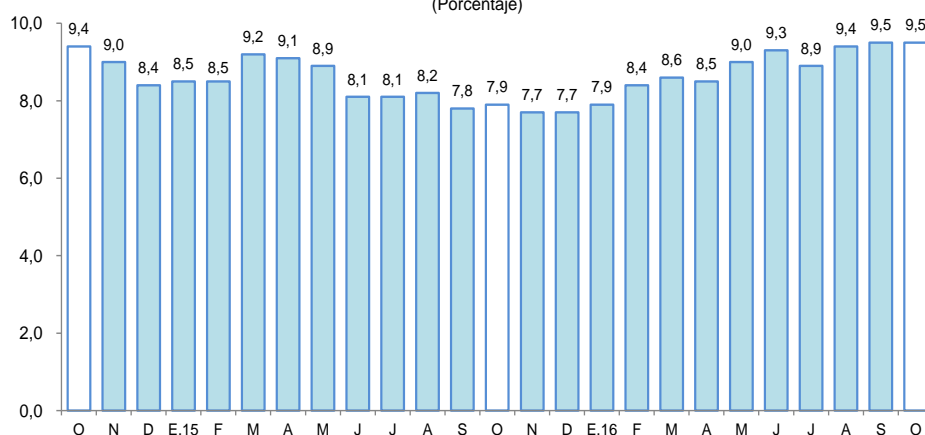

^{1/} preliminar, calculado en base a: (créditos vencidos + créditos en cobranza judicial) / colocaciones brutas.
 Fuente: SBS y AFP.

2. Depósitos

- Los depósitos crecieron en 15,5 por ciento interanual en octubre, a S/ 880 millones, impulsados por la expansión de los depósitos de ahorro (25,2 por ciento), a plazo (14,7 por ciento) y a la vista (2,1 por ciento). La expansión se registró tanto en moneda nacional (17,9 por ciento), como en moneda extranjera (1,5 por ciento).
- Las captaciones de la banca múltiple aumentaron en 20,8 por ciento; y en las instituciones no bancarias crecieron en 16,2 por ciento, por mayores saldos de las CMAC's de Piura y Huancayo. La banca múltiple alcanzó una participación de 58,1 por ciento; las instituciones no bancarias el 19,3 por ciento; y el Banco de la Nación tiene el 22,6 por ciento restante.

Cuadro N° 9

SAN MARTÍN: DEPÓSITO (NOMINAL SBS) - OCTUBRE 2016

En millones de soles

	Estructura % Oct-16	Octubre		Var.% Nominal Oct-16 / Oct-15
		2015	2016	
Banco de la Nación	22,6	192	199	3,5
Banca Múltiple	58,1	424	512	20,8
Instituciones No Bancarias	19,3	146	170	16,2
Financieras	0,5	4	4	-4,0
Cajas Municipales	18,8	141	165	16,8
Cajas Rurales	0,0	0	0	26,8
TOTAL	100,0	762	880	15,5
Vista	29,9	258	264	2,1
Ahorro	52,5	369	462	25,2
A plazo	17,5	135	154	14,7
MN	87,6	654	771	17,9
ME	12,4	107	109	1,5
ME (Mill. US\$)		33	32	-0,9

Fuente: SBS y AFP

Elaboración: BCRP, Sucursal Iquitos. Departamento de Estudios Económicos.



Gráfico N° 8
SAN MARTÍN: EVOLUCIÓN DE LOS DEPÓSITOS
 (Var. % respecto a similar mes del año anterior)

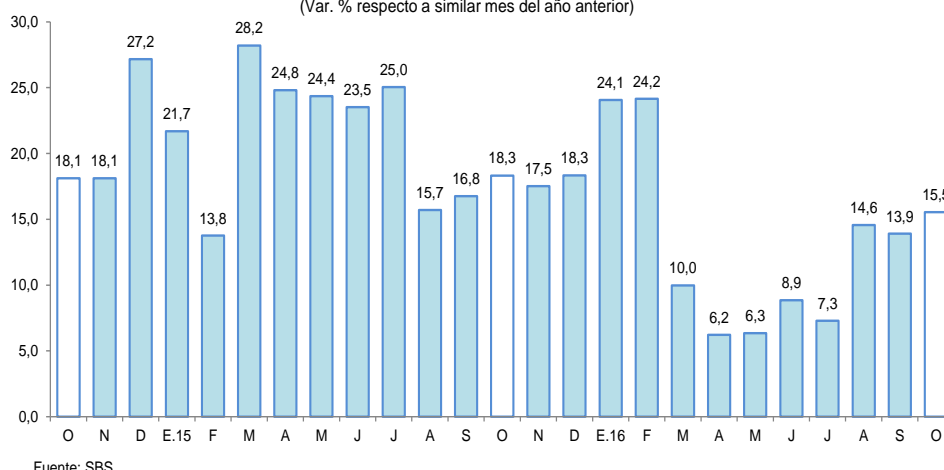

- La mayor participación en los depósitos la tienen el Banco de la Nación (22,6 por ciento), Banco de Crédito (22,4 por ciento), Banco Continental (21,4 por ciento), CMAC de Piura (15,6 por ciento) y Banco Scotiabank (6,7 por ciento); que en conjunto captan el 88,7 por ciento.
- La dolarización de la liquidez fue de 12,4 por ciento, menor en 1,7 puntos porcentuales a la tasa registrada en octubre del año anterior. El incremento de la liquidez en moneda nacional fue impulsado por los mayores depósitos de ahorro, a plazo y a la vista; mientras que, la caída en moneda extranjera se explicó por los menores depósitos a la vista y a plazo.

Gráfico N° 9
SAN MARTÍN: EVOLUCIÓN DE LOS DEPÓSITOS POR TIPO DE MONEDA
 (Var. % respecto a similar mes del año anterior)

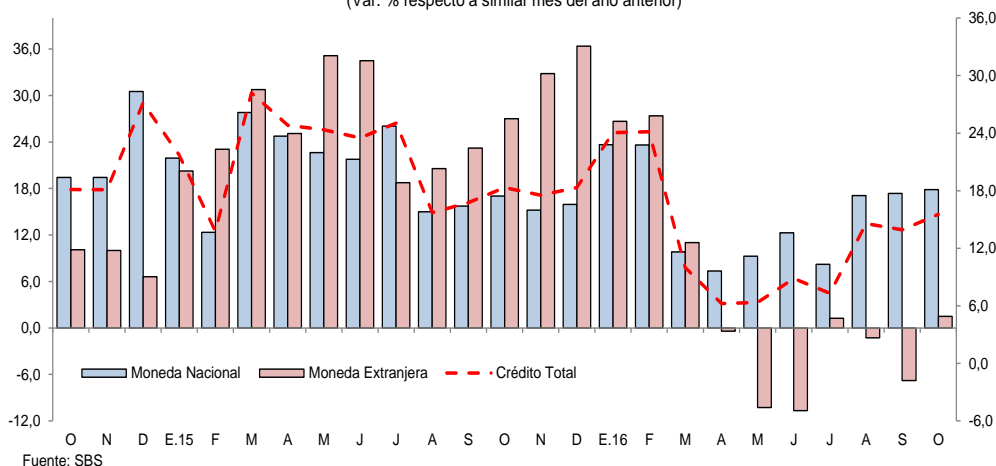

V. EJECUCIÓN DEL PRESUPUESTO DE GASTOS DEL GOBIERNO GENERAL

1. Gasto corriente no financiero

- El gasto corriente no financiero disminuyó en 8,4 por ciento interanual en octubre, debido a menores gastos en el gobierno nacional y regional; mientras los gastos de los gobiernos locales crecieron en 2,8 por ciento, debido a mayores gastos en bienes y servicios, remuneraciones y otros gastos corrientes; el caso del gobierno nacional se explicó por las contracción en bienes y servicios, otros gastos corrientes, pensiones y, donaciones y transferencias; y el caso del gobierno regional se asoció a la disminución en bienes y servicios, obligaciones previsionales y otros gastos corrientes.

- En el periodo enero-octubre de 2016, el gasto corriente no financiero no registró variación alguna interanual, debido a que los menores gastos en el gobierno nacional se compensaron exactamente con los mayores gastos en el gobierno regional y gobiernos locales.

Cuadro N° 10
SAN MARTÍN: GASTO CORRIENTE NO FINANCIERO ^{1/}
(Millones de soles)

	Octubre			Enero - Octubre		
	2015	2016	Var. % real	2015	2016	Var. % real
Gobierno nacional	63,3	55,8	-14,5	548,4	542,2	-4,3
Gobierno regional	60,6	59,5	-5,2	556,9	583,4	1,3
Gobiernos locales	17,0	17,8	2,8	154,1	173,4	10,6
Total	140,8	133,0	-8,4	1 259,5	1 299,1	0,0

1/ Información actualizada al 30 de noviembre de 2016.

Fuente: MEF.

Elaboración: BCRP, Sucursal Iquitos.

2. Inversión pública

- La inversión pública registró una contracción de 37,7 por ciento interanual en octubre, explicada por la menor ejecución de obras en el gobierno regional y nacional; mientras que la inversión de los gobiernos locales registró un crecimiento de 21,5 por ciento interanual.

Cuadro N° 11
SAN MARTÍN: INVERSIÓN PÚBLICA ^{1/2/}
(Millones de soles)

	Octubre			Enero - Octubre		
	2015	2016	Var. % real	2015	2016	Var. % real
Gobierno nacional	10,4	7,9	-27,0	108,6	74,9	-33,6
Gobierno regional	75,2	30,8	-60,4	356,6	320,8	-12,9
Gobiernos locales	26,9	33,8	21,5	224,3	230,5	-0,7
Total	112,6	72,5	-37,7	689,5	626,3	-12,2

1/ Información actualizada al 30 de noviembre de 2016.

2/ Comprende la adquisición de activos no financieros.

Fuente: MEF.

Elaboración: BCRP, Sucursal Iquitos.

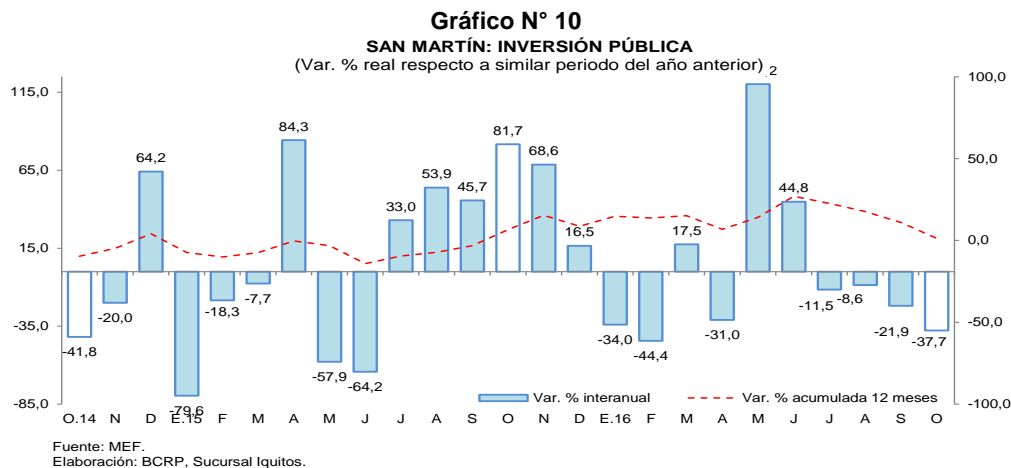

- En el período enero-octubre de 2016, la inversión pública acumuló una contracción de 12,2 por ciento interanual, explicada por la menor ejecución de obras en los tres niveles de gobierno.
- La inversión ejecutada en el periodo enero-octubre representó el 51,9 por ciento del presupuesto institucional modificado (PIM); el gobierno regional avanzó el 66,5 por ciento; los gobiernos locales el 42,9 por ciento; y el gobiernos nacional el 40,3 por ciento.
- El **gobierno nacional** desembolsó S/ 1,4 millones en el mejoramiento de la carretera Rodríguez de Mendoza-Empalme Ruta PE-5N La Calzada, Tramo Selva Alegre-Empalme Ruta PE-5N La Calzada; y S/ 1,1 millones en la instalación de la defensa ribereña en la margen derecha del río Huallaga, en el centro poblado de Madre Mía, en el distrito de Nuevo Progreso, en la provincia de Tocache.
- El **gobierno regional** destinó S/ 9,4 millones en el mejoramiento de los servicios de salud en el Hospital Rioja, en la provincia del mismo nombre; S/ 1,9 millones en el mejoramiento de los servicios del Hospital II-2 Tarapoto, en el distrito de Tarapoto; y S/ 1,7 millones en el mejoramiento de los servicios en el establecimiento de salud Picota, en la provincia del mismo nombre.
- Los **gobiernos locales** invirtieron S/ 4,6 millones en la instalación del sistema de agua potable y saneamiento de Yanayacu, Pampa Hermosa, La Perla, Nuevo Tarapoto, Nuevo Progreso y San Ramón, en el distrito de Bajo Biavo, en la provincia de Bellavista; S/ 2,0 millones en el mejoramiento del servicio educativo en el colegio N° 0188 Daniel Alcides Carrión en la localidad de San Rafael, en el distrito de San Rafael, en la provincia de Bellavista; y S/ 2,0 millones en la construcción del puente vehicular sobre el río Cumbaza, en el distrito de Morales, en la provincia de San Martín.



VI. ANEXOS

BANCO CENTRAL DE RESERVA DEL PERÚ – SUCURSAL QUITOS

Anexo Nº 01

SAN MARTÍN: PRODUCCIÓN AGROPECUARIA ^{1/}
(T.M.)

	2015				2016										
	Oct.	Nov.	Dic.	Ene.-Dic.	Ene.	Feb.	Mar.	Abr.	May.	Jun.	Jul.	Ago.	Set.	Oct.	
TOTAL AGRÍCOLA	168 123	191 155	201 018	2 297 441	175 586	196 923	175 134	197 286	210 487	214 325	198 246	173 131	167 728	162 626	TOTAL AGRÍCOLA
Arroz cáscara	55 097	63 592	80 668	682 499	46 488	48 162	47 594	60 302	63 778	69 944	62 702	56 607	54 494	55 432	Arroz cáscara
Plátano	39 280	41 004	40 724	472 629	34 278	35 205	34 133	34 788	34 618	34 391	37 124	29 989	27 309	26 949	Plátano
Yuca	8 267	10 632	8 534	102 111	7 966	8 288	7 849	7 955	8 942	8 303	8 997	7 850	9 367	8 213	Yuca
Naranja	1 500	1 485	1 455	38 823	1 871	2 189	2 814	5 436	5 222	5 553	5 558	3 297	1 072	902	Naranja
Papaya	1 561	1 469	1 347	16 764	1 466	1 684	1 587	1 839	1 706	1 408	1 519	1 246	1 264	1 429	Papaya
Piña	715	1 294	982	12 238	556	1 136	1 680	1 372	1 099	606	1 075	929	1 211	1 043	Piña
Cocotero	716	751	683	9 941	1 272	1 465	1 499	1 295	1 490	910	952	795	792	885	Cocotero
Tomate	136	127	231	1 556	81	74	92	89	86	82	105	187	156	223	Tomate
Pijuayo	10	0	7	10 798	2 032	2 257	3 027	5	3	3	3	0	0	0	Pijuayo
Caña de azúcar	19 512	18 741	19 053	248 051	21 245	22 558	22 039	19 300	23 127	22 228	21 883	16 125	19 692	18 745	Caña de azúcar
Maíz amarillo duro	3 027	2 545	3 560	122 233	12 406	25 305	4 620	458	2 711	16 835	16 155	11 413	4 318	1 937	Maíz amarillo duro
Palma aceitera	30 061	39 958	34 026	369 519	31 925	28 973	29 834	26 354	25 888	23 842	25 429	33 583	38 796	39 616	Palma aceitera
Cacao	3 350	3 613	4 431	42 607	2 842	2 971	3 062	3 482	4 154	5 061	4 034	3 301	2 801	2 865	Cacao
Café	211	104	108	82 165	211	2 467	4 758	25 716	29 840	18 874	6 041	1 713	100	135	Café
Sacha inchi	110	86	101	1 349	131	122	135	97	116	128	120	106	136	136	Sacha inchi
Otros agrícolas															Otros agrícolas
Stevia	180	180	190	1 639	140	150	90	78	250	160	220	230	180	150	Stevia
Algodón	50	0	0	286	0	0	0	0	0	0	10	79	20	4	Algodón
Tabaco	140	160	0	1 500	0	300	0	300	0	600	0	0	300	0	Tabaco
Aguaje	490	310	430	7 246	2 480	2 249	2 165	2 395	2 089	2 323	2 269	2 282	2 106	1 011	Aguaje
Caimito	0	0	1	933	288	524	144	11	8	0	0	0	0	0	Caimito
Cocona	97	122	133	1 927	118	119	132	134	70	136	156	114	113	109	Cocona
Pacae	62	56	46	15 546	2 835	5 318	2 359	135	0	58	0	0	20	0	Pacae
Toronja	1	1	1	85	6	14	6	15	13	4	11	2	3	3	Toronja
Resto agrícola	3 550	4 925	4 307	54 996	4 949	5 393	5 515	5 730	5 277	2 876	3 883	3 283	3 478	2 839	Resto agrícola
TOTAL PECUARIO	7 258	7 109	7 449	86 280	6 676	6 733	7 433	7 555	7 358	7 690	7 997	7 728	7 511	7 265	TOTAL PECUARIO
Carne de ave	3 166	2 993	3 091	35 215	2 620	2 474	2 720	2 881	2 909	2 958	3 251	3 264	3 080	2 909	Carne de ave
Carne de porcino	236	236	226	2 608	190	227	248	240	219	248	284	221	235	229	Carne de porcino
Carne de vacuno	508	513	616	5 932	524	498	505	494	480	509	481	472	474	487	Carne de vacuno
Carne de ovino	5	5	6	63	5	4	5	5	5	5	4	4	4	4	Carne de ovino
Leche	2 316	2 252	2 398	31 038	2 506	2 661	3 027	2 956	2 758	2 947	2 891	2 704	2 587	2 541	Leche
Huevos	1 027	1 110	1 112	11 424	831	869	928	979	987	1 023	1 086	1 063	1 131	1 095	Huevos

1/ Cifras preliminares.

Fuente: Dirección Regional del MINAGRI de San Martín.

Elaboración: BCRP - Sucursal Iquitos.



Anexo Nº 02

**SAN MARTÍN: INDICADORES DEL SECTOR PESQUERO
(T.M.)**

	2015				2016										
	Oct.	Nov.	Dic.	Ene.-Dic.	Ene.	Feb.	Mar.	Abr.	May.	Jun.	Jul.	Ago.	Set.	Oct.	
A. INGRESO OTROS DPTOS.	691	784	687	7 013	666	603	659	430	434	468	503	681	680	665	A. INGRESO OTROS DPTOS.
- Fresco	411	427	390	3 999	358	345	364	218	231	262	273	415	346	365	- Fresco
- Salpreso	23	17	9	158	16	9	12	6	5	10	12	46	80	85	- Salpreso
- Seco-salado	257	341	288	2 857	292	249	283	206	198	196	218	220	254	215	- Seco-salado
B. PRODUCCIÓN INTERNA	162	153	169	1 440	166	148	181	179	174	195	203	181	193	165	B. PRODUCCIÓN INTERNA
- Acuicultura	155	139	154	1 381	156	137	171	171	159	170	180	157	178	150	- Acuicultura
- Extracción río Huallaga	7	14	15	59	10	11	10	8	15	25	23	24	15	15	- Extracción río Huallaga
TOTAL DESEMBARQUE (A+B)	853	937	856	8 453	832	751	840	609	608	663	706	862	873	830	TOTAL DESEMBARQUE (A+B)

Fuente: Dirección Regional de la Producción de San Martín.

Elaboración: BCRP - Sucursal Iquitos.

Anexo Nº 03

**SAN MARTÍN: PRODUCCIÓN DE MADERA ROLLIZA
(m³)**

	2015				2016										
	Oct.	Nov.	Dic.	Ene.- Dic.	Ene.	Feb.	Mar.	Abr.	May.	Jun.	Jul.	Ago.	Set.	Oct.	
Especies de madera															Especies de madera
Alfaro	0	0	0	0	0	0	0	0	0	0	0	0	0	n.d.	Alfaro
Ana caspi	0	8	2	189	6	0	0	12	0	0	0	12	5	n.d.	Ana caspi
Bolaina	0	0	0	1 387	0	0	0	0	5	12	7	9	15	n.d.	Bolaina
Caoba	0	0	0	0	0	0	0	0	0	0	0	0	0	n.d.	Caoba
Capirona	0	0	11	377	0	1	9	1	1	0	0	12	3	n.d.	Capirona
Catahua	0	0	0	5	0	0	0	0	0	0	1	0	0	n.d.	Catahua
Cedro	0	90	39	401	0	0	0	114	0	9	45	97	143	n.d.	Cedro
Cedro (otros)	25	173	0	328	0	0	0	94	0	0	106	0	0	n.d.	Cedro (otros)
Copaiba	26	7	15	494	0	31	0	248	0	0	0	47	28	n.d.	Copaiba
Cumala	0	0	31	462	0	2	4	0	0	1	4	1	16	n.d.	Cumala
Estoraque	0	4	34	43	0	0	5	23	45	0	0	0	0	n.d.	Estoraque
Huangana shiringa	0	0	0	22	0	0	0	0	0	0	0	0	0	n.d.	Huangana shiringa
Huayruro	72	8	39	506	11	9	5	26	0	0	0	0	5	n.d.	Huayruro
Ishpingo	0	0	0	0	0	0	0	0	0	0	83	0	0	n.d.	Ishpingo
Leche caspi	0	0	0	102	0	9	8	0	2	0	0	3	5	n.d.	Leche caspi
Manchinga	71	7	102	316	3	0	9	0	40	88	16	0	0	n.d.	Manchinga
Marupa	0	0	4	211	0	3	4	12	0	0	0	0	4	n.d.	Marupa
Mashonaste	0	0	19	179	9	27	2	17	10	0	0	2	0	n.d.	Mashonaste
Moena	34	52	361	900	35	92	14	41	16	139	11	10	19	n.d.	Moena
Papelilo caspi	54	24	95	680	6	28	17	11	19	0	13	12	22	n.d.	Papelilo caspi
Pashaco	5	0	24	156	5	0	0	0	0	0	0	0	12	n.d.	Pashaco
Pumaquiro	0	0	0	0	0	0	0	3	0	0	0	0	6	n.d.	Pumaquiro
Quina Quina	0	9	89	250	44	29	26	9	0	0	20	0	27	n.d.	Quina Quina
Quinilla	20	3	140	673	0	0	0	0	0	0	0	0	0	n.d.	Quinilla
Tornillo	576	1 661	1 279	10 898	94	0	0	128	140	5 523	226	59	133	n.d.	Tornillo
Otros	140	91	733	3 521	86	95	70	330	209	402	169	73	174	n.d.	Otros
TOTAL	1 023	2 137	3 017	22 100	299	326	174	1 070	486	6 174	701	337	617	n.d.	TOTAL

Fuente: Oficina Regional de Recursos Naturales de San Martín.

Elaboración: BCRP - Sucursal Iquitos.



Anexo Nº 04

SAN MARTÍN: PRODUCCIÓN DE MADERA ASERRADA
(m³)

	2015				2016										
	Oct.	Nov.	Dic.	Ene.-Dic.	Ene.	Feb.	Mar.	Abr.	May.	Jun.	Jul.	Ago.	Set.	Oct.	
Especies de madera															Especies de madera
Alfaro	0	0	0	0	0	0	0	0	0	0	0	0	0	n.d.	Alfaro
Ana caspi	3	7	21	69	3	0	16	0	0	0	6	12	11	n.d.	Ana caspi
Bolaina	142	24	50	935	25	0	0	45	130	50	0	0	9	n.d.	Bolaina
Caoba	0	0	0	0	0	0	0	0	0	0	0	0	0	n.d.	Caoba
Capirona	24	0	50	134	0	0	5	0	1	0	3	6	11	n.d.	Capirona
Catahua	0	5	0	21	0	9	0	0	0	3	0	0	0	n.d.	Catahua
Cedro	37	25	100	274	42	20	10	41	12	0	0	37	0	n.d.	Cedro
Cedro (otros)	19	47	153	386	29	0	24	0	0	0	4	37	0	n.d.	Cedro (otros)
Copaiba	17	24	5	386	7	19	10	31	94	38	39	75	20	n.d.	Copaiba
Cumala	10	4	40	336	12	1	4	18	55	57	35	125	47	n.d.	Cumala
Estoraque	0	4	8	12	0	0	0	0	0	0	0	0	0	n.d.	Estoraque
Huayruro	48	9	32	270	14	5	20	19	14	18	18	24	12	n.d.	Huayruro
Ishpingo	0	0	0	20	38	0	0	0	1	0	0	0	0	n.d.	Ishpingo
Leche caspi	0	6	0	68	7	4	0	6	4	6	0	2	4	n.d.	Leche caspi
Manchinga	67	27	31	218	6	4	7	0	20	20	13	8	0	n.d.	Manchinga
Marupa	6	8	14	63	1	5	7	5	7	0	20	0	3	n.d.	Marupa
Mashonaste	4	0	12	48	6	19	11	11	12	17	18	17	1	n.d.	Mashonaste
Moena	43	43	99	304	36	55	47	78	19	39	40	37	34	n.d.	Moena
Papelillo caspi	44	38	53	423	34	25	23	8	19	6	15	0	42	n.d.	Papelillo caspi
Pashaco	4	2	9	129	3	6	6	8	13	2	19	0	11	n.d.	Pashaco
Pumaquiro	0	0	0	4	0	0	0	5	0	0	0	0	5	n.d.	Pumaquiro
Quina quina	0	6	12	97	32	22	17	8	12	5	2	20	20	n.d.	Quina quina
Quinilla	17	4	5	83	7	0	8	8	0	0	0	0	0	n.d.	Quinilla
Rifari	33	14	1	92	3	6	0	0	1	0	6	0	5	n.d.	Rifari
Riñón de huangana	0	0	0	0	0	0	0	0	0	0	0	0	0	n.d.	Riñón de huangana
Tornillo	359	466	203	2 542	36	36	57	49	284	249	190	360	160	n.d.	Tornillo
Zapote	4	4	0	15	0	0	0	0	0	0	0	0	0	n.d.	Zapote
Otros	88	108	169	1 776	79	110	153	142	139	107	247	68	210	n.d.	Otros
TOTAL	969	875	1 067	8 705	420	346	425	482	837	617	675	828	605	n.d.	TOTAL

Fuente: Oficina Regional de Recursos Naturales de San Martín.

Elaboración: BCRP - Sucursal Iquitos.



Anexo Nº 05

SAN MARTIN: PRODUCCIÓN MANUFACTURERA ^{1/}
(Índice de volumen físico: 2007=100)

C I I U	2015				2016										C I I U	
	Oct.	Nov.	Dic.	Ene.-Dic.	Ene.	Feb.	Mar.	Abr.	May.	Jun.	Jul.	Ago.	Set.	Oct.		
MANUFACTURA PRIMARIA	0,0	52,6	0,0	8,4	0,0	114,2	18,8	0,0	0,0	0,0	0,0	0,0	0,0	0,0	0,0	MANUFACTURA PRIMARIA
2320 - Biodiesel	0,0	52,6	0,0	8,4	0,0	114,2	18,8	0,0	0,0	0,0	0,0	0,0	0,0	0,0	0,0	2320 - Biodiesel
MANUFACTURA NO PRIMARIA	122,4	163,0	142,8	135,4	178,4	144,2	143,9	137,1	133,6	125,1	135,2	160,5	119,0	145,9	MANUFACTURA NO PRIMARIA	
1514 - Aceite y manteca	100,8	178,2	153,9	145,6	221,3	161,0	176,1	158,5	139,3	129,4	150,6	188,0	118,8	169,3	1514 - Aceite y manteca	
1520 - Quesos y mantequillas	121,9	126,9	107,8	99,3	90,8	127,2	132,7	115,2	121,1	118,3	119,6	118,9	118,9	103,3	1520 - Quesos y mantequillas	
1543 - Chocolates	38,9	76,3	101,3	25,8	193,5	174,2	132,2	48,8	29,4	39,2	62,4	60,9	47,6	173,9	1543 - Chocolates	
1554 - Bebidas gaseosas	112,3	99,9	111,6	99,3	55,9	53,5	39,0	59,7	89,2	81,5	80,7	115,1	118,8	125,8	1554 - Bebidas gaseosas	
2010 - Madera aserrada	22,6	20,2	23,4	16,8	9,8	8,1	9,9	11,3	19,6	14,4	15,8	19,4	17,0	17,6	2010 - Madera aserrada	
2411 - Jabón	349,4	464,5	301,2	351,2	458,2	318,9	270,4	524,2	496,2	414,2	363,5	351,0	254,8	278,4	2411 - Jabón	
2695 - Ladrillos, bloques y adoquines	94,7	91,5	78,6	100,7	74,5	95,6	87,9	91,1	98,9	75,0	54,4	69,2	74,3	59,0	2695 - Ladrillos, bloques y adoquines	
2694 - Cemento	230,2	237,2	208,0	201,3	237,5	218,8	190,7	178,5	192,0	189,4	191,1	209,8	182,1	185,9	2694 - Cemento	
TOTAL	113,3	154,8	132,2	126,0	165,2	141,9	134,6	126,9	123,7	115,9	125,2	148,6	110,2	135,1	TOTAL	

1/ cifras preliminares

Fuente: Dirección Regional de la Producción de San Martín - Encuesta a Empresas Industriales.

Elaboración: BCRP - Sucursal Iquitos.



Anexo Nº 06

SAN MARTIN: PRODUCCIÓN MANUFACTURERA ^{1/}
(Variación porcentual)

C I I U	2015/2014				2016/2015										C I I U
	Oct.	Nov.	Dic.	Ene.-Dic.	Ene.	Feb.	Mar.	Abr.	May.	Jun.	Jul.	Ago.	Set.	Oct.	
MANUFACTURA PRIMARIA	-	-	-100,0	-51,6	-	-	-	-	-	-100,0	-	-	-	-	MANUFACTURA PRIMARIA
2320 - Biodiesel	-	-	-100,0	-51,6	-	-	-	-	-	-100,0	-	-	-	-	2320 - Biodiesel
MANUFACTURA NO PRIMARIA	-18,5	3,0	-9,9	-3,9	34,2	21,2	7,7	13,2	0,4	-6,2	-3,3	15,4	-18,0	19,2	MANUFACTURA NO PRIMARIA
1514 - Aceite y manteca	-37,2	5,7	-11,5	-5,2	62,9	29,9	22,0	16,7	-8,8	-16,1	-8,0	27,2	-24,0	67,9	1514 - Aceite y manteca
1520 - Quesos y mantequillas	5,8	9,5	-11,4	1,2	-2,9	1,8	110,3	61,4	24,5	77,3	18,9	10,4	8,1	-15,3	1520 - Quesos y mantequillas
1543 - Chocolates	-	-2,2	792,3	7,9	568,1	-	-	-	-	-	-	-	-	-	1543 - Chocolates
1554 - Bebidas gaseosas	36,2	2,7	3,4	3,8	-50,2	-20,5	-60,6	-42,6	-8,2	-12,5	-18,8	18,8	20,3	12,0	1554 - Bebidas gaseosas
2010 - Madera aserrada	-45,5	-27,3	10,2	-33,2	-19,4	-30,4	-47,1	-6,9	37,0	-9,4	6,3	46,3	-24,6	-22,2	2010 - Madera aserrada
2411 - Jabón	19,8	70,9	7,0	21,4	17,6	-4,5	-13,7	70,3	57,5	19,0	-7,4	14,5	-35,1	-20,3	2411 - Jabón
2695 - Ladrillos, bloques y adoquines	-13,1	-9,4	-34,3	-14,2	-46,5	-8,8	-27,3	-23,4	6,0	-34,8	-38,1	-26,8	7,2	-37,8	2695 - Ladrillos, bloques y adoquines
2694 - Cemento	0,6	-1,2	-9,3	-3,0	15,0	18,7	-7,0	7,0	6,5	4,2	6,6	-4,3	-16,2	-19,2	2694 - Cemento
TOTAL	-18,5	5,6	-10,7	-4,4	34,2	28,9	8,9	13,2	0,4	-8,9	-3,3	15,4	-18,0	19,2	TOTAL

1/ cifras preliminares

Fuente: Dirección Regional de la Producción de San Martín - Encuesta a Empresas Industriales.

Elaboración: BCRP - Sucursal Iquitos.



Anexo Nº 07

**TARAPOTO: EMPLEO FORMAL URBANO EN EMPRESAS DE 10 Y MÁS TRABAJADORES
POR SECTORES ECONÓMICOS
(Variación porcentual con respecto al mismo mes del año anterior)**

Año	Mes	Primario ^{1/}	Industria	Comercio	Transporte	Servicios ^{2/}	Total
2015	OCT.	10,1	4,5	-0,3	-3,6	2,3	2,0
	NOV.	6,7	5,6	-0,7	-3,2	2,7	1,9
	DIC.	10,9	7,8	-6,3	-1,3	5,9	2,0
2016	ENE.	13,0	7,2	-6,0	2,4	9,0	3,7
	FEB.	14,0	3,3	-8,5	3,6	6,9	1,8
	MAR.	19,6	3,6	-0,1	1,2	8,2	6,0
	ABR.	9,8	1,7	-4,6	-3,9	4,8	1,6
	MAY.	8,3	3,0	-2,3	-5,6	4,9	2,3
	JUN.	5,8	8,8	0,0	7,2	4,9	3,7
	JUL.	4,2	9,5	0,1	10,4	-0,3	1,3
	AGO.	2,1	11,8	0,0	7,3	-2,1	0,2
	SET.	8,3	12,2	0,6	7,3	5,1	4,5
	OCT. ^{3/}	3,9	12,2	-0,1	8,7	4,3	3,5

Nota: La información corresponde al primer día de cada mes.

1/ Conformada por las subramas agricultura, pesca y minería.

2/ Conformada por las subramas servicios prestados a empresas, restaurantes y hoteles, establecimientos financieros, enseñanza, servicios sociales y comunales; y electricidad, gas y agua.

3/ Preliminar.

Fuente: MTPE – Encuesta Nacional de Variación Mensual del Empleo (ENVME).

Elaboración: BCRP - Sucursal Iquitos.

Anexo Nº 08

SAN MARTÍN: EXPORTACIONES POR GRUPO DE PRODUCTOS
(Valor FOB - Millones de US\$)

	2015				2016										
	Oct.	Nov.	Dic.	Ene.-Dic.	Ene.	Feb.	Mar.	Abr.	May.	Jun.	Jul.	Ago.	Set.	Oct.	
1. Productos tradicionales	6,8	7,1	3,9	44,9	1,1	1,2	1,0	0,4	1,3	1,9	5,4	13,0	12,2	11,0	1. Productos tradicionales
- Algodón	0,0	0,0	0,0	0,0	0,0	0,0	0,0	0,0	0,0	0,0	0,0	0,0	0,0	0,0	- Algodón
- Café verde en grano seco	6,8	7,1	3,9	44,9	1,1	1,2	1,0	0,4	1,3	1,9	5,4	13,0	12,2	11,0	- Café verde en grano seco
2. Productos no tradicionales	11,4	7,4	10,0	112,4	9,1	5,1	9,6	6,3	7,7	8,1	14,1	21,2	13,6	15,5	2. Productos no tradicionales
- Forestales	0,0	0,0	0,3	0,4	0,0	0,2	0,2	0,3	0,2	0,2	0,2	0,2	0,3	0,3	- Forestales
* Madera aserrada	0,0	0,0	0,0	0,1	0,0	0,0	0,0	0,0	0,0	0,0	0,0	0,0	0,0	0,0	* Madera aserrada
* Tablillas y Frisos	0,0	0,0	0,0	0,0	0,0	0,0	0,0	0,0	0,0	0,0	0,0	0,0	0,0	0,0	* Tablillas y Frisos
* Machihembrado	0,0	0,0	0,2	0,2	0,0	0,2	0,2	0,3	0,2	0,2	0,2	0,2	0,3	0,3	* Machihembrado
* Otros acabados	0,0	0,0	0,0	0,0	0,0	0,0	0,0	0,0	0,0	0,0	0,0	0,0	0,0	0,0	* Otros acabados
- Pesqueros	0,0	0,0	0,0	0,0	0,0	0,0	0,0	0,0	0,0	0,0	0,0	0,0	0,0	0,0	- Pesqueros
* Paiche salado	0,0	0,0	0,0	0,0	0,0	0,0	0,0	0,0	0,0	0,0	0,0	0,0	0,0	0,0	* Paiche salado
- Agroindustriales	11,2	7,0	9,7	109,5	9,0	4,6	9,3	5,8	7,4	7,7	13,7	20,8	13,2	15,1	- Agroindustriales
* Conservas de palmito	0,2	0,2	0,1	2,5	0,2	0,2	0,3	0,1	0,3	0,3	0,1	0,2	0,1	0,3	* Conservas de palmito
* Tabaco negro / rubio	0,4	0,6	0,5	3,0	0,0	0,0	0,6	0,4	0,5	0,0	0,0	0,0	0,5	0,6	* Tabaco negro / rubio
* Manteca y aceite de palma	0,8	0,5	0,9	4,8	0,5	0,1	0,6	0,4	0,7	0,5	0,5	0,5	0,5	0,8	* Manteca y aceite de palma
* Cacao y cáscara de cacao	8,7	3,9	6,5	78,6	4,4	3,6	3,3	4,1	5,2	6,3	12,4	15,6	11,2	8,4	* Cacao y cáscara de cacao
* Aceite de sachá inchi	1,2	0,7	0,4	9,7	0,3	0,7	0,7	0,8	0,4	0,5	0,6	0,7	0,8	0,7	* Aceite de sachá inchi
* Uña de gato	0,0	0,0	0,0	0,0	0,0	0,0	0,0	0,0	0,0	0,0	0,0	0,0	0,0	0,0	* Uña de gato
* Chocolates	0,0	0,0	0,0	0,0	0,0	0,0	0,0	0,0	0,0	0,0	0,0	0,0	0,0	0,0	* Chocolates
* Puros	0,0	0,0	0,0	0,2	0,0	0,0	0,0	0,0	0,0	0,0	0,0	0,0	0,0	0,0	* Puros
* Otros ^{1/}	0,0	1,3	1,3	10,6	3,6	0,0	3,8	0,0	0,2	0,0	0,1	3,8	0,1	4,4	* Otros ^{1/}
- Resto ^{2/}	0,2	0,3	0,1	2,5	0,1	0,2	0,2	0,1	0,2	0,2	0,1	0,2	0,2	0,1	- Resto ^{2/}
TOTAL EXPORTACIONES (1+2)	18,1	14,5	14,0	157,3	10,1	6,3	10,6	6,7	9,0	10,0	19,4	34,2	25,9	26,5	TOTAL EXPORTACIONES (1+2)

1/ Plantas vivas, achiote, maca, semillas de pijuayo, etc.

2/ Manufactura de piedras preciosas, bisutería, material publicitario, objetos de adorno, etc.

Fuente: SUNAT.

Elaboración: BCRP- Sucursal Iquitos.



Anexo Nº 09

SAN MARTÍN: EJECUCIÓN DEL PRESUPUESTO DE GASTOS DEL GOBIERNO NACIONAL ^{1/}
(Millones de soles)

	2015				2016										
	Oct.	Nov.	Dic.	Ene.-Dic.	Ene.	Feb.	Mar.	Abr.	May.	Jun.	Jul.	Ago.	Set.	Oct.	
GASTOS NO FINANCIEROS	74,6	70,9	182,7	930,0	77,2	59,8	52,6	58,6	59,1	70,8	62,9	91,7	55,4	53,7	GASTOS NO FINANCIEROS
a. GASTOS CORRIENTES	63,3	53,4	109,7	711,5	72,0	51,1	39,8	48,9	50,4	59,8	51,3	73,0	40,1	55,8	a. GASTOS CORRIENTES
1. Personal y obligaciones	18,1	19,3	23,3	207,1	21,2	20,4	19,1	19,7	19,9	27,9	25,6	24,5	19,2	19,0	1. Personal y obligaciones
2. Pensiones y prestaciones sociales	1,5	0,9	1,6	12,8	0,9	0,9	1,0	1,4	0,9	1,0	1,7	0,9	1,1	1,4	2. Pensiones y prestaciones sociales
3. Bienes y servicios	22,8	13,7	29,9	207,7	12,9	10,1	10,3	8,4	19,7	10,7	9,4	22,7	12,7	18,4	3. Bienes y servicios
4. Otros gastos corrientes	17,4	11,4	47,7	181,7	1,5	16,3	7,0	16,5	9,8	18,0	11,2	23,8	7,0	16,8	5. Otros gastos corrientes
5. Donaciones y transferencias	3,5	8,1	7,1	102,1	35,5	3,3	2,4	2,9	0,1	2,2	3,4	1,1	0,2	0,1	5. Donaciones y transferencias
b. GASTOS DE CAPITAL	11,4	17,5	73,0	218,5	5,1	8,8	12,8	9,6	8,7	11,0	11,6	18,6	15,2	-2,0	b. GASTOS DE CAPITAL
1. Adquisición de activos no financieros	10,4	16,2	34,9	159,7	0,6	3,5	10,4	6,5	6,6	6,1	10,6	13,5	9,4	0,0	1. Adquisición de activos no financieros
2. Otros gastos de capital	0,0	0,0	26,2	30,4	4,5	3,7	0,1	1,9	0,0	1,9	0,9	0,0	1,4	1,6	2. Donaciones y transferencias
3. Donaciones y transferencias	0,9	1,3	11,9	28,4	0,0	1,7	2,4	1,3	2,1	2,9	0,2	5,2	4,4	-3,7	3. Otros gastos de capital

1/ Información actualizada al 30 de noviembre de 2016.

Fuente: MEF.

Elaboración: BCRP - Sucursal Iquitos.

Anexo Nº 10

SAN MARTÍN: EJECUCIÓN DEL PRESUPUESTO DE GASTOS DEL GOBIERNO REGIONAL ^{1/}
(Millones de soles)

	2015				2016										
	Oct.	Nov.	Dic.	Ene.-Dic.	Ene.	Feb.	Mar.	Abr.	May.	Jun.	Jul.	Ago.	Set.	Oct.	
GASTOS NO FINANCIEROS	135,8	181,2	253,5	1349,7	51,2	63,7	83,7	100,8	91,2	98,2	116,0	112,5	99,6	90,3	GASTOS NO FINANCIEROS
a. GASTOS CORRIENTES	60,6	82,5	97,7	737,1	48,8	48,0	58,1	57,9	58,2	58,0	68,3	63,1	63,6	59,5	a. GASTOS CORRIENTES
1. Personal y obligaciones	37,0	38,1	53,6	443,9	40,9	37,3	35,7	37,5	38,3	39,5	49,0	41,2	42,6	41,4	1. Personal y obligaciones
2. Pensiones y prestaciones sociales	3,5	3,9	4,8	45,9	4,7	3,5	3,4	3,3	3,5	4,1	4,6	3,6	3,4	3,4	2. Pensiones y prestaciones sociales
3. Bienes y servicios	20,0	25,4	36,0	226,7	3,1	7,2	17,6	17,1	16,3	14,4	14,8	15,7	17,6	14,7	3. Bienes y servicios
4. Otros gastos corrientes	0,1	15,1	3,3	20,6	0,0	0,0	1,4	0,0	0,0	0,0	0,0	2,6	0,0	0,0	4. Otros gastos corrientes
b. GASTOS DE CAPITAL	75,2	98,8	155,8	612,6	2,5	15,6	25,6	42,9	33,0	40,2	47,8	49,4	36,1	30,8	b. GASTOS DE CAPITAL
1. Adquisición de activos no financieros	75,2	98,8	155,8	611,1	2,5	15,6	25,6	42,9	30,0	40,2	47,8	49,4	36,1	30,8	1. Adquisición de activos no financieros
2. Donaciones y transferencias	0,0	0,0	0,0	1,4	0,0	0,0	0,0	0,0	3,0	0,0	0,0	0,0	0,0	0,0	2. Donaciones y transferencias
3. Otros gastos de capital	0,0	0,0	0,0	0,0	0,0	0,0	0,0	0,0	0,0	0,0	0,0	0,0	0,0	0,0	3. Otros gastos de capital

1/ Información actualizada al 30 de noviembre de 2016.

Fuente: MEF.

Elaboración: BCRP - Sucursal Iquitos.

Anexo Nº 11

SAN MARTÍN: EJECUCIÓN DEL PRESUPUESTO DE GASTOS DE LOS GOBIERNOS LOCALES 1/
(Millones de soles)

	2015				2016										
	Oct.	Nov.	Dic.	Ene.-Dic.	Ene.	Feb.	Mar.	Abr.	May.	Jun.	Jul.	Ago.	Set.	Oct.	
GASTOS NO FINANCIEROS	43,9	45,4	118,0	541,8	18,5	27,5	43,3	37,4	40,5	39,6	44,1	40,8	61,5	51,6	GASTOS NO FINANCIEROS
a. GASTOS CORRIENTES	17,0	16,3	29,1	199,5	11,4	15,6	20,6	16,9	18,0	18,3	18,3	18,6	18,0	17,8	a. GASTOS CORRIENTES
1. Personal y obligaciones	3,6	3,4	5,1	44,4	4,0	3,1	4,0	3,3	3,2	3,1	4,4	3,5	3,3	3,8	1. Personal y obligaciones
2. Pensiones y prestaciones sociales	1,8	1,5	1,7	14,0	0,3	0,9	1,0	1,2	0,9	1,1	1,2	1,1	1,2	1,4	2. Pensiones y prestaciones sociales
3. Bienes y servicios	9,8	9,9	19,9	129,4	6,7	11,2	14,7	11,8	12,9	12,7	11,9	12,7	12,8	11,8	3. Bienes y servicios
4. Donaciones y transferencias	1,5	1,1	2,0	8,2	0,0	0,1	0,4	0,2	0,4	0,8	0,5	1,0	0,3	0,4	4. Donaciones y transferencias
5. Otros gastos corrientes	0,3	0,3	0,5	3,5	0,3	0,3	0,5	0,5	0,5	0,5	0,3	0,3	0,4	0,3	5. Otros gastos corrientes
b. GASTOS DE CAPITAL	26,9	29,2	88,9	342,4	7,1	11,9	22,7	20,5	22,4	21,4	25,8	22,2	43,5	33,8	b. GASTOS DE CAPITAL
1. Adquisición de activos no financieros	26,9	29,2	88,8	342,2	7,1	11,9	22,6	20,5	22,4	21,3	25,8	21,7	43,4	33,8	1. Adquisición de activos no financieros
2. Donaciones y transferencias	0,0	0,0	0,1	0,1	0,0	0,0	0,0	0,0	0,0	0,0	0,0	0,4	0,1	0,0	2. Donaciones y transferencias
3. Otros gastos de capital	0,0	0,0	0,0	0,0	0,0	0,0	0,1	0,0	0,0	0,1	0,0	0,1	0,0	0,0	3. Otros gastos de capital

1/ Información actualizada al 30 de noviembre de 2016.

Fuente: MEF.

Elaboración: BCRP - Sucursal Iquitos.

Anexo Nº 12

SAN MARTÍN: INVERSIÓN NO FINANCIERA DEL GOBIERNO NACIONAL ^{1/}
(Millones de soles)

FUNCIONES	2015				2016										FUNCIONES
	Oct.	Nov.	Dic.	Ene.-Dic.	Ene.	Feb.	Mar.	Abr.	May.	Jun.	Jul.	Ago.	Set.	Oct.	
AGROPECUARIA	1,3	1,5	4,7	23,9	0,3	0,6	0,9	1,2	1,7	1,8	0,7	2,2	0,7	2,1	AGROPECUARIA
DEFENSA Y SEGURIDAD NACIONAL	0,0	0,0	0,0	0,0	0,0	0,0	0,0	0,0	0,0	0,0	0,0	0,0	0,1	0,0	DEFENSA Y SEGURIDAD NACIONAL
CULTURA Y DEPORTE	0,0	0,0	0,0	0,0	0,0	0,0	0,0	0,0	0,0	0,0	0,0	0,0	0,0	0,0	CULTURA Y DEPORTE
EDUCACIÓN	2,8	12,6	21,7	64,0	0,3	2,7	4,1	1,6	1,7	2,6	6,5	4,1	3,8	2,2	EDUCACIÓN
ENERGÍA	1,4	0,2	0,8	7,0	0,0	0,1	0,7	0,1	0,1	0,0	0,1	0,6	0,4	0,0	ENERGÍA
INDUSTRIA	0,0	0,0	2,6	2,8	0,0	0,0	3,4	2,6	0,2	0,2	0,3	0,3	0,8	0,1	INDUSTRIA
JUSTICIA	0,0	0,1	0,3	2,2	0,0	0,0	0,0	0,0	0,0	0,1	0,1	1,8	0,3	0,8	JUSTICIA
AMBIENTE	0,0	0,1	0,1	0,9	0,0	0,0	0,7	0,1	0,0	0,0	0,0	2,2	0,0	0,0	AMBIENTE
ORDEN PUBLICO Y SEGURIDAD	0,0	0,1	0,3	1,0	0,0	0,0	0,2	0,1	0,2	0,4	0,4	0,1	0,1	0,3	ORDEN PUBLICO Y SEGURIDAD
PESCA	0,0	0,0	0,0	0,0	0,0	0,0	0,0	0,0	0,0	0,0	0,0	0,0	0,0	0,0	PESCA
PLANEAMIENTO, GESTION Y RESERVA	0,0	0,1	0,7	1,4	0,0	0,0	0,1	0,1	0,2	0,2	0,4	0,5	0,1	0,2	PLANEAMIENTO, GESTION Y RESERVA
PROTECCION SOCIAL	0,0	0,0	0,0	0,0	0,0	0,0	0,0	0,0	0,0	0,0	0,0	0,0	0,0	0,0	PROTECCION SOCIAL
SANEAMIENTO	0,1	0,1	1,2	2,4	0,0	0,0	0,1	0,0	0,0	0,3	0,0	0,0	0,6	0,4	SANEAMIENTO
TRABAJO	0,0	0,0	0,0	0,0	0,0	0,0	0,0	0,0	0,0	0,0	0,0	0,0	0,0	0,0	TRABAJO
TRANSPORTE	4,3	1,3	2,0	51,0	0,0	0,0	0,0	0,5	2,5	0,5	1,9	1,5	2,4	1,7	TRANSPORTE
TURISMO	0,4	0,0	0,3	2,0	0,0	0,0	0,0	0,0	0,1	0,0	0,1	0,1	0,0	0,0	TURISMO
VIVIENDA Y DESARROLLO URBANO	0,0	0,0	0,1	1,0	0,0	0,0	0,0	0,0	0,0	0,0	0,0	0,0	0,0	0,1	VIVIENDA Y DESARROLLO URBANO
TOTAL INVERSIONES	10,4	16,2	34,8	159,6	0,6	3,5	10,4	6,5	6,6	6,1	10,6	13,5	9,4	7,9	TOTAL INVERSIONES

1/ Información actualizada al 30 de noviembre de 2016.

Fuente: MEF.

Elaboración: BCRP - Sucursal Iquitos.



Anexo Nº 13

SAN MARTÍN: INVERSIÓN NO FINANCIERA DEL GOBIERNO REGIONAL ^{1/}
(Millones de soles)

FUNCIONES	2015				2016										FUNCIONES
	Oct.	Nov.	Dic.	Ene.-Dic.	Ene.	Feb.	Mar.	Abr.	May.	Jun.	Jul.	Ago.	Set.	Oct.	
AGROPECUARIA	0,6	0,4	0,8	5,7	0,1	0,3	0,4	0,4	0,3	0,3	0,5	0,4	0,3	0,8	AGROPECUARIA
CULTURA Y DEPORTE	0,0	0,0	0,0	0,1	0,0	0,0	0,0	0,0	0,0	0,0	0,1	0,0	0,0	0,6	CULTURA Y DEPORTE
EDUCACIÓN	2,5	6,4	11,4	43,3	0,3	0,2	3,8	1,8	1,0	1,3	8,6	4,3	3,6	2,2	EDUCACIÓN
ENERGÍA	0,0	0,0	0,2	0,2	0,0	0,0	0,0	0,1	0,0	0,0	0,0	0,1	0,0	0,0	ENERGÍA
MEDIO AMBIENTE	0,6	0,8	1,8	6,2	0,2	0,4	0,5	0,5	0,5	0,5	0,5	0,6	0,7	0,6	MEDIO AMBIENTE
MINERÍA	0,0	0,0	0,0	0,0	0,0	0,0	0,0	0,0	0,0	0,0	0,0	0,0	0,0	0,0	MINERÍA
ORDEN PUBLICO Y SEGURIDAD	0,4	1,3	0,7	6,3	0,1	0,1	0,0	0,0	0,1	0,0	0,7	0,0	0,0	0,0	ORDEN PUBLICO Y SEGURIDAD
PESCA	0,0	0,0	0,0	0,0	0,0	0,0	0,1	0,1	0,0	0,0	0,0	0,0	0,0	0,0	PESCA
PLANEAMIENTO, GESTION Y RESERVA	3,5	3,9	17,6	51,0	1,5	2,6	2,4	2,1	2,6	2,5	3,5	2,9	3,1	2,6	PLANEAMIENTO, GESTION Y RESERVA
PROTECCION SOCIAL	0,0	0,0	0,0	0,0	0,0	0,0	0,0	0,0	0,0	0,0	0,0	0,0	0,0	0,3	PROTECCION SOCIAL
SALUD	39,9	55,8	45,6	219,3	0,1	4,2	6,7	18,3	9,6	16,3	18,4	29,3	10,9	20,0	SALUD
SANEAMIENTO	0,3	0,2	0,6	6,6	0,0	0,0	0,7	3,4	2,7	2,1	2,0	0,8	2,4	1,5	SANEAMIENTO
TRABAJO	0,0	0,0	0,0	0,0	0,0	0,0	0,0	0,0	0,0	0,0	0,0	0,0	0,0	0,0	TRABAJO
TRANSPORTE	27,2	29,9	76,3	269,3	0,2	7,6	10,9	15,5	13,0	16,9	13,6	11,0	14,8	2,1	TRANSPORTE
COMUNICACIONES	0,0	0,0	0,0	0,1	0,0	0,0	0,0	0,0	0,0	0,0	0,0	0,0	0,0	0,0	COMUNICACIONES
COMERCIO	0,2	0,0	0,4	1,0	0,0	0,1	0,0	0,7	0,1	0,0	0,1	0,0	0,0	0,1	COMERCIO
TURISMO	0,0	0,1	0,1	0,4	0,0	0,0	0,0	0,0	0,0	0,0	0,0	0,0	0,0	0,0	TURISMO
VIVIENDA Y DESARROLLO URBANO	0,0	0,0	0,0	1,0	0,0	0,0	0,0	0,0	0,0	0,3	0,0	0,0	0,0	0,0	VIVIENDA Y DESARROLLO URBANO
TOTAL INVERSIONES	75,2	98,8	155,6	610,9	2,5	15,6	25,6	42,9	30,0	40,2	47,8	49,4	36,1	30,8	TOTAL INVERSIONES

1/ Información actualizada al 30 de noviembre de 2016.

Fuente: MEF.

Elaboración: BCRP - Sucursal Iquitos.



Anexo Nº 14

SAN MARTÍN: INVERSIÓN NO FINANCIERA DE LOS GOBIERNOS LOCALES ^{1/}
(Millones de soles)

FUNCIONES	2015				2016										FUNCIONES
	Oct.	Nov.	Dic.	Ene.-Dic.	Ene.	Feb.	Mar.	Abr.	May.	Jun.	Jul.	Ago.	Set.	Oct.	
AGROPECUARIA	0,2	0,1	1,3	5,2	0,0	0,5	0,5	1,0	0,8	0,2	0,3	0,2	0,6	0,3	AGROPECUARIA
CULTURA Y DEPORTE	0,8	0,5	1,1	9,2	0,2	0,4	1,2	0,7	0,5	0,7	0,5	0,5	0,2	0,4	CULTURA Y DEPORTE
COMERCIO	0,1	-0,3	0,2	1,0	0,0	0,2	0,2	0,2	0,2	0,0	0,2	0,2	0,1	0,1	COMERCIO
EDUCACIÓN	6,6	8,3	17,5	89,5	0,3	1,1	2,3	2,3	4,7	4,8	4,2	3,2	4,8	8,0	EDUCACIÓN
ENERGÍA	0,1	0,4	0,2	1,5	0,6	-0,2	0,1	0,8	0,8	0,3	0,2	0,2	0,1	0,1	ENERGÍA
INDUSTRIA	0,0	0,0	0,0	0,1	0,0	0,0	0,0	0,0	0,0	0,0	0,0	0,0	0,0	0,0	INDUSTRIA
AMBIENTE	1,4	0,6	1,2	10,0	0,0	0,7	0,5	-0,4	0,9	0,8	0,3	0,3	2,4	0,3	AMBIENTE
ORDEN PUBLICO Y SEGURIDAD	1,1	0,4	3,0	10,8	0,3	1,0	2,0	1,6	1,8	1,0	0,6	1,2	1,9	0,8	ORDEN PUBLICO Y SEGURIDAD
PESCA	0,0	0,0	0,0	0,0	0,0	0,0	0,0	0,0	0,0	0,0	0,0	0,0	0,0	0,0	PESCA
PLANEAMIENTO, GESTION Y RESERVA	1,5	0,9	6,3	20,5	3,0	0,8	1,5	1,2	1,4	1,2	1,1	1,3	0,8	0,8	PLANEAMIENTO, GESTION Y RESERVA
PROTECCION SOCIAL	0,2	0,3	0,6	2,2	0,1	0,2	0,3	0,2	0,2	0,1	0,2	0,2	0,2	0,3	PROTECCION SOCIAL
SALUD	0,4	0,5	0,8	3,2	0,1	0,1	0,2	0,1	0,1	0,2	0,2	0,0	0,2	0,6	SALUD
SANEAMIENTO	7,4	8,2	24,3	88,1	1,2	3,3	6,4	3,3	3,5	3,9	6,3	6,6	14,4	12,6	SANEAMIENTO
TRABAJO	0,0	0,0	0,0	0,0	0,0	0,0	0,0	0,0	0,0	0,0	0,0	0,0	0,0	0,0	TRABAJO
TRANSPORTE	5,0	6,2	19,6	73,3	0,9	3,3	6,0	6,5	6,3	6,6	10,3	7,0	13,4	8,1	TRANSPORTE
COMUNICACIONES	0,0	0,0	0,0	0,1	0,0	0,0	0,0	0,0	0,0	0,0	0,0	0,0	0,0	0,0	COMUNICACIONES
TURISMO	0,1	0,2	0,5	2,3	0,0	0,0	0,0	0,0	0,0	0,1	0,0	0,0	0,0	0,0	TURISMO
VIVIENDA Y DESARROLLO URBANO	2,1	2,7	9,3	22,4	0,5	0,5	1,5	2,8	1,2	1,6	1,2	0,8	4,4	1,4	VIVIENDA Y DESARROLLO URBANO
TOTAL INVERSIONES	26,9	29,2	86,0	339,4	7,1	11,9	22,6	20,5	22,4	21,3	25,8	21,7	43,4	33,8	TOTAL INVERSIONES

1/ Información actualizada al 30 de noviembre de 2016.

Fuente: MEF.

Elaboración: BCRP - Sucursal Iquitos.



Anexo Nº 15

SAN MARTÍN: DEPÓSITOS ^{1/}
(Saldos en millones de soles)

	2015			2016										
	Oct.	Nov.	Dic.	Ene.	Feb.	Mar.	Abr.	May.	Jun.	Jul.	Ago.	Set.	Oct.	
A. BANCA MÚLTIPLE	424	431	488	494	481	482	469	490	491	506	504	512	512	A. BANCA MÚLTIPLE
B. EMPRESAS FINANCIERAS	4	5	4	5	5	4	5	5	4	4	4	4	4	B. EMPRESAS FINANCIERAS
C. CAJAS MUNICIPALES	141	141	138	138	132	128	130	136	146	154	157	163	165	C. CAJAS MUNICIPALES
D. CAJAS RURALES	0	0	0	0	0	0	0	0	0	0	0	0	0	D. CAJAS RURALES
E. BANCO DE LA NACIÓN	192	181	192	207	203	198	194	189	200	202	206	196	199	E. BANCO DE LA NACIÓN
DEPÓSITOS TOTALES	762	759	823	844	821	813	798	819	842	868	871	875	880	DEPÓSITOS TOTALES

^{1/} cifras preliminares.

Fuente: SBS y AFP.

Elaboración: BCRP - Sucursal Iquitos.

Anexo Nº 16

SAN MARTÍN: CRÉDITO ^{1/}
(Saldos en millones de soles)

	2015			2016										
	Oct.	Nov.	Dic.	Ene.	Feb.	Mar.	Abr.	May.	Jun.	Jul.	Ago.	Set.	Oct.	
A. BANCA MÚLTIPLE	1 522	1 531	1 534	1 528	1 540	1 505	1 505	1 516	1 521	1 536	1 551	1 571	1 571	A. BANCA MÚLTIPLE
B. EMPRESAS FINANCIERAS	135	138	139	140	142	144	145	146	145	144	144	144	144	B. EMPRESAS FINANCIERAS
C. CAJAS MUNICIPALES	348	349	342	342	345	346	350	352	345	344	347	362	373	C. CAJAS MUNICIPALES
D. CAJAS RURALES	3	4	4	4	4	4	4	4	4	4	5	5	5	D. CAJAS RURALES
E. EDPYMES	8	8	9	9	9	9	10	10	10	10	10	10	10	E. EDPYMES
F. BANCO DE LA NACIÓN ^{2/}	120	121	121	123	124	125	127	129	130	131	132	133	134	F. BANCO DE LA NACIÓN ^{2/}
G. AGROBANCO ^{3/}	93	95	96	97	99	100	101	103	102	104	104	105	105	G. AGROBANCO ^{3/}
TOTAL	2 229	2 244	2 245	2 242	2 263	2 235	2 242	2 259	2 257	2 273	2 293	2 329	2 343	TOTAL
Moneda Nacional	2 107	2 123	2 127	2 133	2 155	2 147	2 160	2 177	2 175	2 191	2 210	2 246	2 261	Moneda Nacional
Moneda Extranjera	122	122	117	110	108	87	82	82	82	83	83	83	83	Moneda Extranjera

1/ cifras preliminares.

2/ Solo considera los créditos de consumo e hipotecario.

3/ No considera los créditos a las demás empresas del Sistema Financiero.

Fuente: SBS y AFP.

Elaboración: BCRP - Sucursal Iquitos.

Anexo Nº 17

SAN MARTÍN: TASA DE MOROSIDAD ^{1/}
(En porcentaje)

ENTIDADES FINANCIERAS	2015			2016										ENTIDADES FINANCIERAS
	Oct.	Nov.	Dic.	Ene.	Feb.	Mar.	Abr.	May.	Jun.	Jul.	Ago.	Set.	Oct.	
Banca Múltiple	8,9	8,6	8,9	9,1	9,7	10,0	9,7	10,3	10,9	10,3	11,1	11,1	11,1	Banca Múltiple
Empresas Financieras	5,7	5,7	5,2	5,4	5,8	5,9	5,9	6,2	6,5	6,0	6,1	6,2	6,4	Empresas Financieras
Cajas Municipales	8,3	8,7	7,6	8,2	8,1	9,1	9,0	8,7	8,4	8,4	7,7	8,2	8,2	Cajas Municipales
Cajas Rurales de Ahorro y Crédito	3,7	3,9	3,9	4,1	4,9	5,0	6,4	6,3	5,5	5,5	7,0	5,5	5,6	Cajas Rurales de Ahorro y Crédito
EDPYMEs	4,7	4,1	3,8	4,5	4,7	5,8	4,2	4,8	5,3	5,2	5,5	5,7	5,0	EDPYMEs
Banco de la Nación ^{2/}	1,3	1,3	1,2	1,1	1,1	1,1	1,1	1,3	1,3	1,3	1,3	1,4	1,4	Banco de la Nación ^{2/}
Agrobanco ^{3/}	2,5	2,4	2,1	2,1	2,1	1,4	4,0	4,1	4,4	4,7	5,8	6,3	6,5	Agrobanco ^{3/}
TOTAL	7,9	7,7	7,7	7,9	8,4	8,6	8,5	9,0	9,3	8,9	9,4	9,5	9,5	TOTAL

1/ Cifras preliminares, calculadas en base a: (créditos vencidos + créditos en cobranza judicial) / colocaciones brutas.

2/ Solo considera los créditos de consumo e hipotecario.

3/ No considera los créditos a las demás empresas del Sistema Financiero.

Fuente: SBS y AFP.

Elaboración: BCRP - Sucursal Iquitos.