

**BANCO CENTRAL DE RESERVA DEL PERÚ**  
**SUCURSAL IQUITOS**



**SAN MARTÍN: Síntesis de Actividad Económica**  
**AGOSTO 2016<sup>1</sup>**

**Departamento de Estudios Económicos**

*El Banco Central de Reserva del Perú (BCRP) considera importante presentar un conjunto de indicadores sectoriales de actividad económica regional, cuya base estadística es recopilada de diversas fuentes de información que se consideran confiables. La responsabilidad sobre las estadísticas cuya fuente es externa al BCRP recae en la entidad que provee el dato original. Este documento puede reproducirse total o parcialmente, sin autorización expresa siempre y cuando se cite la fuente.*

---

<sup>1</sup> En el presente informe participaron Arnulfo Cumbicus y Mario López.

## ÍNDICE

	<i>Página</i>
<b>RESUMEN EJECUTIVO.....</b>	<b>3</b>
<b>I. ACTIVIDAD PRODUCTIVA.....</b>	<b>5</b>
1. Actividad primaria.....	5
1.1. Sector agropecuario.....	5
1.2. Sector pesca .....	6
2. Otros indicadores sectoriales.....	7
2.1 Sector manufactura.....	7
2.2 Despachos de cemento .....	8
2.3 Arribos de turistas a establecimientos de hospedaje.....	9
<b>II. ASPECTOS LABORALES .....</b>	<b>9</b>
1. Empleo .....	9
<b>III. SECTOR EXTERNO .....</b>	<b>10</b>
1. Exportaciones.....	10
<b>IV. CRÉDITO Y DEPÓSITOS.....</b>	<b>11</b>
1. Crédito.....	11
2. Depósitos .....	13
<b>V. EJECUCIÓN DEL PRESUPUESTO DE GASTOS DEL GOBIERNO GENERAL.....</b>	<b>14</b>
1. Gasto corriente no financiero .....	14
<b>VI. ANEXOS .....</b>	<b>17</b>

## RESUMEN EJECUTIVO

---

### Principales hechos de importancia

- Los sectores **pesca** y **agropecuario** crecieron en 60,2 por ciento y 5,3 por ciento interanual en agosto, respectivamente.
- En **otros indicadores de actividad económica** crecieron interanual la producción industrial (15,4 por ciento), créditos de consumo (11,9 por ciento), crédito total (4,4 por ciento), arribos de turistas a los establecimientos de hospedaje (2,9 ciento), despachos de cemento (2,5 por ciento) y empleo en empresas privadas formales de 10 y más trabajadores en Tarapoto (0,2 por ciento). En cambio, cayeron la inversión pública (-8,6 por ciento) y crédito hipotecario (-1,7 por ciento).

### Actividad primaria

- El **sector agropecuario** registró un crecimiento de 5,3 por ciento interanual en agosto, explicado por los resultados positivos de los sub-sectores agrícola y pecuario, con ello, en el periodo enero-agosto de 2016 acumuló una expansión de 5,9 por ciento interanual, explicada por los resultados positivos de los sub-sectores mencionados.
- El **sector pesca** creció en 60,2 por ciento interanual en agosto, impulsado por la mayor crianza en piscigranjas de las especies tilapia y camarón gigante, y la abundancia de boquichico en los ríos, con lo cual, en el periodo enero-agosto de 2016 acumuló un crecimiento de 74,9 por ciento interanual.

### Otros indicadores de actividad económica

- La **manufactura** creció en 15,4 por ciento interanual en agosto, debido al resultado positivo de la industria no primaria; en el periodo en enero-agosto 2016 acumuló un crecimiento de 10,7 por ciento, explicado por los resultados positivos de la industria primaria y no primaria.
- Los **despachos de cemento** crecieron en 2,5 por ciento interanual en agosto, debido a la recuperación de los gastos en obras privadas; mientras los gastos en obras públicas registraron un indicador negativo (-8,6 por ciento), debido a la menor inversión en el gobierno regional y gobiernos locales; con ello, en el periodo enero-agosto crecieron en 8,7 por ciento.
- Los **arribos de turistas a establecimientos de hospedaje** crecieron en 2,9 por ciento interanual en agosto, debido al mayor dinamismo del turismo interno; con ello, en el periodo enero-agosto acumularon en promedio un crecimiento de 4,1 por ciento interanual.
- El **empleo** en empresas privadas formales de 10 y más trabajadores en Tarapoto registró un crecimiento de 0,2 por ciento interanual en agosto, con ello, en el periodo enero-agosto acumuló un crecimiento promedio de 2,5 por ciento interanual, explicado por el mayor requerimiento de trabajadores en cuatro de las cinco ramas de actividad económica, en particular primaria (9,4 por ciento) y manufactura (6,0 por ciento).
- El **crédito total** en San Martín creció en 4,4 por ciento interanual en agosto, a S/. 2 293 millones; asimismo, los **créditos de consumo** registraron un crecimiento de 11,9 por ciento, mientras el **crédito hipotecario** se contrajo en 1,7 por ciento interanual.
- La **inversión pública** cayó en 8,6 por ciento interanual en agosto, debido a la menor ejecución de obras en los gobiernos locales y gobierno regional. Respecto al avance de proyectos de envergadura, el **gobierno nacional** desembolsó S/ 1,6 millones en la rehabilitación y remodelación de la infraestructura educativa y equipamiento del colegio Juan Jiménez

Pimentel, en el distrito de Tarapoto, en la provincia de San Martín; S/ 1,4 millones en el mejoramiento y ampliación de la gestión integral de residuos sólidos municipales de Tarapoto y disposición final de los residuos municipales de Morales, La Banda de Shilcayo y Cacatachi, en la provincia de San Martín; y S/ 1,4 millones en el mejoramiento de la carretera Rodríguez de Mendoza-Emplame Ruta PE-5N La calzada, tramo Selva Alegre-Empalme Ruta PE-5N La Calzada; el **gobierno regional** destinó S/ 15,8 en el mejoramiento de los servicios de salud en el Hospital Rioja, en la provincia del mismo nombre; S/ 7,2 millones en el mejoramiento de la carretera departamental Rutas SM-105 y SM-106, en las provincias de San Martín y Lamas; S/ 5,8 millones en el mejoramiento de los servicios del Hospital II-2 Tarapoto; y S/ 3,1 millones en mejoramiento de los servicios de salud en el establecimiento de salud de San José de Sisa, en la provincia de El Dorado; y los **gobiernos locales** invirtieron S/ 2,9 millones en la instalación del sistema de alcantarillado en la localidad de Tingo de Ponasa, en el distrito de Tingo de Ponasa, en la provincia de Picota; y S/ 1,1 millones en la rehabilitación y mejoramiento del camino vecinal Barranca-Nuevo San Martín, en el distrito de Alto Biavo, en la provincia de Bellavista.

**Cuadro N° 1**  
**SAN MARTÍN: OTROS INDICADORES DE ACTIVIDAD ECONÓMICA**  
 (Variación % respecto a similar mes del año anterior)

	Mar.16	Abr.16	May.16	Jun.16	Jul.16	Ago.16
Producción industrial 1/	↑ 8,9	↑ 12,9	↑ 0,4	↓ -8,9	↓ -3,7	↑ 15,4
Despachos de cemento 1/	↓ -0,4	↑ 1,2	↑ 18,5	↑ 6,6	↑ 4,0	↑ 2,5
Arribos a los establecimientos hospedaje	↑ 7,3	↑ 2,4	↓ -4,0	↓ -5,2	↑ 5,6	↑ 2,9
Empleo formal urbano 2/	↑ 6,0	↑ 1,6	↑ 2,3	↑ 3,7	↑ 1,3	↑ 0,2
Crédito total	↑ 2,4	↑ 1,8	↑ 1,8	↑ 1,9	↑ 1,4	↑ 4,4
Crédito de consumo	↑ 7,7	↑ 8,2	↑ 13,9	↑ 12,6	↑ 8,9	↑ 11,9
Crédito hipotecario	↓ -15,3	↓ -14,4	↓ -5,8	↓ -6,7	↓ -5,9	↓ -1,7
Inversión pública 1/	↑ 17,5	↓ -31,0	↑ 120,2	↑ 44,8	↓ -11,5	↓ -8,6

1/ En términos reales.

2/ En empresas de 10 a más trabajadores situadas en la ciudad de Tarapoto.

Fuentes: SBS y AFP, MTPE, MEF, MINCETUR y DIREPRO.

Elaboración: BCRP, Sucursal Iquitos. Departamento de Estudios Económicos.

## I. ACTIVIDAD PRODUCTIVA

### 1. Actividad primaria

#### 1.1. Sector agropecuario

- El sector agropecuario registró un crecimiento de 5,3 por ciento interanual en agosto, inducido por los resultados positivos de los sub-sectores agrícola y pecuario, con ello, en el periodo enero-agosto de 2016 acumuló un crecimiento de 5,9 por ciento interanual, explicado por los resultados positivos de ambos sub-sectores mencionados.

**Cuadro N° 2**  
SAN MARTÍN: PRODUCCIÓN DE PRINCIPALES PRODUCTOS AGROPECUARIOS<sup>1/</sup>  
(Toneladas)

Sub-sectores	Estructura Porcentual 2014 <sup>2/</sup>	Agosto				Enero - Agosto			
		2015	2016	Var. %	Contribución <sup>3/</sup>	2015	2016	Var. %	Contribución <sup>3/</sup>
<b>AGRÍCOLA</b>	<b>87,5</b>			<b>4,9</b>	<b>4,2</b>			<b>6,3</b>	<b>5,6</b>
<b>Orientado a la industria</b>	<b>40,0</b>			<b>13,8</b>	<b>4,6</b>			<b>11,0</b>	<b>5,5</b>
Caña de azúcar	1,1	19 853	16 125	-18,8	-0,2	171 384	168 505	-1,7	0,0
Palma aceitera	6,3	31 189	33 583	7,7	0,6	232 686	225 828	-2,9	-0,2
Maíz amarillo duro	4,9	15 617	11 413	-26,9	-2,2	106 364	89 603	-15,8	-0,8
Cacao	11,5	3 182	3 301	3,7	0,5	27 161	28 919	6,5	0,7
Café	16,2	1 015	2 565	152,7	5,9	81 370	97 855	20,3	5,8
<b>Orientado al mercado interno</b>	<b>47,5</b>			<b>-0,8</b>	<b>-0,4</b>			<b>0,2</b>	<b>0,1</b>
Arroz cáscara	31,5	51 747	56 727	9,6	3,2	435 359	449 974	3,4	0,9
Yuca	2,1	8 113	7 850	-3,2	-0,1	65 927	66 293	0,6	0,0
Plátano	9,3	40 405	29 989	-25,8	-2,8	310 230	279 395	-9,9	-0,8
Naranja	0,8	3 703	3 297	-11,0	-0,1	32 380	31 893	-1,5	0,0
Piña	0,4	717	929	29,6	0,1	8 597	8 456	-1,6	0,0
Papaya	0,4	1 466	1 255	-14,4	0,0	10 724	13 654	27,3	0,1
Otros	3,0	7 069	7 084	-19,3	-0,7	84 353	89 367	-3,2	-0,1
<b>PECUARIO</b>	<b>12,5</b>			<b>7,8</b>	<b>1,2</b>			<b>2,8</b>	<b>0,3</b>
Carne de aves <sup>4/</sup>	7,4	2 982	3 264	9,5	0,8	23 002	23 077	0,3	0,0
Carne de porcino <sup>4/</sup>	0,5	188	221	17,6	0,1	1 677	1 866	11,3	0,0
Carne de vacuno <sup>4/</sup>	1,2	491	481	-2,0	0,0	3 791	3 972	4,8	0,0
Huevos	1,7	1 004	1 063	5,9	0,1	7 172	7 766	8,3	0,1
Leche	1,5	2 531	2 704	6,8	0,1	21 649	22 450	3,7	0,0
Otros	0,0	5	4	-20,0	0,0	42	37	-11,9	0,0
<b>SECTOR AGROPECUARIO</b>	<b>100,0</b>			<b>5,3</b>	<b>5,3</b>			<b>5,9</b>	<b>5,9</b>

1/ Cifras preliminares.

2/ A precios de 2007.

3/ En base a la estructura porcentual de similar periodo de 2015.

4/ Peso neto.

Fuente: DRASAM y MINAGRI.

Elaboración: BCRP, Sucursal Iquitos. Departamento de Estudios Económicos.

- El sub-sector agrícola registró un crecimiento de 4,9 por ciento interanual en agosto, debido a la mayor producción de café y arroz cáscara; el caso de café se explicó por las nuevas plantaciones en producción; y el caso de arroz cáscara se debió a las mayores áreas cosechadas, a pesar de su menor rendimiento, afectado por la plaga del añublo; con ello, en el periodo enero-agosto de 2016 acumuló un aumento de 6,3 por ciento interanual.
- El sub-sector pecuario registró una expansión de 7,8 por ciento interanual en agosto, explicada por la mayor producción de carne (aves y porcino), leche y huevos; con ello, en el periodo enero-agosto de 2016 acumuló un crecimiento de 2,8 por ciento interanual.



- En agosto, mes de inicio de la campaña 2016-2017, las siembras se contrajeron en 0,2 por ciento (30 hectáreas menos) frente a similar mes del año anterior, debido a la falta de áreas aptas para la instalación de maíz amarillo duro.

**Cuadro N° 3**  
**SAN MARTÍN: SUPERFICIE SEMBRADA 1/**  
(Hectáreas)

	Campaña Agrícola <sup>2/</sup>		Variación	
	2015/2016	2016/2017	Absoluta	Porcentual
<b>CULTIVOS TRANSITORIOS</b>	<b>11 756</b>	<b>11 932</b>	<b>176</b>	<b>1,5</b>
Arroz cáscara	8 390	9 873	1 483	17,7
Maíz amarillo	2 367	1 216	-1 151	-48,6
Maní	25	28	3	12,0
Yuca	654	550	-104	-15,9
Frijol grano seco	208	186	-22	-10,6
Frijol chichayo	68	63	-5	-7,4
Otros	44	16	-28	-63,6
<b>CULTIVOS PERMANENTES</b>	<b>894</b>	<b>688</b>	<b>-206</b>	<b>-23,0</b>
Palma aceitera	128	0	-128	-100,0
Plátano	268	203	-65	-24,3
Papaya	74	49	-25	-33,8
Café	139	172	33	23,7
Cacao	217	230	13	6,0
Otros	424	436	12	2,8
<b>Total</b>	<b>12 650</b>	<b>12 620</b>	<b>-30</b>	<b>-0,2</b>

1/ Cifras preliminares.

2/ Agosto

Fuente: DRASAM.

Elaboración: BCRP, Sucursal Iquitos. Departamento de Estudios Económicos

## 1.2. Sector pesca

- La producción interna de pescado creció en 60,2 por ciento interanual en agosto, debido a la mayor crianza en piscigranjas de las especies tilapia y camarón gigante; y por la abundancia de la especie boquichico en los ríos Huallaga y Saposoa.
- En el periodo enero-agosto la producción interna acumuló una expansión de 74,9 por ciento interanual, inducida por la mayor crianza en piscigranjas de las especies tilapia (306 toneladas métricas más), paco (152 toneladas métricas más) y gamitana (78 toneladas métricas más).

**Cuadro N° 4**  
**SAN MARTÍN: PRODUCCIÓN PESQUERA 1/**  
(Toneladas)

	Agosto		Var. %	Enero - Agosto		Var. %
	2015	2016		2015	2016	
<b>Producción Interna</b>	<b>113</b>	<b>181</b>	<b>60,2</b>	<b>816</b>	<b>1 427</b>	<b>74,9</b>
<b>Fresco</b>	<b>113</b>	<b>181</b>	<b>60,2</b>	<b>816</b>	<b>1 427</b>	<b>74,9</b>
Tilapia	69	138	100,0	552	858	55,4
Gamitana	16	10	- 37,5	101	179	77,2
Camaron gigante	1	2	100,0	14	12	-14,3
Paco	21	11	-47,6	98	250	155,1
Paiche	0	0	-	1	0	-
Boquichico	2	14	600,0	12	69	475,0
Otras especies	4	6	50,0	38	59	55,3
<b>SECTOR PESCA 1/</b>			<b>60,2</b>			<b>74,9</b>

1/ A precios de 2007. Cifras preliminares.

Fuente: DIREPRO.

Elaboración: BCRP, Sucursal Iquitos. Departamento de Estudios Económicos.

## 2. Otros indicadores sectoriales

### 2.1 Sector manufactura

- La manufactura de San Martín registró una expansión de 15,4 por ciento interanual en agosto, explicada por el resultado positivo de la industria no primaria.
- En el periodo enero-agosto de 2016, el sector manufactura acumuló un crecimiento de 10,7 por ciento interanual, inducido por la expansión de la industria primaria y no primaria
- La industria primaria no registró indicador de comportamiento frente a agosto del año anterior, al registrarse índices nulos, debido a la ausencia de producción de biodiesel; pero en el periodo enero-agosto de 2016 acumuló un crecimiento de 37,0 por ciento interanual.
- La industria no primaria registró un crecimiento de 15,4 por ciento interanual en agosto, debido a la mayor producción de aceite y manteca; bebidas gaseosas; madera aserrada; jabón; queso y mantequilla; y chocolates; con ello, en el periodo enero-agosto de 2016 acumuló un crecimiento de 10,1 por ciento interanual, explicado por la mayor producción de aceite y manteca; cemento; queso y mantequilla; biodiesel; jabón y chocolate.

**Cuadro N° 5**  
**SAN MARTÍN: ÍNDICE DE VOLUMEN FÍSICO MANUFACTURERO 1/**  
(Var. % real respecto a similar periodo del año anterior)

Ramas de actividad	Estructura % 2014 2/	AGOSTO		Enero-Agosto	
		Var. %	Contribución3/	Var. %	Contribución3/
<b>MANUFACTURA PRIMARIA</b>	<b>1,0</b>	-	-	37,0	
Biodiesel	1,0	-	-	37,0	1,1
<b>MANUFACTURA NO PRIMARIA</b>	<b>99,0</b>	<b>15,4</b>		<b>10,1</b>	
Aceite y manteca	54,5	27,2	14,2	14,3	7,5
Queso y mantequilla	3,6	10,4	0,4	30,2	1,0
Chocolates	0,2	170,3	0,3	708,5	0,6
Bebidas gaseosas	2,4	18,8	1,0	-25,3	-1,4
Madera aserrada	2,5	46,3	0,6	-4,2	-0,1
Jabón	3,5	14,5	0,5	18,1	0,8
Ladrillos, bloques y adoquines	1,3	-26,8	-0,2	-26,1	-0,3
Cemento	31,0	-4,3	-1,4	5,6	1,6
<b>SECTOR MANUFACTURA</b>	<b>100,0</b>	<b>15,4</b>	-	<b>10,7</b>	<b>10,7</b>

1/ Cifras preliminares.

2/ A precios de 2007.

3/ En base a la estructura porcentual de similar periodo de 2015.

Fuente: DIREPRO y Empresas.

Elaboración: BCRP, Sucursal Iquitos. Departamento de Estudios Económicos.

**Gráfico N° 1**  
**SAN MARTÍN: IVF MANUFACTURA NO PRIMARIA**  
 (Var. % real respecto a similar periodo del año anterior)

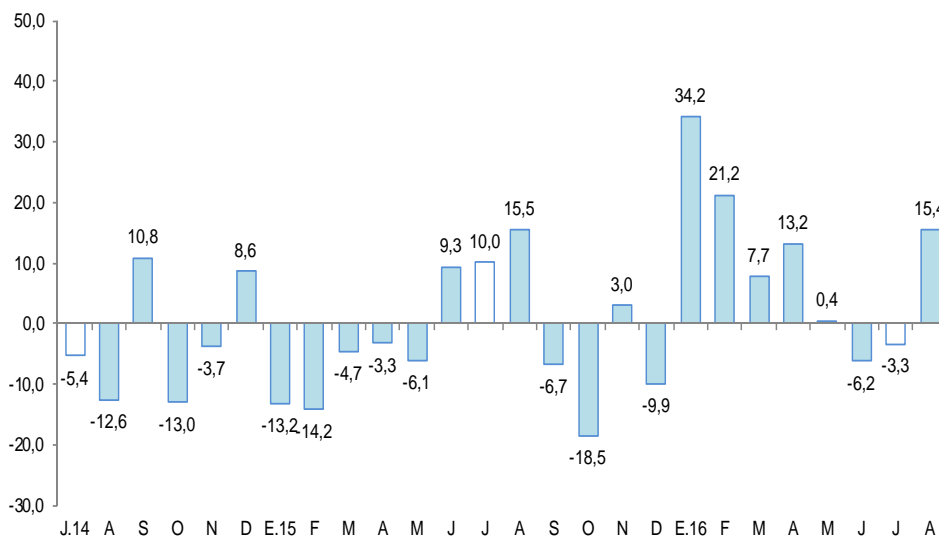

Fuente: DIREPRO y EMPRESAS  
 Elaboración: BCRP, Sucursal Iquitos. Departamento de Estudios Económicos.

## 2.2 Despachos de cemento

- Los despachos de cemento registraron un crecimiento de 2,5 por ciento interanual en agosto, impulsados por la recuperación de los gastos en obras privadas, mientras que los gastos en obras públicas registraron un indicador negativo (-8,6 por ciento), debido a la menor inversión en el gobierno regional y gobiernos locales; en el caso del gobierno regional por la demora en las transferencias para las obras viales y hospitales.
- En el periodo enero-agosto de 2016, los despachos de cemento acumularon un crecimiento de 8,7 por ciento interanual, explicado por la recuperación de los gastos en obras privadas; mientras que los gastos en obras públicas acumularon un indicador negativo de 3,9 por ciento interanual, debido a la menor inversión en el gobierno nacional y los gobiernos locales.

**Gráfico N° 2**  
**SAN MARTÍN: DESPACHOS DE CEMENTO**  
 (Var. % respecto a similar periodo del año anterior)

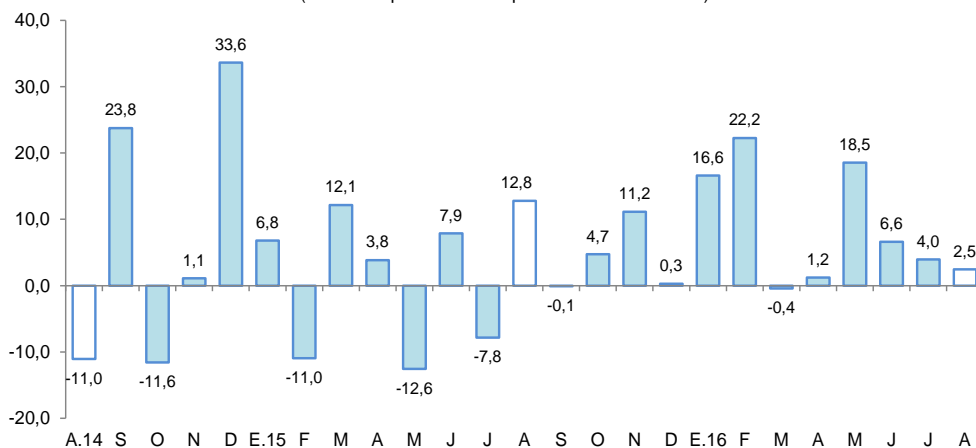

Fuente: Cementos Pacasmayo y Cementos Selva.  
 Elaboración: BCRP, Sucursal Iquitos. Departamento de Estudios Económicos.



### 2.3 Arribos de turistas a establecimientos de hospedaje

- El número de arribos de turistas a los establecimientos de hospedaje se incrementó en 2,9 por ciento interanual en agosto. El turismo interno creció en 4,3 por ciento; mientras que, el receptivo (turistas extranjeros) cayó en 34,8 por ciento interanual.
- En el periodo enero-agosto de 2016, el número de arribos de turistas a los establecimientos de hospedaje acumuló un crecimiento de 4,1 por ciento interanual. El turismo interno avanzó en 4,0 por ciento; y también el receptivo (turistas extranjeros) en 6,3 por ciento.

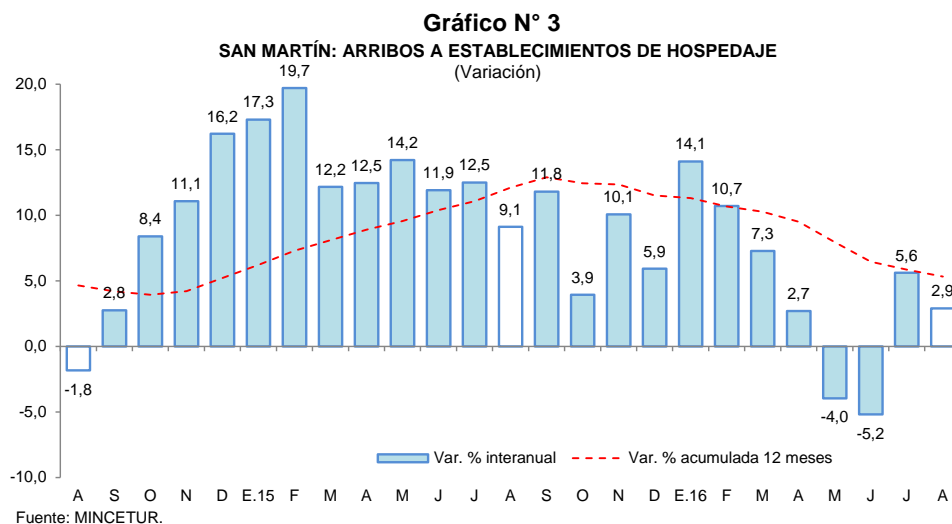

## II. ASPECTOS LABORALES

### 1. Empleo

- El empleo en empresas privadas formales de 10 y más trabajadores en Tarapoto registró un crecimiento de 0,2 por ciento interanual en agosto, explicado por el mayor requerimiento de trabajadores en tres de las cinco ramas de actividad económica, en particular manufactura (11,8 por ciento) y transporte (7,3 por ciento).
- En el periodo enero-agosto de 2016, el empleo en empresas privadas formales acumuló un crecimiento promedio de 2,5 por ciento interanual, explicado por los mayores requerimientos de puestos de trabajo en cuatro de las cinco ramas de actividad económica, en particular primaria (9,4 por ciento) y manufactura (6,0 por ciento).

**Cuadro N° 6**  
**CIUDAD DE TARAPOTO: ÍNDICE MENSUAL DE EMPLEO EN EMPRESAS PRIVADAS FORMALS DE 10 A MÁS TRABAJADORES, POR RAMA DE ACTIVIDAD<sup>1/</sup>**  
(Octubre 2010=100)

Rama de Actividad	Agosto			Enero - Agosto		
	2015	2016	Var. %	2015	2016	Var. %
Primaria <sup>2/</sup>	123,1	125,8	2,1	115,9	126,7	9,4
Manufactura	80,1	89,5	11,8	80,3	85,1	6,0
Comercio	139,1	139,0	0,0	141,8	137,9	-2,8
Transporte y Comunicaciones	148,1	158,8	7,3	145,8	150,0	2,8
Servicios <sup>3/</sup>	132,6	129,8	-2,1	124,6	129,9	4,3
<b>Total</b>	<b>129,0</b>	<b>129,3</b>	<b>0,2</b>	<b>125,1</b>	<b>128,3</b>	<b>2,5</b>

Nota: La información corresponde al primer día de cada mes.

1/ Cifras preliminares.

2/ Conformada por las subramas agricultura, pesca e hidrocarburos.

3/ Conformada por las subramas servicios prestados a empresas, restaurantes y hoteles, establecimientos financieros, enseñanza, servicios sociales y comunales; y electricidad, gas y agua.

Fuente: MTPE – Encuesta Nacional de Variación Mensual del Empleo (ENVME).

Elaboración: BCRP, Sucursal Iquitos. Departamento de Estudios Económicos.



**Gráfico N° 4**  
**CIUDAD DE TARAPOTO: EMPLEO FORMAL URBANO EN EMPRESAS DE 10 A MÁS**  
**TRABAJADORES**

(Var. % respecto a similar periodo del año anterior)

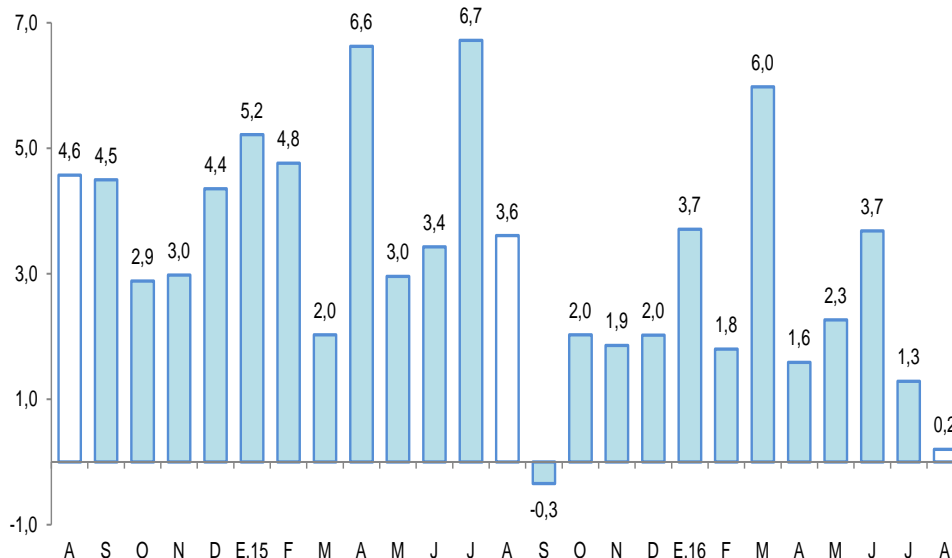

Fuente: MTPE – Encuesta Nacional de Variación Mensual del Empleo (ENVME).

### III. SECTOR EXTERNO

#### 1. Exportaciones

- Las exportaciones (US\$ 34,2 millones) registraron un crecimiento de 122,1 por ciento interanual en agosto, explicado por los mayores volúmenes exportados de café en grano, cacao en grano y manteca de palma aceitera.
- En el periodo enero-agosto de 2016, las exportaciones acumularon un crecimiento de 21,8 por ciento interanual, explicado por las mayores ventas de café en grano, productos agropecuarios (manteca vegetal y cacao en grano) y maderas

**Cuadro N° 7**  
**SAN MARTÍN: EXPORTACIONES POR GRUPO DE PRODUCTOS <sup>1/</sup>**  
 (Valor FOB en millones de US\$)

Tipo	Estructura % 2015	Agosto			Enero-Agosto		
		2015	2016	Var. % <sup>2/</sup>	2015	2016	Var. %
<b>PRODUCTOS TRADICIONALES</b>	<b>28,5</b>	<b>4,3</b>	<b>13,0</b>	<b>201,4</b>	<b>16,0</b>	<b>25,3</b>	<b>57,7</b>
Algodón	0,0	0,0	0,0	-	0,0	0,0	-
Café	28,5	4,3	13,0	201,4	16,0	25,3	57,7
<b>PRODUCTOS NO TRADICIONALES</b>	<b>71,5</b>	<b>11,1</b>	<b>21,2</b>	<b>91,1</b>	<b>71,3</b>	<b>81,1</b>	<b>13,7</b>
Agropecuarios	69,6	11,0	20,8	89,5	69,6	78,3	12,4
Pesqueros	0,0	0,0	0,0	-	0,0	0,0	-
Maderas	0,3	0,0	0,2	-	0,1	1,6	1 216,
Otros no tradicionales	1,6	0,1	0,2	36,8	1,6	1,2	-21,2
<b>TOTAL EXPORTACIONES</b>	<b>100,0</b>	<b>15,4</b>	<b>34,2</b>	<b>122,1</b>	<b>87,4</b>	<b>106,4</b>	<b>21,8</b>

1/ Cifras preliminares.

Fuente: SUNAT.

Elaboración: BCRP, Sucursal Iquitos. Departamento de Estudios Económicos.

- Las exportaciones de productos tradicionales registraron un crecimiento de 201,4 por ciento interanual en agosto, debido a mayores volúmenes exportados de café; con ello, en el periodo enero-agosto de 2016 acumularon un crecimiento de 57,7 por ciento interanual.
- Las exportaciones de productos no tradicionales avanzaron en 91,1 por ciento interanual en agosto, inducidas por las mayores ventas de productos agropecuarios, en particular, manteca vegetal, cacao en grano y aceite crudo de palma; con ello, en el periodo enero-agosto de 2016 registraron un crecimiento de 13,7 por ciento interanual.
- En el periodo enero-agosto los principales mercados de destino de las exportaciones fueron: Holanda, Colombia, Estados Unidos, Bélgica, Italia y Chile; el primero de ellos adquirió el 18,3 por ciento del valor de los productos exportados, Colombia el 13,5 por ciento, Estados Unidos el 13,4 por ciento, Bélgica el 11,6 por ciento, Italia el 7,4 por ciento, Chile el 6,5 por ciento.

#### IV. CRÉDITO Y DEPÓSITOS

##### 1. Crédito

- El crédito registró un incremento de 4,4 por ciento interanual en agosto. En la banca múltiple, que canaliza el 67,6 por ciento del total, el crédito aumentó en 3,3 por ciento interanual; mientras que, en las instituciones no bancarias creció en 3,4 por ciento. Al finalizar el mes, el crédito acumuló un saldo de S/ 2 293 millones, de los cuales, el 96,4 por ciento se encuentra colocado en moneda nacional, es decir, S/ 2 210 millones.

**Cuadro N° 8**  
**SAN MARTÍN: CRÉDITOS (NOMINAL SBS) - AGOSTO 2016**  
En millones de soles

	Estructura % Ago-16	Agosto		Var.% Nominal
		2015	2016	Ago-16 / Ago-15
<b>Banco de la Nación</b>	<b>5,8</b>	<b>116</b>	<b>132</b>	<b>14,0</b>
<b>Agrobanco</b>	<b>4,5</b>	<b>89</b>	<b>104</b>	<b>16,3</b>
<b>Banca Múltiple</b>	<b>67,6</b>	<b>1 502</b>	<b>1 551</b>	<b>3,3</b>
<b>Instituciones No Bancarias</b>	<b>22,1</b>	<b>489</b>	<b>506</b>	<b>3,4</b>
Financieras	6,3	131	144	10,2
Cajas Municipales	15,1	347	347	0,1
Cajas Rurales	0,2	4	5	13,6
Edpymes	0,4	7	10	37,2
Arrendamiento Financiero	0,0	0	0	-
<b>TOTAL</b>	<b>100,0</b>	<b>2 196</b>	<b>2 293</b>	<b>4,4</b>
<b>Empresas</b>	<b>66,1</b>	<b>1 483</b>	<b>1 517</b>	<b>2,2</b>
<b>Personas</b>	<b>33,9</b>	<b>713</b>	<b>776</b>	<b>8,9</b>
Consumo	27,0	554	620	11,9
Hipotecario	6,8	159	156	-1,7
MN	96,4	2 067	2 210	6,9
ME	3,6	129	83	-35,8
ME (Mill. US\$)		40	24	-38,7

Fuente: SBS y AFP

Elaboración: BCRP, Sucursal Iquitos. Departamento de Estudios Económicos.

- Según tipo de crédito, destaca el crecimiento del segmento personas, en particular los créditos de consumo (11,9 por ciento).

**Gráfico N° 5**

**SAN MARTÍN: EVOLUCIÓN DEL CRÉDITO**  
(Var. % respecto a similar mes del año anterior)

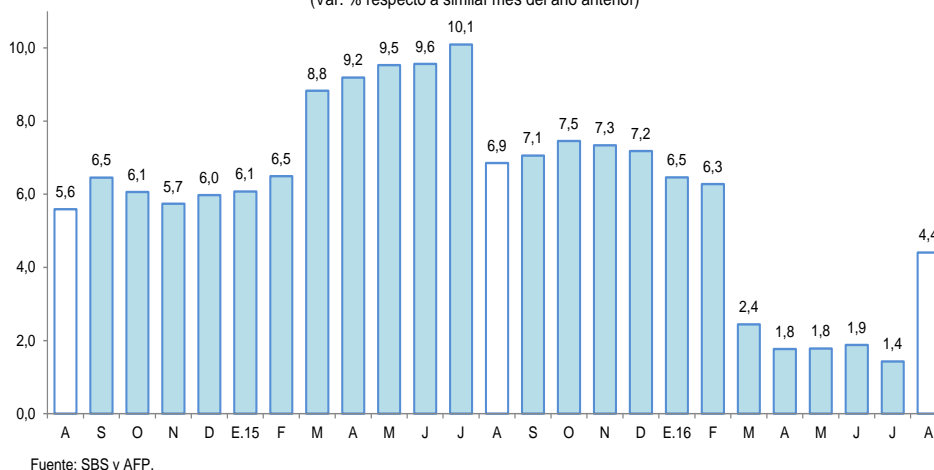

- El ratio crédito/depósitos pasó de 2,89 en agosto del año anterior a 2,63 en agosto de 2016, es decir, cayó en 0,26 puntos porcentuales, lo que significa que el crecimiento de los créditos es menos dinámico que el registrado por los depósitos, además, un ratio mayor que la unidad, indica que San Martín es un demandante neto de crédito.
- Por tipo de moneda, el crédito en moneda nacional aumentó en 6,9 por ciento; mientras que, en moneda extranjera disminuyó en 35,8 por ciento; con ello, la participación relativa del crédito en moneda nacional se incrementó en 2,3 puntos porcentuales.

**Gráfico N° 6**

**SAN MARTÍN: EVOLUCIÓN DEL CRÉDITO POR TIPO DE MONEDA**  
(Var. % respecto a similar mes del año anterior)

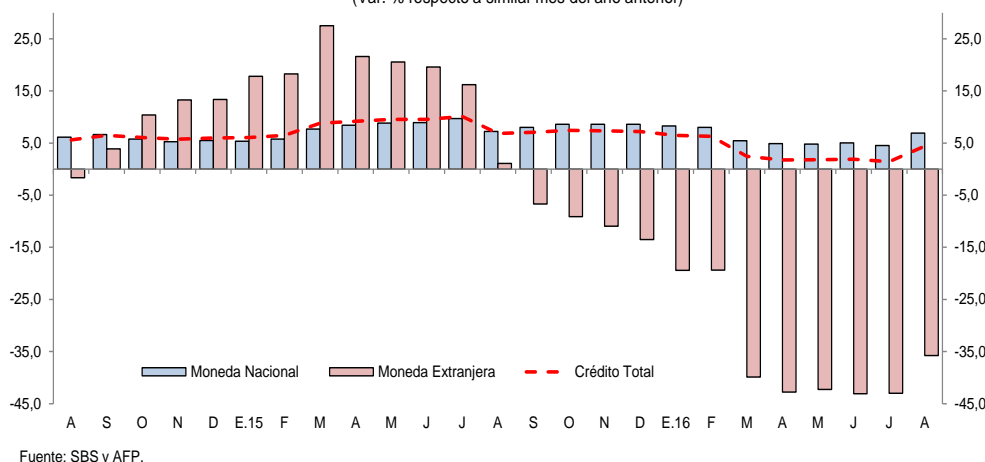

- La mayor participación relativa en el total de los créditos, la tiene el Banco de Crédito (20,9 por ciento), Banco Continental (20,1 por ciento), Banco Scotiabank (10,1 por ciento), CMAC de Piura (9,7 por ciento) y Banco Interbank (7,9 por ciento); que en conjunto intermediaron el 68,7 por ciento del total.
- La tasa de morosidad en agosto de 2016 fue de 9,4 por ciento, mayor en 1,2 puntos porcentuales respecto a similar mes del año anterior. La tasa de morosidad en las cajas municipales (7,7 por ciento) cayó en 0,2 puntos porcentuales; mientras en la banca múltiple (11,1 por ciento) se incrementó en 1,8 puntos porcentuales.

**Gráfico N° 7**

**SAN MARTÍN: TASA DE MOROSIDAD <sup>1/</sup>**  
(Porcentaje)

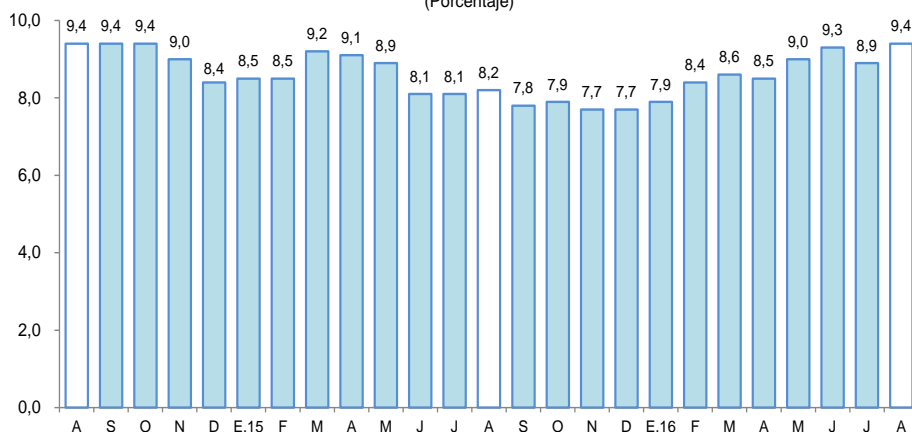

<sup>1/</sup> preliminar, calculado en base a: (créditos vencidos + créditos en cobranza judicial) / colocaciones brutas.  
Fuente: SBS y AFP.

## 2. Depósitos

- Los depósitos crecieron en 14,6 por ciento interanual en agosto, a S/ 871 millones, impulsados por la expansión de los depósitos de ahorro (25,7 por ciento), a plazo (10,2 por ciento) y a la vista (1,6 por ciento). La expansión se registró en moneda nacional (17,21 por ciento), mientras que en moneda extranjera se registró una caída (1,3 por ciento).

**Cuadro N° 9**

**SAN MARTÍN: DEPÓSITOS (NOMINAL SBS) - AGOSTO 2016**

En millones de soles

	Estructura % Ago-16	Agosto		Var.% Nominal Ago-16 / Ago-15
		2015	2016	
<b>Banco de la Nación</b>	<b>23,6</b>	<b>192</b>	<b>206</b>	<b>7,2</b>
<b>Banca Múltiple</b>	<b>57,8</b>	<b>423</b>	<b>504</b>	<b>19,1</b>
<b>Instituciones No Bancarias</b>	<b>18,6</b>	<b>146</b>	<b>162</b>	<b>11,0</b>
Financieras	0,5	4	4	6,7
Cajas Municipales	18,0	141	157	11,4
Cajas Rurales	0,0	0	0	-70,6
<b>TOTAL</b>	<b>100,0</b>	<b>760</b>	<b>871</b>	<b>14,6</b>
Vista	30,8	264	268	1,6
Ahorro	52,0	360	453	25,7
A plazo	17,2	136	150	10,2
MN	88,2	657	769	17,1
ME	11,8	104	102	-1,3
ME (Mill. US\$)		32	30	-5,8

Fuente: SBS y AFP

Elaboración: BCRP, Sucursal Iquitos. Departamento de Estudios Económicos.

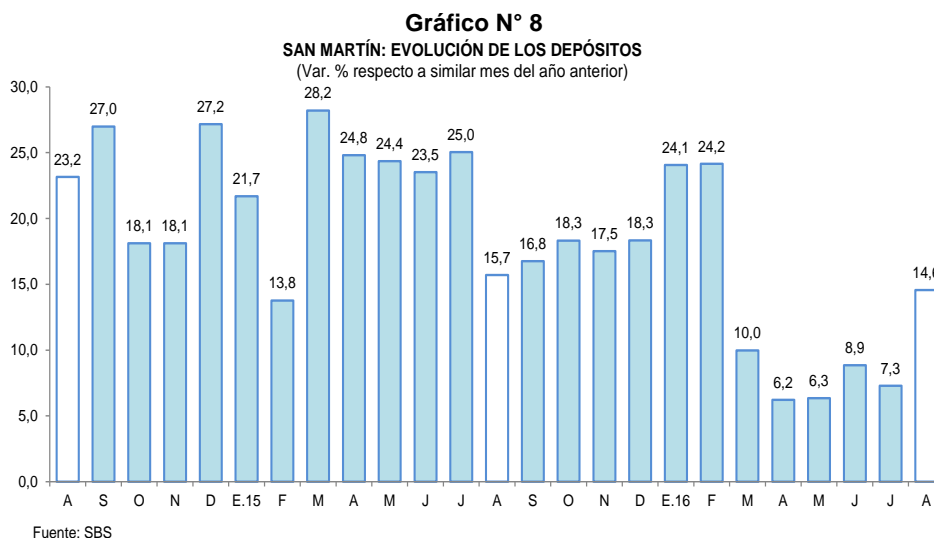

- Las captaciones de la banca múltiple aumentaron en 19,1 por ciento; y en las instituciones no bancarias crecieron en 11,0 por ciento, por mayores saldos de las CMAC’s de Piura y Huancayo. La banca múltiple alcanzó una participación de 57,8 por ciento; las instituciones no bancarias el 18,6 por ciento; y el Banco de la Nación tiene el 23,6 por ciento restante.
- La mayor participación en los depósitos la tienen el Banco de la Nación (23,6 por ciento), Banco de Crédito (22,7 por ciento), Banco Continental (21,1 por ciento), CMAC de Piura (14,8 por ciento) y Banco Scotiabank (6,5 por ciento); que en conjunto captan el 88,7 por ciento.
- La dolarización de la liquidez fue de 11,8 por ciento, es decir, menor en 1,9 puntos porcentuales a la tasa registrada en agosto del año anterior. El incremento de la liquidez en moneda nacional fue impulsado por los mayores depósitos de ahorro, a plazo y a la vista; mientras que, la caída en moneda extranjera se explicó por los menores depósitos a la vista y a plazo.

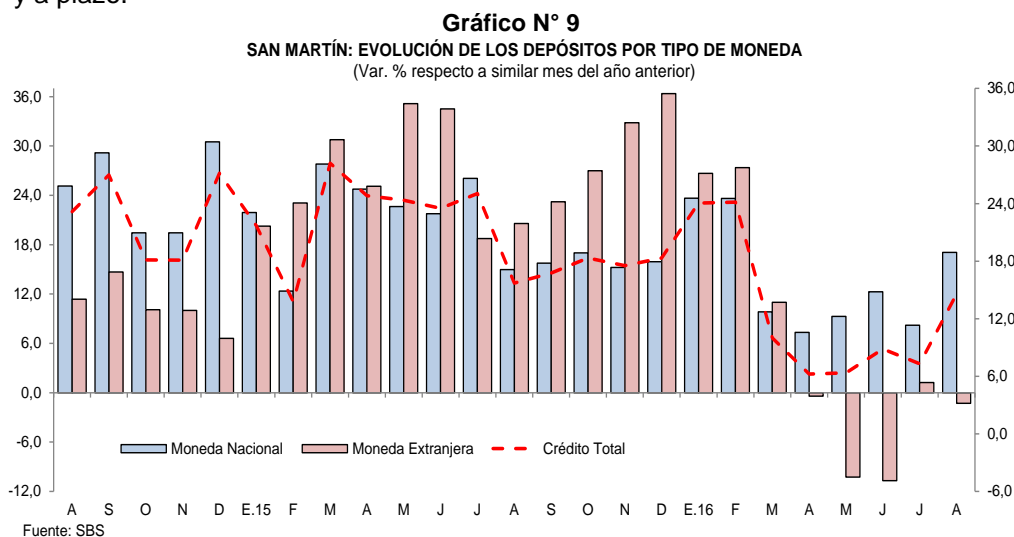

## V. EJECUCIÓN DEL PRESUPUESTO DE GASTOS DEL GOBIERNO GENERAL

### 1. Gasto corriente no financiero

- El gasto corriente no financiero cayó en 5,3 por ciento interanual en agosto, inducido por los menores gastos en el gobierno regional; mientras el gasto del gobierno nacional y los

gobiernos locales crecieron en 15,0 y 13,6 por ciento, respectivamente; el caso del gobierno regional debido a la disminución en bienes y servicios; el caso del gobierno nacional se explicó por el aumento en otros gastos corrientes, donaciones y transferencias, y pensiones; y el caso de los gobiernos locales se vinculó a mayores gastos en bienes y servicios, remuneraciones, donaciones y transferencias, y otros gastos corrientes.

- En el periodo enero-agosto de 2016, el gasto corriente no financiero acumuló una expansión de 1,8 por ciento interanual, explicada por el mayor gasto en los gobiernos locales y el gobierno regional; mientras el gasto del gobierno nacional disminuyó en 0,9 por ciento.

**Cuadro N° 10**  
**SAN MARTÍN: GASTO CORRIENTE NO FINANCIERO <sup>1/</sup>**  
(Millones de soles)

	Agosto			Enero - Agosto		
	2015	2016	Var. % real	2015	2016	Var. % real
Gobierno nacional	61,8	73,0	15,0	434,9	446,3	-0,9
Gobierno regional	80,5	63,1	-24,7	438,2	460,3	1,6
Gobiernos locales	16,1	18,6	13,6	120,4	137,7	12,2
<b>Total</b>	<b>158,3</b>	<b>154,7</b>	<b>-5,3</b>	<b>993,4</b>	<b>1 044,3</b>	<b>1,8</b>

1/ Información actualizada al 30 de setiembre de 2016.

Fuente: MEF.

Elaboración: BCRP, Sucursal Iquitos.

## 2. Inversión pública

- La inversión pública registró una caída de 8,6 por ciento interanual en agosto, explicada por la menor ejecución de obras en los gobiernos locales y el gobierno regional; mientras que la inversión del gobierno nacional registró un crecimiento de 19,4 por ciento interanual.
- En el período enero-agosto de 2016, la inversión pública acumuló una contracción de 3,9 por ciento interanual, explicada por la menor ejecución de obras en el gobierno nacional y gobiernos locales; mientras la inversión del gobierno regional creció en 16,1 por ciento.
- La inversión ejecutada en el periodo enero-agosto representó el 38,6 por ciento del presupuesto institucional modificado (PIM); el gobierno regional avanzó el 52,8 por ciento; el gobierno nacional el 29,8 por ciento; y los gobiernos locales el 28,9 por ciento.

**Cuadro N° 11**  
**SAN MARTÍN: INVERSIÓN PÚBLICA <sup>1/2/</sup>**  
(Millones de soles)

	Agosto			Enero - Agosto		
	2015	2016	Var. % real	2015	2016	Var. % real
Gobierno nacional	11,0	13,5	19,4	85,0	57,7	-34,8
Gobierno regional	54,6	49,4	-12,2	211,1	254,0	16,1
Gobiernos locales	24,3	21,7	-13,4	170,6	153,3	-13,1
<b>Total</b>	<b>89,9</b>	<b>84,6</b>	<b>-8,6</b>	<b>466,6</b>	<b>464,9</b>	<b>-3,9</b>

1/ Información actualizada al 30 de setiembre de 2016.

2/ Comprende la adquisición de activos no financieros.

Fuente: MEF.

Elaboración: BCRP, Sucursal Iquitos.

**Gráfico N° 10**

**SAN MARTÍN: INVERSIÓN PÚBLICA**

(Var. % real respecto a similar periodo del año anterior)

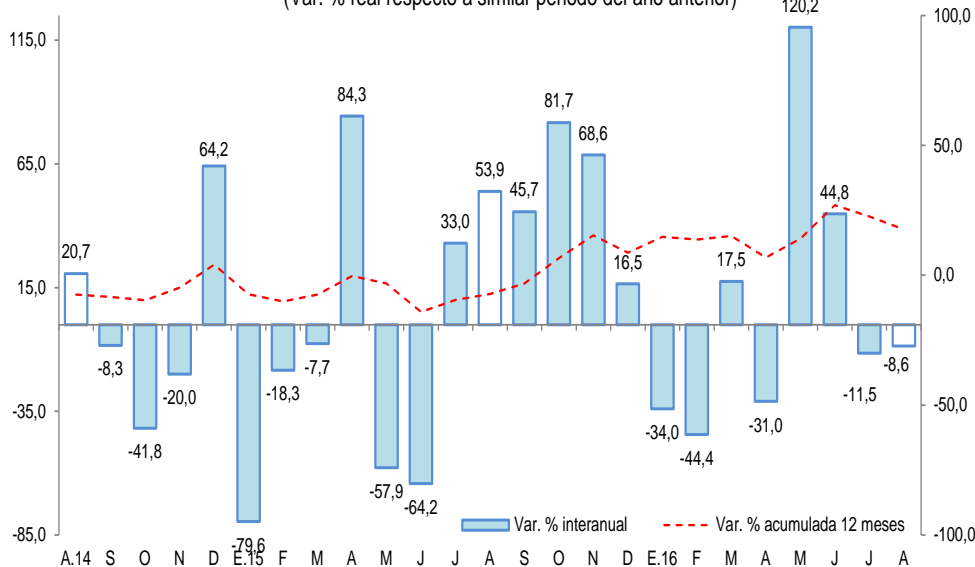

Fuente: MEF.  
Elaboración: BCRP, Sucursal Iquitos.

- El **gobierno nacional** desembolsó S/ 1,6 millones en la rehabilitación y remodelación de la infraestructura educativa y equipamiento del colegio Juan Jiménez Pimentel, en el distrito de Tarapoto, en la provincia de San Martín; S/ 1,4 millones en el mejoramiento y ampliación de la gestión integral de residuos sólidos municipales de Tarapoto y disposición final de los residuos municipales de Morales, La Banda de Shilcayo y Cacatachi, en la provincia de San Martín; y S/ 1,4 millones en el mejoramiento de la carretera Rodríguez de Mendoza-Emplame Ruta PE-5N La calzada, tramo Selva Alegre-Empalme Ruta PE-5N La Calzada.
- El **gobierno regional** destinó S/ 15,8 millones en el mejoramiento de los servicios de salud en el Hospital Rioja, en la provincia del mismo nombre; S/ 7,2 millones en el mejoramiento de la carretera departamental Rutas SM-105 y SM-106, en las provincias de San Martín y Lamas; S/ 5,8 millones en el mejoramiento de los servicios del Hospital II-2 Tarapoto; y S/ 3,1 millones en mejoramiento de los servicios de salud en el establecimiento de salud de San José de Sisa, en la provincia de El Dorado.
- Los **gobiernos locales** invirtieron S/ 2,9 millones en la instalación del sistema de alcantarillado en la localidad de Tingo de Ponasa, en el distrito de Tingo de Ponasa, en la provincia de Picota; y S/ 1,1 millones en la rehabilitación y mejoramiento del camino vecinal Barranca-Nuevo San Martín, en el distrito de Alto Biavo, en la provincia de Bellavista.



**VI. ANEXOS**

BANCO CENTRAL DE RESERVA DEL PERÚ – SUCURSAL IQUITOS

Anexo Nº 01

SAN MARTÍN: PRODUCCIÓN AGROPECUARIA <sup>1/</sup>  
(T.M.)

	2015						2016								
	Ago.	Set.	Oct.	Nov.	Dic.	Ene.-Dic.	Ene.	Feb.	Mar.	Abr.	May.	Jun.	Jul.		Ago.
<b>TOTAL AGRÍCOLA</b>	<b>184 076</b>	<b>170 610</b>	<b>168 123</b>	<b>191 155</b>	<b>201 018</b>	<b>2 297 441</b>	<b>175 689</b>	<b>196 914</b>	<b>176 303</b>	<b>196 452</b>	<b>210 529</b>	<b>221 545</b>	<b>198 192</b>	<b>174 118</b>	<b>TOTAL AGRÍCOLA</b>
Arroz cáscara	51 747	47 783	55 097	63 592	80 668	682 499	46 006	47 930	48 378	58 586	61 395	68 466	62 486	56 727	Arroz cáscara
Plátano	40 405	41 391	39 280	41 004	40 724	472 629	34 996	35 842	34 797	35 408	35 853	35 631	36 879	29 989	Plátano
Yuca	8 113	8 751	8 267	10 632	8 534	102 111	8 065	8 288	7 849	8 005	8 942	8 303	8 991	7 850	Yuca
Naranja	3 703	2 003	1 500	1 485	1 455	38 823	1 871	2 189	2 814	5 389	5 222	5 553	5 558	3 297	Naranja
Papaya	1 466	1 663	1 561	1 469	1 347	16 764	1 466	1 684	1 587	1 840	1 919	1 998	1 905	1 255	Papaya
Piña	717	650	715	1 294	982	12 238	556	1 164	1 680	1 372	1 099	581	1 075	929	Piña
Cocotero	666	605	716	751	683	9 941	1 272	1 465	1 499	1 295	1 490	910	952	795	Cocotero
Tomate	118	70	136	127	231	1 556	81	74	92	89	86	77	105	187	Tomate
Pijuayo	0	0	10	0	7	10 798	2 032	2 257	3 027	5	3	3	3	0	Pijuayo
Caña de azúcar	19 853	19 361	19 512	18 741	19 053	248 051	21 245	22 558	22 039	19 300	23 127	22 228	21 883	16 125	Caña de azúcar
Maíz amarillo duro	15 617	6 737	3 027	2 545	3 560	122 233	12 136	24 881	4 292	724	3 047	16 955	16 155	11 413	Maíz amarillo duro
Palma aceitera	31 189	32 788	30 061	39 958	34 026	369 519	31 925	28 973	29 834	26 354	25 888	23 842	25 429	33 583	Palma aceitera
Cacao	3 182	4 052	3 350	3 613	4 431	42 607	2 748	2 983	3 086	3 489	4 171	5 079	4 062	3 301	Cacao
Café	1 015	372	211	104	108	82 165	209	2 467	4 758	25 716	30 420	25 679	6 041	2 565	Café
Sacha inchi	136	147	110	86	101	1 349	131	122	135	97	116	128	120	106	Sacha inchi
Otros agrícolas															Otros agrícolas
Stevia	170	200	180	180	190	1 639	140	150	90	78	250	160	220	230	Stevia
Algodón	155	81	50	0	0	286	0	0	0	0	0	0	10	79	Algodón
Tabaco	0	300	140	160	0	1 500	0	300	0	300	0	600	0	0	Tabaco
Aguaje	0	0	490	310	430	7 246	2 480	2 249	2 165	2 395	2 089	2 323	2 269	2 282	Aguaje
Caimito	0	0	0	0	1	933	288	524	144	11	8	0	0	0	Caimito
Cocona	38	63	97	122	133	1 927	118	119	132	134	70	136	156	114	Cocona
Pacae	0	0	62	56	46	15 546	2 835	5 318	2 359	135	20	62	0	0	Pacae
Toronja	5	3	1	1	1	85	6	14	6	15	13	4	11	2	Toronja
Resto agrícola	5 781	3 590	3 550	4 925	4 307	54 996	5 083	5 363	5 540	5 715	5 301	2 827	3 882	3 289	Resto agrícola
<b>TOTAL PECUARIO</b>	<b>7 201</b>	<b>7 131</b>	<b>7 258</b>	<b>7 109</b>	<b>7 449</b>	<b>86 280</b>	<b>6 676</b>	<b>6 733</b>	<b>7 433</b>	<b>7 555</b>	<b>7 358</b>	<b>7 690</b>	<b>7 986</b>	<b>7 737</b>	<b>TOTAL PECUARIO</b>
Carne de ave	2 982	2 963	3 166	2 993	3 091	35 215	2 620	2 474	2 720	2 881	2 909	2 958	3 251	3 264	Carne de ave
Carne de porcino	188	233	236	236	226	2 608	190	227	248	240	219	248	273	221	Carne de porcino
Carne de vacuno	491	504	508	513	616	5 932	524	498	505	494	480	509	481	481	Carne de vacuno
Carne de ovino	5	5	5	5	6	63	5	4	5	5	5	5	4	4	Carne de ovino
Leche	2 531	2 423	2 316	2 252	2 398	31 038	2 506	2 661	3 027	2 956	2 758	2 947	2 891	2 704	Leche
Huevos	1 004	1 003	1 027	1 110	1 112	11 424	831	869	928	979	987	1 023	1 086	1 063	Huevos

1/ Cifras preliminares.

Fuente: Dirección Regional del MINAGRI de San Martín.

Elaboración: BCRP - Sucursal Iquitos.



Anexo Nº 02

**SAN MARTÍN: INDICADORES DEL SECTOR PESQUERO  
(T.M.)**

	2015						2016								
	Ago.	Set.	Oct.	Nov.	Dic.	Ene.-Dic.	Ene.	Feb.	Mar.	Abr.	May.	Jun.	Jul.	Ago.	
<b>A. INGRESO OTROS DPTOS.</b>	<b>778</b>	<b>854</b>	<b>691</b>	<b>784</b>	<b>687</b>	<b>7 013</b>	<b>666</b>	<b>603</b>	<b>659</b>	<b>430</b>	<b>434</b>	<b>468</b>	<b>503</b>	<b>681</b>	<b>A. INGRESO OTROS DPTOS.</b>
- Fresco	424	472	411	427	390	3 999	358	345	364	218	231	262	273	415	- Fresco
- Salpreso	21	21	23	17	9	158	16	9	12	6	5	10	12	46	- Salpreso
- Seco-salado	333	361	257	341	288	2 857	292	249	283	206	198	196	218	220	- Seco-salado
<b>B. PRODUCCIÓN INTERNA</b>	<b>113</b>	<b>140</b>	<b>162</b>	<b>153</b>	<b>169</b>	<b>1 440</b>	<b>166</b>	<b>148</b>	<b>181</b>	<b>179</b>	<b>174</b>	<b>195</b>	<b>203</b>	<b>181</b>	<b>B. PRODUCCIÓN INTERNA</b>
- Acuicultura	109	135	155	139	154	1 381	156	137	171	171	159	170	180	157	- Acuicultura
- Extracción río Huallaga	4	5	7	14	15	59	10	11	10	8	15	25	23	24	- Extracción río Huallaga
<b>TOTAL DESEMBARQUE (A+B)</b>	<b>891</b>	<b>994</b>	<b>853</b>	<b>937</b>	<b>856</b>	<b>8 453</b>	<b>832</b>	<b>751</b>	<b>840</b>	<b>609</b>	<b>608</b>	<b>663</b>	<b>706</b>	<b>862</b>	<b>TOTAL DESEMBARQUE (A+B)</b>

Fuente: Dirección Regional de la Producción de San Martín.

Elaboración: BCRP - Sucursal Iquitos.



Anexo Nº 03

**SAN MARTÍN: PRODUCCIÓN DE MADERA ROLLIZA**  
(m<sup>3</sup>)

	2015						2016								
	Ago.	Set.	Oct.	Nov.	Dic.	Ene.- Dic.	Ene.	Feb.	Mar.	Abr.	May.	Jun.	Jul.	Ago.	
<b>Especies de madera</b>															<b>Especies de madera</b>
Alfaro	0	0	0	0	0	0	0	0	0	0	0	0	0	0	Alfaro
Ana caspi	28	81	0	8	2	189	6	0	0	12	0	0	0	12	Ana caspi
Bolaina	0	0	0	0	0	1 387	0	0	0	0	5	12	7	9	Bolaina
Caoba	0	0	0	0	0	0	0	0	0	0	0	0	0	0	Caoba
Capirona	0	18	0	0	11	377	0	1	9	1	1	0	0	12	Capirona
Catahua	0	0	0	0	0	5	0	0	0	0	0	0	1	0	Catahua
Cedro	70	34	0	90	39	401	0	0	0	114	0	9	45	97	Cedro
Cedro (otros)	0	38	25	173	0	328	0	0	0	94	0	0	106	0	Cedro (otros)
Copaiba	26	78	26	7	15	494	0	31	0	248	0	0	0	47	Copaiba
Cumala	27	244	0	0	31	462	0	2	4	0	0	1	4	1	Cumala
Estoraque	0	0	0	4	34	43	0	0	5	23	45	0	0	0	Estoraque
Huangana shiringa	0	0	0	0	0	22	0	0	0	0	0	0	0	0	Huangana shiringa
Huayruro	0	159	72	8	39	506	11	9	5	26	0	0	0	0	Huayruro
Ishpingo	0	0	0	0	0	0	0	0	0	0	0	0	83	0	Ishpingo
Leche caspi	1	0	0	0	0	102	0	9	8	0	2	0	0	3	Leche caspi
Manchinga	0	0	71	7	102	316	3	0	9	0	40	88	16	0	Manchinga
Marupa	2	147	0	0	4	211	0	3	4	12	0	0	0	0	Marupa
Mashonaste	15	122	0	0	19	179	9	27	2	17	10	0	0	2	Mashonaste
Moena	22	248	34	52	361	900	35	92	14	41	16	139	11	10	Moena
Papelillo caspi	55	73	54	24	95	680	6	28	17	11	19	0	13	12	Papelillo caspi
Pashaco	0	0	5	0	24	156	5	0	0	0	0	0	0	0	Pashaco
Pumaquiro	0	0	0	0	0	0	0	0	0	3	0	0	0	0	Pumaquiro
Quina Quina	0	7	0	9	89	250	44	29	26	9	0	0	20	0	Quina Quina
Quinilla	5	18	20	3	140	673	0	0	0	0	0	0	0	0	Quinilla
Tornillo	2 905	2 053	576	1 661	1 279	10 898	94	0	0	128	140	5 523	226	59	Tornillo
Otros	114	429	140	91	733	3 521	86	95	70	330	209	402	169	73	Otros
<b>TOTAL</b>	<b>3 270</b>	<b>3 749</b>	<b>1 023</b>	<b>2 137</b>	<b>3 017</b>	<b>22 100</b>	<b>299</b>	<b>326</b>	<b>174</b>	<b>1 070</b>	<b>486</b>	<b>6 174</b>	<b>701</b>	<b>337</b>	<b>TOTAL</b>

Fuente: Oficina Regional de Recursos Naturales de San Martín.

Elaboración: BCRP - Sucursal Iquitos.



Anexo Nº 04

**SAN MARTÍN: PRODUCCIÓN DE MADERA ASERRADA**  
(m<sup>3</sup>)

	2015						2016								Especies de madera
	Ago.	Set.	Oct.	Nov.	Dic.	Ene.-Dic.	Ene.	Feb.	Mar.	Abr.	May.	Jun.	Jul.	Ago.	
<b>Especies de madera</b>															<b>Especies de madera</b>
Alfaro	0	0	0	0	0	0	0	0	0	0	0	0	0	0	Alfaro
Ana caspi	13	3	3	7	21	69	3	0	16	0	0	0	6	12	Ana caspi
Bolaina	0	83	142	24	50	935	25	0	0	45	130	50	0	0	Bolaina
Caoba	0	0	0	0	0	0	0	0	0	0	0	0	0	0	Caoba
Capirona	18	9	24	0	50	134	0	0	5	0	1	0	3	6	Capirona
Catahua	0	0	0	5	0	21	0	9	0	0	0	3	0	0	Catahua
Cedro	1	4	37	25	100	274	42	20	10	41	12	0	0	37	Cedro
Cedro (otros)	0	88	19	47	153	386	29	0	24	0	0	0	4	37	Cedro (otros)
Copaiba	18	5	17	24	5	386	7	19	10	31	94	38	39	75	Copaiba
Cumala	20	73	10	4	40	336	12	1	4	18	55	57	35	125	Cumala
Estoraque	0	0	0	4	8	12	0	0	0	0	0	0	0	0	Estoraque
Huayruro	5	7	48	9	32	270	14	5	20	19	14	18	18	24	Huayruro
Ishpingo	0	0	0	0	0	20	38	0	0	0	1	0	0	0	Ishpingo
Leche caspi	5	4	0	6	0	68	7	4	0	6	4	6	0	2	Leche caspi
Manchinga	2	26	67	27	31	218	6	4	7	0	20	20	13	8	Manchinga
Marupa	3	9	6	8	14	63	1	5	7	5	7	0	20	0	Marupa
Mashonaste	4	10	4	0	12	48	6	19	11	11	12	17	18	17	Mashonaste
Moena	14	15	43	43	99	304	36	55	47	78	19	39	40	37	Moena
Papelillo caspi	26	44	44	38	53	423	34	25	23	8	19	6	15	0	Papelillo caspi
Pashaco	4	12	4	2	9	129	3	6	6	8	13	2	19	0	Pashaco
Pumaquiro	0	0	0	0	0	4	0	0	0	5	0	0	0	0	Pumaquiro
Quina quina	0	4	0	6	12	97	32	22	17	8	12	5	2	20	Quina quina
Quinilla	12	8	17	4	5	83	7	0	8	8	0	0	0	0	Quinilla
Rifari	14	6	33	14	1	92	3	6	0	0	1	0	6	0	Rifari
Riñón de huangana	0	0	0	0	0	0	0	0	0	0	0	0	0	0	Riñón de huangana
Tornillo	238	347	359	466	203	2 542	36	36	57	49	284	249	190	360	Tornillo
Zapote	0	0	4	4	0	15	0	0	0	0	0	0	0	0	Zapote
Otros	169	204	88	108	169	1 776	79	110	153	142	139	107	247	68	Otros
<b>TOTAL</b>	<b>566</b>	<b>961</b>	<b>969</b>	<b>875</b>	<b>1 067</b>	<b>8 705</b>	<b>420</b>	<b>346</b>	<b>425</b>	<b>482</b>	<b>837</b>	<b>617</b>	<b>675</b>	<b>828</b>	<b>TOTAL</b>

Fuente: Oficina Regional de Recursos Naturales de San Martín.

Elaboración: BCRP - Sucursal Iquitos.



Anexo Nº 05

**SAN MARTIN: PRODUCCIÓN MANUFACTURERA <sup>1/</sup>**  
**(índice de volumen físico: 2007=100)**

C I I U	2015						2016								C I I U
	Ago.	Set.	Oct.	Nov.	Dic.	Ene.-Dic.	Ene.	Feb.	Mar.	Abr.	May.	Jun.	Jul.	Ago.	
<b>MANUFACTURA PRIMARIA</b>	<b>0,0</b>	<b>0,0</b>	<b>0,0</b>	<b>52,6</b>	<b>0,0</b>	<b>8,4</b>	<b>0,0</b>	<b>114,2</b>	<b>18,8</b>	<b>0,0</b>	<b>0,0</b>	<b>0,0</b>	<b>0,0</b>	<b>0,0</b>	<b>MANUFACTURA PRIMARIA</b>
2320 - Biodiesel	0,0	0,0	0,0	52,6	0,0	8,4	0,0	114,2	18,8	0,0	0,0	0,0	0,0	0,0	2320 - Biodiesel
<b>MANUFACTURA NO PRIMARIA</b>	<b>139,1</b>	<b>145,3</b>	<b>122,4</b>	<b>163,0</b>	<b>142,8</b>	<b>135,4</b>	<b>178,4</b>	<b>144,2</b>	<b>143,9</b>	<b>137,1</b>	<b>133,6</b>	<b>125,1</b>	<b>135,2</b>	<b>160,5</b>	<b>MANUFACTURA NO PRIMARIA</b>
1514 - Aceite y manteca	147,7	156,2	100,8	178,2	153,9	145,6	221,3	161,0	176,1	158,5	139,3	129,4	150,6	188,0	1514 - Aceite y manteca
1520 - Quesos y mantequillas	107,6	109,9	121,9	126,9	107,8	99,3	90,8	127,2	132,7	115,2	121,1	118,3	119,6	118,9	1520 - Quesos y mantequillas
1543 - Chocolates	22,5	2,1	38,9	76,3	101,3	25,8	193,5	174,2	132,2	48,8	29,4	39,2	62,4	60,9	1543 - Chocolates
1554 - Bebidas gaseosas	96,9	98,7	112,3	99,9	111,6	99,3	55,9	53,5	39,0	59,7	89,2	81,5	80,7	115,1	1554 - Bebidas gaseosas
2010 - Madera aserrada	13,2	22,5	22,6	20,2	23,4	16,8	9,8	8,1	9,9	11,3	19,6	14,4	15,8	19,4	2010 - Madera aserrada
2411 - Jabón	306,6	392,6	349,4	464,5	301,2	351,2	458,2	318,9	270,4	524,2	496,2	414,2	363,5	351,0	2411 - Jabón
2695 - Ladrillos, bloques y adoquines	94,5	69,3	94,7	91,5	78,6	100,7	74,5	95,6	87,9	91,1	98,9	75,0	54,4	69,2	2695 - Ladrillos, bloques y adoquines
2694 - Cemento	219,2	217,2	230,2	237,2	208,0	201,3	237,5	218,8	190,7	178,5	192,0	189,4	191,1	209,8	2694 - Cemento
<b>TOTAL</b>	<b>128,7</b>	<b>134,5</b>	<b>113,3</b>	<b>154,8</b>	<b>132,2</b>	<b>126,0</b>	<b>165,2</b>	<b>141,9</b>	<b>134,6</b>	<b>126,9</b>	<b>123,7</b>	<b>115,9</b>	<b>125,2</b>	<b>148,6</b>	<b>TOTAL</b>

1/ cifras preliminares

Fuente: Dirección Regional de la Producción de San Martín - Encuesta a Empresas Industriales.

Elaboración: BCRP - Sucursal Iquitos.



Anexo Nº 06

**SAN MARTIN: PRODUCCIÓN MANUFACTURERA <sup>1/</sup>**  
(Variación porcentual)

C I I U	2015/2014						2016/2015								C I I U
	Ago.	Set.	Oct.	Nov.	Dic.	Ene.-Dic.	Ene.	Feb.	Mar.	Abr.	May.	Jun.	Jul.	Ago.	
<b>MANUFACTURA PRIMARIA</b>	-	-	-	-	-100,0	-51,6	-	-	-	-	-	-100,0	-	-	<b>MANUFACTURA PRIMARIA</b>
2320 - Biodiesel	-	-	-	-	-100,0	-51,6	-	-	-	-	-	-100,0	-	-	2320 - Biodiesel
<b>MANUFACTURA NO PRIMARIA</b>	<b>15,5</b>	<b>-6,7</b>	<b>-18,5</b>	<b>3,0</b>	<b>-9,9</b>	<b>-3,9</b>	<b>34,2</b>	<b>21,2</b>	<b>7,7</b>	<b>13,2</b>	<b>0,4</b>	<b>-6,2</b>	<b>-3,3</b>	<b>15,4</b>	<b>MANUFACTURA NO PRIMARIA</b>
1514 - Aceite y manteca	34,3	-8,0	-37,2	5,7	-11,5	-5,2	62,9	29,9	22,0	16,7	-8,8	-16,1	-8,0	27,2	1514 - Aceite y manteca
1520 - Quesos y mantequillas	10,2	49,3	5,8	9,5	-11,4	1,2	-2,9	1,8	110,3	61,4	24,5	77,3	18,9	10,4	1520 - Quesos y mantequillas
1543 - Chocolates	-	-96,9	-	-2,2	792,3	7,9	568,1	-	-	-	-	-	-	-	1543 - Chocolates
1554 - Bebidas gaseosas	-18,7	-20,4	36,2	2,7	3,4	3,8	-50,2	-20,5	-60,6	-42,6	-8,2	-12,5	-18,8	18,8	1554 - Bebidas gaseosas
2010 - Madera aserrada	-49,6	-42,4	-45,5	-27,3	10,2	-33,2	-19,4	-30,4	-47,1	-6,9	37,0	-9,4	6,3	46,3	2010 - Madera aserrada
2411 - Jabón	3,9	46,7	19,8	70,9	7,0	21,4	17,6	-4,5	-13,7	70,3	57,5	19,0	-7,4	14,5	2411 - Jabón
2695 - Ladrillos, bloques y adoquines	-37,6	-52,6	-13,1	-9,4	-34,3	-14,2	-46,5	-8,8	-27,3	-23,4	6,0	-34,8	-38,1	-26,8	2695 - Ladrillos, bloques y adoquines
2694 - Cemento	8,1	-4,1	0,6	-1,2	-9,3	-3,0	15,0	18,7	-7,0	7,0	6,5	4,2	6,6	-4,3	2694 - Cemento
<b>TOTAL</b>	<b>15,5</b>	<b>-6,7</b>	<b>-18,5</b>	<b>5,6</b>	<b>-10,7</b>	<b>-4,4</b>	<b>34,2</b>	<b>28,9</b>	<b>8,9</b>	<b>13,2</b>	<b>0,4</b>	<b>-8,9</b>	<b>-3,3</b>	<b>15,4</b>	<b>TOTAL</b>

1/ cifras preliminares

Fuente: Dirección Regional de la Producción de San Martín - Encuesta a Empresas Industriales.

Elaboración: BCRP - Sucursal Iquitos.



Anexo Nº 07

**TARAPOTO: EMPLEO FORMAL URBANO EN EMPRESAS DE 10 Y MÁS TRABAJADORES  
POR SECTORES ECONÓMICOS  
(Variación porcentual con respecto al mismo mes del año anterior)**

Año	Mes	Primario <sup>1/</sup>	Industria	Comercio	Transporte	Servicios <sup>2/</sup>	Total
2015	AGO.	7,0	3,4	0,5	2,7	5,2	3,6
	SET.	9,9	4,5	-1,2	-1,6	-2,1	-0,3
	OCT.	10,1	4,5	-0,3	-3,6	2,3	2,0
	NOV.	6,7	5,6	-0,7	-3,2	2,7	1,9
	DIC.	10,9	7,8	-6,3	-1,3	5,9	2,0
2016	ENE.	13,0	7,2	-6,0	2,4	9,0	3,7
	FEB.	14,0	3,3	-8,5	3,6	6,9	1,8
	MAR.	19,6	3,6	-0,1	1,2	8,2	6,0
	ABR.	9,8	1,7	-4,6	-3,9	4,8	1,6
	MAY.	8,3	3,0	-2,3	-5,6	4,9	2,3
	JUN.	5,8	8,8	0,0	7,2	4,9	3,7
	JUL.	4,2	9,5	0,1	10,4	-0,3	1,3
	AGO. <sup>3/</sup>	2,1	11,8	0,0	7,3	-2,1	0,2

Nota: La información corresponde al primer día de cada mes.

1/ Conformada por las subramas agricultura, pesca y minería.

2/ Conformada por las subramas servicios prestados a empresas, restaurantes y hoteles, establecimientos financieros, enseñanza, servicios sociales y comunales; y electricidad, gas y agua.

3/ Preliminar.

Fuente: MTPE – Encuesta Nacional de Variación Mensual del Empleo (ENVME).

Elaboración: BCRP - Sucursal Iquitos.



Anexo Nº 08

**SAN MARTÍN: EXPORTACIONES POR GRUPO DE PRODUCTOS**  
(Valor FOB - Millones de US\$)

	2015						2016								
	Ago.	Set.	Oct.	Nov.	Dic.	Ene.-Dic.	Ene.	Feb.	Mar.	Abr.	May.	Jun.	Jul.	Ago.	
<b>1. Productos tradicionales</b>	<b>4,3</b>	<b>11,1</b>	<b>6,8</b>	<b>7,1</b>	<b>3,9</b>	<b>44,9</b>	<b>1,1</b>	<b>1,2</b>	<b>1,0</b>	<b>0,4</b>	<b>1,3</b>	<b>1,9</b>	<b>5,4</b>	<b>13,0</b>	<b>1. Productos tradicionales</b>
- Algodón	0,0	0,0	0,0	0,0	0,0	0,0	0,0	0,0	0,0	0,0	0,0	0,0	0,0	0,0	- Algodón
- Café verde en grano seco	4,3	11,1	6,8	7,1	3,9	44,9	1,1	1,2	1,0	0,4	1,3	1,9	5,4	13,0	- Café verde en grano seco
<b>2. Productos no tradicionales</b>	<b>11,1</b>	<b>12,3</b>	<b>11,4</b>	<b>7,4</b>	<b>10,0</b>	<b>112,4</b>	<b>9,1</b>	<b>5,1</b>	<b>9,6</b>	<b>6,3</b>	<b>7,7</b>	<b>8,1</b>	<b>14,1</b>	<b>21,2</b>	<b>2. Productos no tradicionales</b>
- Forestales	<b>0,0</b>	<b>0,0</b>	<b>0,0</b>	<b>0,0</b>	<b>0,3</b>	<b>0,4</b>	<b>0,0</b>	<b>0,2</b>	<b>0,2</b>	<b>0,3</b>	<b>0,2</b>	<b>0,2</b>	<b>0,2</b>	<b>0,2</b>	- Forestales
* Madera aserrada	0,0	0,0	0,0	0,0	0,0	0,1	0,0	0,0	0,0	0,0	0,0	0,0	0,0	0,0	* Madera aserrada
* Tablillas y Frisos	0,0	0,0	0,0	0,0	0,0	0,0	0,0	0,0	0,0	0,0	0,0	0,0	0,0	0,0	* Tablillas y Frisos
* Machihembrado	0,0	0,0	0,0	0,0	0,2	0,2	0,0	0,2	0,2	0,3	0,2	0,2	0,2	0,2	* Machihembrado
* Otros acabados	0,0	0,0	0,0	0,0	0,0	0,0	0,0	0,0	0,0	0,0	0,0	0,0	0,0	0,0	* Otros acabados
- Pesqueros	<b>0,0</b>	<b>0,0</b>	<b>0,0</b>	<b>0,0</b>	<b>0,0</b>	<b>0,0</b>	<b>0,0</b>	<b>0,0</b>	<b>0,0</b>	<b>0,0</b>	<b>0,0</b>	<b>0,0</b>	<b>0,0</b>	<b>0,0</b>	- Pesqueros
* Paiche salado	0,0	0,0	0,0	0,0	0,0	0,0	0,0	0,0	0,0	0,0	0,0	0,0	0,0	0,0	* Paiche salado
- Agroindustriales	<b>11,0</b>	<b>12,0</b>	<b>11,2</b>	<b>7,0</b>	<b>9,7</b>	<b>109,5</b>	<b>9,0</b>	<b>4,6</b>	<b>9,3</b>	<b>5,8</b>	<b>7,4</b>	<b>7,7</b>	<b>13,7</b>	<b>20,8</b>	- Agroindustriales
* Conservas de palmito	0,2	0,2	0,2	0,2	0,1	2,5	0,2	0,2	0,3	0,1	0,3	0,3	0,1	0,2	* Conservas de palmito
* Tabaco negro / rubio	0,3	0,1	0,4	0,6	0,5	3,0	0,0	0,0	0,6	0,4	0,5	0,0	0,0	0,0	* Tabaco negro / rubio
* Manteca y aceite de palma	0,3	0,3	0,8	0,5	0,9	4,8	0,5	0,1	0,6	0,4	0,7	0,5	0,5	0,5	* Manteca y aceite de palma
* Cacao y cáscara de cacao	8,8	10,4	8,7	3,9	6,5	78,6	4,4	3,6	3,3	4,1	5,2	6,3	12,4	15,6	* Cacao y cáscara de cacao
* Aceite de sachá inchi	1,3	0,9	1,2	0,7	0,4	9,7	0,3	0,7	0,7	0,8	0,4	0,5	0,6	0,7	* Aceite de sachá inchi
* Uña de gato	0,0	0,0	0,0	0,0	0,0	0,0	0,0	0,0	0,0	0,0	0,0	0,0	0,0	0,0	* Uña de gato
* Chocolates	0,0	0,0	0,0	0,0	0,0	0,0	0,0	0,0	0,0	0,0	0,0	0,0	0,0	0,0	* Chocolates
* Puros	0,0	0,0	0,0	0,0	0,0	0,2	0,0	0,0	0,0	0,0	0,0	0,0	0,0	0,0	* Puros
* Otros <sup>1/</sup>	0,0	0,0	0,0	1,3	1,3	10,6	3,6	0,0	3,8	0,0	0,2	0,0	0,1	3,8	* Otros <sup>1/</sup>
- Resto <sup>2/</sup>	<b>0,1</b>	<b>0,3</b>	<b>0,2</b>	<b>0,3</b>	<b>0,1</b>	<b>2,5</b>	<b>0,1</b>	<b>0,2</b>	<b>0,2</b>	<b>0,1</b>	<b>0,2</b>	<b>0,2</b>	<b>0,1</b>	<b>0,2</b>	- Resto <sup>2/</sup>
<b>TOTAL EXPORTACIONES (1+2)</b>	<b>15,4</b>	<b>23,4</b>	<b>18,1</b>	<b>14,5</b>	<b>14,0</b>	<b>157,3</b>	<b>10,1</b>	<b>6,3</b>	<b>10,6</b>	<b>6,7</b>	<b>9,0</b>	<b>10,0</b>	<b>19,4</b>	<b>34,2</b>	<b>TOTAL EXPORTACIONES (1+2)</b>

1/ Plantas vivas, achiote, maca, semillas de pijuayo, etc.

2/ Manufactura de piedras preciosas, bisutería, material publicitario, objetos de adorno, etc.

Fuente: SUNAT.

Elaboración: BCRP - Sucursal Iquitos.



Anexo Nº 09

**SAN MARTÍN: EJECUCIÓN DEL PRESUPUESTO DE GASTOS DEL GOBIERNO NACIONAL <sup>1/</sup>**  
(Millones de soles)

	2015						2016								
	Ago.	Set.	Oct.	Nov.	Dic.	Ene.-Dic.	Ene.	Feb.	Mar.	Abr.	May.	Jun.	Jul.	Ago.	
<b>GASTOS NO FINANCIEROS</b>	<b>73,4</b>	<b>65,8</b>	<b>74,6</b>	<b>70,9</b>	<b>182,7</b>	<b>930,0</b>	<b>77,2</b>	<b>59,8</b>	<b>52,6</b>	<b>58,6</b>	<b>59,1</b>	<b>70,8</b>	<b>62,9</b>	<b>91,7</b>	<b>GASTOS NO FINANCIEROS</b>
<b>a. GASTOS CORRIENTES</b>	<b>61,8</b>	<b>50,3</b>	<b>63,3</b>	<b>53,4</b>	<b>109,7</b>	<b>711,5</b>	<b>72,0</b>	<b>51,1</b>	<b>39,8</b>	<b>48,9</b>	<b>50,4</b>	<b>59,8</b>	<b>51,3</b>	<b>73,0</b>	<b>a. GASTOS CORRIENTES</b>
1. Personal y obligaciones	24,0	17,1	18,1	19,3	23,3	207,1	21,2	20,4	19,1	19,7	19,9	27,9	25,6	24,5	1. Personal y obligaciones
2. Pensiones y prestaciones sociales	0,9	0,9	1,5	0,9	1,6	12,8	0,9	0,9	1,0	1,4	0,9	1,0	1,7	0,9	2. Pensiones y prestaciones sociales
3. Bienes y servicios	24,0	9,7	22,8	13,7	29,9	207,7	12,9	10,1	10,3	8,4	19,7	10,7	9,4	22,7	3. Bienes y servicios
4. Otros gastos corrientes	12,4	19,7	17,4	11,4	47,7	181,7	1,5	16,3	7,0	16,5	9,8	18,0	11,2	23,8	5. Otros gastos corrientes
5. Donaciones y transferencias	0,5	2,8	3,5	8,1	7,1	102,1	35,5	3,3	2,4	2,9	0,1	2,2	3,4	1,1	5. Donaciones y transferencias
<b>b. GASTOS DE CAPITAL</b>	<b>11,7</b>	<b>15,5</b>	<b>11,4</b>	<b>17,5</b>	<b>73,0</b>	<b>218,5</b>	<b>5,1</b>	<b>8,8</b>	<b>12,8</b>	<b>9,6</b>	<b>8,7</b>	<b>11,0</b>	<b>11,6</b>	<b>18,6</b>	<b>b. GASTOS DE CAPITAL</b>
1. Adquisición de activos no financieros	11,0	13,2	10,4	16,2	34,9	159,7	0,6	3,5	10,4	6,5	6,6	6,1	10,6	13,5	1. Adquisición de activos no financieros
2. Otros gastos de capital	0,2	0,0	0,0	0,0	26,2	30,4	4,5	3,7	0,1	1,9	0,0	1,9	0,9	0,0	2. Donaciones y transferencias
3. Donaciones y transferencias	0,5	2,3	0,9	1,3	11,9	28,4	0,0	1,7	2,4	1,3	2,1	2,9	0,2	5,2	3. Otros gastos de capital

1/ Información actualizada al 30 de setiembre de 2016.

Fuente: MEF.

Elaboración: BCRP - Sucursal Iquitos.

Anexo Nº 10

**SAN MARTÍN: EJECUCIÓN DEL PRESUPUESTO DE GASTOS DEL GOBIERNO REGIONAL <sup>1/</sup>**  
(Millones de soles)

	2015						2016								
	Ago.	Set.	Oct.	Nov.	Dic.	Ene.-Dic.	Ene.	Feb.	Mar.	Abr.	May.	Jun.	Jul.	Ago.	
<b>GASTOS NO FINANCIEROS</b>	<b>135,1</b>	<b>128,4</b>	<b>135,8</b>	<b>181,2</b>	<b>253,5</b>	<b>1349,7</b>	<b>51,2</b>	<b>63,7</b>	<b>83,7</b>	<b>100,8</b>	<b>91,2</b>	<b>98,2</b>	<b>116,0</b>	<b>112,5</b>	<b>GASTOS NO FINANCIEROS</b>
<b>a. GASTOS CORRIENTES</b>	<b>80,5</b>	<b>58,2</b>	<b>60,6</b>	<b>82,5</b>	<b>97,7</b>	<b>737,1</b>	<b>48,8</b>	<b>48,0</b>	<b>58,1</b>	<b>57,9</b>	<b>58,2</b>	<b>58,0</b>	<b>68,3</b>	<b>63,1</b>	<b>a. GASTOS CORRIENTES</b>
1. Personal y obligaciones	36,2	35,8	37,0	38,1	53,6	443,9	40,9	37,3	35,7	37,5	38,3	39,5	49,0	41,2	1. Personal y obligaciones
2. Pensiones y prestaciones sociales	3,5	3,3	3,5	3,9	4,8	45,9	4,7	3,5	3,4	3,3	3,5	4,1	4,6	3,6	2. Pensiones y prestaciones sociales
3. Bienes y servicios	40,5	19,0	20,0	25,4	36,0	226,7	3,1	7,2	17,6	17,1	16,3	14,4	14,8	15,7	3. Bienes y servicios
4. Otros gastos corrientes	0,3	0,1	0,1	15,1	3,3	20,6	0,0	0,0	1,4	0,0	0,0	0,0	0,0	2,6	4. Otros gastos corrientes
<b>b. GASTOS DE CAPITAL</b>	<b>54,6</b>	<b>70,3</b>	<b>75,2</b>	<b>98,8</b>	<b>155,8</b>	<b>612,6</b>	<b>2,5</b>	<b>15,6</b>	<b>25,6</b>	<b>42,9</b>	<b>33,0</b>	<b>40,2</b>	<b>47,8</b>	<b>49,4</b>	<b>b. GASTOS DE CAPITAL</b>
1. Adquisición de activos no financieros	54,6	70,3	75,2	98,8	155,8	611,1	2,5	15,6	25,6	42,9	30,0	40,2	47,8	49,4	1. Adquisición de activos no financieros
2. Donaciones y transferencias	0,0	0,0	0,0	0,0	0,0	1,4	0,0	0,0	0,0	0,0	3,0	0,0	0,0	0,0	2. Donaciones y transferencias
3. Otros gastos de capital	0,0	0,0	0,0	0,0	0,0	0,0	0,0	0,0	0,0	0,0	0,0	0,0	0,0	0,0	3. Otros gastos de capital

1/ Información actualizada al 30 de setiembre de 2016.

Fuente: MEF.

Elaboración: BCRP - Sucursal Iquitos.

Anexo Nº 11

**SAN MARTÍN: EJECUCIÓN DEL PRESUPUESTO DE GASTOS DE LOS GOBIERNOS LOCALES 1/**  
(Millones de soles)

	2015						2016								
	Ago.	Set.	Oct.	Nov.	Dic.	Ene.-Dic.	Ene.	Feb.	Mar.	Abr.	May.	Jun.	Jul.	Ago.	
<b>GASTOS NO FINANCIEROS</b>	<b>40,5</b>	<b>43,5</b>	<b>43,9</b>	<b>45,4</b>	<b>118,0</b>	<b>541,8</b>	<b>18,5</b>	<b>27,5</b>	<b>43,3</b>	<b>37,4</b>	<b>40,5</b>	<b>39,6</b>	<b>44,1</b>	<b>40,8</b>	<b>GASTOS NO FINANCIEROS</b>
<b>a. GASTOS CORRIENTES</b>	<b>16,1</b>	<b>16,7</b>	<b>17,0</b>	<b>16,3</b>	<b>29,1</b>	<b>199,5</b>	<b>11,4</b>	<b>15,6</b>	<b>20,6</b>	<b>16,9</b>	<b>18,0</b>	<b>18,3</b>	<b>18,3</b>	<b>18,6</b>	<b>a. GASTOS CORRIENTES</b>
1. Personal y obligaciones	3,3	3,5	3,6	3,4	5,1	44,4	4,0	3,1	4,0	3,3	3,2	3,1	4,4	3,5	1. Personal y obligaciones
2. Pensiones y prestaciones sociales	1,1	1,5	1,8	1,5	1,7	14,0	0,3	0,9	1,0	1,2	0,9	1,1	1,2	1,1	2. Pensiones y prestaciones sociales
3. Bienes y servicios	10,8	10,7	9,8	9,9	19,9	129,4	6,7	11,2	14,7	11,8	12,9	12,7	11,9	12,7	3. Bienes y servicios
4. Donaciones y transferencias	0,6	0,6	1,5	1,1	2,0	8,2	0,0	0,1	0,4	0,2	0,4	0,8	0,5	1,0	4. Donaciones y transferencias
5. Otros gastos corrientes	0,3	0,4	0,3	0,3	0,5	3,5	0,3	0,3	0,5	0,5	0,5	0,5	0,3	0,3	5. Otros gastos corrientes
<b>b. GASTOS DE CAPITAL</b>	<b>24,4</b>	<b>26,7</b>	<b>26,9</b>	<b>29,2</b>	<b>88,9</b>	<b>342,4</b>	<b>7,1</b>	<b>11,9</b>	<b>22,7</b>	<b>20,5</b>	<b>22,4</b>	<b>21,4</b>	<b>25,8</b>	<b>22,2</b>	<b>b. GASTOS DE CAPITAL</b>
1. Adquisición de activos no financieros	24,3	26,8	26,9	29,2	88,8	342,2	7,1	11,9	22,6	20,5	22,4	21,3	25,8	21,7	1. Adquisición de activos no financieros
2. Donaciones y transferencias	0,1	-0,1	0,0	0,0	0,1	0,1	0,0	0,0	0,0	0,0	0,0	0,0	0,0	0,4	2. Donaciones y transferencias
3. Otros gastos de capital	0,0	0,0	0,0	0,0	0,0	0,0	0,0	0,0	0,1	0,0	0,0	0,1	0,0	0,1	3. Otros gastos de capital

1/ Información actualizada al 30 de setiembre de 2016.

Fuente: MEF.

Elaboración: BCRP - Sucursal Iquitos.

Anexo Nº 12

**SAN MARTÍN: INVERSIÓN NO FINANCIERA DEL GOBIERNO NACIONAL <sup>1/</sup>**  
(Millones de soles)

FUNCIONES	2015						2016								FUNCIONES
	Ago.	Set.	Oct.	Nov.	Dic.	Ene.-Dic.	Ene.	Feb.	Mar.	Abr.	May.	Jun.	Jul.	Ago.	
AGROPECUARIA	1,0	1,4	1,3	1,5	4,7	23,9	0,3	0,6	0,9	1,2	1,7	1,8	0,7	2,2	AGROPECUARIA
CULTURA Y DEPORTE	0,0	0,0	0,0	0,0	0,0	0,0	0,0	0,0	0,0	0,0	0,0	0,0	0,0	0,0	CULTURA Y DEPORTE
EDUCACIÓN	3,2	2,9	2,8	12,6	21,7	64,0	0,3	2,7	4,1	1,6	1,7	2,6	6,5	4,1	EDUCACIÓN
ENERGÍA	0,2	0,2	1,4	0,2	0,8	7,0	0,0	0,1	0,7	0,1	0,1	0,0	0,1	0,6	ENERGÍA
INDUSTRIA	0,1	0,0	0,0	0,0	2,6	2,8	0,0	0,0	3,4	2,6	0,2	0,2	0,3	0,3	INDUSTRIA
JUSTICIA	0,2	0,0	0,0	0,1	0,3	2,2	0,0	0,0	0,0	0,0	0,0	0,1	0,1	1,8	JUSTICIA
AMBIENTE	0,0	0,0	0,0	0,1	0,1	0,9	0,0	0,0	0,7	0,1	0,0	0,0	0,0	2,2	AMBIENTE
ORDEN PUBLICO Y SEGURIDAD	0,0	0,0	0,0	0,1	0,3	1,0	0,0	0,0	0,2	0,1	0,2	0,4	0,4	0,1	ORDEN PUBLICO Y SEGURIDAD
PESCA	0,0	0,0	0,0	0,0	0,0	0,0	0,0	0,0	0,0	0,0	0,0	0,0	0,0	0,0	PESCA
PLANEAMIENTO, GESTION Y RESERVA	0,1	0,1	0,0	0,1	0,7	1,4	0,0	0,0	0,1	0,1	0,2	0,2	0,4	0,5	PLANEAMIENTO, GESTION Y RESERVA
PROTECCION SOCIAL	0,0	0,0	0,0	0,0	0,0	0,0	0,0	0,0	0,0	0,0	0,0	0,0	0,0	0,0	PROTECCION SOCIAL
SANEAMIENTO	0,3	0,1	0,1	0,1	1,2	2,4	0,0	0,0	0,1	0,0	0,0	0,3	0,0	0,0	SANEAMIENTO
TRABAJO	0,0	0,0	0,0	0,0	0,0	0,0	0,0	0,0	0,0	0,0	0,0	0,0	0,0	0,0	TRABAJO
TRANSPORTE	5,8	8,3	4,3	1,3	2,0	51,0	0,0	0,0	0,0	0,5	2,5	0,5	1,9	1,5	TRANSPORTE
TURISMO	0,0	0,0	0,4	0,0	0,3	2,0	0,0	0,0	0,0	0,0	0,1	0,0	0,1	0,1	TURISMO
VIVIENDA Y DESARROLLO URBANO	0,0	0,0	0,0	0,0	0,1	1,0	0,0	0,0	0,0	0,0	0,0	0,0	0,0	0,0	VIVIENDA Y DESARROLLO URBANO
<b>TOTAL INVERSIONES</b>	<b>11,0</b>	<b>13,2</b>	<b>10,4</b>	<b>16,2</b>	<b>34,8</b>	<b>159,6</b>	<b>0,6</b>	<b>3,5</b>	<b>10,4</b>	<b>6,5</b>	<b>6,6</b>	<b>6,1</b>	<b>10,6</b>	<b>13,5</b>	<b>TOTAL INVERSIONES</b>

1/ Información actualizada al 30 de setiembre de 2016.

Fuente: MEF.

Elaboración: BCRP - Sucursal Iquitos.



Anexo Nº 13

**SAN MARTÍN: INVERSIÓN NO FINANCIERA DEL GOBIERNO REGIONAL <sup>1/</sup>**  
(Millones de soles)

FUNCIONES	2015						2016								FUNCIONES
	Ago.	Set.	Oct.	Nov.	Dic.	Ene.-Dic.	Ene.	Feb.	Mar.	Abr.	May.	Jun.	Jul.	Ago.	
AGROPECUARIA	0,2	0,2	0,6	0,4	0,8	5,7	0,1	0,3	0,4	0,4	0,3	0,3	0,5	0,4	AGROPECUARIA
CULTURA Y DEPORTE	0,0	0,0	0,0	0,0	0,0	0,1	0,0	0,0	0,0	0,0	0,0	0,0	0,1	0,0	CULTURA Y DEPORTE
EDUCACIÓN	3,9	1,6	2,5	6,4	11,4	43,3	0,3	0,2	3,8	1,8	1,0	1,3	8,6	4,3	EDUCACIÓN
ENERGÍA	0,0	0,0	0,0	0,0	0,2	0,2	0,0	0,0	0,0	0,1	0,0	0,0	0,0	0,1	ENERGÍA
MEDIO AMBIENTE	0,5	0,3	0,6	0,8	1,8	6,2	0,2	0,4	0,5	0,5	0,5	0,5	0,5	0,6	MEDIO AMBIENTE
MINERÍA	0,0	0,0	0,0	0,0	0,0	0,0	0,0	0,0	0,0	0,0	0,0	0,0	0,0	0,0	MINERÍA
ORDEN PUBLICO Y SEGURIDAD	0,2	2,6	0,4	1,3	0,7	6,3	0,1	0,1	0,0	0,0	0,1	0,0	0,7	0,0	ORDEN PUBLICO Y SEGURIDAD
PESCA	0,0	0,0	0,0	0,0	0,0	0,0	0,0	0,0	0,1	0,1	0,0	0,0	0,0	0,0	
PLANEAMIENTO, GESTION Y RESERVA	3,1	2,9	3,5	3,9	17,6	51,0	1,5	2,6	2,4	2,1	2,6	2,5	3,5	2,9	PLANEAMIENTO, GESTION Y RESERVA
PROTECCION SOCIAL	0,0	0,0	0,0	0,0	0,0	0,0	0,0	0,0	0,0	0,0	0,0	0,0	0,0	0,0	PROTECCION SOCIAL
SALUD	11,6	26,3	39,9	55,8	45,6	219,3	0,1	4,2	6,7	18,3	9,6	16,3	18,4	29,3	SALUD
SANEAMIENTO	0,2	0,1	0,3	0,2	0,6	6,6	0,0	0,0	0,7	3,4	2,7	2,1	2,0	0,8	SANEAMIENTO
TRABAJO	0,0	0,0	0,0	0,0	0,0	0,0	0,0	0,0	0,0	0,0	0,0	0,0	0,0	0,0	TRABAJO
TRANSPORTE	34,7	36,1	27,2	29,9	76,3	269,3	0,2	7,6	10,9	15,5	13,0	16,9	13,6	11,0	TRANSPORTE
COMUNICACIONES	0,1	0,0	0,0	0,0	0,0	0,1	0,0	0,0	0,0	0,0	0,0	0,0	0,0	0,0	COMUNICACIONES
COMERCIO	0,1	0,1	0,2	0,0	0,4	1,0	0,0	0,1	0,0	0,7	0,1	0,0	0,1	0,0	COMERCIO
TURISMO	0,1	0,0	0,0	0,1	0,1	0,4	0,0	0,0	0,0	0,0	0,0	0,0	0,0	0,0	TURISMO
VIVIENDA Y DESARROLLO URBANO	0,0	0,0	0,0	0,0	0,0	1,0	0,0	0,0	0,0	0,0	0,0	0,3	0,0	0,0	VIVIENDA Y DESARROLLO URBANO
<b>TOTAL INVERSIONES</b>	<b>54,6</b>	<b>70,3</b>	<b>75,2</b>	<b>98,8</b>	<b>155,6</b>	<b>610,9</b>	<b>2,5</b>	<b>15,6</b>	<b>25,6</b>	<b>42,9</b>	<b>30,0</b>	<b>40,2</b>	<b>47,8</b>	<b>49,4</b>	<b>TOTAL INVERSIONES</b>

1/ Información actualizada al 30 de setiembre de 2016.

Fuente: MEF.

Elaboración: BCRP - Sucursal Iquitos.



Anexo Nº 14

**SAN MARTÍN: INVERSIÓN NO FINANCIERA DE LOS GOBIERNOS LOCALES <sup>1/</sup>**  
(Millones de soles)

FUNCIONES	2015						2016								FUNCIONES
	Ago.	Set.	Oct.	Nov.	Dic.	Ene.-Dic.	Ene.	Feb.	Mar.	Abr.	May.	Jun.	Jul.	Ago.	
AGROPECUARIA	0,7	0,2	0,2	0,1	1,3	5,2	0,0	0,5	0,5	1,0	0,8	0,2	0,3	0,2	AGROPECUARIA
CULTURA Y DEPORTE	0,8	0,6	0,8	0,5	1,1	9,2	0,2	0,4	1,2	0,7	0,5	0,7	0,5	0,5	CULTURA Y DEPORTE
COMERCIO	0,1	0,0	0,1	-0,3	0,2	1,0	0,0	0,2	0,2	0,2	0,2	0,0	0,2	0,2	COMERCIO
EDUCACIÓN	5,8	6,9	6,6	8,3	17,5	89,5	0,3	1,1	2,3	2,3	4,7	4,8	4,2	3,2	EDUCACIÓN
ENERGÍA	0,1	0,1	0,1	0,4	0,2	1,5	0,6	-0,2	0,1	0,8	0,8	0,3	0,2	0,2	ENERGÍA
INDUSTRIA	0,0	0,0	0,0	0,0	0,0	0,1	0,0	0,0	0,0	0,0	0,0	0,0	0,0	0,0	INDUSTRIA
AMBIENTE	0,7	0,8	1,4	0,6	1,2	10,0	0,0	0,7	0,5	-0,4	0,9	0,8	0,3	0,3	AMBIENTE
ORDEN PUBLICO Y SEGURIDAD	0,6	0,9	1,1	0,4	3,0	10,8	0,3	1,0	2,0	1,6	1,8	1,0	0,6	1,2	ORDEN PUBLICO Y SEGURIDAD
PESCA	0,0	0,0	0,0	0,0	0,0	0,0	0,0	0,0	0,0	0,0	0,0	0,0	0,0	0,0	PESCA
PLANEAMIENTO, GESTION Y RESERVA	1,5	1,2	1,5	0,9	6,3	20,5	3,0	0,8	1,5	1,2	1,4	1,2	1,1	1,3	PLANEAMIENTO, GESTION Y RESERVA
PROTECCION SOCIAL	0,1	0,2	0,2	0,3	0,6	2,2	0,1	0,2	0,3	0,2	0,2	0,1	0,2	0,2	PROTECCION SOCIAL
SALUD	0,2	0,1	0,4	0,5	0,8	3,2	0,1	0,1	0,2	0,1	0,1	0,2	0,2	0,0	SALUD
SANEAMIENTO	9,1	8,8	7,4	8,2	24,3	88,1	1,2	3,3	6,4	3,3	3,5	3,9	6,3	6,6	SANEAMIENTO
TRABAJO	0,0	0,0	0,0	0,0	0,0	0,0	0,0	0,0	0,0	0,0	0,0	0,0	0,0	0,0	TRABAJO
TRANSPORTE	3,9	5,1	5,0	6,2	19,6	73,3	0,9	3,3	6,0	6,5	6,3	6,6	10,3	7,0	TRANSPORTE
COMUNICACIONES	0,0	0,0	0,0	0,0	0,0	0,1	0,0	0,0	0,0	0,0	0,0	0,0	0,0	0,0	COMUNICACIONES
TURISMO	0,1	0,1	0,1	0,2	0,5	2,3	0,0	0,0	0,0	0,0	0,0	0,1	0,0	0,0	TURISMO
VIVIENDA Y DESARROLLO URBANO	0,6	1,9	2,1	2,7	9,3	22,4	0,5	0,5	1,5	2,8	1,2	1,6	1,2	0,8	VIVIENDA Y DESARROLLO URBANO
<b>TOTAL INVERSIONES</b>	<b>24,3</b>	<b>26,8</b>	<b>26,9</b>	<b>29,2</b>	<b>86,0</b>	<b>339,4</b>	<b>7,1</b>	<b>11,9</b>	<b>22,6</b>	<b>20,5</b>	<b>22,4</b>	<b>21,3</b>	<b>25,8</b>	<b>21,7</b>	<b>TOTAL INVERSIONES</b>

1/ Información actualizada al 30 de setiembre de 2016.

Fuente: MEF.

Elaboración: BCRP - Sucursal Iquitos.



Anexo Nº 15

**SAN MARTÍN: DEPÓSITOS <sup>1/</sup>**  
(Saldos en millones de soles)

	2015					2016								
	Ago.	Set.	Oct.	Nov.	Dic.	Ene.	Feb.	Mar.	Abr.	May.	Jun.	Jul.	Ago.	
A. BANCA MÚLTIPLE	423	436	424	431	488	494	481	482	469	490	491	506	504	A. BANCA MÚLTIPLE
B. EMPRESAS FINANCIERAS	4	4	4	5	4	5	5	4	5	5	4	4	4	B. EMPRESAS FINANCIERAS
C. CAJAS MUNICIPALES	141	142	141	141	138	138	132	128	130	136	146	154	157	C. CAJAS MUNICIPALES
D. CAJAS RURALES	0	0	0	0	0	0	0	0	0	0	0	0	0	D. CAJAS RURALES
E. BANCO DE LA NACIÓN	192	187	192	181	192	207	203	198	194	189	200	202	206	E. BANCO DE LA NACIÓN
<b>DEPÓSITOS TOTALES</b>	<b>760</b>	<b>769</b>	<b>762</b>	<b>759</b>	<b>823</b>	<b>844</b>	<b>821</b>	<b>813</b>	<b>798</b>	<b>819</b>	<b>842</b>	<b>868</b>	<b>871</b>	<b>DEPÓSITOS TOTALES</b>

<sup>1/</sup> cifras preliminares.

Fuente: SBS y AFP.

Elaboración: BCRP - Sucursal Iquitos.



Anexo Nº 16

**SAN MARTÍN: CRÉDITO <sup>1/</sup>**  
(Saldos en millones de soles)

	2015					2016								
	Ago.	Set.	Oct.	Nov.	Dic.	Ene.	Feb.	Mar.	Abr.	May.	Jun.	Jul.	Ago.	
A. BANCA MÚLTIPLE	1 502	1 515	1 522	1 531	1 534	1 528	1 540	1 505	1 505	1 516	1 521	1 536	1 551	A. BANCA MÚLTIPLE
B. EMPRESAS FINANCIERAS	131	132	135	138	139	140	142	144	145	146	145	144	144	B. EMPRESAS FINANCIERAS
C. CAJAS MUNICIPALES	347	350	348	349	342	342	345	346	350	352	345	344	347	C. CAJAS MUNICIPALES
D. CAJAS RURALES	4	3	3	4	4	4	4	4	4	4	4	4	5	D. CAJAS RURALES
E. EDPYMES	7	8	8	8	9	9	9	9	10	10	10	10	10	E. EDPYMES
F. BANCO DE LA NACIÓN <sup>2/</sup>	116	118	120	121	121	123	124	125	127	129	130	131	132	F. BANCO DE LA NACIÓN <sup>2/</sup>
G. AGROBANCO <sup>3/</sup>	89	90	93	95	96	97	99	100	101	103	102	104	104	G. AGROBANCO <sup>3/</sup>
<b>TOTAL</b>	<b>2 196</b>	<b>2 217</b>	<b>2 229</b>	<b>2 244</b>	<b>2 245</b>	<b>2 242</b>	<b>2 263</b>	<b>2 235</b>	<b>2 242</b>	<b>2 259</b>	<b>2 257</b>	<b>2 273</b>	<b>2 293</b>	<b>TOTAL</b>
Moneda Nacional	2 067	2 094	2 107	2 123	2 127	2 133	2 155	2 147	2 160	2 177	2 175	2 191	2 210	Moneda Nacional
Moneda Extranjera	129	122	122	122	117	110	108	87	82	82	82	83	83	Moneda Extranjera

<sup>1/</sup> cifras preliminares.

<sup>2/</sup> Solo considera los créditos de consumo e hipotecario.

<sup>3/</sup> No considera los créditos a las demás empresas del Sistema Financiero.

Fuente: SBS y AFP.

Elaboración: BCRP - Sucursal Iquitos.

Anexo Nº 17

**SAN MARTÍN: TASA DE MOROSIDAD <sup>1/</sup>**  
(En porcentaje)

ENTIDADES FINANCIERAS	2015					2016							ENTIDADES FINANCIERAS	
	Ago.	Set.	Oct.	Nov.	Dic.	Ene.	Feb.	Mar.	Abr.	May.	Jun.	Jul.		Ago.
Banca Múltiple	9,3	8,9	8,9	8,6	8,9	9,1	9,7	10,0	9,7	10,3	10,9	10,3	11,1	Banca Múltiple
Empresas Financieras	7,0	6,0	5,7	5,7	5,2	5,4	5,8	5,9	5,9	6,2	6,5	6,0	6,1	Empresas Financieras
Cajas Municipales	7,9	8,2	8,3	8,7	7,6	8,2	8,1	9,1	9,0	8,7	8,4	8,4	7,7	Cajas Municipales
Cajas Rurales de Ahorro y Crédito	11,3	4,4	3,7	3,9	3,9	4,1	4,9	5,0	6,4	6,3	5,5	5,5	7,0	Cajas Rurales de Ahorro y Crédito
EDPYMEs	5,3	4,9	4,7	4,1	3,8	4,5	4,7	5,8	4,2	4,8	5,3	5,2	5,5	EDPYMEs
Banco de la Nación <sup>2/</sup>	1,4	1,4	1,3	1,3	1,2	1,1	1,1	1,1	1,1	1,3	1,3	1,3	1,3	Banco de la Nación <sup>2/</sup>
Agrobanco <sup>3/</sup>	1,4	1,6	2,5	2,4	2,1	2,1	2,1	1,4	4,0	4,1	4,4	4,7	5,8	Agrobanco <sup>3/</sup>
<b>TOTAL</b>	<b>8,2</b>	<b>7,8</b>	<b>7,9</b>	<b>7,7</b>	<b>7,7</b>	<b>7,9</b>	<b>8,4</b>	<b>8,6</b>	<b>8,5</b>	<b>9,0</b>	<b>9,3</b>	<b>8,9</b>	<b>9,4</b>	<b>TOTAL</b>

1/ Cifras preliminares, calculadas en base a: (créditos vencidos + créditos en cobranza judicial) / colocaciones brutas.

2/ Solo considera los créditos de consumo e hipotecario.

3/ No considera los créditos a las demás empresas del Sistema Financiero.

Fuente: SBS y AFP.

Elaboración: BCRP - Sucursal Iquitos.