

**BANCO CENTRAL DE RESERVA DEL PERÚ**  
**SUCURSAL IQUITOS**



**SAN MARTÍN: Síntesis de Actividad Económica**  
**JULIO 2016<sup>1</sup>**

**Departamento de Estudios Económicos**

*El Banco Central de Reserva del Perú (BCRP) ha considerado presentar un conjunto de indicadores sectoriales de actividad económica con la finalidad de poder realizar el seguimiento del desempeño de la economía departamental. Para el sector real, se ha utilizado el Valor Bruto de Producción a precios del año 2007 para los sectores disponibles. Cabe señalar que a partir de enero 2014, el Instituto Nacional de Estadística (INEI) ha realizado el cambio de año base (de 1994 a 2007) para la construcción del Producto Bruto Interno (PBI) nacional, estando en elaboración la desagregación departamental. En la medida que se publique referida información, el BCRP volvería a elaborar para cada departamento un indicador agregado de actividad económica.*

<sup>1</sup> En el presente informe participaron Arnulfo Cumbicus y Mario López.

## ÍNDICE

	<i>Página</i>
<b>RESUMEN EJECUTIVO.....</b>	<b>3</b>
<b>I. ACTIVIDAD PRODUCTIVA.....</b>	<b>5</b>
1. Actividad primaria.....	5
1.1. Sector agropecuario.....	5
1.2. Sector pesca .....	6
2. Otros indicadores sectoriales.....	7
2.1 Sector manufactura.....	7
2.2 Despachos de cemento .....	8
2.3 Arribos de turistas a establecimientos de hospedaje.....	9
<b>II. ASPECTOS LABORALES .....</b>	<b>9</b>
1. Empleo .....	9
<b>III. SECTOR EXTERNO .....</b>	<b>10</b>
1. Exportaciones.....	10
<b>IV. CRÉDITO Y DEPÓSITOS.....</b>	<b>11</b>
1. Crédito.....	11
2. Depósitos .....	13
<b>V. EJECUCIÓN DEL PRESUPUESTO DE GASTOS DEL GOBIERNO GENERAL.....</b>	<b>14</b>
1. Gasto corriente no financiero .....	14
<b>VI. ANEXOS .....</b>	<b>17</b>

## RESUMEN EJECUTIVO

---

### Principales hechos de importancia

- Los sectores **pesca** y **agropecuario** crecieron en 59,8 por ciento y 3,1 por ciento interanual en julio, respectivamente.
- En **otros indicadores de actividad económica** crecieron interanual los créditos de consumo (8,9 por ciento), arribos de turistas a los establecimientos de hospedaje (5,6 por ciento), despachos de cemento (4,0 por ciento), crédito total (1,4 por ciento) y empleo en empresas privadas formales de 10 y más trabajadores en Tarapoto (1,3 por ciento). En cambio, cayeron la inversión pública (-11,5 por ciento), crédito hipotecario (-5,9 por ciento) y la producción industrial (-3,7 por ciento).

### Actividad primaria

- El **sector agropecuario** registró un crecimiento de 3,1 por ciento interanual en julio, explicado por los resultados positivos de los sub-sectores agrícola y pecuario, con ello, en el periodo enero-julio de 2016 acumuló una expansión de 5,9 por ciento interanual, explicada por los resultados positivos de los sub-sectores mencionados.
- El **sector pesca** creció en 59,8 por ciento interanual en julio, impulsado por la mayor crianza en piscigranjas de las especies tilapia y paco, con lo cual, en el periodo enero-julio de 2016 acumuló un crecimiento de 77,2 por ciento interanual.

### Otros indicadores de actividad económica

- La **manufactura** cayó en 3,7 por ciento interanual en julio, debido al resultado negativo de la industria no primaria; pero, en el periodo en enero-julio 2016 acumuló un crecimiento de 9,9 por ciento, explicado por los resultados positivos de la industria primaria y no primaria.
- Los **despachos de cemento** crecieron en 4,0 por ciento interanual en julio, debido a la recuperación de los gastos en obras privadas; mientras los gastos en obras públicas registraron un indicador negativo (-11,5 por ciento), debido a la menor inversión en el gobierno nacional y gobiernos locales; con ello, en el periodo enero-julio crecieron en 9,8 por ciento.
- Los **arribos de turistas a establecimientos de hospedaje** crecieron en 5,6 por ciento interanual en julio, debido al mayor dinamismo del turismo interno y receptivo; con ello, en el periodo enero-julio acumularon en promedio un crecimiento de 4,3 por ciento interanual.
- El **empleo** en empresas privadas formales de 10 y más trabajadores en Tarapoto registró un crecimiento de 1,3 por ciento interanual en julio, con ello, en el periodo enero-julio acumuló un crecimiento promedio de 2,9 por ciento interanual, explicado por el mayor requerimiento de trabajadores en cuatro de las cinco ramas de actividad económica, en particular primaria.
- El **crédito total** en San Martín creció en 1,4 por ciento interanual en julio, a S/. 2 273 millones; asimismo, los **créditos de consumo** registraron un crecimiento de 8,9 por ciento, mientras el **crédito hipotecario** se contrajo en 5,9 por ciento interanual.
- La **inversión pública** cayó en 11,5 por ciento interanual en julio, debido a la menor ejecución de obras en los gobiernos locales y gobierno nacional. Respecto al avance de proyectos de envergadura, el **gobierno nacional** desembolsó S/ 3,2 millones en la rehabilitación y remodelación de la infraestructura educativa y equipamiento del colegio N° 0425 César Vallejo, en el distrito de Uchiza, en la provincia de Tocache; y S/ 1,8 millones en el mejoramiento de los servicios universitarios de la Oficina de Desarrollo y Registro Académico

(ODRA) de la Universidad Nacional de San Martín, en el distrito de Morales, en la provincia de San Martín; el **gobierno regional** destinó S/ 7,0 millones en el mejoramiento de la carretera departamental: Rutas SM-105 y SM-106, en las provincias de San Martín y Lamas; S/ 4,6 millones en el mejoramiento de los servicios de salud en el establecimiento de salud de San José de Sisa; S/ 4,3 millones en el mejoramiento de los servicios del Hospital II-2 Tarapoto; y S/ 3,3 millones en el fortalecimiento de la capacidad resolutive del Hospital de Moyobamba con la construcción de una segunda planta de atención; y los **gobiernos locales** invirtieron S/ 2,3 millones en el mejoramiento de la capacidad operativa del pool de maquinaria de la municipalidad distrital de Soritor, en el distrito de Soritor.

**Cuadro N° 1**  
**SAN MARTÍN: OTROS INDICADORES DE ACTIVIDAD ECONÓMICA**  
 (Variación % respecto a similar mes del año anterior)

	Feb.16	Mar.16	Abr.16	May.16	Jun.16	Jul.16
Producción industrial 1/	↑ 28,9	↑ 8,9	↑ 12,9	↑ 0,4	↓ -8,9	↓ -3,7
Despachos de cemento 1/	↑ 22,2	↓ -0,4	↑ 1,2	↑ 18,5	↑ 6,6	↑ 4,0
Arribos a los establecimientos hospedaje	↑ 10,7	↑ 7,3	↑ 2,4	↓ -4,0	↓ -5,2	↑ 5,6
Empleo formal urbano 2/	↑ 1,8	↑ 6,0	↑ 1,6	↑ 2,3	↑ 3,7	↑ 1,3
Crédito total	↑ 6,3	↑ 2,4	↑ 1,8	↑ 1,8	↑ 1,9	↑ 1,4
Crédito de consumo	↑ 8,6	↑ 7,7	↑ 8,2	↑ 13,9	↑ 12,6	↑ 8,9
Crédito hipotecario	↓ -13,0	↓ -15,3	↓ -14,4	↓ -5,8	↓ -6,7	↓ -5,9
Inversión pública 1/	↓ -44,4	↑ 17,5	↓ -31,0	↑ 120,2	↑ 44,8	↓ -11,5

1/ En términos reales.

2/ En empresas de 10 a más trabajadores situadas en la ciudad de Tarapoto.

Fuentes: SBS y AFP, MTPE, MEF, MINCETUR y DIREPRO.

Elaboración: BCRP, Sucursal Iquitos. Departamento de Estudios Económicos.

## I. ACTIVIDAD PRODUCTIVA

### 1. Actividad primaria

#### 1.1. Sector agropecuario

- El sector agropecuario registró un crecimiento de 3,1 por ciento interanual en julio, inducido por los resultados positivos de los sub-sectores agrícola y pecuario, con ello, en el periodo enero-julio de 2016 acumuló un crecimiento de 5,9 por ciento interanual, explicado por los resultados positivos de ambos sub-sectores mencionados.

**Cuadro N° 2**  
**SAN MARTÍN: PRODUCCIÓN DE PRINCIPALES PRODUCTOS AGROPECUARIOS<sup>1/</sup>**  
 (Toneladas)

Sub-sectores	Estructura Porcentual 2014 <sup>2/</sup>	Julio			Enero - Julio			
		2016	Var. %	Contribución <sup>3/</sup>	2015	2016	Var. %Contribución <sup>3/</sup>	
<b>AGRÍCOLA</b>	<b>87,5</b>		<b>2,6</b>	<b>2,3</b>		<b>6,4</b>	<b>5,7</b>	
<b>Orientado a la industria</b>	<b>40,0</b>		<b>7,3</b>	<b>3,0</b>		<b>10,8</b>	<b>5,6</b>	
Caña de azúcar	1,1	21 883	16,7	0,1	151 531	152 380	0,6	0,0
Palma aceitera	6,3	25 429	-18,3	-1,1	201 497	192 245	-4,6	-0,2
Maíz amarillo duro	4,9	16 155	-15,8	-1,3	90 747	78 190	-13,8	-0,7
Cacao	11,5	4 062	21,7	2,3	23 979	25 618	6,8	0,7
Café	16,2	6 041	19,1	2,9	80 355	95 290	18,6	5,8
<b>Orientado al mercado interno</b>	<b>47,5</b>		<b>-1,5</b>	<b>-0,7</b>			<b>0,4</b>	<b>0,1</b>
Arroz cáscara	31,5	62 486	-4,9	-1,6	383 612	393 247	2,5	0,6
Yuca	2,1	8 991	-1,1	0,0	57 814	58 443	1,1	0,0
Plátano	9,3	36 879	-6,6	-0,6	269 825	249 406	-7,6	-0,6
Naranja	0,8	5 558	-5,6	-0,1	28 677	28 596	-0,3	0,0
Piña	0,4	1 075	60,2	0,1	7 880	7 527	-4,5	0,0
Papaya	0,4	1 905	42,6	0,1	9 258	12 399	33,9	0,1
Otros	3,0	7 728	154,0	1,4	77 284	82 303	-0,4	0,0
<b>PECUARIO</b>	<b>12,5</b>		<b>6,9</b>	<b>0,8</b>			<b>2,0</b>	<b>0,2</b>
Carne de aves <sup>4/</sup>	7,4	3 251	9,7	0,7	20 020	19 813	-1,0	-0,1
Carne de porcino <sup>4/</sup>	0,5	273	14,2	0,1	1 489	1 645	10,5	0,0
Carne de vacuno <sup>4/</sup>	1,2	481	-4,6	-0,1	3 300	3 491	5,8	0,1
Huevos	1,7	1 086	3,4	0,1	6 168	6 703	8,7	0,1
Leche	1,5	2 891	4,3	0,1	19 118	19 746	3,3	0,0
Otros	0,0	4	-20,0	0,0	37	33	-10,8	0,0
<b>SECTOR AGROPECUARIO</b>	<b>100,0</b>		<b>3,1</b>	<b>3,1</b>			<b>5,9</b>	<b>5,9</b>

1/ Cifras preliminares.

2/ A precios de 2007.

3/ En base a la estructura porcentual de similar periodo de 2015.

4/ Peso neto.

Fuente: DRASAM y MINAGRI.

Elaboración: BCRP, Sucursal Iquitos. Departamento de Estudios Económicos.

- El sub-sector agrícola registró un crecimiento de 2,6 por ciento interanual en julio, debido a la mayor producción de café, cacao, piña y papaya; los casos de café y cacao se explicaron por las nuevas plantaciones en producción; y los casos de piña y papaya por la temporada de cosechas; con ello, en el periodo enero-julio acumuló un aumento de 6,4 por ciento.



- El sub-sector pecuario registró una expansión de 6,9 por ciento interanual en julio, explicada por la mayor producción de carne (aves y porcino), leche y huevos; con ello, en el periodo enero-julio de 2016 acumuló un crecimiento de 2,0 por ciento interanual.
- En julio fin de la presente campaña, las siembras se contrajeron en 0,5 por ciento (62 hectáreas menos) frente a similar mes del año anterior, debido a factores de climáticos y falta de semillas, que afectaron las siembras de yuca y frejol.
- En la campaña 2015-2016 (periodo agosto-julio), las siembras crecieron en 5,6 por ciento (9 439 hectáreas más) frente a las registradas en campaña anterior (2014-2015), debido a la disponibilidad agua en los ríos, y lluvias favorables para el cultivos arroz; y el apoyo privado y público para el cultivo café.

**Cuadro N° 3**  
**SAN MARTÍN: SUPERFICIE SEMBRADA 1/**  
(Hectáreas)

	Campaña Agrícola <sup>2/</sup>		Variación	
	2014/2015	2015/2016	Absoluta	Porcentual
<b>CULTIVOS TRANSITORIOS</b>	<b>157 651</b>	<b>162 914</b>	<b>5 264</b>	<b>3,3</b>
Arroz cáscara	90 216	101 345	11 129	12,3
Maíz amarillo	53 569	48 384	-5 185	-9,7
Maní	605	446	-159	-26,3
Yuca	7 175	7 121	-54	-0,8
Frijol grano seco	3 999	3 898	-101	-2,5
Frijol chichayo	1 233	1 089	-144	-11,6
Otros	854	631	-223	-26,1
<b>CULTIVOS PERMANENTES</b>	<b>11 256</b>	<b>15 431</b>	<b>4 175</b>	<b>37,1</b>
Palma aceitera	51	265	214	419,6
Plátano	2 716	2 758	42	1,5
Papaya	405	533	128	31,6
Café	2 982	2 992	10	0,3
Cacao	3 998	6 493	2 495	62,4
Otros	8 084	11 875	3 791	46,9
<b>Total</b>	<b>168 907</b>	<b>178 345</b>	<b>9 439</b>	<b>5,6</b>

1/ Cifras preliminares.

2/ De agosto a julio.

Fuente: DRASAM.

Elaboración: BCRP, Sucursal Iquitos. Departamento de Estudios Económicos

## 1.2. Sector pesca

- La producción interna de pescado creció en 59,8 por ciento interanual en julio, debido a la mayor crianza en piscigranjas de las especies tilapia, paco, gamitana y camarón gigante; y por la abundancia de la especie boquichico en los ríos Huallaga y Saposoa.
- En el periodo enero-julio la producción interna acumuló una expansión de 77,2 por ciento interanual, inducida por la mayor crianza en piscigranjas de las especies tilapia (237 toneladas métricas más), paco (162 toneladas métricas más) y gamitana (84 toneladas métricas más).



**Cuadro N° 4**  
**SAN MARTÍN: PRODUCCIÓN PESQUERA 1/**  
(Toneladas)

	Julio		Var. %	Enero - Julio		Var. %
	2015	2016		2015	2016	
<b>Producción Interna</b>	<b>127</b>	<b>203</b>	<b>59,8</b>	<b>703</b>	<b>1 246</b>	<b>77,2</b>
<b>Fresco</b>	<b>127</b>	<b>203</b>	<b>59,8</b>	<b>703</b>	<b>1 246</b>	<b>77,2</b>
Tilapia	66	117	77,3	483	720	49,1
Gamitana	17	21	23,5	85	169	98,8
Camaron gigante	1	2	100,0	13	10	-23,1
Paco	18	38	111,1	77	239	210,4
Paiche	0	0	-	1	0	-
Boquichico	2	10	400,0	10	55	450,0
Otras especies	23	15	-34,8	34	53	55,9
<b>SECTOR PESCA 1/</b>			<b>59,8</b>			<b>77,2</b>

1/ A precios de 2007. Cifras preliminares.

Fuente: DIREPRO.

Elaboración: BCRP, Sucursal Iquitos. Departamento de Estudios Económicos.

## 2. Otros indicadores sectoriales

### 2.1 Sector manufactura

- La manufactura de San Martín registró una contracción de 3,7 por ciento interanual en julio, explicada por el resultado negativo de la industria no primaria.
- En el periodo enero-julio de 2016, el sector manufactura acumuló un crecimiento de 9,9 por ciento interanual, inducido por la expansión de la industria primaria y no primaria.
- La industria primaria no registró indicador de comportamiento frente a julio del año anterior, al registrarse índices nulos, debido a la ausencia de producción de biodiesel; pero en el periodo enero-julio de 2016 acumuló un crecimiento de 37,0 por ciento interanual.
- La industria no primaria registró una disminución en 3,7 por ciento interanual en julio, debido a la menor producción de aceite y manteca; bebidas gaseosas; bloques; jabón y madera aserrada; sin embargo, en el periodo enero-julio de 2016 acumuló un crecimiento de 9,9 por ciento interanual, explicado por la mayor producción de aceite y manteca; cemento; queso y mantequilla; biodiesel; jabón y chocolates.

**Cuadro N° 5**  
**SAN MARTÍN: ÍNDICE DE VOLUMEN FÍSICO MANUFACTURERO 1/**  
(Var. % real respecto a similar periodo del año anterior)

Ramas de actividad	Estructura % 2014 2/	Julio		Enero-Julio	
		Var. %	Contribución3/	Var. %	Contribución3/
<b>MANUFACTURA PRIMARIA</b>	<b>1,0</b>	-	-	37,0	
Biodiesel	1,0	-	-	37,0	1,1
<b>MANUFACTURA NO PRIMARIA</b>	<b>99,0</b>	<b>-3,7</b>		<b>9,2</b>	
Aceite y manteca	54,5	-8,0	-4,6	12,4	6,6
Queso y mantequilla	3,6	18,9	0,7	33,6	1,1
Chocolates	0,2	5 691,9	0,4	884,1	0,6
Bebidas gaseosas	2,4	-18,8	-1,0	-31,7	-1,7
Madera aserrada	2,5	-18,0	-0,3	-14,5	-0,2
Jabón	3,5	-7,4	-0,3	18,5	0,8
Ladrillos, bloques y adoquines	1,3	-38,1	-0,3	-26,0	-0,3
Cemento	31,0	6,6	1,7	7,2	2,1
<b>SECTOR MANUFACTURA</b>	<b>100,0</b>	<b>-3,7</b>	<b>-</b>	<b>9,9</b>	<b>9,9</b>

1/ Cifras preliminares.

2/ A precios de 2007.

3/ En base a la estructura porcentual de similar periodo de 2015.

Fuente: DIREPRO y Empresas.

Elaboración: BCRP, Sucursal Iquitos. Departamento de Estudios Económicos.

**Gráfico N° 1**  
**SAN MARTÍN: IVF MANUFACTURA NO PRIMARIA**  
 (Var. % real respecto a similar periodo del año anterior)

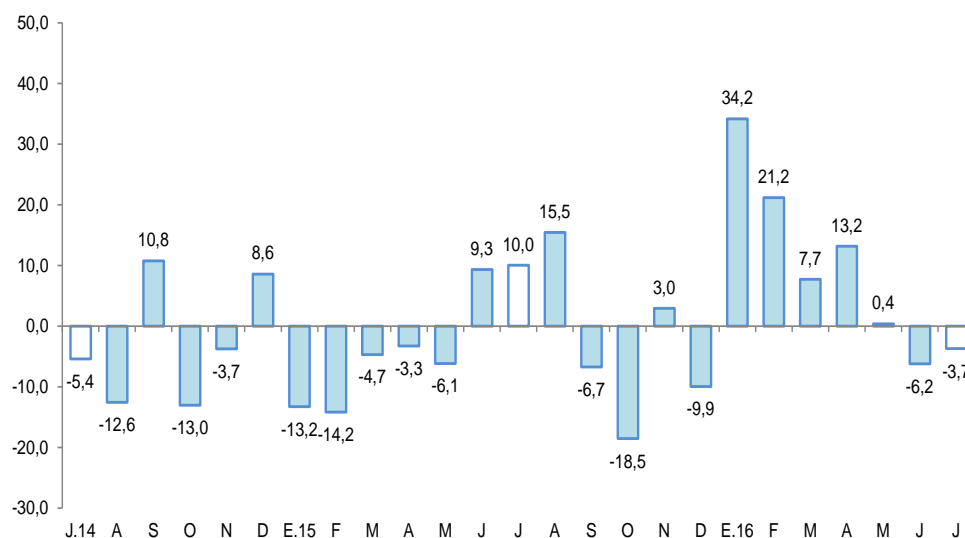

Fuente: DIREPRO y EMPRESAS  
 Elaboración: BCRP, Sucursal Iquitos. Departamento de Estudios Económicos.

## 2.2 Despachos de cemento

- Los despachos de cemento registraron un crecimiento de 4,0 por ciento interanual en julio, impulsados por la recuperación de los gastos en obras privadas, mientras que los gastos en obras públicas registraron un indicador negativo (-11,5 por ciento), debido a la menor inversión en el gobierno nacional y gobiernos locales.
- En el periodo enero-julio de 2016, los despachos de cemento acumularon un crecimiento de 9,8 por ciento interanual, explicado por la recuperación de los gastos en obras privadas; mientras que los gastos en obras públicas acumularon un indicador negativo de 2,7 por ciento interanual, debido a la menor inversión en el gobierno nacional y los gobiernos locales.

**Gráfico N° 2**  
**SAN MARTÍN: DESPACHOS DE CEMENTO**  
 (Var. % respecto a similar periodo del año anterior)

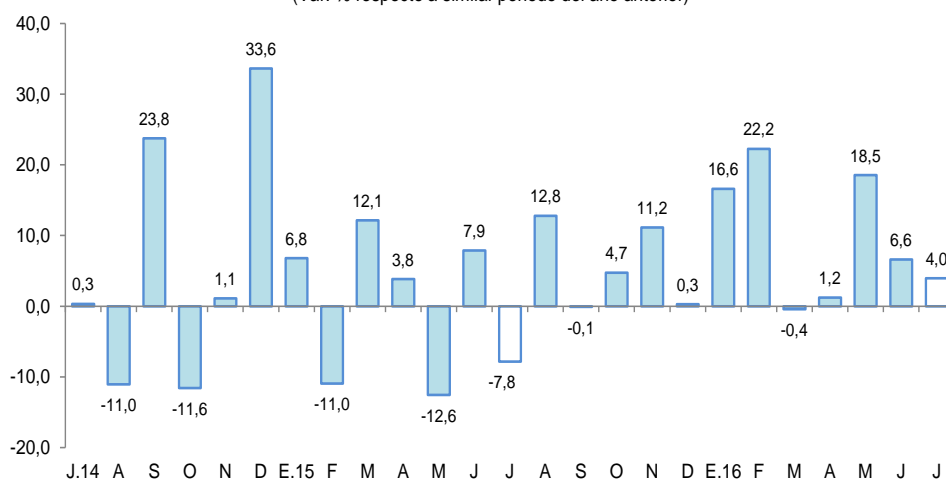

Fuente: Cementos Pacasmayo y Cementos Selva.  
 Elaboración: BCRP, Sucursal Iquitos. Departamento de Estudios Económicos.





### 2.3 Arribos de turistas a establecimientos de hospedaje

- El número de arribos de turistas a los establecimientos de hospedaje se incrementó en 5,6 por ciento interanual en julio. El turismo interno creció en 5,0 por ciento; y también el receptivo (turistas extranjeros) en 35,1 por ciento interanual.
- En el periodo enero-julio de 2016, el número de arribos de turistas a los establecimientos de hospedaje acumuló un crecimiento de 4,3 por ciento interanual. El turismo interno avanzó en 4,0 por ciento; y también el receptivo (turistas extranjeros) en 16,0 por ciento.

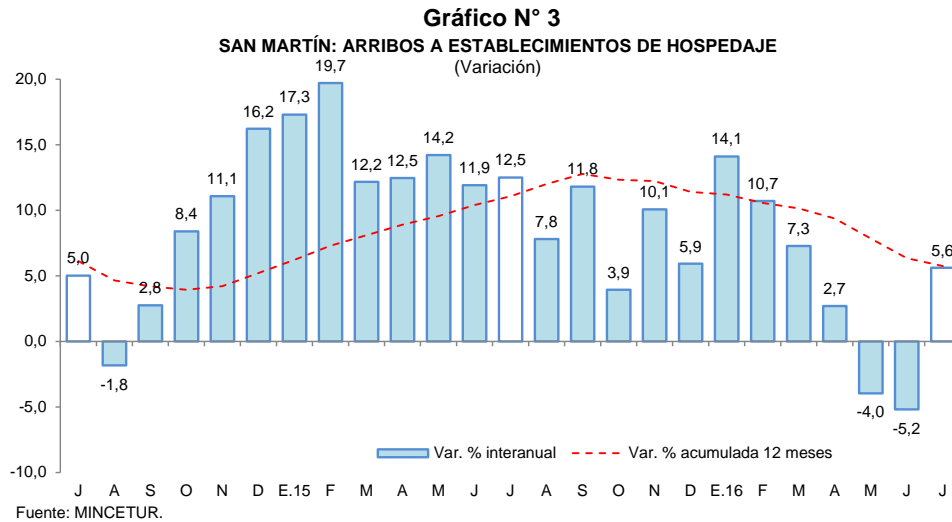

## II. ASPECTOS LABORALES

### 1. Empleo

- El empleo en empresas privadas formales de 10 y más trabajadores en Tarapoto registró un crecimiento de 1,3 por ciento interanual en julio, explicado por el mayor requerimiento de trabajadores en cuatro de las cinco ramas de actividad económica, en particular transporte (10,4 por ciento) y manufactura (9,5 por ciento).
- En el periodo enero-julio de 2016, el empleo en empresas privadas formales acumuló un crecimiento de 2,9 por ciento interanual, explicado por los mayores requerimientos de puestos de trabajo en cuatro de las cinco ramas de actividad económica, en particular primaria (10,5 por ciento) y servicios (5,3 por ciento).

**Cuadro N° 6**  
**CIUDAD DE TARAPOTO: ÍNDICE MENSUAL DE EMPLEO EN EMPRESAS PRIVADAS FORMALS DE 10 A MÁS TRABAJADORES, POR RAMA DE ACTIVIDAD<sup>1/</sup>**  
(Octubre 2010=100)

Rama de Actividad	Julio			Enero - Julio		
	2015	2016	Var. %	2015	2016	Var. %
Primaria <sup>2/</sup>	121,4	126,5	4,2	114,8	126,9	10,5
Manufactura	82,0	89,8	9,5	80,3	84,5	5,2
Comercio	139,5	139,6	0,1	142,2	137,7	-3,1
Transporte y Comunicaciones	146,4	161,6	10,4	145,5	148,7	2,2
Servicios <sup>3/</sup>	135,2	134,9	-0,3	123,4	129,9	5,3
<b>Total</b>	<b>130,2</b>	<b>131,9</b>	<b>1,3</b>	<b>124,6</b>	<b>128,1</b>	<b>2,9</b>

Nota: La información corresponde al primer día de cada mes.

1/ Cifras preliminares.

2/ Conformada por las subramas agricultura, pesca e hidrocarburos.

3/ Conformada por las subramas servicios prestados a empresas, restaurantes y hoteles, establecimientos financieros, enseñanza, servicios sociales y comunales; y electricidad, gas y agua.

Fuente: MTPE – Encuesta Nacional de Variación Mensual del Empleo (ENVME).

Elaboración: BCRP, Sucursal Iquitos. Departamento de Estudios Económicos.



**Gráfico N° 4**  
**CIUDAD DE TARAPOTO: EMPLEO FORMAL URBANO EN EMPRESAS DE 10 A MÁS TRABAJADORES**  
 (Var. % respecto a similar período del año anterior)

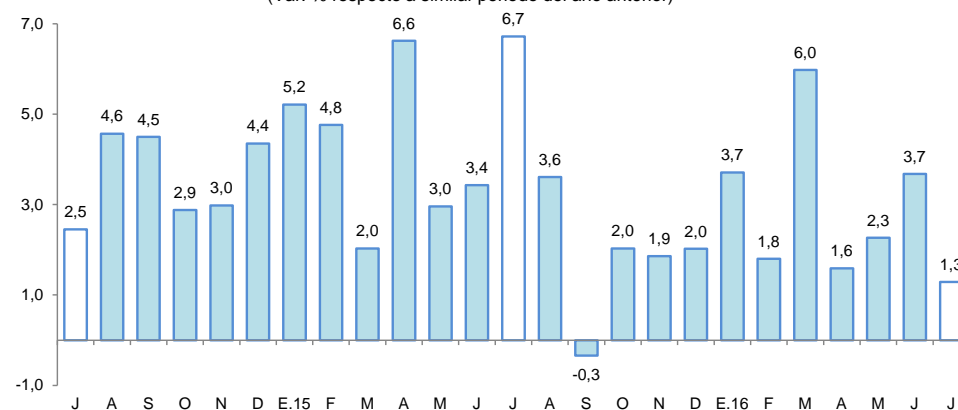

Fuente: MTPE – Encuesta Nacional de Variación Mensual del Empleo (ENVME).

### III. SECTOR EXTERNO

#### 1. Exportaciones

- Las exportaciones (US\$ 19,4 millones) registraron un crecimiento de 3,4 por ciento interanual en julio, explicada por los mayores volúmenes exportados de café, cacao en grano y manteca.
- En el periodo enero-julio de 2016, las exportaciones acumularon un crecimiento de 0,3 por ciento interanual, explicada por las mayores ventas de café en grano y maderas.

**Cuadro N° 7**  
**SAN MARTÍN: EXPORTACIONES POR GRUPO DE PRODUCTOS <sup>1/</sup>**  
 (Valor FOB en millones de US\$)

Tipo	Estructura % 2015	Julio			Enero-Julio		
		2015	2016	Var. % <sup>2/</sup>	2015	2016	Var. %
<b>PRODUCTOS TRADICIONALES</b>	<b>28,5</b>	<b>2,3</b>	<b>5,4</b>	<b>131,2</b>	<b>11,7</b>	<b>12,2</b>	<b>4,6</b>
Algodón	0,0	0,0	0,0	-	0,0	0,0	-
Café	28,5	2,3	5,4	131,2	11,7	12,2	4,6
<b>PRODUCTOS NO TRADICIONALES</b>	<b>71,5</b>	<b>16,4</b>	<b>14,0</b>	<b>-14,6</b>	<b>60,2</b>	<b>60,0</b>	<b>-0,5</b>
Agropecuarios	69,6	15,6	13,7	-12,2	58,7	57,5	-2,0
Pesqueros	0,0	0,0	0,0	-	0,0	0,0	-
Maderas	0,3	0,0	0,2	-	0,1	1,4	1 025,6
Otros no tradicionales	1,6	0,8	0,1	-88,1	1,4	1,1	-25,9
<b>TOTAL EXPORTACIONES</b>	<b>100,0</b>	<b>18,8</b>	<b>19,4</b>	<b>3,4</b>	<b>72,0</b>	<b>72,2</b>	<b>0,3</b>

<sup>1/</sup> Cifras preliminares.

Fuente: SUNAT.

Elaboración: BCRP, Sucursal Iquitos. Departamento de Estudios Económicos.

- Las exportaciones de productos tradicionales registraron un crecimiento de 131,2 por ciento interanual, debido a mayores volúmenes exportados de café; con ello, en el periodo enero-julio de 2016 acumularon un crecimiento de 4,6 por ciento interanual.
- Las exportaciones de productos no tradicionales disminuyeron en 14,6 por ciento interanual en julio, inducidas por las menores ventas de productos agropecuarios, en particular, aceite vegetal y conservas de palmito; sumado la ausencia de ventas de aceite crudo de palma; con ello en el periodo enero-julio de 2016 registraron una disminución de 0,5 por ciento interanual.

- En el periodo enero-julio los principales mercados de destino de las exportaciones fueron: Holanda, Bélgica, Colombia, Estados Unidos y Chile; el primero de ellos adquirió el 15,9 por ciento del valor de los productos exportados, Bélgica el 14,3 por ciento, Colombia el 13,2 por ciento, Estados Unidos el 11,1 por ciento, Chile el 8,2 por ciento.

#### IV. CRÉDITO Y DEPÓSITOS

##### 1. Crédito

- El crédito registró un incremento de 1,4 por ciento interanual en julio. En la banca múltiple, que canaliza el 67,6 por ciento del total, el crédito se contrajo en 1,0 por ciento interanual; mientras que, en las instituciones no bancarias creció en 2,7 por ciento. Al finalizar el mes, el crédito acumuló un saldo de S/ 2 273 millones, de los cuales, el 96,4 por ciento se encuentra colocado en moneda nacional, es decir, S/ 2 191 millones.

Cuadro N° 8

#### SAN MARTÍN: CRÉDITO (NOMINAL SBS) - JULIO 2016

En millones de soles

	Estructura % Jul-16	Julio		Var.% Nominal
		2015	2016	Jul-16 / Jul-15
<b>Banco de la Nación</b>	<b>5,8</b>	<b>114</b>	<b>131</b>	<b>14,3</b>
<b>Agrobanco</b>	<b>4,6</b>	<b>87</b>	<b>104</b>	<b>20,1</b>
<b>Banca Múltiple</b>	<b>67,6</b>	<b>1 551</b>	<b>1 536</b>	<b>-1,0</b>
<b>Instituciones No Bancarias</b>	<b>22,1</b>	<b>489</b>	<b>502</b>	<b>2,7</b>
Financieras	6,3	130	144	10,4
Cajas Municipales	15,1	348	344	-1,0
Cajas Rurales	0,2	4	4	3,5
Edpymes	0,4	7	10	41,4
Arrendamiento Financiero	0,0	0	0	-
<b>TOTAL</b>	<b>100,0</b>	<b>2 241</b>	<b>2 273</b>	<b>1,4</b>
<b>Empresas</b>	<b>66,9</b>	<b>1 528</b>	<b>1 522</b>	<b>-0,4</b>
<b>Personas</b>	<b>33,1</b>	<b>713</b>	<b>752</b>	<b>5,4</b>
Consumo	26,2	547	595	8,9
Hipotecario	6,9	166	156	-5,9
MN	96,4	2 096	2 191	4,5
ME	3,6	145	83	-43,0
ME (Mill. US\$)		45	25	-45,8

Fuente: SBS y AFP

Elaboración: BCRP, Sucursal Iquitos. Departamento de Estudios Económicos.

- Según tipo de crédito, destaca el crecimiento del segmento personas, específicamente créditos de consumo (8,9 por ciento).

**Gráfico N° 5**

**SAN MARTÍN: EVOLUCIÓN DEL CRÉDITO**  
(Var. % respecto a similar mes del año anterior)

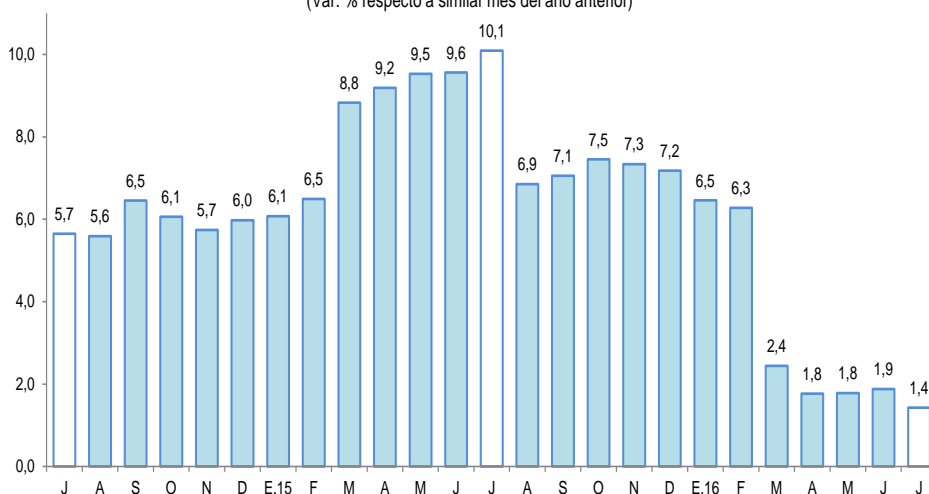

Fuente: SBS y AFP.

- El ratio crédito/depositos pasó de 2,77 en julio del año anterior a 2,62 en julio de 2016, es decir, cayó en 0,15 puntos porcentuales, lo que significa que el crecimiento de los créditos es menos dinámico que el registrado por los depósitos, además, un ratio mayor que la unidad, indica que San Martín es un demandante neto de crédito.
- Por tipo de moneda, el crédito en moneda nacional aumentó en 4,5 por ciento; mientras que, en moneda extranjera disminuyó en 43,0 por ciento; con ello, la participación relativa del crédito en moneda nacional se incrementó en 2,9 puntos porcentuales.

**Gráfico N° 6**

**SAN MARTÍN: EVOLUCIÓN DEL CRÉDITO POR TIPO DE MONEDA**  
(Var. % respecto a similar mes del año anterior)

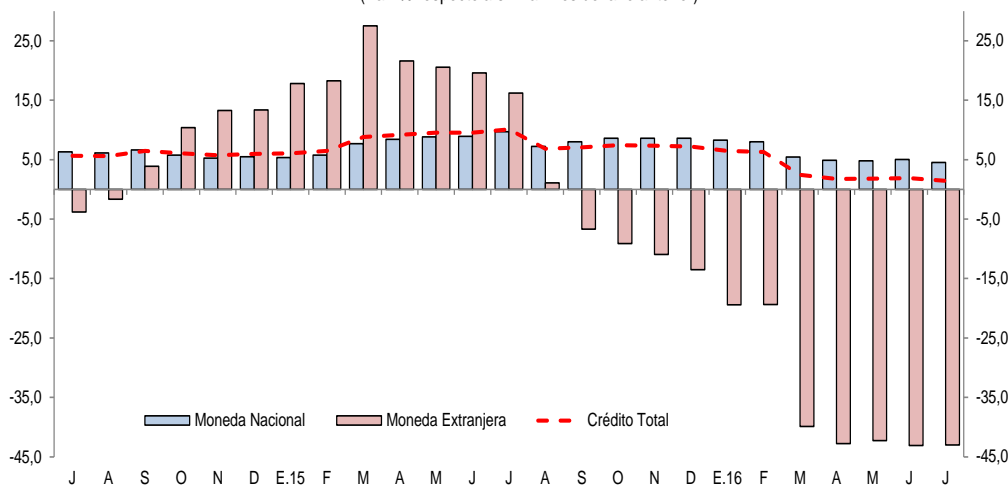

Fuente: SBS y AFP.

- La mayor participación relativa en el total de los créditos, la tiene el Banco de Crédito (20,9 por ciento), Banco Continental (20,2 por ciento), Banco Scotiabank (10,1 por ciento), CMAC de Piura (9,6 por ciento) y Banco Interbank (7,9 por ciento); que en conjunto intermediaron el 68,7 por ciento del total.
- La tasa de morosidad en julio de 2016 fue de 8,9 por ciento, mayor en 0,8 puntos porcentuales respecto a similar mes del año anterior. La tasa de morosidad en las cajas municipales (8,4 por ciento) creció en 0,8 puntos porcentuales; y en la banca múltiple (10,3 por ciento) se incrementó en 0,9 puntos porcentuales.



**Gráfico N° 7**  
**SAN MARTÍN: TASA DE MOROSIDAD<sup>1/</sup>**  
(Porcentaje)

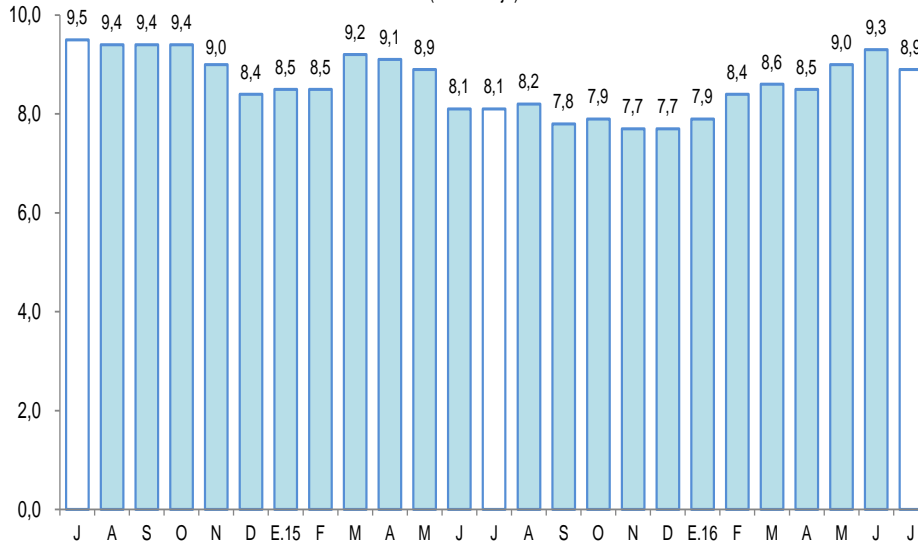

<sup>1/</sup> preliminar, calculado en base a: (créditos vencidos + créditos en cobranza judicial) / colocaciones brutas.  
Fuente: SBS y AFP.

## 2. Depósitos

- Los depósitos crecieron en 7,3 por ciento interanual en julio, a S/ 868 millones, impulsados por la expansión de los depósitos de ahorro (18,9 por ciento) y a la vista (1,1 por ciento); mientras que, los depósitos a plazo disminuyeron en 8,8 por ciento. La expansión se registró tanto en moneda nacional (8,2 por ciento), como en moneda extranjera (1,2 por ciento).

**Cuadro N° 9**  
**SAN MARTÍN: DEPÓSITOS (NOMINAL SBS) - JULIO 2016**

En millones de soles

	Estructura % Jul-16	Julio		Var.% Nominal Jul-16 / Jul-15
		2015	2016	
<b>Banco de la Nación</b>	<b>23,3</b>	<b>195</b>	<b>202</b>	<b>3,6</b>
<b>Banca Múltiple</b>	<b>58,4</b>	<b>475</b>	<b>506</b>	<b>6,7</b>
<b>Instituciones No Bancarias</b>	<b>18,3</b>	<b>139</b>	<b>159</b>	<b>14,5</b>
Financieras	0,5	4	4	-0,2
Cajas Municipales	17,8	134	154	15,3
Cajas Rurales	0,0	0	0	-76,4
<b>TOTAL</b>	<b>100,0</b>	<b>809</b>	<b>868</b>	<b>7,3</b>
Vista	32,2	277	280	1,1
Ahorro	50,8	371	441	18,9
A plazo	16,9	161	147	-8,8
MN	87,6	703	760	8,2
ME	12,4	106	108	1,2
ME (Mill. US\$)		33	32	-3,8

Fuente: SBS y AFP

Elaboración: BCRP, Sucursal Iquitos. Departamento de Estudios Económicos.

**Gráfico N° 8**  
**SAN MARTÍN: EVOLUCIÓN DE LOS DEPÓSITOS**  
 (Var. % respecto a similar mes del año anterior)

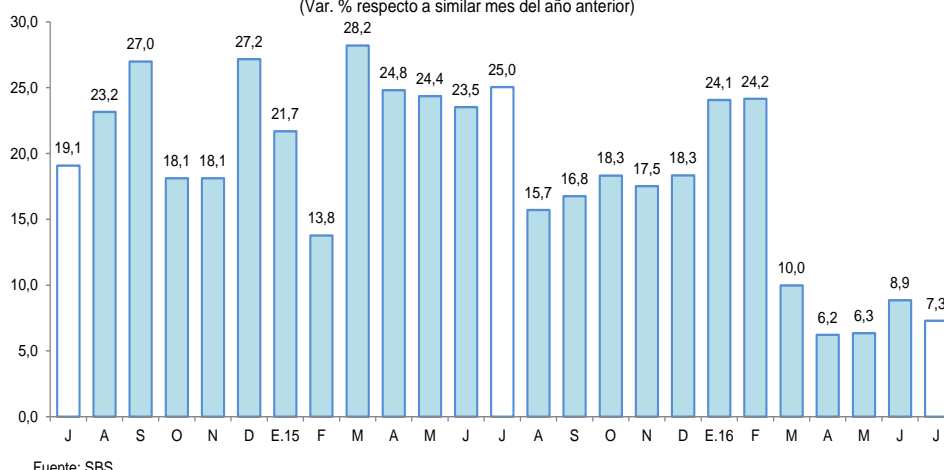

- Las captaciones de la banca múltiple aumentaron en 6,7 por ciento; y en las instituciones no bancarias crecieron en 14,5 por ciento, por mayores saldos de las CMAC’s de Piura y Huancayo. La banca múltiple alcanzó una participación de 58,4 por ciento; las instituciones no bancarias el 18,3 por ciento; y el Banco de la Nación tiene el 23,3 por ciento restante.
- La mayor participación en los depósitos la tienen el Banco de la Nación (23,3 por ciento), Banco de Crédito (22,8 por ciento), Banco Continental (22,0 por ciento), CMAC de Piura (14,7 por ciento) y Banco Scotiabank (6,2 por ciento); que en conjunto captan el 89,0 por ciento.
- La dolarización de la liquidez fue de 12,4 por ciento, es decir, menor en 0,7 puntos porcentuales a la tasa registrada en julio del año anterior. El incremento de la liquidez en moneda nacional fue impulsado por los mayores depósitos de ahorro; mientras que, la caída en moneda extranjera se explicó por los menores depósitos a plazo y de ahorro.

**Gráfico N° 9**  
**SAN MARTÍN: EVOLUCIÓN DE LOS DEPÓSITOS POR TIPO DE MONEDA**  
 (Var. % respecto a similar mes del año anterior)

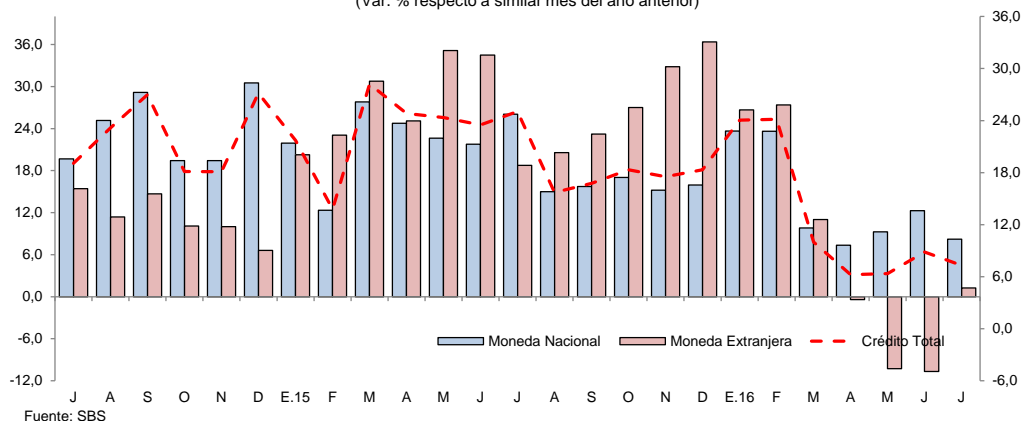

## V. EJECUCIÓN DEL PRESUPUESTO DE GASTOS DEL GOBIERNO GENERAL

### 1. Gasto corriente no financiero

- El gasto corriente no financiero cayó en 9,5 por ciento interanual en julio, inducido por los menores gastos en el gobierno nacional y los gobiernos locales; mientras el gasto del gobierno regional creció en 8,8 por ciento, debido a más remuneraciones, ligado al monto de S/ 300,0 de aguinaldo por Fiestas Patrias fijado por la Ley N° 30372, Ley del Presupuesto Público para el año fiscal de 2016. El caso del gobierno nacional se explicó por los menores gastos en bienes y servicios, otros gastos corrientes, y donaciones y transferencias; y el caso de los gobiernos locales se asoció a la disminución en bienes y servicios, pensiones, donaciones y transferencias y otros gastos corrientes.

- En el periodo enero-julio de 2016, el gasto corriente no financiero acumuló una expansión de 3,1 por ciento interanual, explicada por el mayor gasto en los gobiernos locales y el gobierno regional; mientras que los gastos del gobierno nacional disminuyeron en 3,5 por ciento.

**Cuadro N° 10**  
**SAN MARTÍN: GASTO CORRIENTE NO FINANCIERO <sup>1//</sup>**

(Millones de soles)

	Julio			Enero-Julio		
	2015	2016	Var. % real	2015	2016	Var. % real
Gobierno nacional	67,7	51,3	-27,5	373,1	373,3	-3,5
Gobierno regional	61,1	68,3	8,8	357,7	397,2	7,5
Gobiernos locales	18,6	18,3	-3,1	104,3	119,0	12,0
<b>Total</b>	<b>147,4</b>	<b>137,9</b>	<b>-9,5</b>	<b>835,1</b>	<b>889,6</b>	<b>3,1</b>

1/ Información actualizada al 31 de agosto de 2016.

Fuente: MEF.

Elaboración: BCRP, Sucursal Iquitos.

## 2. Inversión pública

- La inversión pública registró una caída de 11,5 por ciento interanual en julio, explicada por la menor ejecución de obras en los gobiernos locales y el gobierno nacional; mientras que la inversión del gobierno regional registró un crecimiento de 47,2 por ciento interanual.
- En el período enero-julio de 2016, la inversión pública acumuló una contracción de 2,7 por ciento interanual, explicada por la menor ejecución de obras en el gobierno nacional y gobiernos locales; mientras la inversión del gobierno nacional creció en 25,8 por ciento.
- La inversión ejecutada en el periodo enero-julio representó el 31,6 por ciento del presupuesto institucional modificado (PIM); el gobierno regional avanzó el 42,5 por ciento; los gobiernos locales el 24,8 por ciento; y el gobierno nacional el 22,8 por ciento.

**Cuadro N° 11**  
**SAN MARTÍN: INVERSIÓN PÚBLICA <sup>1/2/</sup>**

(Millones de soles)

	Julio			Enero-Julio		
	2015	2016	Var. % real	2015	2016	Var. % real
Gobierno nacional	12,6	10,6	-18,7	74,0	44,2	-42,6
Gobierno regional	31,5	47,8	47,2	156,4	204,6	25,8
Gobiernos locales	48,2	25,8	-47,9	146,3	131,6	-13,1
<b>Total</b>	<b>92,3</b>	<b>84,2</b>	<b>-11,5</b>	<b>376,7</b>	<b>380,4</b>	<b>-2,7</b>

1/ Información actualizada al 31 de agosto de 2016.

2/ Comprende la adquisición de activos no financieros.

Fuente: MEF.

Elaboración: BCRP, Sucursal Iquitos.

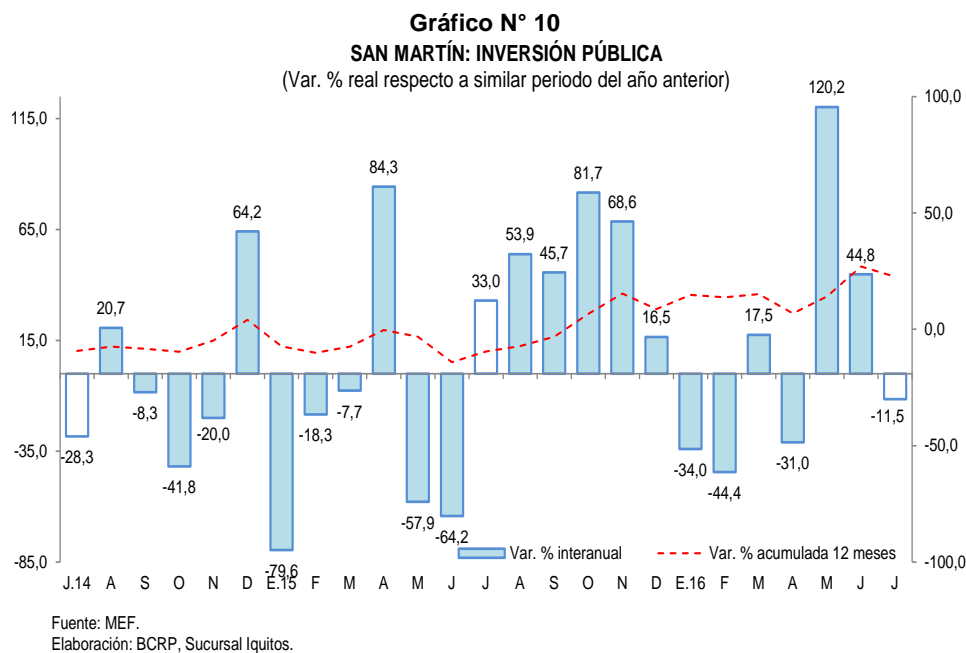

- El **gobierno nacional** desembolsó S/ 3,2 millones en la rehabilitación y remodelación de la infraestructura educativa y equipamiento del colegio N° 0425 César Vallejo, en el distrito de Uchiza, en la provincia de Tocache; y S/ 1,8 millones en el mejoramiento de los servicios universitarios de la Oficina de Desarrollo y Registro Académico (ODRA) de la Universidad Nacional de San Martín, en distrito de Morales, en la provincia de San Martín.
- El **gobierno regional** destinó S/ 7,0 millones en el mejoramiento de la carretera departamental: Rutas SM-105 y SM-106, en las provincias de San Martín y Lamas; S/ 4,6 millones en mejoramiento de los servicios de salud en el establecimiento de salud de San José de Sisa; S/ 4,3 millones en el mejoramiento de los servicios del Hospital II-2 Tarapoto; y S/ 3,3 millones en el fortalecimiento de la capacidad resolutive del Hospital de Moyobamba con la construcción de una segunda planta de atención.
- Los **gobiernos locales** invirtieron S/ 2,3 millones en el mejoramiento de la capacidad operativa del pool de maquinaria de la municipalidad distrital de Soritor, en el distrito de Soritor.



**VI. ANEXOS**

BANCO CENTRAL DE RESERVA DEL PERÚ – SUCURSAL IQUITOS

Anexo Nº 01

SAN MARTÍN: PRODUCCIÓN AGROPECUARIA <sup>1/</sup>  
(T.M.)

	2015							2016							
	Jul.	Ago.	Set.	Oct.	Nov.	Dic.	Ene.-Dic.	Ene.	Feb.	Mar.	Abr.	May.	Jun.	Jul.	
<b>TOTAL AGRÍCOLA</b>	<b>203 538</b>	<b>184 076</b>	<b>170 610</b>	<b>168 123</b>	<b>191 155</b>	<b>201 018</b>	<b>2 297 441</b>	<b>175 689</b>	<b>196 928</b>	<b>176 303</b>	<b>196 443</b>	<b>210 630</b>	<b>221 459</b>	<b>198 192</b>	<b>TOTAL AGRÍCOLA</b>
Arroz cáscara	65 672	51 747	47 783	55 097	63 592	80 668	682 499	46 006	47 930	48 378	58 586	61 395	68 466	62 486	Arroz cáscara
Plátano	39 468	40 405	41 391	39 280	41 004	40 724	472 629	34 996	35 842	34 797	35 408	35 853	35 631	36 879	Plátano
Yuca	9 087	8 113	8 751	8 267	10 632	8 534	102 111	8 065	8 288	7 849	8 005	8 942	8 303	8 991	Yuca
Naranja	5 889	3 703	2 003	1 500	1 485	1 455	38 823	1 871	2 189	2 814	5 389	5 222	5 553	5 558	Naranja
Papaya	1 336	1 466	1 663	1 561	1 469	1 347	16 764	1 466	1 684	1 587	1 840	1 919	1 998	1 905	Papaya
Piña	671	717	650	715	1 294	982	12 238	556	1 164	1 680	1 372	1 099	581	1 075	Piña
Cocotero	690	666	605	716	751	683	9 941	1 272	1 465	1 499	1 295	1 490	910	952	Cocotero
Tomate	105	118	70	136	127	231	1 556	81	74	92	89	86	77	105	Tomate
Pijuayo	0	0	0	10	0	7	10 798	2 032	2 257	3 027	5	3	3	3	Pijuayo
Caña de azúcar	18 753	19 853	19 361	19 512	18 741	19 053	248 051	21 245	22 558	22 039	19 300	23 127	22 228	21 883	Caña de azúcar
Maíz amarillo duro	19 177	15 617	6 737	3 027	2 545	3 560	122 233	12 136	24 881	4 292	724	3 047	16 955	16 155	Maíz amarillo duro
Palma aceitera	31 140	31 189	32 788	30 061	39 958	34 026	369 519	31 925	28 973	29 834	26 354	25 888	23 842	25 429	Palma aceitera
Cacao	3 338	3 182	4 052	3 350	3 613	4 431	42 607	2 748	2 983	3 086	3 489	4 171	5 079	4 062	Cacao
Café	5 074	1 015	372	211	104	108	82 165	209	2 467	4 758	25 716	30 420	25 679	6 041	Café
Sacha inchi	144	136	147	110	86	101	1 349	131	122	135	97	116	128	120	Sacha inchi
Otros agrícolas															Otros agrícolas
Stevia	160	170	200	180	180	190	1 639	140	150	90	78	250	160	220	Stevia
Algodón	0	155	81	50	0	0	286	0	0	0	0	0	0	10	Algodón
Tabaco	0	0	300	140	160	0	1 500	0	300	0	300	0	600	0	Tabaco
Aguaje	0	0	0	490	310	430	7 246	2 480	2 249	2 165	2 395	2 089	2 323	2 269	Aguaje
Caimito	0	0	0	0	0	1	933	288	524	144	11	8	0	0	Caimito
Cocona	46	38	63	97	122	133	1 927	118	119	132	134	70	137	156	Cocona
Pacae	3	0	0	62	56	46	15 546	2 835	5 318	2 359	135	20	62	0	Pacae
Toronja	9	5	3	1	1	1	85	6	14	6	15	13	4	11	Toronja
Resto agrícola	2 776	5 781	3 590	3 550	4 925	4 307	54 996	5 083	5 377	5 540	5 706	5 402	2 740	3 882	Resto agrícola
<b>TOTAL PECUARIO</b>	<b>7 533</b>	<b>7 201</b>	<b>7 131</b>	<b>7 258</b>	<b>7 109</b>	<b>7 449</b>	<b>86 280</b>	<b>6 676</b>	<b>6 733</b>	<b>7 433</b>	<b>7 555</b>	<b>7 358</b>	<b>7 690</b>	<b>7 986</b>	<b>TOTAL PECUARIO</b>
Carne de ave	2 964	2 982	2 963	3 166	2 993	3 091	35 215	2 620	2 474	2 720	2 881	2 909	2 958	3 251	Carne de ave
Carne de porcino	239	188	233	236	236	226	2 608	190	227	248	240	219	248	273	Carne de porcino
Carne de vacuno	504	491	504	508	513	616	5 932	524	498	505	494	480	509	481	Carne de vacuno
Carne de ovino	5	5	5	5	5	6	63	5	4	5	5	5	5	4	Carne de ovino
Leche	2 771	2 531	2 423	2 316	2 252	2 398	31 038	2 506	2 661	3 027	2 956	2 758	2 947	2 891	Leche
Huevos	1 050	1 004	1 003	1 027	1 110	1 112	11 424	831	869	928	979	987	1 023	1 086	Huevos

1/ Cifras preliminares.

Fuente: Dirección Regional del MINAGRI de San Martín.

Elaboración: BCRP - Sucursal Iquitos.



Anexo Nº 02

**SAN MARTÍN: INDICADORES DEL SECTOR PESQUERO  
(T.M.)**

	2015							2016							
	Jul.	Ago.	Set.	Oct.	Nov.	Dic.	Ene.-Dic.	Ene.	Feb.	Mar.	Abr.	May.	Jun.	Jul.	
<b>A. INGRESO OTROS DPTOS.</b>	<b>659</b>	<b>778</b>	<b>854</b>	<b>691</b>	<b>784</b>	<b>687</b>	<b>7 013</b>	<b>666</b>	<b>603</b>	<b>659</b>	<b>430</b>	<b>434</b>	<b>468</b>	<b>503</b>	<b>A. INGRESO OTROS DPTOS.</b>
- Fresco	363	424	472	411	427	390	3 999	358	345	364	218	231	262	273	- Fresco
- Salpreso	13	21	21	23	17	9	158	16	9	12	6	5	10	12	- Salpreso
- Seco-salado	283	333	361	257	341	288	2 857	292	249	283	206	198	196	218	- Seco-salado
<b>B. PRODUCCIÓN INTERNA</b>	<b>127</b>	<b>113</b>	<b>140</b>	<b>162</b>	<b>153</b>	<b>169</b>	<b>1 440</b>	<b>166</b>	<b>148</b>	<b>181</b>	<b>179</b>	<b>174</b>	<b>195</b>	<b>203</b>	<b>B. PRODUCCIÓN INTERNA</b>
- Acuicultura	124	109	135	155	139	154	1 381	156	137	171	171	159	170	180	- Acuicultura
- Extracción río Huallaga	3	4	5	7	14	15	59	10	11	10	8	15	25	23	- Extracción río Huallaga
<b>TOTAL DESEMBARQUE (A+B)</b>	<b>786</b>	<b>891</b>	<b>994</b>	<b>853</b>	<b>937</b>	<b>856</b>	<b>8 453</b>	<b>832</b>	<b>751</b>	<b>840</b>	<b>609</b>	<b>608</b>	<b>663</b>	<b>706</b>	<b>TOTAL DESEMBARQUE (A+B)</b>

Fuente: Dirección Regional de la Producción de San Martín.

Elaboración: BCRP - Sucursal Iquitos.

Anexo Nº 03

**SAN MARTÍN: PRODUCCIÓN DE MADERA ROLLIZA**  
(m<sup>3</sup>)

	2015							2016							
	Jul.	Ago.	Set.	Oct.	Nov.	Dic.	Ene.- Dic.	Ene.	Feb.	Mar.	Abr.	May.	Jun.	Jul.	
<b>Especies de madera</b>															<b>Especies de madera</b>
Alfaro	0	0	0	0	0	0	0	0	0	0	0	0	0	0	Alfaro
Ana caspi	23	28	81	0	8	2	189	6	0	0	12	0	0	0	Ana caspi
Bolaina	30	0	0	0	0	0	1 387	0	0	0	0	5	12	7	Bolaina
Caoba	0	0	0	0	0	0	0	0	0	0	0	0	0	0	Caoba
Capirona	0	0	18	0	0	11	377	0	1	9	1	1	0	0	Capirona
Catahua	0	0	0	0	0	0	5	0	0	0	0	0	0	1	Catahua
Cedro	17	70	34	0	90	39	401	0	0	0	114	0	9	45	Cedro
Cedro (otros)	0	0	38	25	173	0	328	0	0	0	94	0	0	106	Cedro (otros)
Copaiba	124	26	78	26	7	15	494	0	31	0	248	0	0	0	Copaiba
Cumala	44	27	244	0	0	31	462	0	2	4	0	0	1	4	Cumala
Estoraque	0	0	0	0	4	34	43	0	0	5	23	45	0	0	Estoraque
Huangana shiringa	0	0	0	0	0	0	22	0	0	0	0	0	0	0	Huangana shiringa
Huayruro	52	0	159	72	8	39	506	11	9	5	26	0	0	0	Huayruro
Ishpingo	0	0	0	0	0	0	0	0	0	0	0	0	0	83	Ishpingo
Leche caspi	31	1	0	0	0	0	102	0	9	8	0	2	0	0	Leche caspi
Manchinga	41	0	0	71	7	102	316	3	0	9	0	40	88	16	Manchinga
Marupa	22	2	147	0	0	4	211	0	3	4	12	0	0	0	Marupa
Mashonaste	0	15	122	0	0	19	179	9	27	2	17	10	0	0	Mashonaste
Moena	26	22	248	34	52	361	900	35	92	14	41	16	139	11	Moena
Papelilo caspi	47	55	73	54	24	95	680	6	28	17	11	19	0	13	Papelilo caspi
Pashaco	2	0	0	5	0	24	156	5	0	0	0	0	0	0	Pashaco
Pumaquiro	0	0	0	0	0	0	0	0	0	0	3	0	0	0	Pumaquiro
Quina Quina	32	0	7	0	9	89	250	44	29	26	9	0	0	20	Quina Quina
Quinilla	12	5	18	20	3	140	673	0	0	0	0	0	0	0	Quinilla
Tornillo	1 303	2 905	2 053	576	1 661	1 279	10 898	94	0	0	128	140	5 523	226	Tornillo
Otros	452	114	429	140	91	733	3 521	86	95	70	330	209	402	169	Otros
<b>TOTAL</b>	<b>2 258</b>	<b>3 270</b>	<b>3 749</b>	<b>1 023</b>	<b>2 137</b>	<b>3 017</b>	<b>22 100</b>	<b>299</b>	<b>326</b>	<b>174</b>	<b>1 070</b>	<b>486</b>	<b>6 174</b>	<b>701</b>	<b>TOTAL</b>

Fuente: Oficina Regional de Recursos Naturales de San Martín.

Elaboración: BCRP - Sucursal Iquitos.



Anexo Nº 04

**SAN MARTÍN: PRODUCCIÓN DE MADERA ASERRADA**  
(m<sup>3</sup>)

	2015							2016							Especies de madera
	Jul.	Ago.	Set.	Oct.	Nov.	Dic.	Ene.-Dic.	Ene.	Feb.	Mar.	Abr.	May.	Jun.	Jul.	
<b>Especies de madera</b>															<b>Especies de madera</b>
Alfaro	0	0	0	0	0	0	0	0	0	0	0	0	0	0	Alfaro
Ana caspi	11	13	3	3	7	21	69	3	0	16	0	0	0	6	Ana caspi
Bolaina	50	0	83	142	24	50	935	25	0	0	45	130	50	0	Bolaina
Caoba	0	0	0	0	0	0	0	0	0	0	0	0	0	0	Caoba
Capirona	0	18	9	24	0	50	134	0	0	5	0	1	0	3	Capirona
Catahua	0	0	0	0	5	0	21	0	9	0	0	0	3	0	Catahua
Cedro	7	1	4	37	25	100	274	42	20	10	41	12	0	0	Cedro
Cedro (otros)	0	0	88	19	47	153	386	29	0	24	0	0	0	4	Cedro (otros)
Copaiba	78	18	5	17	24	5	386	7	19	10	31	94	38	39	Copaiba
Cumala	20	20	73	10	4	40	336	12	1	4	18	55	57	35	Cumala
Estoraque	0	0	0	0	4	8	12	0	0	0	0	0	0	0	Estoraque
Huayruro	31	5	7	48	9	32	270	14	5	20	19	14	18	18	Huayruro
Ishpingo	0	0	0	0	0	0	20	38	0	0	0	1	0	0	Ishpingo
Leche caspi	11	5	4	0	6	0	68	7	4	0	6	4	6	0	Leche caspi
Manchinga	33	2	26	67	27	31	218	6	4	7	0	20	20	13	Manchinga
Marupa	7	3	9	6	8	14	63	1	5	7	5	7	0	20	Marupa
Mashonaste	0	4	10	4	0	12	48	6	19	11	11	12	17	18	Mashonaste
Moena	18	14	15	43	43	99	304	36	55	47	78	19	39	40	Moena
Papelillo caspi	22	26	44	44	38	53	423	34	25	23	8	19	6	15	Papelillo caspi
Pashaco	0	4	12	4	2	9	129	3	6	6	8	13	2	19	Pashaco
Pumaquiro	0	0	0	0	0	0	4	0	0	0	5	0	0	0	Pumaquiro
Quina quina	33	0	4	0	6	12	97	32	22	17	8	12	5	2	Quina quina
Quinilla	3	12	8	17	4	5	83	7	0	8	8	0	0	0	Quinilla
Rifari	0	14	6	33	14	1	92	3	6	0	0	1	0	6	Rifari
Riñón de huangana	0	0	0	0	0	0	0	0	0	0	0	0	0	0	Riñón de huangana
Tornillo	69	238	347	359	466	203	2 542	36	36	57	49	284	249	190	Tornillo
Zapote	0	0	0	4	4	0	15	0	0	0	0	0	0	0	Zapote
Otros	242	169	204	88	108	169	1 776	79	110	153	142	139	107	247	Otros
<b>TOTAL</b>	<b>635</b>	<b>566</b>	<b>961</b>	<b>969</b>	<b>875</b>	<b>1 067</b>	<b>8 705</b>	<b>420</b>	<b>346</b>	<b>425</b>	<b>482</b>	<b>837</b>	<b>617</b>	<b>675</b>	<b>TOTAL</b>

Fuente: Oficina Regional de Recursos Naturales de San Martín.

Elaboración: BCRP - Sucursal Iquitos.



Anexo Nº 05

**SAN MARTIN: PRODUCCIÓN MANUFACTURERA <sup>1/</sup>**  
**(Índice de volumen físico: 2007=100)**

C I I U	2015							2016							C I I U
	Jul.	Ago.	Set.	Oct.	Nov.	Dic.	Ene.-Dic.	Ene.	Feb.	Mar.	Abr.	May.	Jun.	Jul.	
<b>MANUFACTURA PRIMARIA</b>	<b>0,0</b>	<b>0,0</b>	<b>0,0</b>	<b>0,0</b>	<b>52,6</b>	<b>0,0</b>	<b>8,4</b>	<b>0,0</b>	<b>114,2</b>	<b>18,8</b>	<b>0,0</b>	<b>0,0</b>	<b>0,0</b>	<b>0,0</b>	<b>MANUFACTURA PRIMARIA</b>
2320 - Biodiesel	0,0	0,0	0,0	0,0	52,6	0,0	8,4	0,0	114,2	18,8	0,0	0,0	0,0	0,0	2320 - Biodiesel
<b>MANUFACTURA NO PRIMARIA</b>	<b>139,9</b>	<b>139,1</b>	<b>145,3</b>	<b>122,4</b>	<b>163,0</b>	<b>142,8</b>	<b>135,4</b>	<b>178,4</b>	<b>144,2</b>	<b>143,9</b>	<b>137,1</b>	<b>133,6</b>	<b>125,1</b>	<b>134,7</b>	<b>MANUFACTURA NO PRIMARIA</b>
1514 - Aceite y manteca	163,7	147,7	156,2	100,8	178,2	153,9	145,6	221,3	161,0	176,1	158,5	139,3	129,4	150,6	1514 - Aceite y manteca
1520 - Quesos y mantequillas	100,6	107,6	109,9	121,9	126,9	107,8	99,3	90,8	127,2	132,7	115,2	121,1	118,3	119,6	1520 - Quesos y mantequillas
1543 - Chocolates	1,1	22,5	2,1	38,9	76,3	101,3	25,8	193,5	174,2	132,2	48,8	29,4	39,2	62,4	1543 - Chocolates
1554 - Bebidas gaseosas	99,3	96,9	98,7	112,3	99,9	111,6	99,3	55,9	53,5	39,0	59,7	89,2	81,5	80,7	1554 - Bebidas gaseosas
2010 - Madera aserrada	14,9	13,2	22,5	22,6	20,2	23,4	16,8	9,8	8,1	9,9	11,3	19,6	14,4	12,2	2010 - Madera aserrada
2411 - Jabón	392,6	306,6	392,6	349,4	464,5	301,2	351,2	458,2	318,9	270,4	524,2	496,2	414,2	363,5	2411 - Jabón
2695 - Ladrillos, bloques y adoquines	87,9	94,5	69,3	94,7	91,5	78,6	100,7	74,5	95,6	87,9	91,1	98,9	75,0	54,4	2695 - Ladrillos, bloques y adoquines
2694 - Cemento	179,2	219,2	217,2	230,2	237,2	208,0	201,3	237,5	218,8	190,7	178,5	192,0	189,4	191,1	2694 - Cemento
<b>TOTAL</b>	<b>129,5</b>	<b>128,7</b>	<b>134,5</b>	<b>113,3</b>	<b>154,8</b>	<b>132,2</b>	<b>126,0</b>	<b>165,2</b>	<b>141,9</b>	<b>134,6</b>	<b>126,9</b>	<b>123,7</b>	<b>115,9</b>	<b>124,7</b>	<b>TOTAL</b>

1/ cifras preliminares

Fuente: Dirección Regional de la Producción de San Martín - Encuesta a Empresas Industriales.

Elaboración: BCRP - Sucursal Iquitos.



Anexo Nº 06

**SAN MARTIN: PRODUCCIÓN MANUFACTURERA <sup>1/</sup>**  
(Variación porcentual)

C I I U	2015/2014							2016/2015							C I I U
	Jul.	Ago.	Set.	Oct.	Nov.	Dic.	Ene.-Dic.	Ene.	Feb.	Mar.	Abr.	May.	Jun.	Jul.	
<b>MANUFACTURA PRIMARIA</b>	-	-	-	-	-	-100,0	-51,6	-	-	-	-	-	-100,0	-	<b>MANUFACTURA PRIMARIA</b>
2320 - Biodiesel	-	-	-	-	-	-100,0	-51,6	-	-	-	-	-	-100,0	-	2320 - Biodiesel
<b>MANUFACTURA NO PRIMARIA</b>	<b>10,0</b>	<b>15,5</b>	<b>-6,7</b>	<b>-18,5</b>	<b>3,0</b>	<b>-9,9</b>	<b>-3,9</b>	<b>34,2</b>	<b>21,2</b>	<b>7,7</b>	<b>13,2</b>	<b>0,4</b>	<b>-6,2</b>	<b>-3,7</b>	<b>MANUFACTURA NO PRIMARIA</b>
1514 - Aceite y manteca	25,8	34,3	-8,0	-37,2	5,7	-11,5	-5,2	62,9	29,9	22,0	16,7	-8,8	-16,1	-8,0	1514 - Aceite y manteca
1520 - Quesos y mantequillas	24,3	10,2	49,3	5,8	9,5	-11,4	1,2	-2,9	1,8	110,3	61,4	24,5	77,3	18,9	1520 - Quesos y mantequillas
1543 - Chocolates	-93,6	-	-96,9	-	-2,2	792,3	7,9	568,1	-	-	-	-	-	-	1543 - Chocolates
1554 - Bebidas gaseosas	17,2	-18,7	-20,4	36,2	2,7	3,4	3,8	-50,2	-20,5	-60,6	-42,6	-8,2	-12,5	-18,8	1554 - Bebidas gaseosas
2010 - Madera aserrada	-14,0	-49,6	-42,4	-45,5	-27,3	10,2	-33,2	-19,4	-30,4	-47,1	-6,9	37,0	-9,4	-18,0	2010 - Madera aserrada
2411 - Jabón	69,4	3,9	46,7	19,8	70,9	7,0	21,4	17,6	-4,5	-13,7	70,3	57,5	19,0	-7,4	2411 - Jabón
2695 - Ladrillos, bloques y adoquines	-45,8	-37,6	-52,6	-13,1	-9,4	-34,3	-14,2	-46,5	-8,8	-27,3	-23,4	6,0	-34,8	-38,1	2695 - Ladrillos, bloques y adoquines
2694 - Cemento	-16,1	8,1	-4,1	0,6	-1,2	-9,3	-3,0	15,0	18,7	-7,0	7,0	6,5	4,2	6,6	2694 - Cemento
<b>TOTAL</b>	<b>8,7</b>	<b>15,5</b>	<b>-6,7</b>	<b>-18,5</b>	<b>5,6</b>	<b>-10,7</b>	<b>-4,4</b>	<b>34,2</b>	<b>28,9</b>	<b>8,9</b>	<b>13,2</b>	<b>0,4</b>	<b>-8,9</b>	<b>-3,7</b>	<b>TOTAL</b>

1/ cifras preliminares

Fuente: Dirección Regional de la Producción de San Martín - Encuesta a Empresas Industriales.

Elaboración: BCRP - Sucursal Iquitos.



Anexo Nº 07

**TARAPOTO: EMPLEO FORMAL URBANO EN EMPRESAS DE 10 Y MÁS TRABAJADORES  
POR SECTORES ECONÓMICOS  
(Variación porcentual con respecto al mismo mes del año anterior)**

Año	Mes	Primario <sup>1/</sup>	Industria	Comercio	Transporte	Servicios <sup>2/</sup>	Total
2015	JUL.	6,3	4,5	2,9	-5,0	10,9	6,7
	AGO.	7,0	3,4	0,5	2,7	5,2	3,6
	SET.	9,9	4,5	-1,2	-1,6	-2,1	-0,3
	OCT.	10,1	4,5	-0,3	-3,6	2,3	2,0
	NOV.	6,7	5,6	-0,7	-3,2	2,7	1,9
	DIC.	10,9	7,8	-6,3	-1,3	5,9	2,0
2016	ENE.	13,0	7,2	-6,0	2,4	9,0	3,7
	FEB.	14,0	3,3	-8,5	3,6	6,9	1,8
	MAR.	19,6	3,6	-0,1	1,2	8,2	6,0
	ABR.	9,8	1,7	-4,6	-3,9	4,8	1,6
	MAY.	8,3	3,0	-2,3	-5,6	4,9	2,3
	JUN.	5,8	8,8	0,0	7,2	4,9	3,7
	JUL. <sup>3/</sup>	4,2	9,5	0,1	10,4	-0,3	1,3

Nota: La información corresponde al primer día de cada mes.

1/ Conformada por las subramas agricultura, pesca y minería.

2/ Conformada por las subramas servicios prestados a empresas, restaurantes y hoteles, establecimientos financieros, enseñanza, servicios sociales y comunales; y electricidad, gas y agua.

3/ Preliminar.

Fuente: MTPE – Encuesta Nacional de Variación Mensual del Empleo (ENVME).

Elaboración: BCRP - Sucursal Iquitos.



Anexo Nº 08

**SAN MARTÍN: EXPORTACIONES POR GRUPO DE PRODUCTOS**  
(Valor FOB - Millones de US\$)

	2015							2016							
	Jul.	Ago.	Set.	Oct.	Nov.	Dic.	Ene.-Dic.	Ene.	Feb.	Mar.	Abr.	May.	Jun.	Jul.	
<b>1. Productos tradicionales</b>	<b>2,3</b>	<b>4,3</b>	<b>11,1</b>	<b>6,8</b>	<b>7,1</b>	<b>3,9</b>	<b>44,9</b>	<b>1,1</b>	<b>1,2</b>	<b>1,0</b>	<b>0,4</b>	<b>1,3</b>	<b>1,9</b>	<b>5,4</b>	<b>1. Productos tradicionales</b>
- Algodón	0,0	0,0	0,0	0,0	0,0	0,0	0,0	0,0	0,0	0,0	0,0	0,0	0,0	0,0	- Algodón
- Café verde en grano seco	2,3	4,3	11,1	6,8	7,1	3,9	44,9	1,1	1,2	1,0	0,4	1,3	1,9	5,4	- Café verde en grano seco
<b>2. Productos no tradicionales</b>	<b>16,4</b>	<b>11,1</b>	<b>12,3</b>	<b>11,4</b>	<b>7,4</b>	<b>10,0</b>	<b>112,4</b>	<b>9,1</b>	<b>5,1</b>	<b>9,6</b>	<b>6,3</b>	<b>7,7</b>	<b>8,1</b>	<b>14,1</b>	<b>2. Productos no tradicionales</b>
- Forestales	<b>0,0</b>	<b>0,0</b>	<b>0,0</b>	<b>0,0</b>	<b>0,0</b>	<b>0,3</b>	<b>0,4</b>	<b>0,0</b>	<b>0,2</b>	<b>0,2</b>	<b>0,3</b>	<b>0,2</b>	<b>0,2</b>	<b>0,2</b>	- Forestales
* Madera aserrada	0,0	0,0	0,0	0,0	0,0	0,0	0,1	0,0	0,0	0,0	0,0	0,0	0,0	0,0	* Madera aserrada
* Tablillas y Frisos	0,0	0,0	0,0	0,0	0,0	0,0	0,0	0,0	0,0	0,0	0,0	0,0	0,0	0,0	* Tablillas y Frisos
* Machihembrado	0,0	0,0	0,0	0,0	0,0	0,2	0,2	0,0	0,2	0,2	0,3	0,2	0,2	0,2	* Machihembrado
* Otros acabados	0,0	0,0	0,0	0,0	0,0	0,0	0,0	0,0	0,0	0,0	0,0	0,0	0,0	0,0	* Otros acabados
- Pesqueros	<b>0,0</b>	<b>0,0</b>	<b>0,0</b>	<b>0,0</b>	<b>0,0</b>	<b>0,0</b>	<b>0,0</b>	<b>0,0</b>	<b>0,0</b>	<b>0,0</b>	<b>0,0</b>	<b>0,0</b>	<b>0,0</b>	<b>0,0</b>	- Pesqueros
* Paiche salado	0,0	0,0	0,0	0,0	0,0	0,0	0,0	0,0	0,0	0,0	0,0	0,0	0,0	0,0	* Paiche salado
- Agroindustriales	<b>15,6</b>	<b>11,0</b>	<b>12,0</b>	<b>11,2</b>	<b>7,0</b>	<b>9,7</b>	<b>109,5</b>	<b>9,0</b>	<b>4,6</b>	<b>9,3</b>	<b>5,8</b>	<b>7,4</b>	<b>7,7</b>	<b>13,7</b>	- Agroindustriales
* Conservas de palmito	0,3	0,2	0,2	0,2	0,2	0,1	2,5	0,2	0,2	0,3	0,1	0,3	0,3	0,1	* Conservas de palmito
* Tabaco negro / rubio	0,0	0,3	0,1	0,4	0,6	0,5	3,0	0,0	0,0	0,6	0,4	0,5	0,0	0,0	* Tabaco negro / rubio
* Manteca y aceite de palma	0,3	0,3	0,3	0,8	0,5	0,9	4,8	0,5	0,1	0,6	0,4	0,7	0,5	0,5	* Manteca y aceite de palma
* Cacao y cáscara de cacao	11,6	8,8	10,4	8,7	3,9	6,5	78,6	4,4	3,6	3,3	4,1	5,2	6,3	12,4	* Cacao y cáscara de cacao
* Aceite de sachá inchi	0,9	1,3	0,9	1,2	0,7	0,4	9,7	0,3	0,7	0,7	0,8	0,4	0,5	0,6	* Aceite de sachá inchi
* Uña de gato	0,0	0,0	0,0	0,0	0,0	0,0	0,0	0,0	0,0	0,0	0,0	0,0	0,0	0,0	* Uña de gato
* Chocolates	0,0	0,0	0,0	0,0	0,0	0,0	0,0	0,0	0,0	0,0	0,0	0,0	0,0	0,0	* Chocolates
* Puros	0,0	0,0	0,0	0,0	0,0	0,0	0,2	0,0	0,0	0,0	0,0	0,0	0,0	0,0	* Puros
* Otros <sup>1/</sup>	2,5	0,0	0,0	0,0	1,3	1,3	10,6	3,6	0,0	3,8	0,0	0,2	0,0	0,1	* Otros <sup>1/</sup>
- Resto <sup>2/</sup>	<b>0,8</b>	<b>0,1</b>	<b>0,3</b>	<b>0,2</b>	<b>0,3</b>	<b>0,1</b>	<b>2,5</b>	<b>0,1</b>	<b>0,2</b>	<b>0,2</b>	<b>0,1</b>	<b>0,2</b>	<b>0,2</b>	<b>0,1</b>	- Resto <sup>2/</sup>
<b>TOTAL EXPORTACIONES (1+2)</b>	<b>18,8</b>	<b>15,4</b>	<b>23,4</b>	<b>18,1</b>	<b>14,5</b>	<b>14,0</b>	<b>157,3</b>	<b>10,1</b>	<b>6,3</b>	<b>10,6</b>	<b>6,7</b>	<b>9,0</b>	<b>10,0</b>	<b>19,4</b>	<b>TOTAL EXPORTACIONES (1+2)</b>

1/ Plantas vivas, achiote, maca, semillas de pijuayo, etc.

2/ Manufactura de piedras preciosas, bisutería, material publicitario, objetos de adorno, etc.

Fuente: SUNAT.

Elaboración: BCRP - Sucursal Iquitos.



Anexo Nº 09

**SAN MARTÍN: EJECUCIÓN DEL PRESUPUESTO DE GASTOS DEL GOBIERNO NACIONAL <sup>1/</sup>**  
(Millones de soles)

	2015							Ene.-Dic.	2016							
	Jul.	Ago.	Set.	Oct.	Nov.	Dic.	Ene.		Feb.	Mar.	Abr.	May.	Jun.	Jul.		
<b>GASTOS NO FINANCIEROS</b>	<b>82,7</b>	<b>73,4</b>	<b>65,8</b>	<b>74,6</b>	<b>70,9</b>	<b>182,7</b>	<b>930,0</b>	<b>77,2</b>	<b>59,8</b>	<b>52,6</b>	<b>58,6</b>	<b>59,1</b>	<b>70,8</b>	<b>62,9</b>	<b>GASTOS NO FINANCIEROS</b>	
<b>a. GASTOS CORRIENTES</b>	<b>67,7</b>	<b>61,8</b>	<b>50,3</b>	<b>63,3</b>	<b>53,4</b>	<b>109,7</b>	<b>711,5</b>	<b>72,0</b>	<b>51,1</b>	<b>39,8</b>	<b>48,9</b>	<b>50,4</b>	<b>59,8</b>	<b>51,3</b>	<b>a. GASTOS CORRIENTES</b>	
1. Personal y obligaciones	16,7	24,0	17,1	18,1	19,3	23,3	207,1	21,2	20,4	19,1	19,7	19,9	27,9	25,6	1. Personal y obligaciones	
2. Pensiones y prestaciones sociales	1,6	0,9	0,9	1,5	0,9	1,6	12,8	0,9	0,9	1,0	1,4	0,9	1,0	1,7	2. Pensiones y prestaciones sociales	
3. Bienes y servicios	32,8	24,0	9,7	22,8	13,7	29,9	207,7	12,9	10,1	10,3	8,4	19,7	10,7	9,4	3. Bienes y servicios	
4. Otros gastos corrientes	11,4	12,4	19,7	17,4	11,4	47,7	181,7	1,5	16,3	7,0	16,5	9,8	18,0	11,2	5. Otros gastos corrientes	
5. Donaciones y transferencias	5,1	0,5	2,8	3,5	8,1	7,1	102,1	35,5	3,3	2,4	2,9	0,1	2,2	3,4	5. Donaciones y transferencias	
<b>b. GASTOS DE CAPITAL</b>	<b>15,1</b>	<b>11,7</b>	<b>15,5</b>	<b>11,4</b>	<b>17,5</b>	<b>73,0</b>	<b>218,5</b>	<b>5,1</b>	<b>8,8</b>	<b>12,8</b>	<b>9,6</b>	<b>8,7</b>	<b>11,0</b>	<b>11,6</b>	<b>b. GASTOS DE CAPITAL</b>	
1. Adquisición de activos no financieros	12,6	11,0	13,2	10,4	16,2	34,9	159,7	0,6	3,5	10,4	6,5	6,6	6,1	10,6	1. Adquisición de activos no financieros	
2. Otros gastos de capital	2,1	0,2	0,0	0,0	0,0	26,2	30,4	4,5	3,7	0,1	1,9	0,0	1,9	0,9	2. Donaciones y transferencias	
3. Donaciones y transferencias	0,4	0,5	2,3	0,9	1,3	11,9	28,4	0,0	1,7	2,4	1,3	2,1	2,9	0,2	3. Otros gastos de capital	

1/ Información actualizada al 31 de agosto de 2016.

Fuente: MEF.

Elaboración: BCRP - Sucursal Iquitos.

Anexo Nº 10

**SAN MARTÍN: EJECUCIÓN DEL PRESUPUESTO DE GASTOS DEL GOBIERNO REGIONAL <sup>1/</sup>**  
(Millones de soles)

	2015							2016							
	Jul.	Ago.	Set.	Oct.	Nov.	Dic.	Ene.-Dic.	Ene.	Feb.	Mar.	Abr.	May.	Jun.	Jul.	
<b>GASTOS NO FINANCIEROS</b>	<b>92,6</b>	<b>135,1</b>	<b>128,4</b>	<b>135,8</b>	<b>181,2</b>	<b>253,5</b>	<b>1349,7</b>	<b>51,2</b>	<b>63,7</b>	<b>83,7</b>	<b>100,8</b>	<b>91,2</b>	<b>98,2</b>	<b>116,0</b>	<b>GASTOS NO FINANCIEROS</b>
<b>a. GASTOS CORRIENTES</b>	<b>61,1</b>	<b>80,5</b>	<b>58,2</b>	<b>60,6</b>	<b>82,5</b>	<b>97,7</b>	<b>737,1</b>	<b>48,8</b>	<b>48,0</b>	<b>58,1</b>	<b>57,9</b>	<b>58,2</b>	<b>58,0</b>	<b>68,3</b>	<b>a. GASTOS CORRIENTES</b>
1. Personal y obligaciones	40,7	36,2	35,8	37,0	38,1	53,6	443,9	40,9	37,3	35,7	37,5	38,3	39,5	49,0	1. Personal y obligaciones
2. Pensiones y prestaciones sociales	4,5	3,5	3,3	3,5	3,9	4,8	45,9	4,7	3,5	3,4	3,3	3,5	4,1	4,6	2. Pensiones y prestaciones sociales
3. Bienes y servicios	15,9	40,5	19,0	20,0	25,4	36,0	226,7	3,1	7,2	17,6	17,1	16,3	14,4	14,8	3. Bienes y servicios
4. Otros gastos corrientes	0,1	0,3	0,1	0,1	15,1	3,3	20,6	0,0	0,0	1,4	0,0	0,0	0,0	0,0	4. Otros gastos corrientes
<b>b. GASTOS DE CAPITAL</b>	<b>31,5</b>	<b>54,6</b>	<b>70,3</b>	<b>75,2</b>	<b>98,8</b>	<b>155,8</b>	<b>612,6</b>	<b>2,5</b>	<b>15,6</b>	<b>25,6</b>	<b>42,9</b>	<b>33,0</b>	<b>40,2</b>	<b>47,8</b>	<b>b. GASTOS DE CAPITAL</b>
1. Adquisición de activos no financieros	31,5	54,6	70,3	75,2	98,8	155,8	611,1	2,5	15,6	25,6	42,9	30,0	40,2	47,8	1. Adquisición de activos no financieros
2. Donaciones y transferencias	0,0	0,0	0,0	0,0	0,0	0,0	1,4	0,0	0,0	0,0	0,0	3,0	0,0	0,0	2. Donaciones y transferencias
3. Otros gastos de capital	0,0	0,0	0,0	0,0	0,0	0,0	0,0	0,0	0,0	0,0	0,0	0,0	0,0	0,0	3. Otros gastos de capital

1/ Información actualizada al 31 de agosto de 2016.

Fuente: MEF.

Elaboración: BCRP - Sucursal Iquitos.

Anexo Nº 11

**SAN MARTÍN: EJECUCIÓN DEL PRESUPUESTO DE GASTOS DE LOS GOBIERNOS LOCALES 1/**  
(Millones de soles)

	2015							2016							
	Jul.	Ago.	Set.	Oct.	Nov.	Dic.	Ene.-Dic.	Ene.	Feb.	Mar.	Abr.	May.	Jun.	Jul.	
<b>GASTOS NO FINANCIEROS</b>	<b>66,8</b>	<b>40,5</b>	<b>43,5</b>	<b>43,9</b>	<b>45,4</b>	<b>118,0</b>	<b>541,8</b>	<b>18,5</b>	<b>27,5</b>	<b>43,3</b>	<b>37,4</b>	<b>40,5</b>	<b>39,6</b>	<b>44,1</b>	<b>GASTOS NO FINANCIEROS</b>
<b>a. GASTOS CORRIENTES</b>	<b>18,6</b>	<b>16,1</b>	<b>16,7</b>	<b>17,0</b>	<b>16,3</b>	<b>29,1</b>	<b>199,5</b>	<b>11,4</b>	<b>15,6</b>	<b>20,6</b>	<b>16,9</b>	<b>18,0</b>	<b>18,3</b>	<b>18,3</b>	<b>a. GASTOS CORRIENTES</b>
1. Personal y obligaciones	4,4	3,3	3,5	3,6	3,4	5,1	44,4	4,0	3,1	4,0	3,3	3,2	3,1	4,4	1. Personal y obligaciones
2. Pensiones y prestaciones sociales	1,6	1,1	1,5	1,8	1,5	1,7	14,0	0,3	0,9	1,0	1,2	0,9	1,1	1,2	2. Pensiones y prestaciones sociales
3. Bienes y servicios	11,4	10,8	10,7	9,8	9,9	19,9	129,4	6,7	11,2	14,7	11,8	12,9	12,7	11,9	3. Bienes y servicios
4. Donaciones y transferencias	1,0	0,6	0,6	1,5	1,1	2,0	8,2	0,0	0,1	0,4	0,2	0,4	0,8	0,5	4. Donaciones y transferencias
5. Otros gastos corrientes	0,3	0,3	0,4	0,3	0,3	0,5	3,5	0,3	0,3	0,5	0,5	0,5	0,5	0,3	5. Otros gastos corrientes
<b>b. GASTOS DE CAPITAL</b>	<b>48,2</b>	<b>24,4</b>	<b>26,7</b>	<b>26,9</b>	<b>29,2</b>	<b>88,9</b>	<b>342,4</b>	<b>7,1</b>	<b>11,9</b>	<b>22,7</b>	<b>20,5</b>	<b>22,4</b>	<b>21,4</b>	<b>25,8</b>	<b>b. GASTOS DE CAPITAL</b>
1. Adquisición de activos no financieros	48,2	24,3	26,8	26,9	29,2	88,8	342,2	7,1	11,9	22,6	20,5	22,4	21,3	25,8	1. Adquisición de activos no financieros
2. Donaciones y transferencias	0,0	0,1	-0,1	0,0	0,0	0,1	0,1	0,0	0,0	0,0	0,0	0,0	0,0	0,0	2. Donaciones y transferencias
3. Otros gastos de capital	0,0	0,0	0,0	0,0	0,0	0,0	0,0	0,0	0,0	0,1	0,0	0,0	0,1	0,0	3. Otros gastos de capital

1/ Información actualizada al 31 de agosto de 2016.

Fuente: MEF.

Elaboración: BCRP - Sucursal Iquitos.

Anexo Nº 12

**SAN MARTÍN: INVERSIÓN NO FINANCIERA DEL GOBIERNO NACIONAL <sup>1/</sup>**  
(Millones de soles)

FUNCIONES	2015							2016							FUNCIONES
	Jul.	Ago.	Set.	Oct.	Nov.	Dic.	Ene.-Dic.	Ene.	Feb.	Mar.	Abr.	May.	Jun.	Jul.	
AGROPECUARIA	2,5	1,0	1,4	1,3	1,5	4,7	23,9	0,3	0,6	0,9	1,2	1,7	1,8	0,7	AGROPECUARIA
CULTURA Y DEPORTE	0,0	0,0	0,0	0,0	0,0	0,0	0,0	0,0	0,0	0,0	0,0	0,0	0,0	0,0	CULTURA Y DEPORTE
EDUCACIÓN	5,6	3,2	2,9	2,8	12,6	21,7	64,0	0,3	2,7	4,1	1,6	1,7	2,6	6,5	EDUCACIÓN
ENERGÍA	0,3	0,2	0,2	1,4	0,2	0,8	7,0	0,0	0,1	0,7	0,1	0,1	0,0	0,1	ENERGÍA
INDUSTRIA	0,0	0,1	0,0	0,0	0,0	2,6	2,8	0,0	0,0	3,4	2,6	0,2	0,2	0,3	INDUSTRIA
JUSTICIA	0,1	0,2	0,0	0,0	0,1	0,3	2,2	0,0	0,0	0,0	0,0	0,0	0,1	0,1	JUSTICIA
AMBIENTE	0,1	0,0	0,0	0,0	0,1	0,1	0,9	0,0	0,0	0,7	0,1	0,0	0,0	0,0	AMBIENTE
ORDEN PUBLICO Y SEGURIDAD	0,2	0,0	0,0	0,0	0,1	0,3	1,0	0,0	0,0	0,2	0,1	0,2	0,4	0,4	ORDEN PUBLICO Y SEGURIDAD
PESCA	0,0	0,0	0,0	0,0	0,0	0,0	0,0	0,0	0,0	0,0	0,0	0,0	0,0	0,0	PESCA
PLANEAMIENTO, GESTION Y RESERVA	0,0	0,1	0,1	0,0	0,1	0,7	1,4	0,0	0,0	0,1	0,1	0,2	0,2	0,4	PLANEAMIENTO, GESTION Y RESERVA
PROTECCION SOCIAL	0,0	0,0	0,0	0,0	0,0	0,0	0,0	0,0	0,0	0,0	0,0	0,0	0,0	0,0	PROTECCION SOCIAL
SANEAMIENTO	0,0	0,3	0,1	0,1	0,1	1,2	2,4	0,0	0,0	0,1	0,0	0,0	0,3	0,0	SANEAMIENTO
TRABAJO	0,0	0,0	0,0	0,0	0,0	0,0	0,0	0,0	0,0	0,0	0,0	0,0	0,0	0,0	TRABAJO
TRANSPORTE	3,9	5,8	8,3	4,3	1,3	2,0	51,0	0,0	0,0	0,0	0,5	2,5	0,5	1,9	TRANSPORTE
TURISMO	0,0	0,0	0,0	0,4	0,0	0,3	2,0	0,0	0,0	0,0	0,0	0,1	0,0	0,1	TURISMO
VIVIENDA Y DESARROLLO URBANO	0,0	0,0	0,0	0,0	0,0	0,1	1,0	0,0	0,0	0,0	0,0	0,0	0,0	0,0	VIVIENDA Y DESARROLLO URBANO
<b>TOTAL INVERSIONES</b>	<b>12,6</b>	<b>11,0</b>	<b>13,2</b>	<b>10,4</b>	<b>16,2</b>	<b>34,8</b>	<b>159,6</b>	<b>0,6</b>	<b>3,5</b>	<b>10,4</b>	<b>6,5</b>	<b>6,6</b>	<b>6,1</b>	<b>10,6</b>	<b>TOTAL INVERSIONES</b>

1/ Información actualizada al 31 de agosto de 2016.

Fuente: MEF.

Elaboración: BCRP - Sucursal Iquitos.



Anexo Nº 13

**SAN MARTÍN: INVERSIÓN NO FINANCIERA DEL GOBIERNO REGIONAL <sup>1/</sup>**  
(Millones de soles)

FUNCIONES	2015							2016							FUNCIONES
	Jul.	Ago.	Set.	Oct.	Nov.	Dic.	Ene.-Dic.	Ene.	Feb.	Mar.	Abr.	May.	Jun.	Jul.	
AGROPECUARIA	0,2	0,2	0,2	0,6	0,4	0,8	5,7	0,1	0,3	0,4	0,4	0,3	0,3	0,5	AGROPECUARIA
CULTURA Y DEPORTE	0,0	0,0	0,0	0,0	0,0	0,0	0,1	0,0	0,0	0,0	0,0	0,0	0,0	0,1	CULTURA Y DEPORTE
EDUCACIÓN	5,2	3,9	1,6	2,5	6,4	11,4	43,3	0,3	0,2	3,8	1,8	1,0	1,3	8,6	EDUCACIÓN
ENERGÍA	0,0	0,0	0,0	0,0	0,0	0,2	0,2	0,0	0,0	0,0	0,1	0,0	0,0	0,0	ENERGÍA
MEDIO AMBIENTE	0,5	0,5	0,3	0,6	0,8	1,8	6,2	0,2	0,4	0,5	0,5	0,5	0,5	0,5	MEDIO AMBIENTE
MINERÍA	0,0	0,0	0,0	0,0	0,0	0,0	0,0	0,0	0,0	0,0	0,0	0,0	0,0	0,0	MINERÍA
ORDEN PUBLICO Y SEGURIDAD	0,2	0,2	2,6	0,4	1,3	0,7	6,3	0,1	0,1	0,0	0,0	0,1	0,0	0,7	ORDEN PUBLICO Y SEGURIDAD
PESCA	0,0	0,0	0,0	0,0	0,0	0,0	0,0	0,0	0,0	0,1	0,1	0,0	0,0	0,0	
PLANEAMIENTO, GESTION Y RESERVA	4,0	3,1	2,9	3,5	3,9	17,6	51,0	1,5	2,6	2,4	2,1	2,6	2,5	3,5	PLANEAMIENTO, GESTION Y RESERVA
PROTECCION SOCIAL	0,0	0,0	0,0	0,0	0,0	0,0	0,0	0,0	0,0	0,0	0,0	0,0	0,0	0,0	PROTECCION SOCIAL
SALUD	11,4	11,6	26,3	39,9	55,8	45,6	219,3	0,1	4,2	6,7	18,3	9,6	16,3	18,4	SALUD
SANEAMIENTO	1,7	0,2	0,1	0,3	0,2	0,6	6,6	0,0	0,0	0,7	3,4	2,7	2,1	2,0	SANEAMIENTO
TRABAJO	0,0	0,0	0,0	0,0	0,0	0,0	0,0	0,0	0,0	0,0	0,0	0,0	0,0	0,0	TRABAJO
TRANSPORTE	8,3	34,7	36,1	27,2	29,9	76,3	269,3	0,2	7,6	10,9	15,5	13,0	16,9	13,6	TRANSPORTE
COMUNICACIONES	0,0	0,1	0,0	0,0	0,0	0,0	0,1	0,0	0,0	0,0	0,0	0,0	0,0	0,0	COMUNICACIONES
COMERCIO	0,1	0,1	0,1	0,2	0,0	0,4	1,0	0,0	0,1	0,0	0,7	0,1	0,0	0,1	COMERCIO
TURISMO	0,0	0,1	0,0	0,0	0,1	0,1	0,4	0,0	0,0	0,0	0,0	0,0	0,0	0,0	TURISMO
VIVIENDA Y DESARROLLO URBANO	0,0	0,0	0,0	0,0	0,0	0,0	1,0	0,0	0,0	0,0	0,0	0,0	0,3	0,0	VIVIENDA Y DESARROLLO URBANO
<b>TOTAL INVERSIONES</b>	<b>31,5</b>	<b>54,6</b>	<b>70,3</b>	<b>75,2</b>	<b>98,8</b>	<b>155,6</b>	<b>610,9</b>	<b>2,5</b>	<b>15,6</b>	<b>25,6</b>	<b>42,9</b>	<b>30,0</b>	<b>40,2</b>	<b>47,8</b>	<b>TOTAL INVERSIONES</b>

1/ Información actualizada al 31 de agosto de 2016.

Fuente: MEF.

Elaboración: BCRP - Sucursal Iquitos.



Anexo Nº 14

**SAN MARTÍN: INVERSIÓN NO FINANCIERA DE LOS GOBIERNOS LOCALES <sup>1/</sup>**  
(Millones de soles)

FUNCIONES	2015							2016							FUNCIONES
	Jul.	Ago.	Set.	Oct.	Nov.	Dic.	Ene.-Dic.	Ene.	Feb.	Mar.	Abr.	May.	Jun.	Jul.	
AGROPECUARIA	0,5	0,7	0,2	0,2	0,1	1,3	5,2	0,0	0,5	0,5	1,0	0,8	0,2	0,3	AGROPECUARIA
CULTURA Y DEPORTE	1,5	0,8	0,6	0,8	0,5	1,1	9,2	0,2	0,4	1,2	0,7	0,5	0,7	0,5	CULTURA Y DEPORTE
COMERCIO	0,8	0,1	0,0	0,1	-0,3	0,2	1,0	0,0	0,2	0,2	0,2	0,2	0,0	0,2	COMERCIO
EDUCACIÓN	18,0	5,8	6,9	6,6	8,3	17,5	89,5	0,3	1,1	2,3	2,3	4,7	4,8	4,2	EDUCACIÓN
ENERGÍA	0,1	0,1	0,1	0,1	0,4	0,2	1,5	0,6	-0,2	0,1	0,8	0,8	0,3	0,2	ENERGÍA
INDUSTRIA	0,0	0,0	0,0	0,0	0,0	0,0	0,1	0,0	0,0	0,0	0,0	0,0	0,0	0,0	INDUSTRIA
AMBIENTE	2,4	0,7	0,8	1,4	0,6	1,2	10,0	0,0	0,7	0,5	-0,4	0,9	0,8	0,3	AMBIENTE
ORDEN PUBLICO Y SEGURIDAD	1,9	0,6	0,9	1,1	0,4	3,0	10,8	0,3	1,0	2,0	1,6	1,8	1,0	0,6	ORDEN PUBLICO Y SEGURIDAD
PESCA	0,0	0,0	0,0	0,0	0,0	0,0	0,0	0,0	0,0	0,0	0,0	0,0	0,0	0,0	PESCA
PLANEAMIENTO, GESTION Y RESERVA	1,6	1,5	1,2	1,5	0,9	6,3	20,5	3,0	0,8	1,5	1,2	1,4	1,2	1,1	PLANEAMIENTO, GESTION Y RESERVA
PROTECCION SOCIAL	0,2	0,1	0,2	0,2	0,3	0,6	2,2	0,1	0,2	0,3	0,2	0,2	0,1	0,2	PROTECCION SOCIAL
SALUD	0,4	0,2	0,1	0,4	0,5	0,8	3,2	0,1	0,1	0,2	0,1	0,1	0,2	0,2	SALUD
SANEAMIENTO	10,6	9,1	8,8	7,4	8,2	24,3	88,1	1,2	3,3	6,4	3,3	3,5	3,9	6,3	SANEAMIENTO
TRABAJO	0,0	0,0	0,0	0,0	0,0	0,0	0,0	0,0	0,0	0,0	0,0	0,0	0,0	0,0	TRABAJO
TRANSPORTE	9,0	3,9	5,1	5,0	6,2	19,6	73,3	0,9	3,3	6,0	6,5	6,3	6,6	10,3	TRANSPORTE
COMUNICACIONES	0,0	0,0	0,0	0,0	0,0	0,0	0,1	0,0	0,0	0,0	0,0	0,0	0,0	0,0	COMUNICACIONES
TURISMO	0,2	0,1	0,1	0,1	0,2	0,5	2,3	0,0	0,0	0,0	0,0	0,0	0,1	0,0	TURISMO
VIVIENDA Y DESARROLLO URBANO	1,0	0,6	1,9	2,1	2,7	9,3	22,4	0,5	0,5	1,5	2,8	1,2	1,6	1,2	VIVIENDA Y DESARROLLO URBANO
<b>TOTAL INVERSIONES</b>	<b>48,2</b>	<b>24,3</b>	<b>26,8</b>	<b>26,9</b>	<b>29,2</b>	<b>86,0</b>	<b>339,4</b>	<b>7,1</b>	<b>11,9</b>	<b>22,6</b>	<b>20,5</b>	<b>22,4</b>	<b>21,3</b>	<b>25,8</b>	<b>TOTAL INVERSIONES</b>

1/ Información actualizada al 31 de agosto de 2016.

Fuente: MEF.

Elaboración: BCRP - Sucursal Iquitos.



Anexo Nº 15

**SAN MARTÍN: DEPÓSITOS <sup>1/</sup>**  
**(Saldos en millones de soles)**

	2015						2016							
	Jul.	Ago.	Set.	Oct.	Nov.	Dic.	Ene.	Feb.	Mar.	Abr.	May.	Jun.	Jul.	
A. BANCA MÚLTIPLE	475	423	436	424	431	488	494	481	482	469	490	491	506	A. BANCA MÚLTIPLE
B. EMPRESAS FINANCIERAS	4	4	4	4	5	4	5	5	4	5	5	4	4	B. EMPRESAS FINANCIERAS
C. CAJAS MUNICIPALES	134	141	142	141	141	138	138	132	128	130	136	146	154	C. CAJAS MUNICIPALES
D. CAJAS RURALES	0	0	0	0	0	0	0	0	0	0	0	0	0	D. CAJAS RURALES
E. BANCO DE LA NACIÓN	195	192	187	192	181	192	207	203	198	194	189	200	202	E. BANCO DE LA NACIÓN
<b>DEPÓSITOS TOTALES</b>	<b>809</b>	<b>760</b>	<b>769</b>	<b>762</b>	<b>759</b>	<b>823</b>	<b>844</b>	<b>821</b>	<b>813</b>	<b>798</b>	<b>819</b>	<b>842</b>	<b>868</b>	<b>DEPÓSITOS TOTALES</b>

<sup>1/</sup> cifras preliminares.

Fuente: SBS y AFP.

Elaboración: BCRP - Sucursal Iquitos.



Anexo Nº 16

**SAN MARTÍN: CRÉDITO <sup>1/</sup>**  
(Saldos en millones de soles)

	2015						2016							
	Jul.	Ago.	Set.	Oct.	Nov.	Dic.	Ene.	Feb.	Mar.	Abr.	May.	Jun.	Jul.	
A. BANCA MÚLTIPLE	1 551	1 502	1 515	1 522	1 531	1 534	1 528	1 540	1 505	1 505	1 516	1 521	1 536	A. BANCA MÚLTIPLE
B. EMPRESAS FINANCIERAS	130	131	132	135	138	139	140	142	144	145	146	145	144	B. EMPRESAS FINANCIERAS
C. CAJAS MUNICIPALES	348	347	350	348	349	342	342	345	346	350	352	345	344	C. CAJAS MUNICIPALES
D. CAJAS RURALES	4	4	3	3	4	4	4	4	4	4	4	4	4	D. CAJAS RURALES
E. EDPYMES	7	7	8	8	8	9	9	9	9	10	10	10	10	E. EDPYMES
F. BANCO DE LA NACIÓN <sup>2/</sup>	114	116	118	120	121	121	123	124	125	127	129	130	131	F. BANCO DE LA NACIÓN <sup>2/</sup>
G. AGROBANCO <sup>3/</sup>	87	89	90	93	95	96	97	99	100	101	103	102	104	G. AGROBANCO <sup>3/</sup>
<b>TOTAL</b>	<b>2 241</b>	<b>2 196</b>	<b>2 217</b>	<b>2 229</b>	<b>2 244</b>	<b>2 245</b>	<b>2 242</b>	<b>2 263</b>	<b>2 235</b>	<b>2 242</b>	<b>2 259</b>	<b>2 257</b>	<b>2 273</b>	<b>TOTAL</b>
Moneda Nacional	2 096	2 067	2 094	2 107	2 123	2 127	2 133	2 155	2 147	2 160	2 177	2 175	2 191	Moneda Nacional
Moneda Extranjera	145	129	122	122	122	117	110	108	87	82	82	82	83	Moneda Extranjera

<sup>1/</sup> cifras preliminares.

<sup>2/</sup> Solo considera los créditos de consumo e hipotecario.

<sup>3/</sup> No considera los créditos a las demás empresas del Sistema Financiero.

Fuente: SBS y AFP.

Elaboración: BCRP - Sucursal Iquitos.

Anexo Nº 17

**SAN MARTÍN: TASA DE MOROSIDAD <sup>1/</sup>**  
(En porcentaje)

ENTIDADES FINANCIERAS	2015						2016						ENTIDADES FINANCIERAS	
	Jul.	Ago.	Set.	Oct.	Nov.	Dic.	Ene.	Feb.	Mar.	Abr.	May.	Jun.		Jul.
Banca Múltiple	9,4	9,3	8,9	8,9	8,6	8,9	9,1	9,7	10,0	9,7	10,3	10,9	10,3	Banca Múltiple
Empresas Financieras	7,1	7,0	6,0	5,7	5,7	5,2	5,4	5,8	5,9	5,9	6,2	6,5	6,0	Empresas Financieras
Cajas Municipales	7,6	7,9	8,2	8,3	8,7	7,6	8,2	8,1	9,1	9,0	8,7	8,4	8,4	Cajas Municipales
Cajas Rurales de Ahorro y Crédito	9,8	11,3	4,4	3,7	3,9	3,9	4,1	4,9	5,0	6,4	6,3	5,5	5,5	Cajas Rurales de Ahorro y Crédito
EDPYMEs	5,2	5,3	4,9	4,7	4,1	3,8	4,5	4,7	5,8	4,2	4,8	5,3	5,2	EDPYMEs
Banco de la Nación <sup>2/</sup>	1,3	1,4	1,4	1,3	1,3	1,2	1,1	1,1	1,1	1,1	1,3	1,3	1,3	Banco de la Nación <sup>2/</sup>
Agrobanco <sup>3/</sup>	1,5	1,4	1,6	2,5	2,4	2,1	2,1	2,1	1,4	4,0	4,1	4,4	4,7	Agrobanco <sup>3/</sup>
<b>TOTAL</b>	<b>8,1</b>	<b>8,2</b>	<b>7,8</b>	<b>7,9</b>	<b>7,7</b>	<b>7,7</b>	<b>7,9</b>	<b>8,4</b>	<b>8,6</b>	<b>8,5</b>	<b>9,0</b>	<b>9,3</b>	<b>8,9</b>	<b>TOTAL</b>

1/ Cifras preliminares, calculadas en base a: (créditos vencidos + créditos en cobranza judicial) / colocaciones brutas.

2/ Solo considera los créditos de consumo e hipotecario.

3/ No considera los créditos a las demás empresas del Sistema Financiero.

Fuente: SBS y AFP.

Elaboración: BCRP - Sucursal Iquitos.