

BANCO CENTRAL DE RESERVA DEL PERÚ
SUCURSAL IQUITOS



SAN MARTÍN: Síntesis de Actividad Económica
JUNIO 2016¹

Departamento de Estudios Económicos

El Banco Central de Reserva del Perú (BCRP) ha considerado presentar un conjunto de indicadores sectoriales de actividad económica con la finalidad de poder realizar el seguimiento del desempeño de la economía departamental. Para el sector real, se ha utilizado el Valor Bruto de Producción a precios del año 2007 para los sectores disponibles. Cabe señalar que a partir de enero 2014, el Instituto Nacional de Estadística (INEI) ha realizado el cambio de año base (de 1994 a 2007) para la construcción del Producto Bruto Interno (PBI) nacional, estando en elaboración la desagregación departamental. En la medida que se publique referida información, el BCRP volvería a elaborar para cada departamento un indicador agregado de actividad económica.

¹ En el presente informe participaron Arnulfo Cumbicus y Mario López.

ÍNDICE

	<i>Página</i>
RESUMEN EJECUTIVO.....	3
I. ACTIVIDAD PRODUCTIVA.....	5
1. Actividad primaria.....	5
1.1. Sector agropecuario.....	5
1.2. Sector pesca	6
2. Otros indicadores sectoriales.....	7
2.1 Sector manufactura.....	7
2.2 Despachos de cemento	8
2.3 Arribos a los establecimientos de hospedaje.....	8
II. ASPECTOS LABORALES.....	9
1. Empleo	9
III. SECTOR EXTERNO.....	10
1. Exportaciones.....	10
IV. CRÉDITO Y DEPÓSITOS.....	11
1. Crédito.....	11
2. Depósitos	13
V. EJECUCIÓN DEL PRESUPUESTO DE GASTOS DEL GOBIERNO GENERAL.....	14
1. Gasto corriente no financiero	14
VI. ANEXOS.....	17



RESUMEN EJECUTIVO

Principales hechos de importancia

- Los sectores **pesca** y **agropecuario** crecieron en 87,5 por ciento y 21,1 por ciento interanual en junio, respectivamente.
- En **otros indicadores de actividad económica** registraron crecimiento interanual, la inversión pública (44,8 por ciento), créditos de consumo (12,6 por ciento), despachos de cemento (6,6 por ciento), empleo en empresas privadas formales de 10 y más trabajadores en Tarapoto (3,7 por ciento), crédito total (1,9 por ciento). En cambio, disminuyeron la producción industrial (-8,9 por ciento), crédito hipotecario (-6,7 por ciento) y arribos de turistas a los establecimientos de hospedaje (-5,2 por ciento).

Actividad primaria

- El **sector agropecuario** registró un crecimiento de 21,1 por ciento interanual en junio, explicado por los resultados positivos de los sub-sectores agrícola y pecuario, con ello, en el primer semestre de 2016 acumuló una expansión de 6,0 por ciento interanual, explicada por el resultado positivo de ambos sub-sectores mencionados.
- El **sector pesca** creció en 87,5 por ciento interanual en junio, impulsado por la mayor crianza en piscigranjas de las especies tilapia y paco, con lo cual, en el primer semestre de 2016 acumuló un crecimiento de 81,1 por ciento interanual.

Otros indicadores de actividad económica

- La **manufactura** cayó en 8,9 por ciento interanual en junio, debido a los resultados negativos de la industria primaria y no primaria; pero, en el primer semestre acumuló un crecimiento de 12,4 por ciento, explicado por los resultados positivos de la industria primaria y no primaria.
- Los **despachos de cemento** registraron un crecimiento de 6,6 por ciento interanual en junio, debido al mayor gasto en obras públicas, impulsadas por la mayor inversión del gobierno regional; y en parte, por la recuperación de los gastos en obras privadas; con ello, en el primer semestre acumularon una expansión de 10,8 por ciento interanual.
- Los **arribos de turistas a establecimientos de hospedaje** disminuyeron en 5,2 por ciento interanual en junio, debido al menor dinamismo del turismo interno; pero, en el primer semestre de 2016 acumularon en promedio un crecimiento de 4,0 por ciento interanual.
- El **empleo** en empresas privadas formales de 10 y más trabajadores en Tarapoto registró un crecimiento de 3,7 por ciento interanual en junio, con ello, en el primer semestre acumuló un crecimiento promedio de 3,1 por ciento interanual, explicado por el mayor requerimiento de trabajadores en tres de las cinco ramas de actividad económica, en particular primaria.
- El **crédito total** en San Martín creció en 1,9 por ciento interanual en junio, a S/. 2 257 millones; asimismo, los **créditos de consumo** registraron un crecimiento de 12,6 por ciento, mientras el **crédito hipotecario** se contrajo en 6,7 por ciento interanual.
- La **inversión pública** avanzó en 44,8 por ciento interanual en junio, debido a la mayor ejecución de obras en el gobierno regional, con una inversión que fue 3,3 veces, en valores reales, la registrada en junio de 2015. Respecto al avance de proyectos de envergadura, el **gobierno nacional** desembolsó S/ 1,2 millones en el fortalecimiento del desarrollo local en áreas de la Sierra y la Selva Alta del Perú; el **gobierno regional** destinó S/ 4,9 millones en mejoramiento de los servicios de salud en el Hospital Bellavista; S/ 4,5 millones en

mejoramiento de los servicios del Hospital II-2 Tarapoto; S/ 4,0 millones en el mejoramiento de la carretera departamental rutas SM-105 y SM-106, en las provincias de San Martín y Lamas; y S/ 3,7 millones en el mejoramiento de la carretera departamental ruta SM-110, en los distritos de Tocache y Shunte, en la provincia de Tocache; y los **gobiernos locales** invirtieron S/ 1,8 millones en el mejoramiento de la infraestructura educativa del colegio Alfredo Tejada Díaz, en el distrito de Soritor, en la provincia de Moyobamba.

Cuadro N° 1
SAN MARTÍN: OTROS INDICADORES DE ACTIVIDAD ECONÓMICA
 (Variación % respecto a similar mes del año anterior)

	Ene.16	Feb.16	Mar.16	Abr.16	May.16	Jun.16
Producción industrial 1/	↑ 34,3	↑ 28,9	↑ 8,9	↑ 12,9	↑ 0,4	↓ -8,9
Despachos de cemento 1/	↑ 16,6	↑ 22,2	↓ -0,4	↑ 1,2	↑ 18,5	↑ 6,6
Arribos a los establecimientos hospedaje	↑ 14,1	↑ 10,7	↑ 7,3	↑ 2,4	↓ -4,0	↓ -5,2
Empleo formal urbano 2/	↑ 3,7	↑ 1,8	↑ 6,0	↑ 1,6	↑ 2,3	↑ 3,7
Crédito total	↑ 6,4	↑ 6,3	↑ 2,4	↑ 1,8	↑ 1,8	↑ 1,9
Crédito de consumo	↑ 12,5	↑ 8,6	↑ 7,7	↑ 8,2	↑ 13,9	↑ 12,6
Crédito hipotecario	↓ -0,4	↓ -13,0	↓ -15,3	↓ -14,4	↓ -5,8	↓ -6,7
Inversión pública 1/	↓ -34,0	↓ -44,4	↑ 17,5	↓ -31,0	↑ 120,2	↑ 44,8

1/ En términos reales.

2/ En empresas de 10 a más trabajadores situadas en la ciudad de Tarapoto.

Fuentes: SBS y AFP, MTPE, MEF, MINCETUR y DIREPRO.

Elaboración: BCRP, Sucursal Iquitos. Departamento de Estudios Económicos.



I. ACTIVIDAD PRODUCTIVA

1. Actividad primaria

1.1. Sector agropecuario

- El sector agropecuario registró un crecimiento de 21,1 por ciento interanual en junio, inducido por los resultados positivos de los sub-sectores agrícola y pecuario, con ello, en el primer semestre de 2016 acumuló un crecimiento de 6,0 por ciento interanual, explicado por los resultados positivos de ambos sub-sectores mencionados.

Cuadro N° 2
SAN MARTÍN: PRODUCCIÓN DE PRINCIPALES PRODUCTOS AGROPECUARIOS^{1/}
(Toneladas)

Sub-sectores	Estructura		Junio		Enero - Junio		
	Porcentual 2014 ^{2/}	2016	Var. %	Contribución ^{3/}	2015	2016	Var. %Contribución ^{3/}
AGRÍCOLA	87,5		22,6	20,7			6,5 5,9
Orientado a la industria	40,0		37,2	21,1			11,6 6,1
Caña de azúcar	1,1	22 828	-25,5	-0,2	132 778	134 754	1,5 0,0
Palma aceitera	6,3	23 842	-13,5	-0,5	170 357	166 816	-2,1 -0,1
Maíz amarillo duro	4,9	16 955	4,1	0,2	71 570	62 035	-13,3 -0,6
Cacao	11,5	5 079	10,7	1,1	18 377	19 474	6,0 0,5
Café	16,2	25 679	56,4	20,5	75 281	89 249	18,6 6,3
Orientado al mercado interno	47,5		-1,3	-0,5			-0,8 -0,3
Arroz cáscara	31,5	68 466	2,7	0,7	317 940	324 761	2,1 0,5
Yuca	2,1	583	-92,9	-1,2	48 727	41 732	-14,4 -0,2
Plátano	9,3	35 631	-6,3	-0,4	226 976	212 527	-6,4 -0,5
Naranja	0,8	5 553	9,2	0,1	22 788	22 688	-0,4 0,0
Piña	0,4	581	-30,2	0,0	7 405	6 452	-12,9 0,0
Papaya	0,4	1 998	66,9	0,1	7 922	10 494	32,5 0,1
Otros	3,0	7 514	32,2	0,3	74 799	77 837	-7,8 -0,2
PECUARIO	12,5		5,1	0,4			1,2 0,1
Carne de aves ^{4/}	7,4	2 958	-1,9	-0,1	17 056	16 562	-2,9 -0,2
Carne de porcino ^{4/}	0,5	248	26,5	0,1	1 250	1 372	9,8 0,0
Carne de vacuno ^{4/}	1,2	509	34,3	0,2	2 796	3 010	7,7 0,1
Huevos	1,7	1 023	6,2	0,1	5 118	5 617	9,7 0,1
Leche	1,5	2 947	15,9	0,2	16 347	16 855	3,1 0,0
Otros	0,0	5	0,0	0,0	32	29	-9,4 0,0
SECTOR AGROPECUARIO	100,0		21,1	21,1			6,0 6,0

1/ Cifras preliminares.

2/ A precios de 2007.

3/ En base a la estructura porcentual de similar periodo de 2015.

4/ Peso neto.

Fuente: DRASAM y MINAGRI.

Elaboración: BCRP, Sucursal Iquitos. Departamento de Estudios Económicos.

- El sub-sector agrícola avanzó en 22,6 por ciento interanual en junio, debido a la mayor producción de café y cacao; ambos casos explicados por nuevas plantaciones en producción y fase de cosechas; con ello, en el primer semestre acumuló un aumento de 6,5 por ciento.
- El sub-sector pecuario registró una expansión de 5,1 por ciento interanual en junio, explicada por la mayor producción de carne (porcino y vacuno), leche y huevos; con ello, en el primer semestre de 2016 acumuló un crecimiento de 1,2 por ciento interanual.
- En junio, las siembras crecieron en 5,9 por ciento (613 hectáreas más) frente a similar mes del año anterior, debido a la disponibilidad de agua en los ríos para el arroz, a pesar del inicio de la vaciante y la escasez de lluvias; además del apoyo público y privado para café y cacao.

- En la campaña 2015-2016, periodo agosto-junio, las siembras crecieron en 5,0 por ciento (7 783 hectáreas más) frente a las registradas en similar periodo de la campaña anterior (2014-2015), debido a disponibilidad agua en los ríos, y lluvias favorables para el cultivos arroz; y el apoyo privado y público para el cultivo café.

Cuadro N° 3
SAN MARTÍN: SUPERFICIE SEMBRADA 1/
 (Hectáreas)

	Campaña Agrícola ^{2/}		Variación	
	2014/2015	2015/2016	Absoluta	Porcentual
CULTIVOS TRANSITORIOS	145 472	150 866	5 395	3,7
Arroz cáscara	80 581	91 629	11 048	13,7
Maíz amarillo	52 466	47 183	-5 283	-10,1
Maní	519	428	-91	-17,5
Yuca	6 430	6 549	119	1,9
Frijol grano seco	3 586	3 495	-91	-2,5
Frijol chichlayo	1 138	999	-139	-12,2
Otros	752	583	-169	-22,5
CULTIVOS PERMANENTES	10 429	12 817	2 388	22,9
Palma aceitera	51	265	214	419,6
Plátano	2 433	2 397	-36	-1,5
Papaya	380	492	112	29,5
Café	2 809	2 365	-444	-15,8
Cacao	3 733	6 208	2 475	66,3
Otros	7 565	9 663	2 098	27,7
Total	155 901	163 683	7 783	5,0

1/ Cifras preliminares.

2/ De agosto a junio.

Fuente: DRASAM.

Elaboración: BCRP, Sucursal Iquitos. Departamento de Estudios Económicos

1.2. Sector pesca

- La producción interna de pescado registró un crecimiento de 87,5 por ciento interanual en junio, explicado por la mayor crianza en piscigranjas de las especies tilapia y paco; y por la abundancia de otras especies (carachama y toa) y boquichico en los ríos Huallaga, Mayo y Saposoa; y en el Lago Sauce.
- En el primer semestre la producción interna acumuló una expansión de 81,1 por ciento interanual, inducida por la mayor crianza en piscigranjas de las especies tilapia (186 toneladas métricas más), paco (142 toneladas métricas más) y gamitana (80 toneladas métricas más).

Cuadro N° 4
SAN MARTÍN: PRODUCCIÓN PESQUERA 1/
 (Toneladas)

	Junio		Var. %	Enero - Junio		Var. %
	2015	2016		2015	2016	
Producción Interna	104	195	87,5	576	1 043	81,1
Fresco	104	195	87,5	576	1 043	81,1
Tilapia	68	115	69,1	417	603	44,6
Gamitana	17	18	5,9	68	148	117,6
Camaron gigante	2	2	0,0	12	8	-33,3
Paco	13	34	161,5	59	201	240,7
Paiche	0	0	-	1	0	-
Boquichico	2	10	400,0	8	45	462,5
Otras especies	2	16	700,0	11	38	245,5
SECTOR PESCA 1/			87,5			81,1

1/ A precios de 2007. Cifras preliminares.

Fuente: DIREPRO.

Elaboración: BCRP, Sucursal Iquitos. Departamento de Estudios Económicos.



2. Otros indicadores sectoriales

2.1 Sector manufactura

- La manufactura de San Martín registró una disminución de 8,9 por ciento interanual en junio, explicada por los resultados negativos de la industria primaria y no primaria.
- En el primer semestre de 2016, el sector manufactura acumuló un crecimiento de 12,4 por ciento interanual, inducido por la expansión de la industria primaria y no primaria.
- La industria primaria registró una disminución de 100,0 por ciento interanual en junio, debido a la ausencia de producción de biodiesel; pero en el primer semestre acumuló un crecimiento de 37,0 por ciento interanual.
- La industria no primaria registró una disminución en 6,2 por ciento interanual en junio, debido a la menor producción de aceite y manteca; bebidas gaseosas; ladrillos y bloques; y madera aserrada; sin embargo, en el primer semestre de 2016 acumuló un crecimiento de 11,5 por ciento interanual, explicado por la mayor producción de aceite y manteca; cemento; queso y mantequilla; biodiesel; jabón y chocolates.

Cuadro N° 5
SAN MARTÍN: ÍNDICE DE VOLUMEN FÍSICO MANUFACTURERO 1/
(Var. % real respecto a similar periodo del año anterior)

Ramas de actividad	Estructura % 2014 2/	Junio		Enero-Junio	
		Var. %	Contribución3/	Var. %	Contribución3/
MANUFACTURA PRIMARIA	1,0	-100,0		37,0	
Biodiesel	1,0	-100,0	-2,8	37,0	1,1
MANUFACTURA NO PRIMARIA	99,0	-6,2		11,5	
Aceite y manteca	54,5	-16,1	-8,9	16,4	8,6
Queso y mantequilla	3,6	77,3	1,9	36,4	1,2
Chocolates	0,2	145,6	0,2	807,9	0,7
Bebidas gaseosas	2,4	-12,5	-0,6	-33,9	-1,9
Madera aserrada	2,5	-9,4	-0,1	-13,9	-0,2
Jabón	3,5	19,0	0,8	23,6	1,0
Ladrillos, bloques y adoquines	1,3	-34,8	-0,4	-24,4	-0,3
Cemento	31,0	4,2	1,1	7,3	2,1
SECTOR MANUFACTURA	100,0	-8,9	-8,9	12,4	12,4

1/ Cifras preliminares.

2/ A precios de 2007.

3/ En base a la estructura porcentual de similar periodo de 2015.

Fuente: DIREPRO y Empresas.

Elaboración: BCRP, Sucursal Iquitos. Departamento de Estudios Económicos.

Gráfico N° 1
SAN MARTÍN: IVF MANUFACTURA NO PRIMARIA
 (Var. % real respecto a similar periodo del año anterior)

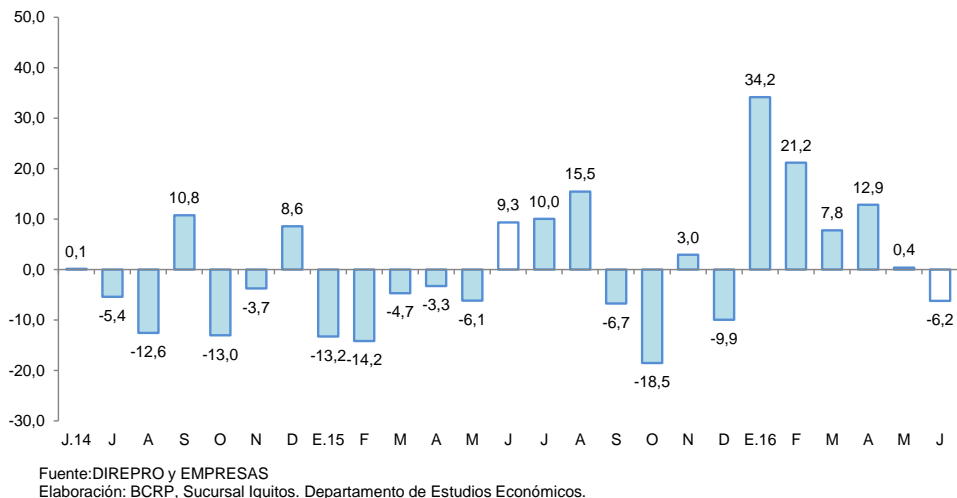

2.2 Despachos de cemento

- Los despachos de cemento crecieron en 6,6 por ciento interanual en junio, debido al mayor gasto en obras públicas, impulsadas por la mayor inversión del gobierno regional; y también en parte, por la recuperación del gasto en obras privadas.
- En el primer semestre los despachos de cemento acumularon un crecimiento de 10,8 por ciento interanual, impulsado por la recuperación de los gastos en obras privadas; y el ligero crecimiento del gasto en obras públicas, impulsadas por la mayor inversión del gobierno regional y los gobiernos locales.

Gráfico N° 2
SAN MARTÍN: DESPACHOS DE CEMENTO
 (Var. % respecto a similar periodo del año anterior)

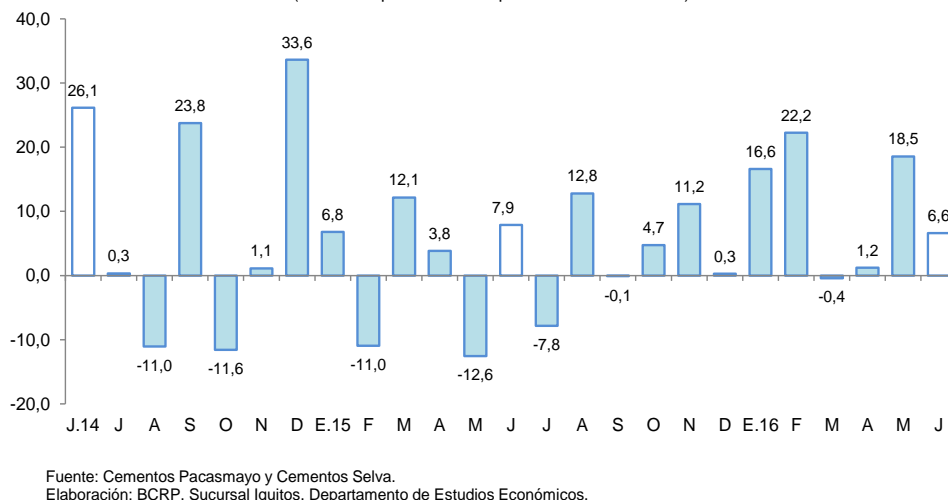

2.3 Arribos de turistas a establecimientos de hospedaje

- El número de arribos de turistas a los establecimientos de hospedaje disminuyó en 5,2 por ciento interanual en junio. El turismo interno cayó en 5,7 por ciento; mientras que, el receptivo (turistas extranjeros) se incrementó en 16,3 por ciento.

- En el periodo enero-junio de 2016, el número de arribos de turistas a los establecimientos de hospedaje acumuló un crecimiento de 4,0 por ciento interanual. El turismo interno avanzó en 3,8 por ciento; y también el receptivo (turistas extranjeros) en 13,1 por ciento.

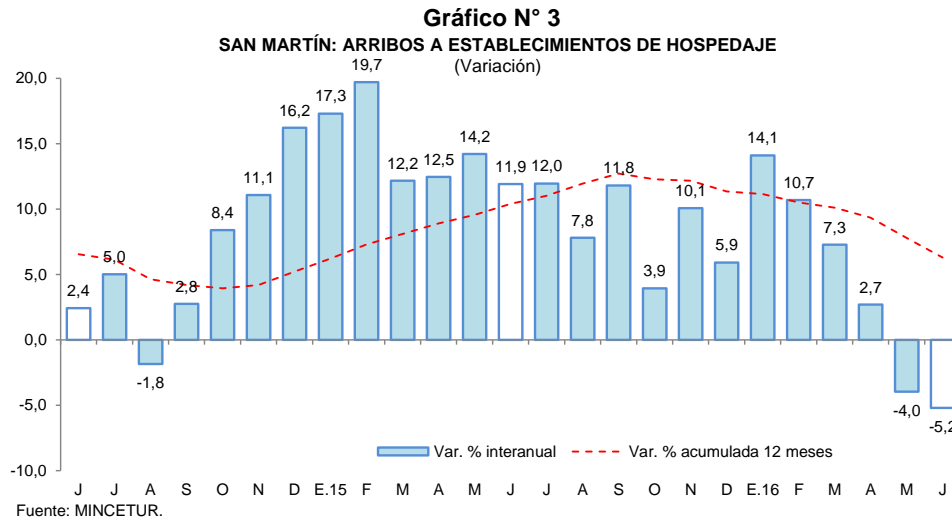

II. ASPECTOS LABORALES

1. Empleo

- El empleo en empresas privadas formales de 10 y más trabajadores en Tarapoto registró un crecimiento de 3,7 por ciento interanual en junio, explicado por el mayor requerimiento de trabajadores en las cinco ramas de actividad económica, en particular manufactura (8,8 por ciento) y transporte (7,2 por ciento).
- En el periodo enero-junio de 2016, el empleo en empresas privadas formales acumuló un crecimiento de 3,1 por ciento interanual, explicado por los mayores requerimientos de puestos de trabajo en cuatro de las cinco ramas de actividad económica, en particular primaria (11,6 por ciento) y servicios (6,3 por ciento).

Cuadro N° 6
CIUDAD DE TARAPOTO: ÍNDICE MENSUAL DE EMPLEO EN EMPRESAS PRIVADAS FORMALES DE
10 A MÁS TRABAJADORES, POR RAMA DE ACTIVIDAD^{1/}
(Octubre 2010=100)

Rama de Actividad	Junio			Enero - Junio		
	2015	2016	Var. %	2015	2016	Var. %
Primaria ^{2/}	119,8	126,7	5,8	113,8	126,9	11,6
Manufactura	82,3	89,5	8,8	80,1	83,7	4,5
Comercio	139,3	139,3	0,0	142,6	137,4	-3,7
Transporte y Comunicaciones	147,5	158,1	7,2	145,4	146,6	0,8
Servicios ^{3/}	133,3	139,8	4,9	121,4	129,1	6,3
Total	129,2	133,9	3,7	123,6	127,5	3,1

Nota: La información corresponde al primer día de cada mes.

^{1/} Cifras preliminares.

^{2/} Conformada por las subramas agricultura, pesca e hidrocarburos.

^{3/} Conformada por las subramas servicios prestados a empresas, restaurantes y hoteles, establecimientos financieros, enseñanza, servicios sociales y comunales; y electricidad, gas y agua.

Fuente: MTPE – Encuesta Nacional de Variación Mensual del Empleo (ENVME).

Elaboración: BCRP, Sucursal Iquitos. Departamento de Estudios Económicos.

Gráfico N° 4
CIUDAD DE TARAPOTO: EMPLEO FORMAL URBANO EN EMPRESAS DE 10 A MÁS
TRABAJADORES
 (Var. % respecto a similar período del año anterior)

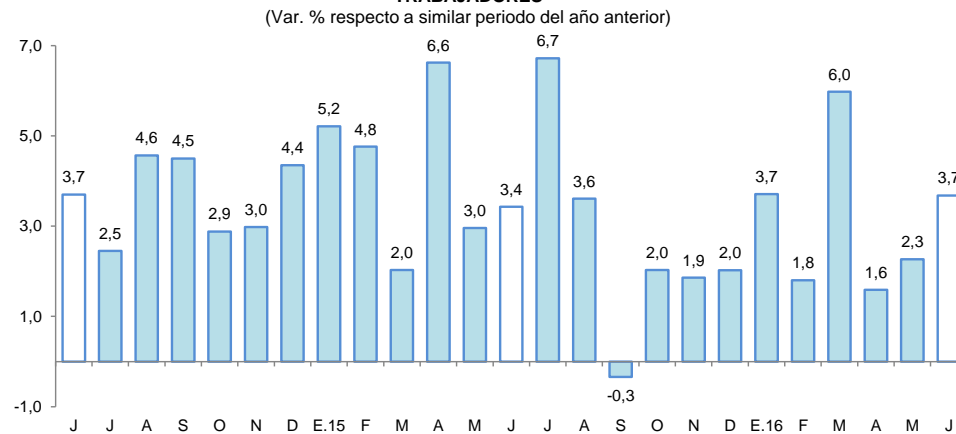

Fuente: MTPE – Encuesta Nacional de Variación Mensual del Empleo (ENVME).

III. SECTOR EXTERNO

1. Exportaciones

- Las exportaciones (US\$ 10,0 millones) registraron una contracción de 40,5 por ciento interanual en junio, explicada por los menores volúmenes exportados de café en grano, cacao en grano y aceite refinado vegetal.
- En el primer semestre de 2016, las exportaciones acumularon una disminución de 0,8 por ciento interanual, explicada por las menores ventas de café en grano.

Cuadro N° 7
SAN MARTÍN: EXPORTACIONES POR GRUPO DE PRODUCTOS ^{1/}
 (Valor FOB en millones de US\$)

Tipo	Estructura % 2015	Junio			Enero-Junio		
		2015	2016	Var. % ^{2/}	2015	2016	Var. %
PRODUCTOS TRADICIONALES	28,5	3,9	1,9	-49,9	9,4	6,9	-26,7
Algodón	0,0	0,0	0,0	-	0,0	0,0	-
Café	28,5	3,9	1,9	-49,9	9,4	6,9	-26,7
PRODUCTOS NO TRADICIONALES	71,5	13,0	8,1	-37,6	43,8	45,9	4,8
Agropecuarios	69,6	12,7	7,7	-39,6	43,0	43,7	1,7
Pesqueros	0,0	0,0	0,0	-	0,0	0,0	-
Maderas	0,3	0,0	0,2	434,9	0,1	1,2	855,5
Otros no tradicionales	1,6	0,2	0,2	0,0	0,6	1,0	51,2
TOTAL EXPORTACIONES	100,0	16,9	10,0	-40,5	53,2	52,8	-0,8

^{1/} Cifras preliminares.

Fuente: SUNAT.

Elaboración: BCRP, Sucursal Iquitos. Departamento de Estudios Económicos.

- Las exportaciones de productos tradicionales registraron una disminución de 49,9 por ciento interanual, debido a menores volúmenes exportados y precios de exportación del café; con ello, en el primer semestre de 2016 acumularon una disminución de 26,7 por ciento interanual.
- Las exportaciones de productos no tradicionales disminuyeron en 37,6 por ciento interanual en junio, inducidas por las menores ventas de productos agropecuarios, en particular, aceite

vegetal, cacao en grano y ausencia de ventas tabaco y aceite crudo de palma; sin embargo, en el primer semestre de 2016 acumularon un crecimiento de 4,8 por ciento interanual.

- En el primer semestre los principales mercados de destino de las exportaciones fueron Colombia, Bélgica, Holanda, Estados Unidos, Chile e Italia; el primero de ellos adquirió el 16,7 por ciento del valor de los productos exportados, Bélgica el 13,0 por ciento, Holanda el 12,0 por ciento, Estados Unidos el 10,9 por ciento, Chile el 9,3 por ciento e Italia el 8,9 por ciento

IV. CRÉDITO Y DEPÓSITOS

1. Crédito

- El crédito registró un incremento de 1,9 por ciento interanual en junio. En la banca múltiple, que canaliza el 67,4 por ciento del total, el crédito se contrajo en 0,5 por ciento interanual; mientras que, en las instituciones no bancarias creció en 3,3 por ciento. Al finalizar el mes, el crédito acumuló un saldo de S/ 2 257 millones, de los cuales, el 96,3 por ciento se encuentra colocado en moneda nacional, es decir, S/ 2 175 millones.
- El ratio crédito/depósitos pasó de 2,86 en junio del año anterior a 2,68 en junio de 2016, es decir, cayó en 0,18 puntos porcentuales, lo que significa que el crecimiento de los créditos es menos dinámico que el registrado por los depósitos, además, un ratio mayor que la unidad, indica que San Martín es un demandante neto de crédito.

Cuadro N° 8
SAN MARTÍN: SALDO DE CRÉDITOS, NOMINAL SBS

En millones de soles

	Estructura % Jun-16	Junio		Var.% Nominal Jun-16 / Jun-15
		2015	2016	
Banco de la Nación	5,8	114	130	14,6
Agrobanco	4,5	85	102	19,9
Banca Múltiple	67,4	1 529	1 521	-0,5
Instituciones No Bancarias	22,4	488	504	3,3
Financieras	6,4	128	145	13,3
Cajas Municipales	15,3	348	345	-1,0
Cajas Rurales	0,2	4	4	0,3
Edpymes	0,4	8	10	33,3
Arrendamiento Financiero	0,0	0	0	-
TOTAL	100,0	2 215	2 257	1,9
Empresas	65,9	1 504	1 488	-1,0
Personas	34,1	712	769	8,0
Consumo	27,2	545	613	12,6
Hipotecario	6,9	167	156	-6,7
MN	96,3	2 071	2 175	5,0
ME	3,7	145	82	-43,1
ME (Mill. US\$)		46	25	-45,1

Fuente: SBS y AFP.

Elaboración: BCRP - Sucursal Iquitos.

- Según tipo de crédito, destaca el crecimiento del segmento personas (8,0 por ciento), en particular los créditos de consumo (12,6 por ciento).

Gráfico N° 5

SAN MARTÍN: EVOLUCIÓN DEL CRÉDITO
(Var. % respecto a similar mes del año anterior)

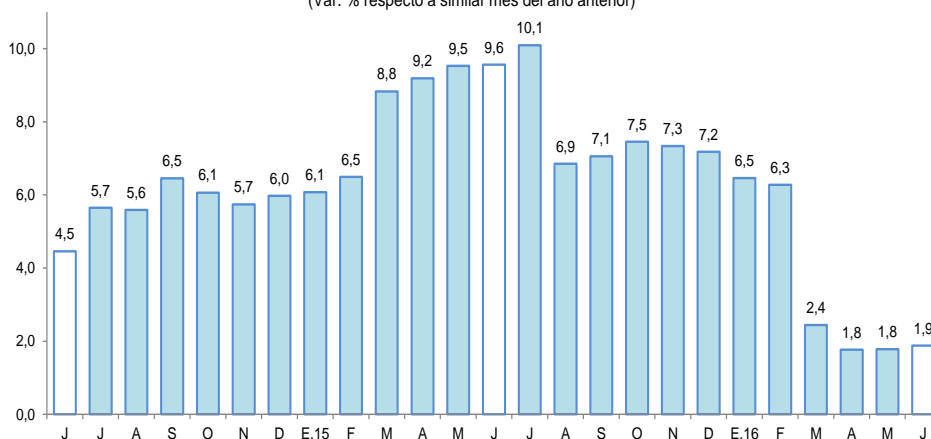

Fuente: SBS y AFP.

- Por tipo de moneda, el crédito en moneda nacional aumentó en 5,0 por ciento; mientras que, en moneda extranjera disminuyó en 43,1 por ciento; con ello, la participación relativa del crédito en moneda nacional se incrementó en 2,8 puntos porcentuales.

Gráfico N° 6

SAN MARTÍN: EVOLUCIÓN DEL CRÉDITO POR TIPO DE MONEDA
(Var. % respecto a similar mes del año anterior)

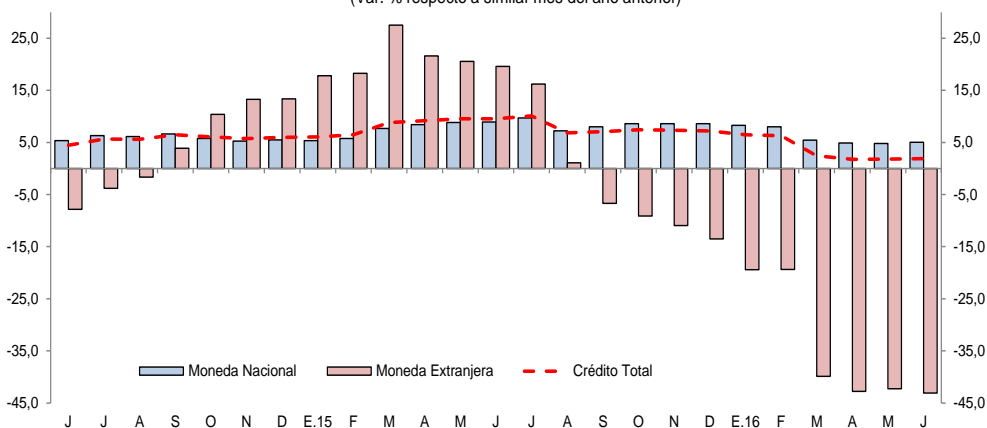

Fuente: SBS y AFP.

- La mayor participación relativa en el total de los créditos, la tiene el Banco de Crédito (20,9 por ciento), Banco Continental (20,0 por ciento), Banco Scotiabank (10,2 por ciento), CMAC de Piura (9,6 por ciento) y Banco Interbank (7,9 por ciento); que en conjunto intermediaron el 68,6 por ciento del total.
- La tasa de morosidad en junio de 2016 fue de 9,3 por ciento, mayor en 1,2 puntos porcentuales respecto a similar mes del año anterior. La tasa de morosidad en las cajas municipales (8,4 por ciento) creció en 0,9 puntos porcentuales; en tanto que, en la banca múltiple (10,9 por ciento) se incrementó en 1,6 puntos porcentuales.



Gráfico N° 7
SAN MARTÍN: TASA DE MOROSIDAD ^{1/}
 (Porcentaje)

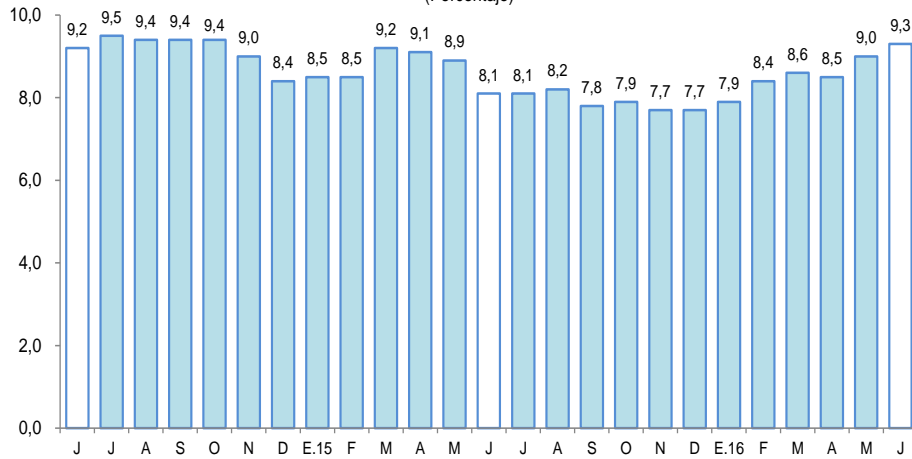

^{1/} preliminar, calculado en base a: (créditos vencidos + créditos en cobranza judicial) / colocaciones brutas.
 Fuente: SBS y AFP.

2. Depósitos

- Los depósitos registraron un crecimiento de 8,9 por ciento interanual en junio, a S/ 842 millones, impulsados por la expansión de los depósitos de ahorro (24,8 por ciento); mientras que, los depósitos a plazo y a la vista disminuyeron en 9,5 por ciento y 0,5 por ciento, respectivamente. La expansión se registró en moneda nacional (12,3 por ciento); mientras que, los depósitos en moneda extranjera se redujeron en 10,7 por ciento.

Cuadro N° 9
SAN MARTÍN: SALDO DE DEPÓSITOS, NOMINAL SBS

En millones de soles

	Estructura % Jun-16	Junio		Var.% Nominal Jun-16 / Jun-15
		2015	2016	
Banco de la Nación	23,8	193	200	3,6
Banca Múltiple	58,3	444	491	10,6
Instituciones No Bancarias	17,9	136	151	10,7
Financieras	0,5	4	4	6,5
Cajas Municipales	17,4	132	146	11,1
Cajas Rurales	0,0	0	0	-74,9
TOTAL	100,0	773	842	8,9
Vista	31,8	269	268	-0,5
Ahorro	50,9	343	428	24,8
A plazo	17,3	161	146	-9,5
MN	87,8	658	739	12,3
ME	12,2	115	103	-10,7
ME (Mill. US\$)		36	31	-13,7

Fuente: SBS y AFP

Elaboración: BCRP -Sucursal Iquitos.

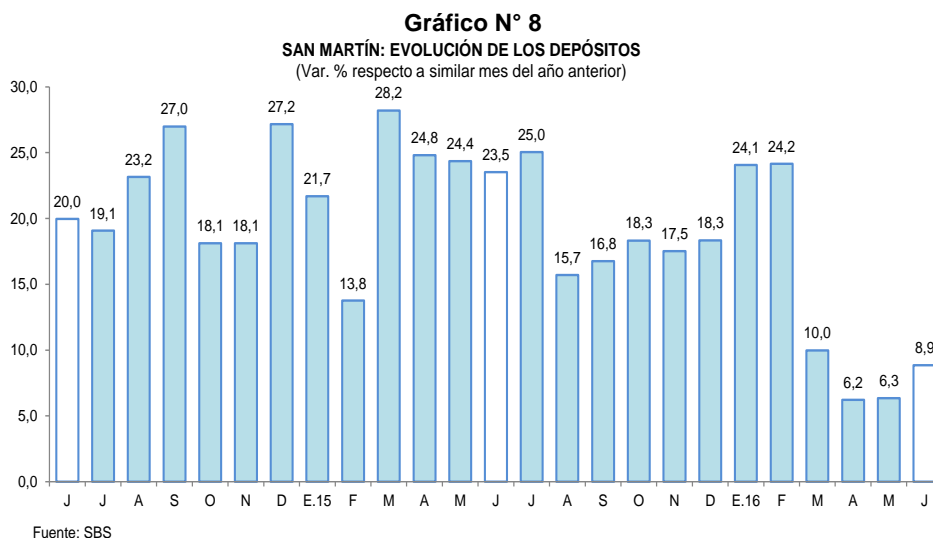

- Las captaciones de la banca múltiple aumentaron en 10,6 por ciento; y en las instituciones no bancarias crecieron en 10,7 por ciento, por mayores saldos de las CMAC’s de Piura y Huancayo. La banca múltiple alcanzó una participación de 58,3 por ciento; las instituciones no bancarias el 17,9 por ciento; y el Banco de la Nación tiene el 23,8 por ciento restante.
- La mayor participación en los depósitos la tienen el Banco de la Nación (23,8 por ciento), Banco de Crédito (23,4 por ciento), Banco Continental (20,4 por ciento), CMAC de Piura (14,3 por ciento) y Banco Scotiabank (7,0 por ciento); que en conjunto captan el 88,9 por ciento.
- La dolarización de la liquidez fue de 12,2 por ciento, es decir, menor en 2,7 puntos porcentuales a la tasa registrada en junio del año anterior. El incremento de la liquidez en moneda nacional fue impulsado por los mayores depósitos de ahorro y a la vista; mientras que, la caída en moneda extranjera se explicó por los menores depósitos a la vista, de ahorro y a plazo.

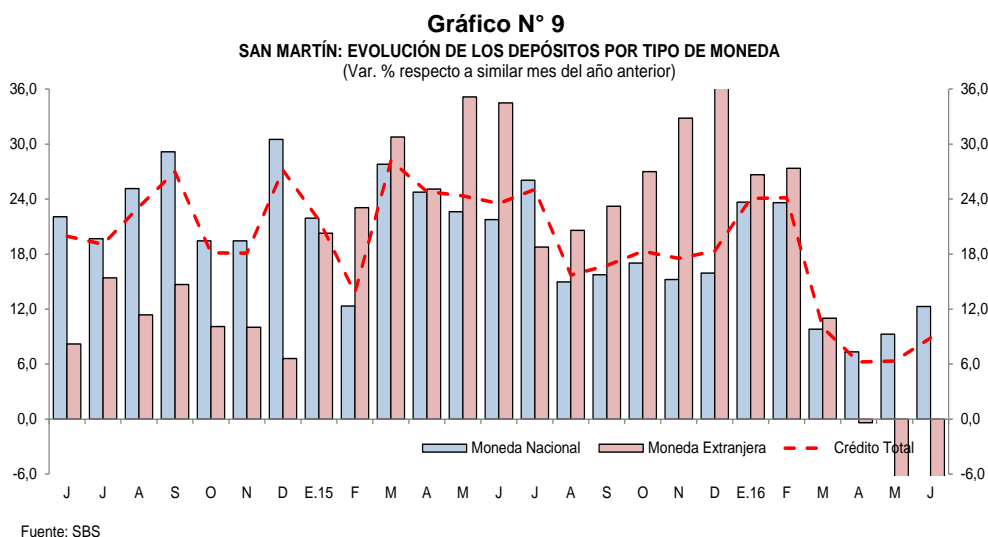

V. EJECUCIÓN DEL PRESUPUESTO DE GASTOS DEL GOBIERNO GENERAL

1. Gasto corriente no financiero

- El gasto corriente no financiero cayó en 4,2 por ciento interanual en junio, inducido por los menores gastos en el gobierno regional (-13,6 por ciento), debido a los menores gastos en bienes y servicios; mientras que los gastos de los gobiernos locales y gobierno nacional crecieron en 11,1 por ciento y 2,1 por ciento, respectivamente; en el caso de los gobiernos



locales impulsado por más gastos en bienes y servicios, donaciones, otros gastos corrientes, y pensiones; y el caso del gobierno nacional se vinculó a más remuneraciones y pensiones.

- En el primer semestre de 2016, el gasto corriente no financiero acumuló una expansión de 5,8 por ciento interanual, explicada por el mayor gasto en los tres niveles de gobierno, en particular gobiernos locales, que creció en 15,2 por ciento.

Cuadro N° 10
SAN MARTÍN: GASTO CORRIENTE NO FINANCIERO ^{1/}
(Millones de soles)

	Junio			Enero-Junio		
	2015	2016	Var. % real	2015	2016	Var. % real
Gobierno nacional	56,9	59,8	2,1	305,4	322,0	1,8
Gobierno regional	64,8	58,0	-13,6	296,6	328,9	7,3
Gobiernos locales	16,2	18,3	11,1	85,7	100,8	15,2
Total	137,9	136,1	-4,2	687,7	751,7	5,8

1/ Información actualizada al 31 de julio de 2016.

Fuente: MEF.

Elaboración: BCRP, Sucursal Iquitos.

2. Inversión pública

- La inversión pública registró una expansión de 44,8 por ciento interanual en junio, explicada por la mayor ejecución de obras en el gobierno regional, cuya inversión fue 3,3 veces, en valores reales, la registrada en similar mes del año anterior.
- En el primer semestre de 2016, la inversión pública acumuló un ligero crecimiento de 0,1 por ciento interanual, explicado por la mayor ejecución de obras en el gobierno regional y gobiernos locales; mientras la inversión del gobierno nacional disminuyó en 47,5 por ciento.
- La inversión ejecutada en el primer semestre representó el 24,3 por ciento del presupuesto institucional modificado (PIM); el gobierno regional avanzó el 32,7 por ciento; los gobiernos locales el 22,1 por ciento; y el gobierno nacional el 12,9 por ciento.

Cuadro N° 11
SAN MARTÍN: INVERSIÓN PÚBLICA ^{1/2/}
(Millones de soles)

	Junio			Enero-Junio		
	2015	2016	Var. % real	2015	2016	Var. % real
Gobierno nacional	12,1	6,1	-51,2	61,4	33,7	-47,5
Gobierno regional	11,9	40,2	226,4	124,9	156,8	20,5
Gobiernos locales	21,1	21,3	-2,5	98,1	105,8	3,8
Total	45,2	67,6	44,8	284,4	296,2	0,1

1/ Información actualizada al 31 de julio de 2016.

2/ Comprende la adquisición de activos no financieros.

Fuente: MEF.

Elaboración: BCRP, Sucursal Iquitos.

Gráfico N° 10
SAN MARTÍN: INVERSIÓN PÚBLICA
 (Var. % real respecto a similar periodo del año anterior)

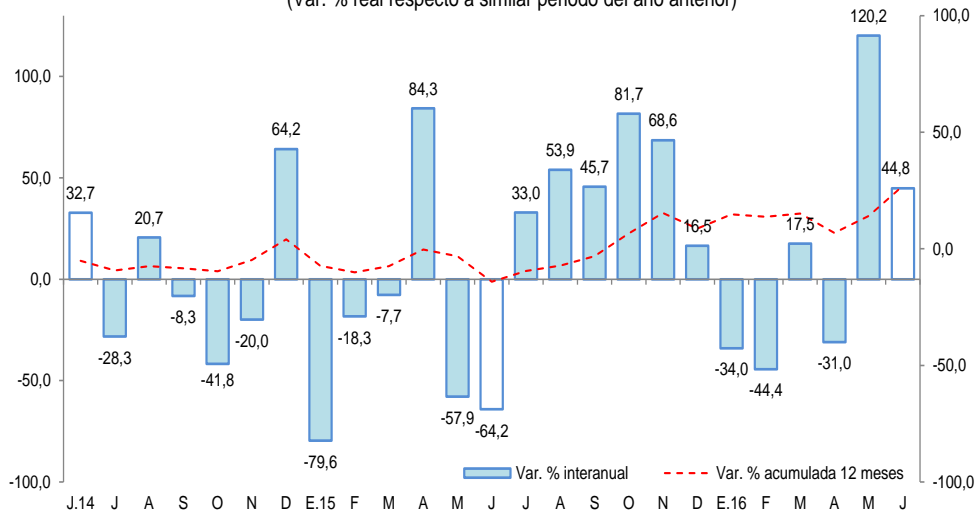

Fuente: MEF.
 Elaboración: BCRP, Sucursal Iquitos.

- El **gobierno nacional** desembolsó S/ 1,2 millones en el fortalecimiento del desarrollo local en áreas de la Sierra y la Selva Alta del Perú.
- El **gobierno regional** destinó S/ 4,9 millones en mejoramiento de los servicios de salud en el Hospital Bellavista; S/ 4,5 millones en mejoramiento de los servicios del Hospital II-2 Tarapoto; S/ 4,0 millones en el mejoramiento de la carretera departamental rutas SM-105 y SM-106, en las provincias de San Martín y Lamas; y S/ 3,7 millones en el mejoramiento de la carretera departamental ruta SM-110, en los distritos de Tocache y Shunte, en la provincia de Tocache.
- Los **gobiernos locales** invirtieron S/ 1,8 millones en el mejoramiento de la infraestructura educativa del colegio Alfredo Tejada Díaz, en el distrito de Soritor, en la provincia de Moyobamba.

VI. ANEXOS

BANCO CENTRAL DE RESERVA DEL PERÚ – SUCURSAL IQUITOS

Anexo Nº 01

SAN MARTÍN: PRODUCCIÓN AGROPECUARIA ^{1/}
(T.M.)

	2015							2016							
	Jun.	Jul.	Ago.	Set.	Oct.	Nov.	Dic.	Ene.-Dic.	Ene.	Feb.	Mar.	Abr.	May.		Jun.
TOTAL AGRÍCOLA	220 235	202 693	183 823	166 249	169 193	190 626	195 988	2 283 492	171 041	193 945	180 791	196 935	211 398	214 709	TOTAL AGRÍCOLA
Arroz cáscara	66 681	65 672	51 747	47 783	55 097	63 592	80 668	682 499	42 006	45 930	48 178	57 586	61 395	68 466	Arroz cáscara
Plátano	38 025	40 495	39 818	38 221	38 747	41 718	37 436	463 411	34 996	35 842	34 797	35 408	35 853	35 631	Plátano
Yuca	8 240	9 132	8 103	8 571	9 400	10 651	8 530	103 114	8 065	8 288	7 849	8 005	8 942	589	Yuca
Naranja	5 087	3 841	3 567	1 752	1 350	1 061	1 095	35 454	990	2 034	3 500	5 389	5 222	5 553	Naranja
Papaya	1 197	1 573	1 747	1 883	2 280	1 785	1 489	18 679	1 466	1 684	1 587	1 840	1 919	1 998	Papaya
Piña	832	671	717	650	715	1 294	982	12 434	556	1 164	1 680	1 372	1 099	581	Piña
Cocotero	717	690	666	605	716	751	683	9 941	1 272	1 465	1 499	1 295	1 490	910	Cocotero
Tomate	97	105	118	70	136	127	231	1 556	81	74	92	89	86	77	Tomate
Pijuayo	0	0	0	0	10	0	7	10 798	2 032	2 257	3 027	5	3	3	Pijuayo
Caña de azúcar	30 627	18 753	19 853	19 361	19 512	18 741	19 053	248 051	22 158	23 477	22 921	19 510	23 860	22 828	Caña de azúcar
Maíz amarillo duro	16 294	19 185	15 637	6 797	3 021	2 557	3 520	123 517	12 154	23 889	7 500	2 014	3 121	17 333	Maíz amarillo duro
Palma aceitera	27 564	31 140	31 189	32 788	30 061	39 958	34 026	369 519	31 925	28 973	29 834	26 354	25 888	23 842	Palma aceitera
Cacao	4 589	3 154	3 305	2 923	3 281	3 511	3 801	38 352	1 973	2 262	2 500	3 489	4 171	5 079	Cacao
Café	16 420	5 074	1 015	372	211	104	108	82 165	209	2 467	4 758	25 716	30 420	25 679	Café
Sacha inchi	137	144	136	147	110	86	101	1 349	134	125	138	100	117	134	Sacha inchi
Otros agrícolas															Otros agrícolas
Stevia	152	160	170	200	180	180	190	1 639	140	150	90	78	250	160	Stevia
Algodón	0	0	168	132	33	0	0	333	0	0	0	0	0	0	Algodón
Tabaco	140	0	0	300	140	160	0	1 500	0	300	0	300	0	600	Tabaco
Aguaje	0	0	0	0	490	310	430	7 246	2 480	2 249	2 165	2 395	2 089	2 323	Aguaje
Caimito	0	0	0	0	0	0	1	933	288	524	144	11	8	0	Caimito
Cocona	43	46	38	63	97	122	133	1 927	118	119	132	134	70	137	Cocona
Pacae	6	3	0	0	62	56	46	15 546	2 835	5 318	2 359	135	20	62	Pacae
Toronja	11	9	5	3	1	1	1	85	6	14	6	15	13	4	Toronja
Resto agrícola	3 376	2 846	5 824	3 628	3 543	3 861	3 457	53 444	5 157	5 340	6 035	5 695	5 362	2 720	Resto agrícola
TOTAL PECUARIO	7 099	7 533	7 201	7 131	7 258	7 109	7 449	86 280	6 676	6 733	7 433	7 555	7 358	7 690	TOTAL PECUARIO
Carne de ave	3 014	2 964	2 982	2 963	3 166	2 993	3 091	35 215	2 620	2 474	2 720	2 881	2 909	2 958	Carne de ave
Carne de porcino	196	239	188	233	236	236	226	2 608	190	227	248	240	219	248	Carne de porcino
Carne de vacuno	379	504	491	504	508	513	616	5 932	524	498	505	494	480	509	Carne de vacuno
Carne de ovino	5	5	5	5	5	5	6	63	5	4	5	5	5	5	Carne de ovino
Leche	2 542	2 771	2 531	2 423	2 316	2 252	2 398	31 038	2 506	2 661	3 027	2 956	2 758	2 947	Leche
Huevos	963	1 050	1 004	1 003	1 027	1 110	1 112	11 424	831	869	928	979	987	1 023	Huevos

^{1/} Cifras preliminares.

Fuente: Dirección Regional del MINAGRI de San Martín.

Elaboración: BCRP - Sucursal Iquitos.



Anexo Nº 02

**SAN MARTÍN: INDICADORES DEL SECTOR PESQUERO
(T.M.)**

	2015								2016						
	Jun.	Jul.	Ago.	Set.	Oct.	Nov.	Dic.	Ene.-Dic.	Ene.	Feb.	Mar.	Abr.	May.	Jun.	
A. INGRESO OTROS DPTOS.	603	659	778	854	691	784	687	7 013	666	603	659	430	434	468	A. INGRESO OTROS DPTOS.
- Fresco	347	363	424	472	411	427	390	3 999	358	345	364	218	231	262	- Fresco
- Salpreso	13	13	21	21	23	17	9	158	16	9	12	6	5	10	- Salpreso
- Seco-salado	243	283	333	361	257	341	288	2 857	292	249	283	206	198	196	- Seco-salado
B. PRODUCCIÓN INTERNA	104	127	113	140	162	153	169	1 440	166	148	181	179	174	195	B. PRODUCCIÓN INTERNA
- Acuicultura	102	124	109	135	155	139	154	1 381	156	137	171	171	159	170	- Acuicultura
- Extracción río Huallaga	2	3	4	5	7	14	15	59	10	11	10	8	15	25	- Extracción río Huallaga
TOTAL DESEMBARQUE (A+B)	707	786	891	994	853	937	856	8 453	832	751	840	609	608	663	TOTAL DESEMBARQUE (A+B)

Fuente: Dirección Regional de la Producción de San Martín.

Elaboración: BCRP - Sucursal Iquitos.

Anexo Nº 03

SAN MARTÍN: PRODUCCIÓN DE MADERA ROLLIZA
(m³)

	2015							2016						Especies de madera	
	Jun.	Jul.	Ago.	Set.	Oct.	Nov.	Dic.	Ene.- Dic.	Ene.	Feb.	Mar.	Abr.	May.		Jun.
Especies de madera															
Alfaro	0	0	0	0	0	0	0	0	0	0	0	0	0	0	0
Ana caspi	0	23	28	81	0	8	2	189	6	0	0	12	0	0	0
Bolaina	177	30	0	0	0	0	0	1 387	0	0	0	0	5	12	0
Caoba	0	0	0	0	0	0	0	0	0	0	0	0	0	0	0
Capirona	5	0	0	18	0	0	11	377	0	1	9	1	1	0	0
Catahua	0	0	0	0	0	0	0	5	0	0	0	0	0	0	0
Cedro	0	17	70	34	0	90	39	401	0	0	0	114	0	9	0
Cedro (otros)	61	0	0	38	25	173	0	328	0	0	0	94	0	0	0
Copaiba	134	124	26	78	26	7	15	494	0	31	0	248	0	0	0
Cumala	7	44	27	244	0	0	31	462	0	2	4	0	0	1	0
Estoraque	0	0	0	0	0	4	34	43	0	0	5	23	45	0	0
Huangana shiringa	0	0	0	0	0	0	0	22	0	0	0	0	0	0	0
Huayruro	16	52	0	159	72	8	39	506	11	9	5	26	0	0	0
Ishpingo	0	0	0	0	0	0	0	0	0	0	0	0	0	0	0
Leche caspi	19	31	1	0	0	0	0	102	0	9	8	0	2	0	0
Manchinga	14	41	0	0	71	7	102	316	3	0	9	0	40	88	0
Marupa	14	22	2	147	0	0	4	211	0	3	4	12	0	0	0
Mashonaste	0	0	15	122	0	0	19	179	9	27	2	17	10	0	0
Moena	38	26	22	248	34	52	361	900	35	92	14	41	16	139	0
Papelilo caspi	43	47	55	73	54	24	95	680	6	28	17	11	19	0	0
Pashaco	10	2	0	0	5	0	24	156	5	0	0	0	0	0	0
Pumaquiro	0	0	0	0	0	0	0	0	0	0	0	3	0	0	0
Quina Quina	25	32	0	7	0	9	89	250	44	29	26	9	0	0	0
Quinilla	414	12	5	18	20	3	140	673	0	0	0	0	0	0	0
Tornillo	93	1 303	2 905	2 053	576	1 661	1 279	10 898	94	0	0	128	140	5 523	0
Otros	442	452	114	429	140	91	733	3 521	86	95	70	330	209	402	0
TOTAL	1 512	2 258	3 270	3 749	1 023	2 137	3 017	22 100	299	326	174	1 070	486	6 174	TOTAL

Fuente: Oficina Regional de Recursos Naturales de San Martín.

Elaboración: BCRP - Sucursal Iquitos.



Anexo Nº 04

SAN MARTÍN: PRODUCCIÓN DE MADERA ASERRADA
(m³)

	2015								2016						Especies de madera
	Jun.	Jul.	Ago.	Set.	Oct.	Nov.	Dic.	Ene.-Dic.	Ene.	Feb.	Mar.	Abr.	May.	Jun.	
Especies de madera															Especies de madera
Alfaro	0	0	0	0	0	0	0	0	0	0	0	0	0	0	Alfaro
Ana caspi	0	11	13	3	3	7	21	69	3	0	16	0	0	0	Ana caspi
Bolaina	125	50	0	83	142	24	50	935	25	0	0	45	130	50	Bolaina
Caoba	0	0	0	0	0	0	0	0	0	0	0	0	0	0	Caoba
Capirona	22	0	18	9	24	0	50	134	0	0	5	0	1	0	Capirona
Catahua	0	0	0	0	0	5	0	21	0	9	0	0	0	3	Catahua
Cedro	17	7	1	4	37	25	100	274	42	20	10	41	12	0	Cedro
Cedro (otros)	32	0	0	88	19	47	153	386	29	0	24	0	0	0	Cedro (otros)
Copaiba	89	78	18	5	17	24	5	386	7	19	10	31	94	38	Copaiba
Cumala	5	20	20	73	10	4	40	336	12	1	4	18	55	57	Cumala
Estoraque	0	0	0	0	0	4	8	12	0	0	0	0	0	0	Estoraque
Huayruro	16	31	5	7	48	9	32	270	14	5	20	19	14	18	Huayruro
Ishpingo	0	0	0	0	0	0	0	20	38	0	0	0	1	0	Ishpingo
Leche caspi	10	11	5	4	0	6	0	68	7	4	0	6	4	6	Leche caspi
Manchinga	24	33	2	26	67	27	31	218	6	4	7	0	20	20	Manchinga
Marupa	8	7	3	9	6	8	14	63	1	5	7	5	7	0	Marupa
Mashonaste	0	0	4	10	4	0	12	48	6	19	11	11	12	17	Mashonaste
Moena	10	18	14	15	43	43	99	304	36	55	47	78	19	39	Moena
Papelillo caspi	52	22	26	44	44	38	53	423	34	25	23	8	19	6	Papelillo caspi
Pashaco	16	0	4	12	4	2	9	129	3	6	6	8	13	2	Pashaco
Pumaquiro	0	0	0	0	0	0	0	4	0	0	0	5	0	0	Pumaquiro
Quina quina	11	33	0	4	0	6	12	97	32	22	17	8	12	5	Quina quina
Quinilla	11	3	12	8	17	4	5	83	7	0	8	8	0	0	Quinilla
Rifari	4	0	14	6	33	14	1	92	3	6	0	0	1	0	Rifari
Riñón de huangana	0	0	0	0	0	0	0	0	0	0	0	0	0	0	Riñón de huangana
Tornillo	28	69	238	347	359	466	203	2 542	36	36	57	49	284	249	Tornillo
Zapote	0	0	0	0	4	4	0	15	0	0	0	0	0	0	Zapote
Otros	201	242	169	204	88	108	169	1 776	79	110	153	142	139	107	Otros
TOTAL	681	635	566	961	969	875	1 067	8 705	420	346	425	482	837	617	TOTAL

Fuente: Oficina Regional de Recursos Naturales de San Martín.

Elaboración: BCRP - Sucursal Iquitos.



Anexo Nº 05

SAN MARTIN: PRODUCCIÓN MANUFACTURERA ^{1/}
(Índice de volumen físico: 2007=100)

C I I U	2015								2016						C I I U
	Jun.	Jul.	Ago.	Set.	Oct.	Nov.	Dic.	Ene.-Dic.	Ene.	Feb.	Mar.	Abr.	May.	Jun.	
MANUFACTURA PRIMARIA	48,5	0,0	0,0	0,0	0,0	52,6	0,0	8,4	0,0	114,2	18,8	0,0	0,0	0,0	MANUFACTURA PRIMARIA
2320 - Biodiesel	48,5	0,0	0,0	0,0	0,0	52,6	0,0	8,4	0,0	114,2	18,8	0,0	0,0	0,0	2320 - Biodiesel
MANUFACTURA NO PRIMARIA	133,4	139,9	139,1	145,3	122,4	163,0	142,8	135,4	178,4	144,2	144,0	136,7	133,6	125,1	MANUFACTURA NO PRIMARIA
1514 - Aceite y manteca	154,2	163,7	147,7	156,2	100,8	178,2	153,9	145,6	221,3	161,0	176,1	158,5	139,3	129,4	1514 - Aceite y manteca
1520 - Quesos y mantequillas	66,7	100,6	107,6	109,9	121,9	126,9	107,8	99,3	90,8	127,2	132,7	115,2	121,1	118,3	1520 - Quesos y mantequillas
1543 - Chocolates	15,9	1,1	22,5	2,1	38,9	76,3	101,3	25,8	193,5	174,2	132,2	48,8	29,4	39,2	1543 - Chocolates
1554 - Bebidas gaseosas	93,1	99,3	96,9	98,7	112,3	99,9	111,6	99,3	55,9	53,5	39,0	59,7	89,2	81,5	1554 - Bebidas gaseosas
2010 - Madera aserrada	15,9	14,9	13,2	22,5	22,6	20,2	23,4	16,8	9,8	8,1	9,9	11,3	19,6	14,4	2010 - Madera aserrada
2411 - Jabón	347,9	392,6	306,6	392,6	349,4	464,5	301,2	351,2	458,2	318,9	270,4	524,2	496,2	414,2	2411 - Jabón
2695 - Ladrillos, bloques y adoquines	115,1	87,9	94,5	69,3	94,7	91,5	78,6	100,7	74,5	95,6	87,9	91,1	98,9	75,0	2695 - Ladrillos, bloques y adoquines
2694 - Cemento	181,8	179,2	219,2	217,2	230,2	237,2	208,0	201,3	237,5	218,8	190,7	178,5	192,0	189,4	2694 - Cemento
TOTAL	127,1	129,5	128,7	134,5	113,3	154,8	132,2	126,0	165,2	141,9	134,6	126,9	123,7	115,9	TOTAL

1/ cifras preliminares

Fuente: Dirección Regional de la Producción de San Martín - Encuesta a Empresas Industriales.

Elaboración: BCRP - Sucursal Iquitos.



Anexo Nº 06

SAN MARTIN: PRODUCCIÓN MANUFACTURERA ^{1/}
(Variación porcentual)

C I I U	2015/2014							Ene.-Dic.	2016/2015						C I I U
	Jun.	Jul.	Ago.	Set.	Oct.	Nov.	Dic.		Ene.	Feb.	Mar.	Abr.	May.	Jun.	
MANUFACTURA PRIMARIA	-	-	-	-	-	-	-100,0	-51,6	-	-	-	-	-	-100,0	MANUFACTURA PRIMARIA
2320 - Biodiesel	-	-	-	-	-	-	-100,0	-51,6	-	-	-	-	-	-100,0	2320 - Biodiesel
MANUFACTURA NO PRIMARIA	9,3	10,0	15,5	-6,7	-18,5	3,0	-9,9	-3,9	34,2	21,2	7,8	12,9	0,4	-6,2	MANUFACTURA NO PRIMARIA
1514 - Aceite y manteca	16,0	25,8	34,3	-8,0	-37,2	5,7	-11,5	-5,2	62,9	29,9	22,0	16,7	-8,8	-16,1	1514 - Aceite y manteca
1520 - Quesos y mantequillas	-31,7	24,3	10,2	49,3	5,8	9,5	-11,4	1,2	-2,9	1,8	110,3	61,4	24,5	77,3	1520 - Quesos y mantequillas
1543 - Chocolates	-4,5	-93,6	-	-96,9	-	-2,2	792,3	7,9	568,1	-	-	-	-	-	1543 - Chocolates
1554 - Bebidas gaseosas	33,9	17,2	-18,7	-20,4	36,2	2,7	3,4	3,8	-50,2	-20,5	-60,6	-42,6	-8,2	-12,5	1554 - Bebidas gaseosas
2010 - Madera aserrada	-16,1	-14,0	-49,6	-42,4	-45,5	-27,3	10,2	-33,2	-19,4	-30,4	-47,1	-6,9	37,0	-9,4	2010 - Madera aserrada
2411 - Jabón	66,8	69,4	3,9	46,7	19,8	70,9	7,0	21,4	17,6	-4,5	-13,7	70,3	57,5	19,0	2411 - Jabón
2695 - Ladrillos, bloques y adoquines	-13,8	-45,8	-37,6	-52,6	-13,1	-9,4	-34,3	-14,2	-46,5	-8,8	-27,3	-23,4	6,0	-34,8	2695 - Ladrillos, bloques y adoquines
2694 - Cemento	-2,6	-16,1	8,1	-4,1	0,6	-1,2	-9,3	-3,0	15,0	18,7	-7,0	7,0	6,5	4,2	2694 - Cemento
TOTAL	12,5	8,7	15,5	-6,7	-18,5	5,6	-10,7	-4,4	34,2	28,9	8,9	13,2	0,4	-8,9	TOTAL

1/ cifras preliminares

Fuente: Dirección Regional de la Producción de San Martín - Encuesta a Empresas Industriales.

Elaboración: BCRP - Sucursal Iquitos.

Anexo Nº 07

**TARAPOTO: EMPLEO FORMAL URBANO EN EMPRESAS DE 10 Y MÁS TRABAJADORES
POR SECTORES ECONÓMICOS
(Variación porcentual con respecto al mismo mes del año anterior)**

Año	Mes	Primario ^{1/}	Industria	Comercio	Transporte	Servicios ^{2/}	Total
2015	JUN.	2,2	7,4	1,3	-3,9	5,4	3,4
	JUL.	6,3	4,5	2,9	-5,0	10,9	6,7
	AGO.	7,0	3,4	0,5	2,7	5,2	3,6
	SET.	9,9	4,5	-1,2	-1,6	-2,1	-0,3
	OCT.	10,1	4,5	-0,3	-3,6	2,3	2,0
	NOV.	6,7	5,6	-0,7	-3,2	2,7	1,9
	DIC.	10,9	7,8	-6,3	-1,3	5,9	2,0
2016	ENE.	13,0	7,2	-6,0	2,4	9,0	3,7
	FEB.	14,0	3,3	-8,5	3,6	6,9	1,8
	MAR.	19,6	3,6	-0,1	1,2	8,2	6,0
	ABR.	9,8	1,7	-4,6	-3,9	4,8	1,6
	MAY.	8,3	3,0	-2,3	-5,6	4,9	2,3
	JUN. ^{3/}	5,8	8,8	0,0	7,2	4,9	3,7

Nota: La información corresponde al primer día de cada mes.

1/ Conformada por las subramas agricultura, pesca y minería.

2/ Conformada por las subramas servicios prestados a empresas, restaurantes y hoteles, establecimientos financieros, enseñanza, servicios sociales y comunales; y electricidad, gas y agua.

3/ Preliminar.

Fuente: MTPE – Encuesta Nacional de Variación Mensual del Empleo (ENVME).

Elaboración: BCRP - Sucursal Iquitos.

Anexo Nº 08

SAN MARTÍN: EXPORTACIONES POR GRUPO DE PRODUCTOS
(Valor FOB - Millones de US\$)

	2015								2016						
	Jun.	Jul.	Ago.	Set.	Oct.	Nov.	Dic.	Ene.-Dic.	Ene.	Feb.	Mar.	Abr.	May.	Jun.	
1. Productos tradicionales	3,9	2,3	4,3	11,1	6,8	7,1	3,9	44,9	1,1	1,2	1,0	0,4	1,3	1,9	1. Productos tradicionales
- Algodón	0,0	0,0	0,0	0,0	0,0	0,0	0,0	0,0	0,0	0,0	0,0	0,0	0,0	0,0	- Algodón
- Café verde en grano seco	3,9	2,3	4,3	11,1	6,8	7,1	3,9	44,9	1,1	1,2	1,0	0,4	1,3	1,9	- Café verde en grano seco
2. Productos no tradicionales	13,0	16,4	11,1	12,3	11,4	7,4	10,0	112,4	9,1	5,1	9,6	6,3	7,7	8,1	2. Productos no tradicionales
- Forestales	0,0	0,0	0,0	0,0	0,0	0,0	0,3	0,4	0,0	0,2	0,2	0,3	0,2	0,2	- Forestales
* Madera aserrada	0,0	0,0	0,0	0,0	0,0	0,0	0,0	0,1	0,0	0,0	0,0	0,0	0,0	0,0	* Madera aserrada
* Tablillas y Frisos	0,0	0,0	0,0	0,0	0,0	0,0	0,0	0,0	0,0	0,0	0,0	0,0	0,0	0,0	* Tablillas y Frisos
* Machihembrado	0,0	0,0	0,0	0,0	0,0	0,0	0,2	0,2	0,0	0,2	0,2	0,3	0,2	0,2	* Machihembrado
* Otros acabados	0,0	0,0	0,0	0,0	0,0	0,0	0,0	0,0	0,0	0,0	0,0	0,0	0,0	0,0	* Otros acabados
- Pesqueros	0,0	0,0	0,0	0,0	0,0	0,0	0,0	0,0	0,0	0,0	0,0	0,0	0,0	0,0	- Pesqueros
* Paiche salado	0,0	0,0	0,0	0,0	0,0	0,0	0,0	0,0	0,0	0,0	0,0	0,0	0,0	0,0	* Paiche salado
- Agroindustriales	12,7	15,6	11,0	12,0	11,2	7,0	9,7	109,5	9,0	4,6	9,3	5,8	7,4	7,7	- Agroindustriales
* Conservas de palmito	0,2	0,3	0,2	0,2	0,2	0,2	0,1	2,5	0,2	0,2	0,3	0,1	0,3	0,3	* Conservas de palmito
* Tabaco negro / rubio	0,1	0,0	0,3	0,1	0,4	0,6	0,5	3,0	0,0	0,0	0,6	0,4	0,5	0,0	* Tabaco negro / rubio
* Manteca y aceite de palma	0,3	0,3	0,3	0,3	0,8	0,5	0,9	4,8	0,5	0,1	0,6	0,4	0,7	0,5	* Manteca y aceite de palma
* Cacao y cáscara de cacao	9,9	11,6	8,8	10,4	8,7	3,9	6,5	78,6	4,4	3,6	3,3	4,1	5,2	6,3	* Cacao y cáscara de cacao
* Aceite de sachá inchi	0,9	0,9	1,3	0,9	1,2	0,7	0,4	9,7	0,3	0,7	0,7	0,8	0,4	0,5	* Aceite de sachá inchi
* Uña de gato	0,0	0,0	0,0	0,0	0,0	0,0	0,0	0,0	0,0	0,0	0,0	0,0	0,0	0,0	* Uña de gato
* Chocolates	0,0	0,0	0,0	0,0	0,0	0,0	0,0	0,0	0,0	0,0	0,0	0,0	0,0	0,0	* Chocolates
* Puros	0,0	0,0	0,0	0,0	0,0	0,0	0,0	0,2	0,0	0,0	0,0	0,0	0,0	0,0	* Puros
* Otros ^{1/}	1,3	2,5	0,0	0,0	0,0	1,3	1,3	10,6	3,6	0,0	3,8	0,0	0,2	0,0	* Otros ^{1/}
- Resto ^{2/}	0,2	0,8	0,1	0,3	0,2	0,3	0,1	2,5	0,1	0,2	0,2	0,1	0,2	0,2	- Resto ^{2/}
TOTAL EXPORTACIONES (1+2)	16,9	18,8	15,4	23,4	18,1	14,5	14,0	157,3	10,1	6,3	10,6	6,7	9,0	10,0	TOTAL EXPORTACIONES (1+2)

1/ Plantas vivas, achiote, maca, semillas de pijuayo, etc.

2/ Manufactura de piedras preciosas, bisutería, material publicitario, objetos de adorno, etc.

Fuente: SUNAT.

Elaboración: BCRP- Sucursal Iquitos.



Anexo Nº 09

SAN MARTÍN: EJECUCIÓN DEL PRESUPUESTO DE GASTOS DEL GOBIERNO NACIONAL ^{1/}
(Millones de soles)

	2015								Ene.-Dic.	2016						
	Jun.	Jul.	Ago.	Set.	Oct.	Nov.	Dic.	Ene.		Feb.	Mar.	Abr.	May.	Jun.		
GASTOS NO FINANCIEROS	69,3	82,7	73,4	65,8	74,6	70,9	182,7	930,0	77,2	59,8	52,6	58,6	59,1	70,8	GASTOS NO FINANCIEROS	
a. GASTOS CORRIENTES	56,9	67,7	61,8	50,3	63,3	53,4	109,7	711,5	72,0	51,1	39,8	48,9	50,4	59,8	a. GASTOS CORRIENTES	
1. Personal y obligaciones	20,0	16,7	24,0	17,1	18,1	19,3	23,3	207,1	21,2	20,4	19,1	19,7	19,9	27,9	1. Personal y obligaciones	
2. Pensiones y prestaciones sociales	0,9	1,6	0,9	0,9	1,5	0,9	1,6	12,8	0,9	0,9	1,0	1,4	0,9	1,0	2. Pensiones y prestaciones sociales	
3. Bienes y servicios	10,7	32,8	24,0	9,7	22,8	13,7	29,9	207,7	12,9	10,1	10,3	8,4	19,7	10,7	3. Bienes y servicios	
4. Otros gastos corrientes	22,2	11,4	12,4	19,7	17,4	11,4	47,7	181,7	1,5	16,3	7,0	16,5	9,8	18,0	5. Otros gastos corrientes	
5. Donaciones y transferencias	3,0	5,1	0,5	2,8	3,5	8,1	7,1	102,1	35,5	3,3	2,4	2,9	0,1	2,2	5. Donaciones y transferencias	
b. GASTOS DE CAPITAL	12,4	15,1	11,7	15,5	11,4	17,5	73,0	218,5	5,1	8,8	12,8	9,6	8,7	11,0	b. GASTOS DE CAPITAL	
1. Adquisición de activos no financieros	12,1	12,6	11,0	13,2	10,4	16,2	34,9	159,7	0,6	3,5	10,4	6,5	6,6	6,1	1. Adquisición de activos no financieros	
2. Otros gastos de capital	0,0	2,1	0,2	0,0	0,0	0,0	26,2	30,4	4,5	3,7	0,1	1,9	0,0	1,9	2. Donaciones y transferencias	
3. Donaciones y transferencias	0,3	0,4	0,5	2,3	0,9	1,3	11,9	28,4	0,0	1,7	2,4	1,3	2,1	2,9	3. Otros gastos de capital	

1/ Información actualizada al 31 de julio de 2016.

Fuente: MEF.

Elaboración: BCRP - Sucursal Iquitos.

Anexo Nº 10

SAN MARTÍN: EJECUCIÓN DEL PRESUPUESTO DE GASTOS DEL GOBIERNO REGIONAL ^{1/}
(Millones de soles)

	2015								2016						
	Jun.	Jul.	Ago.	Set.	Oct.	Nov.	Dic.	Ene.-Dic.	Ene.	Feb.	Mar.	Abr.	May.	Jun.	
GASTOS NO FINANCIEROS	76,8	92,6	135,1	128,4	135,8	181,2	253,5	1349,7	51,2	63,7	83,7	100,8	91,2	98,2	GASTOS NO FINANCIEROS
a. GASTOS CORRIENTES	64,8	61,1	80,5	58,2	60,6	82,5	97,7	737,1	48,8	48,0	58,1	57,9	58,2	58,0	a. GASTOS CORRIENTES
1. Personal y obligaciones	36,6	40,7	36,2	35,8	37,0	38,1	53,6	443,9	40,9	37,3	35,7	37,5	38,3	39,5	1. Personal y obligaciones
2. Pensiones y prestaciones sociales	3,6	4,5	3,5	3,3	3,5	3,9	4,8	45,9	4,7	3,5	3,4	3,3	3,5	4,1	2. Pensiones y prestaciones sociales
3. Bienes y servicios	24,6	15,9	40,5	19,0	20,0	25,4	36,0	226,7	3,1	7,2	17,6	17,1	16,3	14,4	3. Bienes y servicios
4. Otros gastos corrientes	0,0	0,1	0,3	0,1	0,1	15,1	3,3	20,6	0,0	0,0	1,4	0,0	0,0	0,0	4. Otros gastos corrientes
b. GASTOS DE CAPITAL	11,9	31,5	54,6	70,3	75,2	98,8	155,8	612,6	2,5	15,6	25,6	42,9	33,0	40,2	b. GASTOS DE CAPITAL
1. Adquisición de activos no financieros	11,9	31,5	54,6	70,3	75,2	98,8	155,8	611,1	2,5	15,6	25,6	42,9	30,0	40,2	1. Adquisición de activos no financieros
2. Donaciones y transferencias	0,0	0,0	0,0	0,0	0,0	0,0	0,0	1,4	0,0	0,0	0,0	0,0	3,0	0,0	2. Donaciones y transferencias
3. Otros gastos de capital	0,0	0,0	0,0	0,0	0,0	0,0	0,0	0,0	0,0	0,0	0,0	0,0	0,0	0,0	3. Otros gastos de capital

1/ Información actualizada al 31 de julio de 2016.

Fuente: MEF.

Elaboración: BCRP - Sucursal Iquitos.



Anexo Nº 11

SAN MARTÍN: EJECUCIÓN DEL PRESUPUESTO DE GASTOS DE LOS GOBIERNOS LOCALES 1/
(Millones de soles)

	2015								2016						
	Jun.	Jul.	Ago.	Set.	Oct.	Nov.	Dic.	Ene.-Dic.	Ene.	Feb.	Mar.	Abr.	May.	Jun.	
GASTOS NO FINANCIEROS	37,3	66,8	40,5	43,5	43,9	45,4	118,0	541,8	18,5	27,5	43,3	37,4	40,5	39,6	GASTOS NO FINANCIEROS
a. GASTOS CORRIENTES	16,2	18,6	16,1	16,7	17,0	16,3	29,1	199,5	11,4	15,6	20,6	16,9	18,0	18,3	a. GASTOS CORRIENTES
1. Personal y obligaciones	3,3	4,4	3,3	3,5	3,6	3,4	5,1	44,4	4,0	3,1	4,0	3,3	3,2	3,1	1. Personal y obligaciones
2. Pensiones y prestaciones sociales	1,0	1,6	1,1	1,5	1,8	1,5	1,7	14,0	0,3	0,9	1,0	1,2	0,9	1,1	2. Pensiones y prestaciones sociales
3. Bienes y servicios	10,8	11,4	10,8	10,7	9,8	9,9	19,9	129,4	6,7	11,2	14,7	11,8	12,9	12,7	3. Bienes y servicios
4. Donaciones y transferencias	0,6	1,0	0,6	0,6	1,5	1,1	2,0	8,2	0,0	0,1	0,4	0,2	0,4	0,8	4. Donaciones y transferencias
5. Otros gastos corrientes	0,4	0,3	0,3	0,4	0,3	0,3	0,5	3,5	0,3	0,3	0,5	0,5	0,5	0,5	5. Otros gastos corrientes
b. GASTOS DE CAPITAL	21,1	48,2	24,4	26,7	26,9	29,2	88,9	342,4	7,1	11,9	22,7	20,5	22,4	21,4	b. GASTOS DE CAPITAL
1. Adquisición de activos no financieros	21,1	48,2	24,3	26,8	26,9	29,2	88,8	342,2	7,1	11,9	22,6	20,5	22,4	21,3	1. Adquisición de activos no financieros
2. Donaciones y transferencias	0,0	0,0	0,1	-0,1	0,0	0,0	0,1	0,1	0,0	0,0	0,0	0,0	0,0	0,0	2. Donaciones y transferencias
3. Otros gastos de capital	0,0	0,0	0,0	0,0	0,0	0,0	0,0	0,0	0,0	0,0	0,1	0,0	0,0	0,1	3. Otros gastos de capital

1/ Información actualizada al 31 de julio de 2016.

Fuente: MEF.

Elaboración: BCRP - Sucursal Iquitos.

Anexo Nº 12

SAN MARTÍN: INVERSIÓN NO FINANCIERA DEL GOBIERNO NACIONAL ^{1/}
(Millones de soles)

FUNCIONES	2015								2016						FUNCIONES
	Jun.	Jul.	Ago.	Set.	Oct.	Nov.	Dic.	Ene.-Dic.	Ene.	Feb.	Mar.	Abr.	May.	Jun.	
AGROPECUARIA	3,5	2,5	1,0	1,4	1,3	1,5	4,7	23,9	0,3	0,6	0,9	1,2	1,7	1,8	AGROPECUARIA
CULTURA Y DEPORTE	0,0	0,0	0,0	0,0	0,0	0,0	0,0	0,0	0,0	0,0	0,0	0,0	0,0	0,0	CULTURA Y DEPORTE
EDUCACIÓN	2,5	5,6	3,2	2,9	2,8	12,6	21,7	64,0	0,3	2,7	4,1	1,6	1,7	2,6	EDUCACIÓN
ENERGÍA	2,3	0,3	0,2	0,2	1,4	0,2	0,8	7,0	0,0	0,1	0,7	0,1	0,1	0,0	ENERGÍA
INDUSTRIA	0,0	0,0	0,1	0,0	0,0	0,0	2,6	2,8	0,0	0,0	3,4	2,6	0,2	0,2	INDUSTRIA
JUSTICIA	1,4	0,1	0,2	0,0	0,0	0,1	0,3	2,2	0,0	0,0	0,0	0,0	0,0	0,1	JUSTICIA
AMBIENTE	0,0	0,1	0,0	0,0	0,0	0,1	0,1	0,9	0,0	0,0	0,7	0,1	0,0	0,0	AMBIENTE
ORDEN PUBLICO Y SEGURIDAD	0,1	0,2	0,0	0,0	0,0	0,1	0,3	1,0	0,0	0,0	0,2	0,1	0,2	0,4	ORDEN PUBLICO Y SEGURIDAD
PESCA	0,0	0,0	0,0	0,0	0,0	0,0	0,0	0,0	0,0	0,0	0,0	0,0	0,0	0,0	PESCA
PLANEAMIENTO, GESTION Y RESERVA	0,0	0,0	0,1	0,1	0,0	0,1	0,7	1,4	0,0	0,0	0,1	0,1	0,2	0,2	PLANEAMIENTO, GESTION Y RESERVA
PROTECCION SOCIAL	0,0	0,0	0,0	0,0	0,0	0,0	0,0	0,0	0,0	0,0	0,0	0,0	0,0	0,0	PROTECCION SOCIAL
SANEAMIENTO	0,1	0,0	0,3	0,1	0,1	0,1	1,2	2,4	0,0	0,0	0,1	0,0	0,0	0,3	SANEAMIENTO
TRABAJO	0,0	0,0	0,0	0,0	0,0	0,0	0,0	0,0	0,0	0,0	0,0	0,0	0,0	0,0	TRABAJO
TRANSPORTE	1,3	3,9	5,8	8,3	4,3	1,3	2,0	51,0	0,0	0,0	0,0	0,5	2,5	0,5	TRANSPORTE
TURISMO	0,0	0,0	0,0	0,0	0,4	0,0	0,3	2,0	0,0	0,0	0,0	0,0	0,1	0,0	TURISMO
VIVIENDA Y DESARROLLO URBANO	0,9	0,0	0,0	0,0	0,0	0,0	0,1	1,0	0,0	0,0	0,0	0,0	0,0	0,0	VIVIENDA Y DESARROLLO URBANO
TOTAL INVERSIONES	12,1	12,6	11,0	13,2	10,4	16,2	34,8	159,6	0,6	3,5	10,4	6,5	6,6	6,1	TOTAL INVERSIONES

1/ Información actualizada al 31 de julio de 2016.

Fuente: MEF.

Elaboración: BCRP - Sucursal Iquitos.



Anexo Nº 13

SAN MARTÍN: INVERSIÓN NO FINANCIERA DEL GOBIERNO REGIONAL ^{1/}
(Millones de soles)

FUNCIONES	2015								2016						FUNCIONES
	Jun.	Jul.	Ago.	Set.	Oct.	Nov.	Dic.	Ene.-Dic.	Ene.	Feb.	Mar.	Abr.	May.	Jun.	
AGROPECUARIA	0,3	0,2	0,2	0,2	0,6	0,4	0,8	5,7	0,1	0,3	0,4	0,4	0,3	0,3	AGROPECUARIA
CULTURA Y DEPORTE	0,0	0,0	0,0	0,0	0,0	0,0	0,0	0,1	0,0	0,0	0,0	0,0	0,0	0,0	CULTURA Y DEPORTE
EDUCACIÓN	1,0	5,2	3,9	1,6	2,5	6,4	11,4	43,3	0,3	0,2	3,8	1,8	1,0	1,3	EDUCACIÓN
ENERGÍA	0,0	0,0	0,0	0,0	0,0	0,0	0,2	0,2	0,0	0,0	0,0	0,1	0,0	0,0	ENERGÍA
MEDIO AMBIENTE	0,5	0,5	0,5	0,3	0,6	0,8	1,8	6,2	0,2	0,4	0,5	0,5	0,5	0,5	MEDIO AMBIENTE
MINERÍA	0,0	0,0	0,0	0,0	0,0	0,0	0,0	0,0	0,0	0,0	0,0	0,0	0,0	0,0	MINERÍA
ORDEN PUBLICO Y SEGURIDAD	0,3	0,2	0,2	2,6	0,4	1,3	0,7	6,3	0,1	0,1	0,0	0,0	0,1	0,0	ORDEN PUBLICO Y SEGURIDAD
PESCA	0,0	0,0	0,0	0,0	0,0	0,0	0,0	0,0	0,0	0,0	0,1	0,1	0,0	0,0	PESCA
PLANEAMIENTO, GESTION Y RESERVA	2,7	4,0	3,1	2,9	3,5	3,9	17,6	51,0	1,5	2,6	2,4	2,1	2,6	2,5	PLANEAMIENTO, GESTION Y RESERVA
PROTECCION SOCIAL	0,0	0,0	0,0	0,0	0,0	0,0	0,0	0,0	0,0	0,0	0,0	0,0	0,0	0,0	PROTECCION SOCIAL
SALUD	4,3	11,4	11,6	26,3	39,9	55,8	45,6	219,3	0,1	4,2	6,7	18,3	9,6	16,3	SALUD
SANEAMIENTO	0,1	1,7	0,2	0,1	0,3	0,2	0,6	6,6	0,0	0,0	0,7	3,4	2,7	2,1	SANEAMIENTO
TRABAJO	0,0	0,0	0,0	0,0	0,0	0,0	0,0	0,0	0,0	0,0	0,0	0,0	0,0	0,0	TRABAJO
TRANSPORTE	2,3	8,3	34,7	36,1	27,2	29,9	76,3	269,3	0,2	7,6	10,9	15,5	13,0	16,9	TRANSPORTE
COMUNICACIONES	0,0	0,0	0,1	0,0	0,0	0,0	0,0	0,1	0,0	0,0	0,0	0,0	0,0	0,0	COMUNICACIONES
COMERCIO	0,0	0,1	0,1	0,1	0,2	0,0	0,4	1,0	0,0	0,1	0,0	0,7	0,1	0,0	COMERCIO
TURISMO	0,1	0,0	0,1	0,0	0,0	0,1	0,1	0,4	0,0	0,0	0,0	0,0	0,0	0,0	TURISMO
VIVIENDA Y DESARROLLO URBANO	0,5	0,0	0,0	0,0	0,0	0,0	0,0	1,0	0,0	0,0	0,0	0,0	0,0	0,3	VIVIENDA Y DESARROLLO URBANO
TOTAL INVERSIONES	11,9	31,5	54,6	70,3	75,2	98,8	155,6	610,9	2,5	15,6	25,6	42,9	30,0	40,2	TOTAL INVERSIONES

1/ Información actualizada al 31 de julio de 2016.

Fuente: MEF.

Elaboración: BCRP - Sucursal Iquitos.

Anexo Nº 14

SAN MARTÍN: INVERSIÓN NO FINANCIERA DE LOS GOBIERNOS LOCALES ^{1/}
(Millones de soles)

FUNCIONES	2015								2016						FUNCIONES
	Jun.	Jul.	Ago.	Set.	Oct.	Nov.	Dic.	Ene.-Dic.	Ene.	Feb.	Mar.	Abr.	May.	Jun.	
AGROPECUARIA	0,7	0,5	0,7	0,2	0,2	0,1	1,3	5,2	0,0	0,5	0,5	1,0	0,8	0,2	AGROPECUARIA
CULTURA Y DEPORTE	0,8	1,5	0,8	0,6	0,8	0,5	1,1	9,2	0,2	0,4	1,2	0,7	0,5	0,7	CULTURA Y DEPORTE
COMERCIO	0,0	0,8	0,1	0,0	0,1	-0,3	0,2	1,0	0,0	0,2	0,2	0,2	0,2	0,0	COMERCIO
EDUCACIÓN	5,1	18,0	5,8	6,9	6,6	8,3	17,5	89,5	0,3	1,1	2,3	2,3	4,7	4,8	EDUCACIÓN
ENERGÍA	0,1	0,1	0,1	0,1	0,1	0,4	0,2	1,5	0,6	-0,2	0,1	0,8	0,8	0,3	ENERGÍA
INDUSTRIA	0,0	0,0	0,0	0,0	0,0	0,0	0,0	0,1	0,0	0,0	0,0	0,0	0,0	0,0	INDUSTRIA
AMBIENTE	0,6	2,4	0,7	0,8	1,4	0,6	1,2	10,0	0,0	0,7	0,5	-0,4	0,9	0,8	AMBIENTE
ORDEN PUBLICO Y SEGURIDAD	0,9	1,9	0,6	0,9	1,1	0,4	3,0	10,8	0,3	1,0	2,0	1,6	1,8	1,0	ORDEN PUBLICO Y SEGURIDAD
PESCA	0,0	0,0	0,0	0,0	0,0	0,0	0,0	0,0	0,0	0,0	0,0	0,0	0,0	0,0	PESCA
PLANEAMIENTO, GESTION Y RESERVA	1,4	1,6	1,5	1,2	1,5	0,9	6,3	20,5	3,0	0,8	1,5	1,2	1,4	1,2	PLANEAMIENTO, GESTION Y RESERVA
PROTECCION SOCIAL	0,2	0,2	0,1	0,2	0,2	0,3	0,6	2,2	0,1	0,2	0,3	0,2	0,2	0,1	PROTECCION SOCIAL
SALUD	0,1	0,4	0,2	0,1	0,4	0,5	0,8	3,2	0,1	0,1	0,2	0,1	0,1	0,2	SALUD
SANEAMIENTO	7,6	10,6	9,1	8,8	7,4	8,2	24,3	88,1	1,2	3,3	6,4	3,3	3,5	3,9	SANEAMIENTO
TRABAJO	0,0	0,0	0,0	0,0	0,0	0,0	0,0	0,0	0,0	0,0	0,0	0,0	0,0	0,0	TRABAJO
TRANSPORTE	3,0	9,0	3,9	5,1	5,0	6,2	19,6	73,3	0,9	3,3	6,0	6,5	6,3	6,6	TRANSPORTE
COMUNICACIONES	0,0	0,0	0,0	0,0	0,0	0,0	0,0	0,1	0,0	0,0	0,0	0,0	0,0	0,0	COMUNICACIONES
TURISMO	0,1	0,2	0,1	0,1	0,1	0,2	0,5	2,3	0,0	0,0	0,0	0,0	0,0	0,1	TURISMO
VIVIENDA Y DESARROLLO URBANO	0,5	1,0	0,6	1,9	2,1	2,7	9,3	22,4	0,5	0,5	1,5	2,8	1,2	1,6	VIVIENDA Y DESARROLLO URBANO
TOTAL INVERSIONES	21,1	48,2	24,3	26,8	26,9	29,2	86,0	339,4	7,1	11,9	22,6	20,5	22,4	21,3	TOTAL INVERSIONES

1/ Información actualizada al 31 de julio de 2016.

Fuente: MEF.

Elaboración: BCRP - Sucursal Iquitos.



Anexo Nº 15

SAN MARTÍN: DEPÓSITOS ^{1/}
(Saldos en millones de soles)

	2015							2016						
	Jun.	Jul.	Ago.	Set.	Oct.	Nov.	Dic.	Ene.	Feb.	Mar.	Abr.	May.	Jun.	
A. BANCA MÚLTIPLE	444	475	423	436	424	431	488	494	481	482	469	490	491	A. BANCA MÚLTIPLE
B. EMPRESAS FINANCIERAS	4	4	4	4	4	5	4	5	5	4	5	5	4	B. EMPRESAS FINANCIERAS
C. CAJAS MUNICIPALES	130	134	141	142	141	141	138	138	132	128	130	136	146	C. CAJAS MUNICIPALES
D. CAJAS RURALES	0	0	0	0	0	0	0	0	0	0	0	0	0	D. CAJAS RURALES
E. BANCO DE LA NACIÓN	193	195	192	187	192	181	192	207	203	198	194	189	200	E. BANCO DE LA NACIÓN
DEPÓSITOS TOTALES	772	809	760	769	762	759	823	844	821	813	798	819	842	DEPÓSITOS TOTALES

^{1/} cifras preliminares.

Fuente: SBS y AFP.

Elaboración: BCRP - Sucursal Iquitos.

Anexo Nº 16

SAN MARTÍN: CRÉDITO ^{1/}
(Saldos en millones de soles)

	2015							2016						
	Jun.	Jul.	Ago.	Set.	Oct.	Nov.	Dic.	Ene.	Feb.	Mar.	Abr.	May.	Jun.	
A. BANCA MÚLTIPLE	1 529	1 551	1 502	1 515	1 522	1 531	1 534	1 528	1 540	1 505	1 505	1 516	1 521	A. BANCA MÚLTIPLE
B. EMPRESAS FINANCIERAS	128	130	131	132	135	138	139	140	142	144	145	146	145	B. EMPRESAS FINANCIERAS
C. CAJAS MUNICIPALES	349	348	347	350	348	349	342	342	345	346	350	352	345	C. CAJAS MUNICIPALES
D. CAJAS RURALES	4	4	4	3	3	4	4	4	4	4	4	4	4	D. CAJAS RURALES
E. EDPYMES	8	7	7	8	8	8	9	9	9	9	10	10	10	E. EDPYMES
F. BANCO DE LA NACIÓN ^{2/}	114	114	116	118	120	121	121	123	124	125	127	129	130	F. BANCO DE LA NACIÓN ^{2/}
G. AGROBANCO ^{3/}	85	87	89	90	93	95	96	97	99	100	101	103	102	G. AGROBANCO ^{3/}
TOTAL	2 216	2 241	2 196	2 217	2 229	2 244	2 245	2 242	2 263	2 235	2 242	2 259	2 257	TOTAL
Moneda Nacional	2 071	2 096	2 067	2 094	2 107	2 123	2 127	2 133	2 155	2 147	2 160	2 177	2 175	Moneda Nacional
Moneda Extranjera	145	145	129	122	122	122	117	110	108	87	82	82	82	Moneda Extranjera

^{1/} cifras preliminares.

^{2/} Solo considera los créditos de consumo e hipotecario.

^{3/} No considera los créditos a las demás empresas del Sistema Financiero.

Fuente: SBS y AFP.

Elaboración: BCRP - Sucursal Iquitos.

Anexo Nº 17

SAN MARTÍN: TASA DE MOROSIDAD ^{1/}
(En porcentaje)

ENTIDADES FINANCIERAS	2015							2016						ENTIDADES FINANCIERAS
	Jun.	Jul.	Ago.	Set.	Oct.	Nov.	Dic.	Ene.	Feb.	Mar.	Abr.	May.	Jun.	
Banca Múltiple	9,3	9,4	9,3	8,9	8,9	8,6	8,9	9,1	9,7	10,0	9,7	10,3	10,9	Banca Múltiple
Empresas Financieras	7,1	7,1	7,0	6,0	5,7	5,7	5,2	5,4	5,8	5,9	5,9	6,2	6,5	Empresas Financieras
Cajas Municipales	7,5	7,6	7,9	8,2	8,3	8,7	7,6	8,2	8,1	9,1	9,0	8,7	8,4	Cajas Municipales
Cajas Rurales de Ahorro y Crédito	9,5	9,8	11,3	4,4	3,7	3,9	3,9	4,1	4,9	5,0	6,4	6,3	5,5	Cajas Rurales de Ahorro y Crédito
EDPYMEs	5,2	5,2	5,3	4,9	4,7	4,1	3,8	4,5	4,7	5,8	4,2	4,8	5,3	EDPYMEs
Banco de la Nación ^{2/}	1,4	1,3	1,4	1,4	1,3	1,3	1,2	1,1	1,1	1,1	1,1	1,3	1,3	Banco de la Nación ^{2/}
Agrobanco ^{3/}	1,4	1,5	1,4	1,6	2,5	2,4	2,1	2,1	2,1	1,4	4,0	4,1	4,4	Agrobanco ^{3/}
TOTAL	8,1	8,1	8,2	7,8	7,9	7,7	7,7	7,9	8,4	8,6	8,5	9,0	9,3	TOTAL

1/ Cifras preliminares, calculadas en base a: (créditos vencidos + créditos en cobranza judicial) / colocaciones brutas.

2/ Solo considera los créditos de consumo e hipotecario.

3/ No considera los créditos a las demás empresas del Sistema Financiero.

Fuente: SBS y AFP.

Elaboración: BCRP - Sucursal Iquitos.