

BANCO CENTRAL DE RESERVA DEL PERÚ
SUCURSAL IQUITOS



SAN MARTÍN: Síntesis de Actividad Económica
MAYO 2016¹

Departamento de Estudios Económicos

El Banco Central de Reserva del Perú (BCRP) ha considerado presentar un conjunto de indicadores sectoriales de actividad económica con la finalidad de poder realizar el seguimiento del desempeño de la economía departamental. Para el sector real, se ha utilizado el Valor Bruto de Producción a precios del año 2007 para los sectores disponibles. Cabe señalar que a partir de enero 2014, el Instituto Nacional de Estadística (INEI) ha realizado el cambio de año base (de 1994 a 2007) para la construcción del Producto Bruto Interno (PBI) nacional, estando en elaboración la desagregación departamental. En la medida que se publique referida información, el BCRP volvería a elaborar para cada departamento un indicador agregado de actividad económica.

¹ En el presente informe participaron Arnulfo Cumbicus y Mario López.

ÍNDICE

	<i>Página</i>
RESUMEN EJECUTIVO.....	3
I. ACTIVIDAD PRODUCTIVA.....	5
1. Actividad primaria.....	5
1.1. Sector agropecuario.....	5
1.2. Sector pesca	6
2. Otros indicadores sectoriales.....	7
2.1 Sector manufactura.....	7
2.2 Despachos de cemento	8
2.3 Arribos a los establecimientos de hospedaje.....	9
II. ASPECTOS LABORALES	9
1. Empleo	9
III. SECTOR EXTERNO	10
1. Exportaciones.....	10
IV. CRÉDITO Y DEPÓSITOS.....	11
1. Crédito.....	11
2. Depósitos	13
V. EJECUCIÓN DEL PRESUPUESTO DE GASTOS DEL GOBIERNO GENERAL.....	15
1. Gasto corriente no financiero	15
VI. ANEXOS	17



RESUMEN EJECUTIVO

Principales hechos de importancia

- Los sectores **pesca y agropecuario** crecieron en 40,2 por ciento y 5,0 por ciento interanual en mayo, respectivamente.
- En **otros indicadores de actividad económica** registraron crecimiento interanual, la inversión pública (120,2 por ciento), despachos de cemento (18,5 por ciento), créditos de consumo (13,9 por ciento), empleo en empresas privadas formales de 10 y más trabajadores en Tarapoto (2,3 por ciento), crédito total (1,8 por ciento), producción industrial (0,4 por ciento). En cambio, se contrajeron los arribos de turistas a los establecimientos de hospedaje (-4,0 por ciento) y el crédito hipotecario (-5,8 por ciento).

Actividad primaria

- El **sector agropecuario** registró un crecimiento de 5,0 por ciento interanual en mayo, explicado por los resultados positivos de los sub-sectores agrícola y pecuario, con ello, en el periodo enero-mayo acumuló un crecimiento de 4,2 por ciento interanual, explicado por el resultado positivo de ambos sub-sectores mencionados.
- El **sector pesca** se expandió en 40,2 por ciento interanual en mayo, impulsado por la mayor crianza en piscigranjas de las especies tilapia y paco, con lo cual, en el periodo enero-mayo de 2016 acumuló un crecimiento de 79,0 por ciento interanual.

Otros indicadores de actividad económica

- La **manufactura** creció en 0,4 por ciento interanual en mayo, debido al resultado positivo de la industria no primaria; con ello, en el periodo enero-mayo de 2016 acumuló un crecimiento de 16,9 por ciento, explicado por el resultado positivo de la industria no primaria.
- Los **despachos de cemento** registraron un crecimiento de 18,5 por ciento interanual en mayo, explicado, en parte, por la recuperación de los gastos en obras privadas y públicas; con ello, en el periodo enero-mayo acumularon una expansión de 11,7 por ciento interanual.
- Los **arribos de turistas a establecimientos de hospedaje** disminuyeron en 4,0 por ciento interanual en mayo, debido al menor dinamismo del turismo interno; sin embargo, en el periodo enero-mayo de 2016 acumularon en promedio un crecimiento de 7,7 por ciento interanual.
- El **empleo** en empresas privadas formales de 10 y más trabajadores en la ciudad de Tarapoto registró un incremento de 2,3 por ciento interanual en mayo, con ello, en el periodo enero-mayo acumuló un crecimiento promedio de 3,0 por ciento interanual, explicado por el mayor requerimiento de trabajadores en tres de las cinco ramas de actividad económica.
- El **crédito total** en San Martín se incrementó en 1,8 por ciento interanual en mayo, a S/. 2 259 millones; asimismo, los **créditos de consumo** registraron un crecimiento de 13,9 por ciento, mientras el **crédito hipotecario** se contrajo en 5,8 por ciento interanual.
- La **inversión pública** creció en 120,2 por ciento interanual en mayo, debido a la mayor ejecución de proyectos en los tres niveles de gobierno, en particular gobierno regional, con una inversión que fue 35,8 veces mayor, en valores reales, la registrada en mayo 2015. Respecto al avance de proyectos de envergadura, el **gobierno nacional** desembolsó S/ 1,2 millones en la rehabilitación y mejoramiento de la carretera Juanjui-Tocache; y S/ 1,2 millones en el mejoramiento de la carretera Rodríguez de Mendoza-Empalme Ruta PE-5N La Calzada; el **gobierno regional** destinó S/ 3,8 millones en el mejoramiento de los servicios del Hospital II-2 Tarapoto; S/ 3,3 millones en el mejoramiento del camino vecinal Buenos Aires-Santa

Catalina-Flor del Mayo, en el distrito de Moyobamba, provincia del mismo nombre; y S/ 3,2 millones en el mejoramiento de la carretera departamental: Rutas SM-105 y SM-106; y los **gobiernos locales** invirtieron S/ 2,2 millones en el mejoramiento de la infraestructura del colegio Alfredo Tejada Díaz, en el distrito de Soritor, en la provincia de Moyobamba.

Cuadro N° 1
SAN MARTÍN: OTROS INDICADORES DE ACTIVIDAD ECONÓMICA
 (Variación % respecto a similar mes del año anterior)

	Dic.15	Ene.16	Feb.16	Mar.16	Abr.16	May.16
Producción industrial 1/	↓ -10,7	↑ 34,3	↑ 28,9	↑ 8,9	↑ 12,9	↑ 0,4
Despachos de cemento 1/	↑ 0,3	↑ 16,6	↑ 22,2	↓ -0,4	↑ 1,2	↑ 18,5
Arribos a los establecimientos hospedaje	↑ 5,9	↑ 14,1	↑ 10,7	↑ 7,3	↑ 2,7	↓ -4,0
Empleo formal urbano 2/	↑ 2,0	↑ 3,7	↑ 1,8	↑ 6,0	↑ 1,6	↑ 2,3
Crédito total	↑ 7,2	↑ 6,4	↑ 6,3	↑ 2,4	↑ 1,8	↑ 1,8
Crédito de consumo	↑ 12,4	↑ 12,5	↑ 8,6	↑ 7,7	↑ 8,2	↑ 13,9
Crédito hipotecario	↓ -1,5	↓ -0,4	↓ -13,0	↓ -15,3	↓ -14,4	↓ -5,8
Inversión pública 1/	↑ 16,5	↓ -34,0	↓ -44,4	↑ 17,5	↓ -31,0	↑ 120,2

1/ En términos reales.

2/ En empresas de 10 a más trabajadores situadas en la ciudad de Tarapoto.

Fuentes: SBS y AFP, MTPE, MEF, MINCETUR y DIREPRO.

Elaboración: BCRP, Sucursal Iquitos. Departamento de Estudios Económicos.

I. ACTIVIDAD PRODUCTIVA

1. Actividad primaria

1.1. Sector agropecuario

- El sector agropecuario registró un crecimiento de 5,0 por ciento interanual en mayo, inducido por los resultados positivos de los sub-sectores agrícola y pecuario, con ello, en el periodo enero-mayo de 2016 acumuló un crecimiento de 4,2 por ciento interanual, explicado por los resultados positivos de ambos sub-sectores mencionados.

Cuadro N° 2
SAN MARTÍN: PRODUCCIÓN DE PRINCIPALES PRODUCTOS AGROPECUARIOS^{1/}
(Toneladas)

Sub-sectores	Estructura Porcentual 2014 ^{2/}	Mayo			Enero - Mayo				
		2015	2016	Var. % Contribución ^{3/}	2015	2016	Var. % Contribución ^{3/}		
AGRÍCOLA	87,5			5,3	4,9		4,2	3,7	
Orientado a la industria	40,0			7,4	4,3		7,5	3,6	
Caña de azúcar	1,1	23 698	23 860	0,7	0,0	115 508	111 926	-3,1	0,0
Palma aceitera	6,3	28 244	25 888	-8,3	-0,3	142 793	142 974	0,1	0,0
Maíz amarillo duro	4,9	7 058	3 121	-55,8	-1,2	56 506	48 678	-13,9	-0,7
Cacao	11,5	3 233	4 171	29,0	2,2	13 788	14 395	4,4	0,4
Café	16,2	19 301	20 905	8,3	3,6	42 121	48 194	14,4	3,9
Orientado al mercado interno	47,5			1,8	0,6			0,4	0,2
Arroz cáscara	31,5	61 330	61 610	0,5	0,1	248 219	253 915	2,3	0,6
Yuca	2,1	8 150	8 991	10,3	0,1	40 587	42 699	5,2	0,1
Plátano	9,3	39 852	38 063	-4,5	-0,3	188 951	175 242	-7,3	-0,6
Naranja	0,8	2 396	5 222	117,9	0,6	9 804	17 135	74,8	0,4
Piña	0,4	662	1 099	66,0	0,1	5 589	6 147	10,0	0,0
Papaya	0,4	1 515	1 919	26,7	0,1	7 840	8 439	7,6	0,0
Otros	3,0	9 040	9 531	-5,2	-0,1	78 719	70 252	-12,4	-0,4
PECUARIO	12,5			1,6	0,1			4,6	0,5
Carne de aves ^{4/}	7,4	2 886	2 909	0,8	0,0	12 473	13 193	5,8	0,4
Carne de porcino ^{4/}	0,5	170	195	14,7	0,0	1 054	1 004	-4,7	0,0
Carne de vacuno ^{4/}	1,2	483	471	-2,5	0,0	2 417	2 375	-1,7	0,0
Huevos	1,7	890	987	10,9	0,1	4 155	4 594	10,6	0,2
Leche	1,5	2 912	2 758	-5,3	-0,1	13 805	13 915	0,8	0,0
Otros	0,0	5	5	0,0	0,0	19	24	-11,1	0,0
SECTOR AGROPECUARIO	100,0			5,0	5,0			4,2	4,2

1/ Cifras preliminares.

2/ A precios de 2007.

3/ En base a la estructura porcentual de similar periodo de 2015.

4/ Peso neto.

Fuente: DRASAM y MINAGRI.

Elaboración: BCRP, Sucursal Iquitos. Departamento de Estudios Económicos.

- El sub-sector agrícola avanzó en 5,3 por ciento interanual en mayo, debido a la mayor producción de café, cacao, naranja, arroz y yuca; los casos de café y cacao se explicaron por nuevas plantaciones en producción; y los casos de arroz y yuca por mayores áreas cosechadas; con ello, en el periodo de enero-mayo acumuló un aumento de 4,2 por ciento.
- El sub-sector pecuario registró una expansión de 1,6 por ciento interanual en mayo, explicada por la mayor producción de carne (porcino y aves) y huevos; con ello, en el periodo de enero-mayo de 2016 acumuló un crecimiento de 4,6 por ciento interanual.



- En mayo, las siembras crecieron en 27,0 por ciento (2 634 hectáreas más) frente a similar mes del año anterior, debido a la presencia de lluvias favorables para el maíz amarillo, café, cacao y arroz; los ríos tuvieron suficiente agua para alimentar los canales de riego.
- En la campaña 2015-2016, periodo agosto-mayo, las siembras crecieron en 4,2 por ciento (6 157 hectáreas más) frente a las registradas en similar periodo de la campaña anterior (2014-2015), debido a factores climáticos favorables para los cultivos arroz y cacao.

Cuadro N° 3
SAN MARTÍN: SUPERFICIE SEMBRADA 1/
(Hectáreas)

	Campaña Agrícola ^{2/}		Variación	
	2014/2015	2015/2016	Absoluta	Porcentual
CULTIVOS TRANSITORIOS	134 993	139 961	4 968	3,7
Arroz cáscara	73 383	83 366	9 983	13,6
Maíz amarillo	51 234	46 238	-4 996	-9,8
Maní	424	323	-101	-23,8
Yuca	5 832	5 960	128	2,2
Frijol grano seco	2 391	2 663	272	11,4
Frijol chiclayo	987	875	-112	-11,3
Otros	742	536	-206	-27,8
CULTIVOS PERMANENTES	10 493	11 682	1 189	11,3
Palma aceitera	51	265	214	419,6
Plátano	2 230	2 172	-58	-2,6
Papaya	272	446	174	64,0
Café	2 619	2 153	-466	-17,8
Cacao	3 441	5 604	2 163	62,9
Otros	7 940	8 799	859	10,8
Total	145 486	151 643	6 157	4,2

1/ Cifras preliminares.

2/ De agosto a mayo.

Fuente: DRASAM.

Elaboración: BCRP, Sucursal Iquitos. Departamento de Estudios Económicos

1.2. Sector pesca

- La producción interna de pescado registró un crecimiento de 40,2 por ciento interanual en mayo, explicado por la mayor crianza en piscigranjas de las especies tilapia y paco; y por la abundancia de la especie boquichico en los ríos Huallaga y Saposoa.
- En el periodo enero-mayo la producción interna acumuló una expansión de 79,0 por ciento interanual, inducida por la mayor crianza en piscigranjas de las especies tilapia (139 toneladas métricas más), paco (121 toneladas métricas más) y gamitana (79 toneladas métricas más).

Cuadro N° 4
SAN MARTÍN: PRODUCCIÓN PESQUERA 1/
(Toneladas)

	Mayo		Var. %	Enero - Mayo		Var. %
	2015	2016		2015	2016	
Producción Interna	122	171	40,2	472	845	79,0
Fresco	122	171	40,2	472	845	79,0
Tilapia	79	109	38,0	349	488	39,8
Gamitana	23	22	- 4,3	51	130	154,9
Camaron gigante	2	1	-50,0	10	6	-40,0
Paco	14	27	92,9	46	167	263,0
Paiche	1	0	-100,0	1	0	-
Boquichico	2	4	100,0	6	35	483,3
Otras especies	1	8	700,0	9	19	111,1
SECTOR PESCA 1/			40,2			79,0

1/ A precios de 2007. Cifras preliminares.

Fuente: DIREPRO.

Elaboración: BCRP, Sucursal Iquitos. Departamento de Estudios Económicos.

2. Otros indicadores sectoriales

2.1 Sector manufactura

- La manufactura de San Martín registró una expansión de 0,4 por ciento interanual en mayo, explicada por el resultado positivo de la industria no primaria.
- En el periodo enero-mayo de 2016, el sector manufactura acumuló un crecimiento de 16,9 por ciento interanual, inducido por la expansión de la industria no primaria.
- La industria primaria no registró un indicador de comportamiento frente a mayo de 2015, debido a los índices nulos en ambos meses, por la ausencia de producción de biodiesel.
- La industria no primaria avanzó en 0,4, por ciento interanual en mayo, debido a la mayor producción de jabón; cemento; queso y mantequilla; madera aserrada y chocolates, con lo cual, en el periodo enero-mayo acumuló un crecimiento de 15,2 por ciento interanual

Cuadro N° 5
SAN MARTÍN: ÍNDICE DE VOLUMEN FÍSICO MANUFACTURERO 1/
(Var. % real respecto a similar periodo del año anterior)

Ramaz de actividad	Estructura % 2014 2/	Mayo		Enero-Mayo	
		Var. %	Contribución3/	Var. %	Contribución3/
MANUFACTURA PRIMARIA	1,0	-	-	-	-
Biodiesel	1,0	-	-	-	-
MANUFACTURA NO PRIMARIA	99,0	0,4		15,2	
Aceite y manteca	54,5	-8,8	-4,9	23,6	12,6
Queso y mantequilla	3,6	24,5	0,9	30,4	1,1
Chocolates	0,2	625,9	0,2	1 010,9	0,8
Bebidas gaseosas	2,4	-8,2	-0,5	-38,1	-2,2
Madera aserrada	2,5	37,0	0,5	-14,9	-0,2
Jabón	3,5	57,5	2,3	24,6	1,1
Ladrillos, bloques y adoquines	1,3	6,0	0,1	-22,4	-0,3
Cemento	31,0	6,5	1,8	7,9	2,4
SECTOR MANUFACTURA	100,0	0,4	-	16,9	-

1/ Cifras preliminares.

2/ A precios de 2007.

3/ En base a la estructura porcentual de similar periodo de 2015.

Fuente: DIREPRO y Empresas.

Elaboración: BCRP, Sucursal Iquitos. Departamento de Estudios Económicos.

Gráfico N° 1
SAN MARTÍN: IVF MANUFACTURA NO PRIMARIA
 (Var. % real respecto a similar periodo del año anterior)

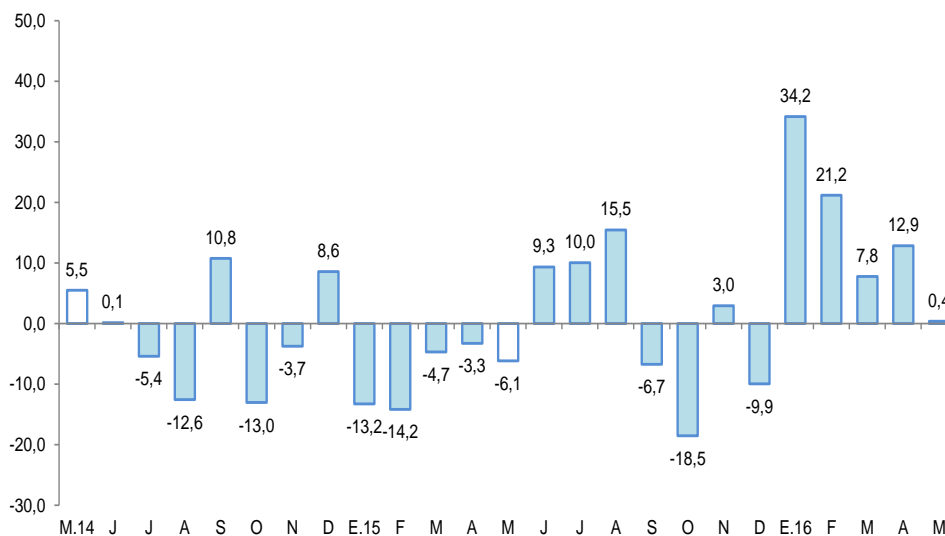

Fuente: DIREPRO y EMPRESAS
 Elaboración: BCRP, Sucursal Iquitos. Departamento de Estudios Económicos.

2.2 Despachos de cemento

- Los despachos de cemento crecieron en 18,5 por ciento interanual en mayo, debido en parte, a la recuperación de los gastos en obras privadas; y también al mayor dinamismo del gasto en obras públicas, que registró un indicador positivo (120,2 por ciento), debido a la mayor inversión del gobierno nacional y regional, y gobiernos locales.
- En el periodo enero-mayo de 2016, los despachos de cemento acumularon un crecimiento de 11,7 por ciento interanual, impulsado por la recuperación de los gastos en obras privadas; mientras que el gasto en obras públicas registró un indicador negativo (-8,3 por ciento), debido a la menor inversión en el gobierno nacional y regional.

Gráfico N° 2
SAN MARTÍN: DESPACHOS DE CEMENTO
 (Var. % respecto a similar periodo del año anterior)

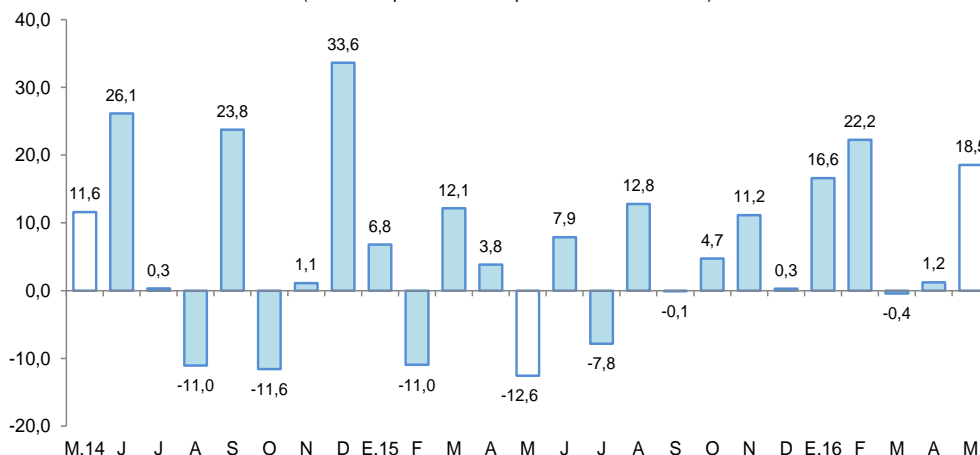

Fuente: Cementos Pacasmayo y Cementos Selva.
 Elaboración: BCRP, Sucursal Iquitos. Departamento de Estudios Económicos.



2.3 Arribos de turistas a establecimientos de hospedaje

- El número de arribos de turistas a los establecimientos de hospedaje disminuyó en 4,0 por ciento interanual en mayo. El turismo interno cayó en 4,1 por ciento; mientras que, el receptivo (turistas extranjeros) se incrementó en 3,4 por ciento.
- En el periodo enero-mayo de 2016, el número de arribos de turistas a los establecimientos de hospedaje acumuló un crecimiento promedio de 7,7 por ciento interanual. El turismo interno avanzó en 7,6 por ciento; y también el receptivo (turistas extranjeros) en 13,2 por ciento.

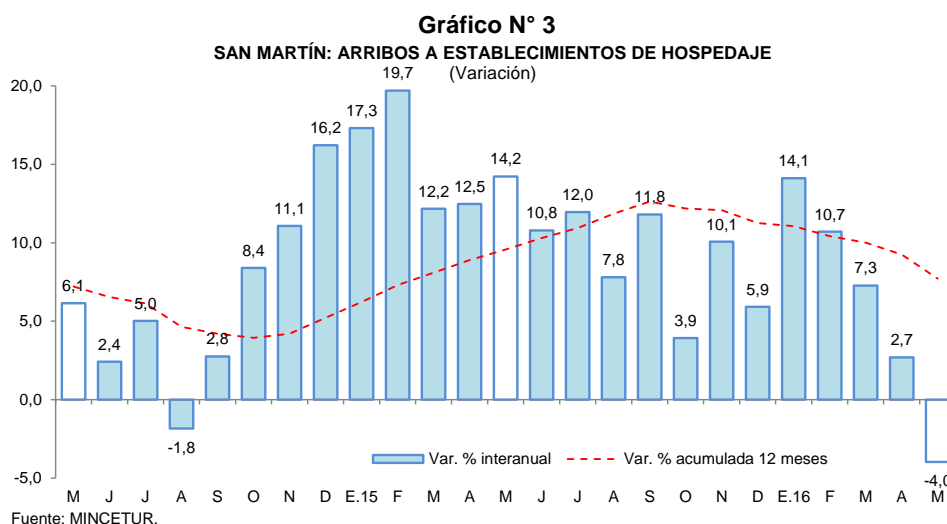

II. ASPECTOS LABORALES

1. Empleo

- El empleo en empresas privadas formales de 10 y más trabajadores en Tarapoto registró un crecimiento de 2,3 por ciento interanual en mayo, explicado por el mayor requerimiento de trabajadores en tres de las cinco ramas de actividad económica, en particular primaria (8,3 por ciento) y servicios (4,9 por ciento).
- En el periodo enero-mayo de 2016, el empleo en empresas privadas formales acumuló un crecimiento promedio de 3,0 por ciento interanual, explicado por los mayores requerimientos de puestos de trabajo en tres de las cinco ramas de actividad económica, en particular primaria (12,8 por ciento) y servicios (6,6 por ciento).

Cuadro N° 6
CIUDAD DE TARAPOTO: ÍNDICE MENSUAL DE EMPLEO EN EMPRESAS PRIVADAS FORMALES DE 10 A MÁS TRABAJADORES, POR RAMA DE ACTIVIDAD^{1/}
(Octubre 2010=100)

Rama de Actividad	Mayo			Enero - Mayo		
	2015	2016	Var. %	2015	2016	Var. %
Primaria ^{2/}	115,8	125,3	8,3	112,6	127,0	12,8
Manufactura	83,7	86,2	3,0	79,6	82,5	3,6
Comercio	141,2	137,9	-2,3	143,3	137,0	-4,4
Transporte y Comunicaciones	145,3	137,2	-5,6	145,0	144,3	-0,5
Servicios ^{3/}	132,5	139,0	4,9	119,1	127,0	6,6
Total	129,0	131,9	2,3	122,5	126,2	3,0

Nota: La información corresponde al primer día de cada mes.

^{1/} Cifras preliminares.

^{2/} Conformada por las subramas agricultura, pesca e hidrocarburos.

^{3/} Conformada por las subramas servicios prestados a empresas, restaurantes y hoteles, establecimientos financieros, enseñanza, servicios sociales y comunales; y electricidad, gas y agua.

Fuente: MTPE – Encuesta Nacional de Variación Mensual del Empleo (ENVME).

Elaboración: BCRP, Sucursal Iquitos. Departamento de Estudios Económicos.

Gráfico N° 4
CIUDAD DE TARAPOTO: EMPLEO FORMAL URBANO EN EMPRESAS DE 10 A MÁS
TRABAJADORES
 (Var. % respecto a similar periodo del año anterior)

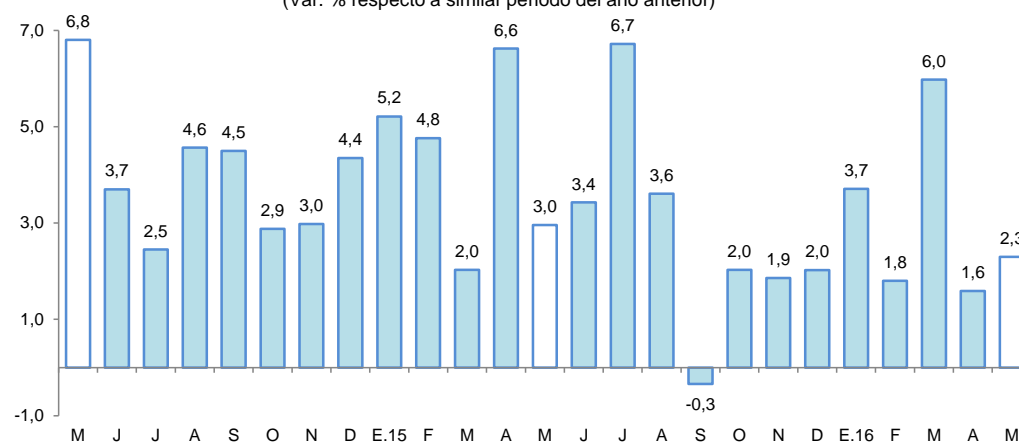

Fuente: MTPE – Encuesta Nacional de Variación Mensual del Empleo (ENVME).

III. SECTOR EXTERNO

1. Exportaciones

- Las exportaciones (US\$ 9,0 millones) registraron una contracción de 23,9 por ciento interanual en mayo, explicada por los menores volúmenes exportados de café, cacao y aceite vegetal.
- En el periodo enero-mayo de 2016, las exportaciones acumularon un crecimiento de 17,7 por ciento interanual, explicado por las mayores ventas de productos agropecuarios (cacao en grano, manteca vegetal, tabaco y aceite crudo de palma) y maderas (pisos machihembrados).

Cuadro N° 7
SAN MARTÍN: EXPORTACIONES POR GRUPO DE PRODUCTOS ^{1/}
 (Valor FOB en millones de US\$)

Tipo	Estructura %		Mayo		Enero-Mayo		
	2015	2015	2016	Var. % ^{2/}	2015	2016	Var. %
PRODUCTOS TRADICIONALES	28,5	2,9	1,3	-54,5	5,5	4,9	-10,4
Algodón	0,0	0,0	0,0	-	0,0	0,0	-
Café	28,5	2,9	1,3	-54,5	5,5	4,9	-10,4
PRODUCTOS NO TRADICIONALES	71,5	9,0	7,7	-14,1	30,8	37,8	22,7
Agropecuarios	69,6	8,8	7,4	-15,9	30,3	36,1	18,9
Pesqueros	0,0	0,0	0,0	-	0,0	0,0	-
Maderas	0,3	0,0	0,2	-	0,1	1,0	1 078,8
Otros no tradicionales	1,6	0,2	0,2	0,0	0,4	0,8	95,7
TOTAL EXPORTACIONES	100,0	11,9	9,0	-23,9	36,3	42,8	17,7

^{1/} Cifras preliminares.

Fuente: SUNAT.

Elaboración: BCRP, Sucursal Iquitos. Departamento de Estudios Económicos.

- Las exportaciones de productos tradicionales registraron una disminución de 54,5 por ciento interanual, debido a menores volúmenes exportados y precios de exportación del café; con ello, en el periodo enero-mayo acumularon una disminución de 10,4 por ciento interanual

- Las exportaciones de productos no tradicionales disminuyeron en 14,1 por ciento interanual en mayo, inducidas por las menores ventas de productos agropecuarios, en particular, aceite crudo de palma, cacao en grano, aceite refinado vegetal y puros; sin embargo, en el periodo enero-mayo de 2016 acumularon un crecimiento de 22,7 por ciento interanual.
- En el periodo enero-mayo los principales mercados de destino de las exportaciones fueron Colombia, Bélgica, Estados Unidos, Holanda, Italia y Chile; el primero de ellos adquirió el 18,7 por ciento del valor de los productos exportados, Bélgica el 11,7 por ciento, Estados Unidos el 10,5 por ciento, Holanda el 10,4 por ciento, Italia el 10,1 por ciento y Chile el 9,2 por ciento.

IV. CRÉDITO Y DEPÓSITOS

1. Crédito

- El crédito registró un incremento de 1,8 por ciento interanual en mayo. En la banca múltiple, que canaliza el 67,1 por ciento del total, el crédito se contrajo en 0,9 por ciento interanual; mientras que, en las instituciones no bancarias creció en 3,7 por ciento. Al finalizar el mes, el crédito acumuló un saldo de S/ 2 259 millones, de los cuales, el 96,4 por ciento se encuentra colocado en moneda nacional, es decir, S/ 2 177 millones.
- El ratio crédito/depósitos pasó de 2,88 en mayo del año anterior a 2,76 en mayo de 2016, es decir, cayó en 0,12 puntos porcentuales, lo que significa que el crecimiento de los créditos es menos dinámico que el registrado por los depósitos, además, un ratio mayor que la unidad, indica que San Martín es un demandante neto de crédito.

Cuadro N° 8
SAN MARTÍN: SALDO DE CRÉDITOS, NOMINAL SBS

En millones de soles

	Estructura % May-16	Mayo		Var.% Nominal
		2015	2016	May-16 / May-15
Banco de la Nación	5,7	113	129	13,6
Agrobanco	4,5	83	103	23,1
Banca Múltiple	67,1	1 530	1 516	-0,9
Instituciones No Bancarias	22,6	493	511	3,7
Financieras	6,5	127	146	14,4
Cajas Municipales	15,6	354	352	-0,6
Cajas Rurales	0,2	4	4	-5,6
Edpymes	0,4	8	10	30,8
Arrendamiento Financiero	0,0	0	0	-
TOTAL	100,0	2 219	2 259	1,8
Empresas 1/	66,0	1 516	1 491	-1,7
Personas	34,0	703	768	9,2
Consumo	27,1	537	611	13,9
Hipotecario	7,0	167	157	-5,8
MN	96,4	2 078	2 177	4,8
ME	3,6	142	82	-42,3
ME (Mill. US\$)		45	24	-45,9

Fuente: SBS y AFP.

Elaboración: BCRP, Sucursal Iquitos. Departamento de Estudios Económicos.

- Según tipo de crédito, destaca el crecimiento del segmento personas (9,2 por ciento), en particular las mayores colocaciones de los créditos de consumo (13,9 por ciento).

Gráfico N° 5

SAN MARTÍN: EVOLUCIÓN DEL CRÉDITO
(Var. % respecto a similar mes del año anterior)

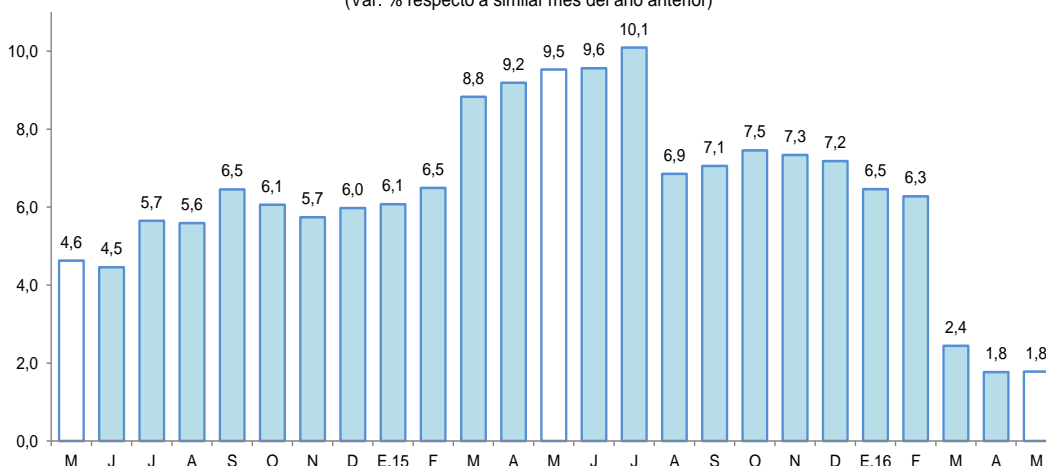

Fuente: SBS y AFP.

- Por tipo de moneda, el crédito en moneda nacional aumentó en 4,8 por ciento; mientras que, en moneda extranjera disminuyó en 42,3 por ciento; con ello, la participación relativa del crédito en moneda nacional se incrementó en 2,8 puntos porcentuales.

Gráfico N° 6

SAN MARTÍN: EVOLUCIÓN DEL CRÉDITO POR TIPO DE MONEDA
(Var. % respecto a similar mes del año anterior)

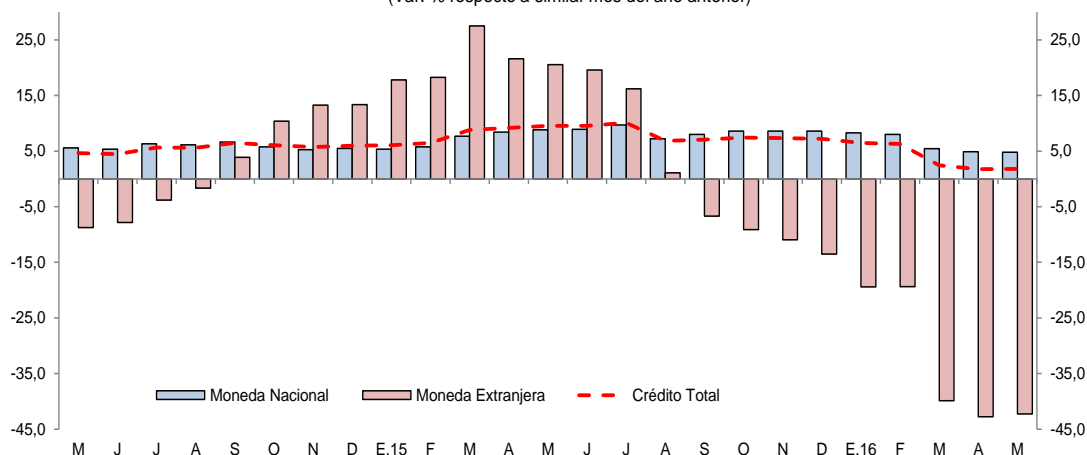

Fuente: SBS y AFP.

- La mayor participación relativa en el total de los créditos, la tiene el Banco de Crédito (20,9 por ciento), Banco Continental (20,0 por ciento), Banco Scotiabank (9,9 por ciento), CMAC de Piura (9,8 por ciento) y Banco Interbank (7,8 por ciento); que en conjunto intermediaron el 68,4 por ciento del total.
- La tasa de morosidad en mayo de 2016 fue de 9,0 por ciento, mayor en 0,1 puntos porcentuales respecto a similar mes del año anterior. La tasa de morosidad en las cajas municipales (8,7 por ciento) creció en 0,7 puntos porcentuales; en tanto que, en la banca múltiple se mantuvo estable en 10,3 por ciento.

Gráfico N° 7
SAN MARTÍN: TASA DE MOROSIDAD ^{1/}
(Porcentaje)

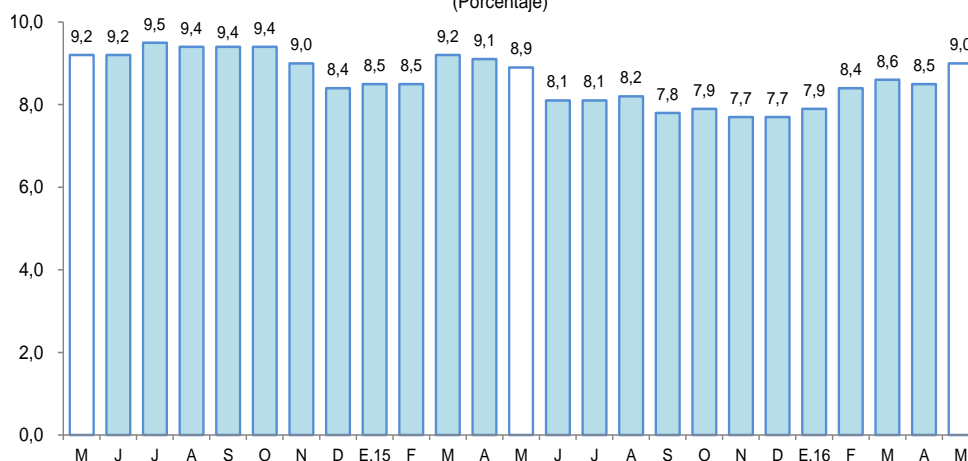

^{1/} preliminar, calculado en base a: (créditos vencidos + créditos en cobranza judicial) / colocaciones brutas.
Fuente: SBS y AFP.

2. Depósitos

- Los depósitos registraron un crecimiento de 6,3 por ciento interanual en mayo, a S/ 819 millones, impulsados por la expansión de los depósitos de ahorro (21,9 por ciento); mientras que, los depósitos a plazo y a la vista disminuyeron en 8,0 por ciento y 4,2 por ciento, respectivamente. La expansión se registró en moneda nacional (9,3 por ciento); mientras que, los depósitos en moneda extranjera se redujeron en 10,3 por ciento.

Cuadro N° 9
SAN MARTÍN: SALDO DE DEPÓSITOS, NOMINAL SBS

En millones de soles

	Estructura % May-16	Mayo		Var.% Nominal May-16 / May-15
		2015	2016	
Banco de la Nación	23,0	188	189	0,2
Banca Múltiple	59,9	448	490	9,3
Instituciones No Bancarias	17,1	134	140	5,0
Financieras	0,6	4	5	13,1
Cajas Municipales	16,6	129	136	5,1
Cajas Rurales	0,0	1	0	-86,1
TOTAL	100,0	770	819	6,3
Vista	32,2	275	264	-4,2
Ahorro	49,8	335	408	21,9
A plazo	18,0	160	147	-8,0
MN	87,4	655	716	9,3
ME	12,6	115	104	-10,3
ME (Mill. US\$)		37	31	-16,0

Fuente: SBS y AFP.

Elaboración: BCRP, Sucursal Iquitos. Departamento de Estudios Económicos.

Gráfico N° 8
SAN MARTÍN: EVOLUCIÓN DE LOS DEPÓSITOS
 (Var. % respecto a similar mes del año anterior)

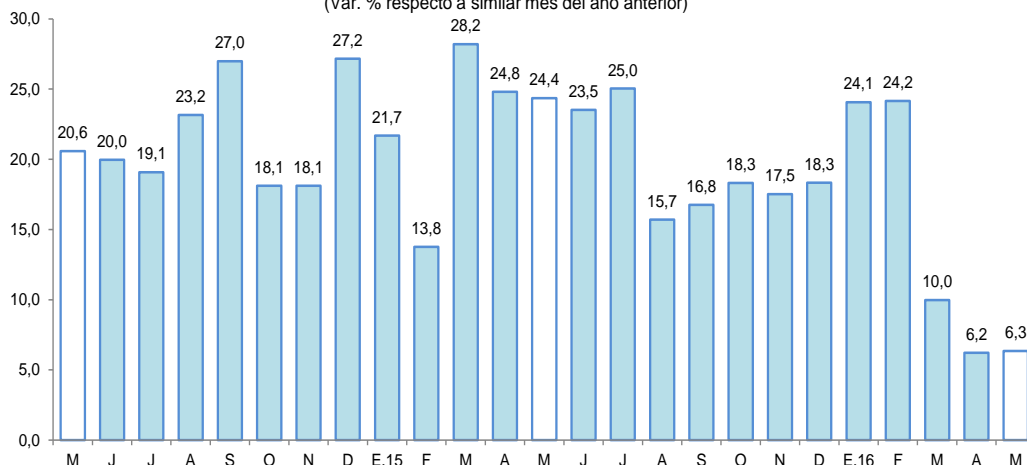

Fuente: SBS

- Las captaciones de la banca múltiple aumentaron en 9,3 por ciento; y en las instituciones no bancarias crecieron en 5,0 por ciento, por mayores saldos de las CMAC’s de Piura y Huancayo. La banca múltiple alcanzó una participación de 59,9 por ciento; las instituciones no bancarias el 17,1 por ciento; y el Banco de la Nación tiene el 23,0 por ciento restante.
- La mayor participación en los depósitos la tienen el Banco de Crédito (23,9 por ciento), Banco de la Nación (23,0 por ciento), Banco Continental (22,3 por ciento), CMAC de Piura (13,4 por ciento) y Banco Scotiabank (6,4 por ciento); que en conjunto captan el 89,0 por ciento.
- La dolarización de la liquidez fue de 12,6 por ciento, es decir, menor en 2,3 puntos porcentuales a la tasa registrada en mayo del año anterior. El incremento de la liquidez en moneda nacional fue impulsado por los mayores depósitos de ahorro; mientras que, la caída en moneda extranjera se explicó por los menores depósitos a la vista, de ahorro y a plazo.

Gráfico N° 9
SAN MARTÍN: EVOLUCIÓN DE LOS DEPÓSITOS POR TIPO DE MONEDA
 (Var. % respecto a similar mes del año anterior)

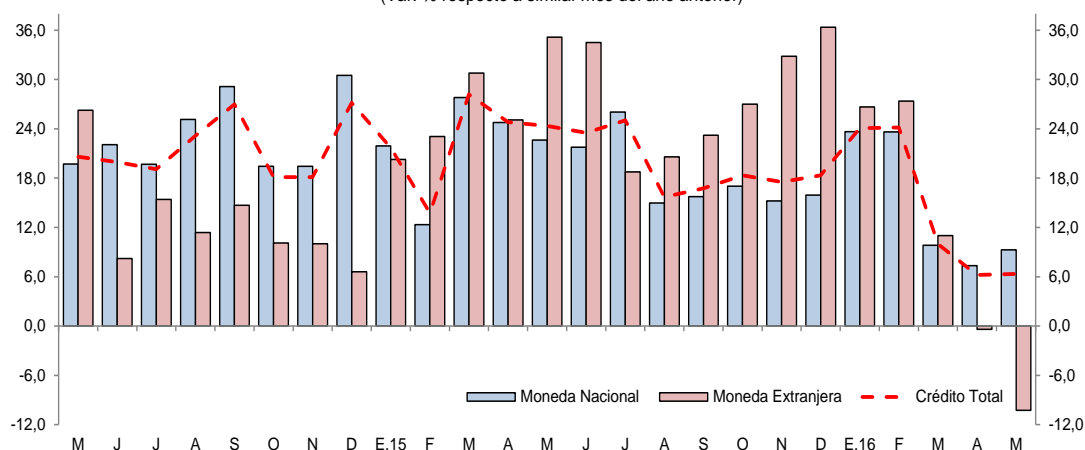

Fuente: SBS



V. EJECUCIÓN DEL PRESUPUESTO DE GASTOS DEL GOBIERNO GENERAL

1. Gasto corriente no financiero

- El gasto corriente no financiero registró un crecimiento de 9,0 por ciento interanual en mayo, inducido por los mayores gastos en los tres niveles de gobierno, en particular el gobierno regional, que creció en 11,2 por ciento, impulsado por el incremento en las remuneraciones y, bienes y servicios; el caso de los gobiernos locales se vinculó a más gastos en bienes y servicios, donaciones y transferencias, pensiones y otros gastos no corrientes; y el caso del gobierno nacional se explicó por el aumento en bienes y servicios, otros gastos corrientes y pensiones.
- En el periodo enero-mayo de 2016, el gasto corriente no financiero acumuló una expansión de 8,3 por ciento interanual, explicada por el mayor gasto en los tres niveles de gobierno, en particular gobiernos locales, cuyos gastos crecieron en 16,2 por ciento.

Cuadro N° 10
SAN MARTÍN: GASTO CORRIENTE NO FINANCIERO ^{1/}
(Millones de soles)

	Mayo			Enero-Mayo		
	2015	2016	Var. % real	2015	2016	Var. % real
Gobierno nacional	45,9	50,4	5,9	248,5	262,2	1,7
Gobierno regional	51,1	58,2	11,2	231,8	270,9	13,1
Gobiernos locales	16,1	18,0	10,7	69,5	82,5	16,2
Total	113,0	126,6	9,0	549,8	615,6	8,3

1/ Información actualizada al 30 de junio de 2016.

Fuente: MEF.

Elaboración: BCRP, Sucursal Iquitos. Departamento de Estudios Económicos.

2. Inversión pública

- La inversión pública registró una expansión de 120,2 por ciento interanual en mayo, explicada por la mayor ejecución de proyectos en los tres niveles de gobierno, en particular el gobierno regional, cuya inversión fue 35,8 veces mayor la registrada en similar mes del año anterior.
- En el periodo enero-mayo de 2016, la inversión pública acumuló una contracción de 8,3 por ciento interanual, explicada por la menor ejecución de proyectos en el gobierno nacional y regional; mientras la inversión de los gobiernos locales se incrementó en 5,6 por ciento.
- La inversión ejecutada en el periodo enero-mayo representó el 18,7 por ciento del presupuesto institucional modificado (PIM); el gobierno regional avanzó el 24,3 por ciento; los gobiernos locales el 17,7 por ciento; y el gobierno nacional el 10,5 por ciento.

Cuadro N° 11
SAN MARTÍN: INVERSIÓN PÚBLICA ^{1/2/}
(Millones de soles)

	Mayo			Enero-Mayo		
	2015	2016	Var. % real	2015	2016	Var. % real
Gobierno nacional	6,1	6,6	4,7	49,2	27,5	-46,5
Gobierno regional	0,8	30,0	3 480,6	113,0	116,6	-1,0
Gobiernos locales	19,0	22,4	14,2	77,0	84,5	5,6
Total	25,9	59,1	120,2	239,2	228,6	-8,3

1/ Información actualizada al 30 de junio de 2016.

2/ Comprende la adquisición de activos no financieros.

Fuente: MEF.

Elaboración: BCRP, Sucursal Iquitos. Departamento de Estudios Económicos.

Gráfico N° 10
SAN MARTÍN: INVERSIÓN PÚBLICA
 (Var. % real respecto a similar periodo del año anterior)

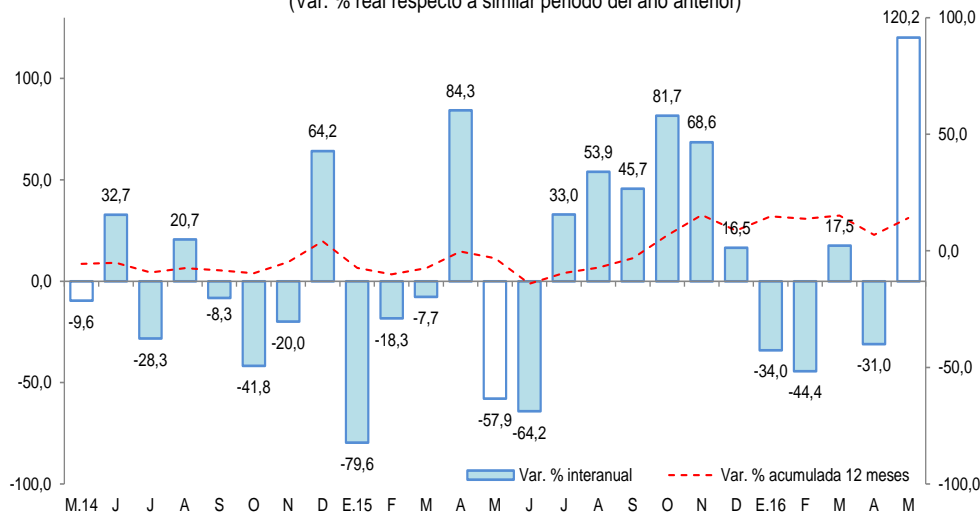

Fuente: MEF.
 Elaboración: BCRP, Sucursal Iquitos. Departamento de Estudios Económicos

- El **gobierno nacional** desembolsó S/ 1,2 millones en la rehabilitación y mejoramiento de la carretera Juanjui-Tocache; y S/ 1,2 millones en el mejoramiento de la carretera Rodríguez de Mendoza-Empalme Ruta PE-5N La Calzada.
- El **gobierno regional** destinó S/ 3,8 millones en mejoramiento de los servicios del Hospital II-2 Tarapoto; S/ 3,3 millones en el mejoramiento del camino vecinal Buenos Aires-Santa Catalina-Flor del Mayo, en el distrito de Moyobamba, en la provincia del mismo nombre; y S/ 3,2 millones en el mejoramiento de la carretera departamental: Rutas SM-105 y SM-106.
- Los **gobiernos locales** invirtieron S/ 2,2 millones en el mejoramiento de la infraestructura del colegio Alfredo Tejada Díaz, en el distrito de Soritor, en la provincia de Moyobamba.



VI. ANEXOS

BANCO CENTRAL DE RESERVA DEL PERÚ – SUCURSAL QUITOS

Anexo Nº 01

SAN MARTÍN: PRODUCCIÓN AGROPECUARIA ^{1/}
(T.M.)

	2015									2016					
	May.	Jun.	Jul.	Ago.	Set.	Oct.	Nov.	Dic.	Ene.-Dic.	Ene.	Feb.	Mar.	Abr.	May.	
TOTAL AGRÍCOLA	204 479	212 519	206 361	191 159	176 650	179 798	203 071	209 802	2 329 785	177 671	188 781	184 560	184 604	204 380	TOTAL AGRÍCOLA
Arroz cáscara	61 330	68 335	62 568	51 772	47 783	54 617	63 592	79 267	676 153	45 766	48 173	43 328	55 038	61 610	Arroz cáscara
Plátano	39 852	39 586	40 495	39 818	38 221	38 747	41 718	37 436	464 972	36 000	27 583	41 500	32 096	38 063	Plátano
Yuca	8 150	8 240	9 132	8 103	8 571	9 400	10 651	8 530	103 214	8 245	9 638	7 521	8 304	8 991	Yuca
Naranja	2 396	2 790	3 841	3 567	1 752	1 350	1 061	1 095	25 260	990	2 034	3 500	5 389	5 222	Naranja
Papaya	1 515	1 497	1 573	1 747	1 883	2 280	1 785	1 489	20 094	1 451	1 679	1 547	1 843	1 919	Papaya
Piña	662	832	216	203	904	2 560	3 631	3 769	17 704	1 280	1 046	1 350	1 372	1 099	Piña
Cocotero	1 296	1 021	929	1 470	1 101	1 581	1 062	1 959	15 898	1 272	1 465	1 499	1 295	1 490	Cocotero
Tomate	132	97	105	143	70	200	127	258	1 677	105	100	125	113	109	Tomate
Pijuayo	0	0	0	0	0	10	20	17	11 047	2 032	2 257	3 027	5	3	Pijuayo
Caña de azúcar	23 698	24 106	24 248	23 339	25 238	24 204	24 990	26 391	288 024	22 158	23 477	22 921	19 510	23 860	Caña de azúcar
Maíz amarillo duro	7 058	16 299	19 185	15 637	6 797	3 021	2 557	3 520	123 522	12 154	23 889	7 500	2 014	3 121	Maíz amarillo duro
Palma aceitera	28 244	27 564	31 140	31 189	32 788	30 061	39 958	34 026	369 519	31 925	28 973	29 834	26 354	25 888	Palma aceitera
Cacao	3 233	3 556	3 154	3 305	2 923	3 281	3 511	3 801	37 319	1 973	2 262	2 500	3 489	4 171	Cacao
Café	19 301	11 402	2 949	1 294	404	163	2	31	58 366	197	2 173	6 000	18 919	20 905	Café
Sacha inchi	106	117	108	114	109	177	129	135	1 367	134	125	138	100	117	Sacha inchi
Otros agrícolas															Otros agrícolas
Stevia	130	152	160	170	200	180	180	220	1 669	140	150	90	78	250	Stevia
Algodón	0	0	0	155	81	50	0	0	286	0	0	0	0	0	Algodón
Tabaco	160	140	0	0	300	140	160	0	1 500	0	300	0	300	0	Tabaco
Aguaje	1 958	2 355	2 082	1 953	2 394	2 445	2 383	2 418	26 600	2 480	2 249	2 165	2 395	2 089	Aguaje
Caimito	3	0	0	0	0	0	0	1	1 139	288	524	144	11	8	Caimito
Cocona	52	51	62	39	36	83	89	96	822	118	119	132	134	70	Cocona
Pacae	8	6	3	2	1	398	0	16	16 263	3 800	5 231	3 500	135	20	Pacae
Toronja	16	21	9	4	3	4	1	4	109	6	14	6	15	13	Toronja
Resto agrícola	5 179	4 352	4 402	7 135	5 091	4 846	5 464	5 323	67 261	5 157	5 320	6 233	5 695	5 362	Resto agrícola
TOTAL PECUARIO	7 346	7 193	7 820	7 305	6 913	6 835	6 922	6 984	83 903	6 601	6 690	7 364	7 125	7 325	TOTAL PECUARIO
Carne de ave	2 886	3 108	3 251	3 086	2 745	2 743	2 806	2 916	33 128	2 617	2 471	2 715	2 481	2 909	Carne de ave
Carne de porcino	170	196	239	188	233	236	236	226	2 608	191	188	190	240	195	Carne de porcino
Carne de vacuno	483	379	504	491	504	508	513	616	5 932	451	497	492	464	471	Carne de vacuno
Carne de ovino	5	5	5	5	5	5	5	6	63	5	4	5	5	5	Carne de ovino
Leche	2 912	2 542	2 771	2 531	2 423	2 316	2 252	2 398	31 038	2 506	2 661	3 034	2 956	2 758	Leche
Huevos	890	963	1 050	1 004	1 003	1 027	1 110	822	11 134	831	869	928	979	987	Huevos

1/ Cifras preliminares.

Fuente: Dirección Regional del MINAGRI de San Martín.

Elaboración: BCRP - Sucursal Iquitos.



Anexo Nº 02

**SAN MARTÍN: INDICADORES DEL SECTOR PESQUERO
(T.M.)**

	2015								Ene.-Dic.	2016					
	May.	Jun.	Jul.	Ago.	Set.	Oct.	Nov.	Dic.		Ene.	Feb.	Mar.	Abr.	May.	
A. INGRESO OTROS DPTOS.	553	603	659	778	854	691	784	687	7 013	666	603	659	430	437	A. INGRESO OTROS DPTOS.
- Fresco	316	347	363	424	472	411	427	390	3 999	358	345	364	218	234	- Fresco
- Salpreso	14	13	13	21	21	23	17	9	158	16	9	12	6	5	- Salpreso
- Seco-salado	223	243	283	333	361	257	341	288	2 857	292	249	283	206	198	- Seco-salado
B. PRODUCCIÓN INTERNA	122	104	127	113	140	162	153	169	1 440	166	148	181	179	171	B. PRODUCCIÓN INTERNA
- Acuicultura	120	102	124	109	135	155	139	154	1 381	156	137	171	171	159	- Acuicultura
- Extracción río Huallaga	2	2	3	4	5	7	14	15	59	10	11	10	8	12	- Extracción río Huallaga
TOTAL DESEMBARQUE (A+B)	675	707	786	891	994	853	937	856	8 453	832	751	840	609	608	TOTAL DESEMBARQUE (A+B)

Fuente: Dirección Regional de la Producción de San Martín.

Elaboración: BCRP - Sucursal Iquitos.

Anexo Nº 03

**SAN MARTÍN: PRODUCCIÓN DE MADERA ROLLIZA
(m³)**

	2015									2016					Especies de madera
	May.	Jun.	Jul.	Ago.	Set.	Oct.	Nov.	Dic.	Ene.- Dic.	Ene.	Feb.	Mar.	Abr.	May.	
Especies de madera															Especies de madera
Alfaro	0	0	0	0	0	0	0	0	0	0	0	0	0	0	Alfaro
Ana caspi	4	0	23	28	81	0	8	2	189	6	0	0	12	0	Ana caspi
Bolaina	505	177	30	0	0	0	0	0	1 387	0	0	0	0	5	Bolaina
Caoba	0	0	0	0	0	0	0	0	0	0	0	0	0	0	Caoba
Capirona	326	5	0	0	18	0	0	11	377	0	1	9	1	1	Capirona
Catahua	5	0	0	0	0	0	0	0	5	0	0	0	0	0	Catahua
Cedro	109	0	17	70	34	0	90	39	401	0	0	0	114	0	Cedro
Cedro (otros)	0	61	0	0	38	25	173	0	328	0	0	0	94	0	Cedro (otros)
Copaiba	68	134	124	26	78	26	7	15	494	0	31	0	248	0	Copaiba
Cumala	54	7	44	27	244	0	0	31	462	0	2	4	0	0	Cumala
Estoraque	5	0	0	0	0	0	4	34	43	0	0	5	23	45	Estoraque
Huangana shiringa	22	0	0	0	0	0	0	0	22	0	0	0	0	0	Huangana shiringa
Huayruro	39	16	52	0	159	72	8	39	506	11	9	5	26	0	Huayruro
Ishpingo	0	0	0	0	0	0	0	0	0	0	0	0	0	0	Ishpingo
Leche caspi	44	19	31	1	0	0	0	0	102	0	9	8	0	2	Leche caspi
Manchinga	46	14	41	0	0	71	7	102	316	3	0	9	0	40	Manchinga
Marupa	1	14	22	2	147	0	0	4	211	0	3	4	12	0	Marupa
Mashonaste	8	0	0	15	122	0	0	19	179	9	27	2	17	10	Mashonaste
Moena	55	38	26	22	248	34	52	361	900	35	92	14	41	16	Moena
Papelilo caspi	164	43	47	55	73	54	24	95	680	6	28	17	11	19	Papelilo caspi
Pashaco	66	10	2	0	0	5	0	24	156	5	0	0	0	0	Pashaco
Pumaquiro	0	0	0	0	0	0	0	0	0	0	0	0	3	0	Pumaquiro
Quina Quina	51	25	32	0	7	0	9	89	250	44	29	26	9	0	Quina Quina
Quinilla	49	414	12	5	18	20	3	140	673	0	0	0	0	0	Quinilla
Tornillo	546	93	1 303	2 905	2 053	576	1 661	1 279	10 898	94	0	0	128	140	Tornillo
Otros	699	442	452	114	429	140	91	733	3 521	86	95	70	330	209	Otros
TOTAL	2 866	1 512	2 258	3 270	3 749	1 023	2 137	3 017	22 100	299	326	174	1 070	486	TOTAL

Fuente: Oficina Regional de Recursos Naturales de San Martín.

Elaboración: BCRP - Sucursal Iquitos.



Anexo Nº 04

SAN MARTÍN: PRODUCCIÓN DE MADERA ASERRADA
(m³)

	2015									2016					Especies de madera
	May.	Jun.	Jul.	Ago.	Set.	Oct.	Nov.	Dic.	Ene.-Dic.	Ene.	Feb.	Mar.	Abr.	May.	
Especies de madera															Especies de madera
Alfaro	0	0	0	0	0	0	0	0	0	0	0	0	0	0	Alfaro
Ana caspi	2	0	11	13	3	3	7	21	69	3	0	16	0	0	Ana caspi
Bolaina	41	125	50	0	83	142	24	50	935	25	0	0	45	130	Bolaina
Caoba	0	0	0	0	0	0	0	0	0	0	0	0	0	0	Caoba
Capirona	0	22	0	18	9	24	0	50	134	0	0	5	0	1	Capirona
Catahua	12	0	0	0	0	0	5	0	21	0	9	0	0	0	Catahua
Cedro	7	17	7	1	4	37	25	100	274	42	20	10	41	12	Cedro
Cedro (otros)	0	32	0	0	88	19	47	153	386	29	0	24	0	0	Cedro (otros)
Copaiba	35	89	78	18	5	17	24	5	386	7	19	10	31	94	Copaiba
Cumala	46	5	20	20	73	10	4	40	336	12	1	4	18	55	Cumala
Estoraque	0	0	0	0	0	0	4	8	12	0	0	0	0	0	Estoraque
Huayruro	45	16	31	5	7	48	9	32	270	14	5	20	19	14	Huayruro
Ishpingo	0	0	0	0	0	0	0	0	20	38	0	0	0	1	Ishpingo
Leche caspi	18	10	11	5	4	0	6	0	68	7	4	0	6	4	Leche caspi
Manchinga	2	24	33	2	26	67	27	31	218	6	4	7	0	20	Manchinga
Marupa	0	8	7	3	9	6	8	14	63	1	5	7	5	7	Marupa
Mashonaste	0	0	0	4	10	4	0	12	48	6	19	11	11	12	Mashonaste
Moena	15	10	18	14	15	43	43	99	304	36	55	47	78	19	Moena
Papelillo caspi	57	52	22	26	44	44	38	53	423	34	25	23	8	19	Papelillo caspi
Pashaco	41	16	0	4	12	4	2	9	129	3	6	6	8	13	Pashaco
Pumaquiro	0	0	0	0	0	0	0	0	4	0	0	0	5	0	Pumaquiro
Quina quina	17	11	33	0	4	0	6	12	97	32	22	17	8	12	Quina quina
Quinilla	17	11	3	12	8	17	4	5	83	7	0	8	8	0	Quinilla
Rifari	9	4	0	14	6	33	14	1	92	3	6	0	0	1	Rifari
Riñón de huangana	0	0	0	0	0	0	0	0	0	0	0	0	0	0	Riñón de huangana
Tornillo	68	28	69	238	347	359	466	203	2 542	36	36	57	49	284	Tornillo
Zapote	7	0	0	0	0	4	4	0	15	0	0	0	0	0	Zapote
Otros	172	201	242	169	204	88	108	169	1 776	79	110	153	142	139	Otros
TOTAL	611	681	635	566	961	969	875	1 067	8 705	420	346	425	482	837	TOTAL

Fuente: Oficina Regional de Recursos Naturales de San Martín.

Elaboración: BCRP - Sucursal Iquitos.



Anexo Nº 05

SAN MARTIN: PRODUCCIÓN MANUFACTURERA ^{1/}
(Índice de volumen físico: 2007=100)

C I I U	2015										2016					C I I U
	May.	Jun.	Jul.	Ago.	Set.	Oct.	Nov.	Dic.	Ene.-Dic.	Ene.	Feb.	Mar.	Abr.	May.		
MANUFACTURA PRIMARIA	0,0	48,5	0,0	0,0	0,0	0,0	52,6	0,0	8,4	0,0	114,2	18,8	0,0	0,0	MANUFACTURA PRIMARIA	
2320 - Biodiesel	0,0	48,5	0,0	0,0	0,0	0,0	52,6	0,0	8,4	0,0	114,2	18,8	0,0	0,0	2320 - Biodiesel	
MANUFACTURA NO PRIMARIA	133,0	133,4	139,9	139,1	145,3	122,4	163,0	142,8	135,4	178,4	144,2	144,0	136,7	133,6	MANUFACTURA NO PRIMARIA	
1514 - Aceite y manteca	152,7	154,2	163,7	147,7	156,2	100,8	178,2	153,9	145,6	221,3	161,0	176,1	158,5	139,3	1514 - Aceite y manteca	
1520 - Quesos y mantequillas	97,3	66,7	100,6	107,6	109,9	121,9	126,9	107,8	99,3	90,8	127,2	132,7	115,2	121,1	1520 - Quesos y mantequillas	
1543 - Chocolates	4,0	15,9	1,1	22,5	2,1	38,9	76,3	101,3	25,8	193,5	174,2	132,2	48,8	29,4	1543 - Chocolates	
1554 - Bebidas gaseosas	97,2	93,1	99,3	96,9	98,7	112,3	99,9	111,6	99,3	55,9	53,5	39,0	59,7	89,2	1554 - Bebidas gaseosas	
2010 - Madera aserrada	14,3	15,9	14,9	13,2	22,5	22,6	20,2	23,4	16,8	9,8	8,1	9,9	11,3	19,6	2010 - Madera aserrada	
2411 - Jabón	315,1	347,9	392,6	306,6	392,6	349,4	464,5	301,2	351,2	458,2	318,9	270,4	524,2	496,2	2411 - Jabón	
2695 - Ladrillos, bloques y adoquines	93,3	115,1	87,9	94,5	69,3	94,7	91,5	78,6	100,7	74,5	95,6	87,9	91,1	98,9	2695 - Ladrillos, bloques y adoquines	
2694 - Cemento	180,2	181,8	179,2	219,2	217,2	230,2	237,2	208,0	201,3	237,5	218,8	190,7	178,5	192,0	2694 - Cemento	
TOTAL	123,2	127,1	129,5	128,7	134,5	113,3	154,8	132,2	126,0	165,2	141,9	134,6	126,9	123,7	TOTAL	

1/ cifras preliminares

Fuente: Dirección Regional de la Producción de San Martín - Encuesta a Empresas Industriales.

Elaboración: BCRP - Sucursal Iquitos.



Anexo Nº 06

SAN MARTIN: PRODUCCIÓN MANUFACTURERA ^{1/}
(Variación porcentual)

C I I U	2015/2014									2016/2015					C I I U	
	May.	Jun.	Jul.	Ago.	Set.	Oct.	Nov.	Dic.	Ene.-Dic.	Ene.	Feb.	Mar.	Abr.	May.		
MANUFACTURA PRIMARIA	-	-	-	-	-	-	-	-	-100,0	-51,6	-	-	-	-	-	MANUFACTURA PRIMARIA
2320 - Biodiesel	-	-	-	-	-	-	-	-	-100,0	-51,6	-	-	-	-	-	2320 - Biodiesel
MANUFACTURA NO PRIMARIA	-6,1	9,3	10,0	15,5	-6,7	-18,5	3,0	-9,9	-3,9	34,2	21,2	7,8	12,9	0,4	MANUFACTURA NO PRIMARIA	
1514 - Aceite y manteca	-7,2	16,0	25,8	34,3	-8,0	-37,2	5,7	-11,5	-5,2	62,9	29,9	22,0	16,7	-8,8	1514 - Aceite y manteca	
1520 - Quesos y mantequillas	-5,0	-31,7	24,3	10,2	49,3	5,8	9,5	-11,4	1,2	-2,9	1,8	110,3	61,4	24,5	1520 - Quesos y mantequillas	
1543 - Chocolates	-75,7	-4,5	-93,6	-	-96,9	-	-2,2	792,3	7,9	568,1	-	-	-	-	1543 - Chocolates	
1554 - Bebidas gaseosas	14,9	33,9	17,2	-18,7	-20,4	36,2	2,7	3,4	3,8	-50,2	-20,5	-60,6	-42,6	-8,2	1554 - Bebidas gaseosas	
2010 - Madera aserrada	-33,3	-16,1	-14,0	-49,6	-42,4	-45,5	-27,3	10,2	-33,2	-19,4	-30,4	-47,1	-6,9	37,0	2010 - Madera aserrada	
2411 - Jabón	21,7	66,8	69,4	3,9	46,7	19,8	70,9	7,0	21,4	17,6	-4,5	-13,7	70,3	57,5	2411 - Jabón	
2695 - Ladrillos, bloques y adoquines	-14,6	-13,8	-45,8	-37,6	-52,6	-13,1	-9,4	-34,3	-14,2	-46,5	-8,8	-27,3	-23,4	6,0	2695 - Ladrillos, bloques y adoquines	
2694 - Cemento	-8,1	-2,6	-16,1	8,1	-4,1	0,6	-1,2	-9,3	-3,0	15,0	18,7	-7,0	7,0	6,5	2694 - Cemento	
TOTAL	-6,1	12,5	8,7	15,5	-6,7	-18,5	5,6	-10,7	-4,4	34,2	28,9	8,9	13,2	0,4	TOTAL	

1/ cifras preliminares

Fuente: Dirección Regional de la Producción de San Martín - Encuesta a Empresas Industriales.

Elaboración: BCRP - Sucursal Iquitos.



Anexo Nº 07

**TARAPOTO: EMPLEO FORMAL URBANO EN EMPRESAS DE 10 Y MÁS TRABAJADORES
POR SECTORES ECONÓMICOS
(Variación porcentual con respecto al mismo mes del año anterior)**

Año	Mes	Primario ^{1/}	Industria	Comercio	Transporte	Servicios ^{2/}	Total
2015	MAY.	-2,6	9,6	1,5	-6,1	5,3	3,0
	JUN.	2,2	7,4	1,3	-3,9	5,4	3,4
	JUL.	6,3	4,5	2,9	-5,0	10,9	6,7
	AGO.	7,0	3,4	0,5	2,7	5,2	3,6
	SET.	9,9	4,5	-1,2	-1,6	-2,1	-0,3
	OCT.	10,1	4,5	-0,3	-3,6	2,3	2,0
	NOV.	6,7	5,6	-0,7	-3,2	2,7	1,9
	DIC.	10,9	7,8	-6,3	-1,3	5,9	2,0
2016	ENE.	13,0	7,2	-6,0	2,4	9,0	3,7
	FEB.	14,0	3,3	-8,5	3,6	6,9	1,8
	MAR.	19,6	3,6	-0,1	1,2	8,2	6,0
	ABR.	9,8	1,7	-4,6	-3,9	4,8	1,6
	MAY. ^{3/}	8,3	3,0	-2,3	-5,6	4,9	2,3

Nota: La información corresponde al primer día de cada mes.

1/ Conformada por las subramas agricultura, pesca y minería.

2/ Conformada por las subramas servicios prestados a empresas, restaurantes y hoteles, establecimientos financieros, enseñanza, servicios sociales y comunales; y electricidad, gas y agua.

3/ Preliminar.

Fuente: MTPE – Encuesta Nacional de Variación Mensual del Empleo (ENVME).

Elaboración: BCRP - Sucursal Iquitos.

Anexo Nº 08

SAN MARTÍN: EXPORTACIONES POR GRUPO DE PRODUCTOS
(Valor FOB - Millones de US\$)

	2015									2016					
	May.	Jun.	Jul.	Ago.	Set.	Oct.	Nov.	Dic.	Ene.-Dic.	Ene.	Feb.	Mar.	Abr.	May.	
1. Productos tradicionales	2,9	3,9	2,3	4,3	11,1	6,8	7,1	3,9	44,9	1,1	1,2	1,0	0,4	1,3	1. Productos tradicionales
- Algodón	0,0	0,0	0,0	0,0	0,0	0,0	0,0	0,0	0,0	0,0	0,0	0,0	0,0	0,0	- Algodón
- Café verde en grano seco	2,9	3,9	2,3	4,3	11,1	6,8	7,1	3,9	44,9	1,1	1,2	1,0	0,4	1,3	- Café verde en grano seco
2. Productos no tradicionales	9,0	13,0	16,4	11,1	12,3	11,4	7,4	10,0	112,4	9,1	5,1	9,6	6,3	7,7	2. Productos no tradicionales
- Forestales	0,0	0,0	0,0	0,0	0,0	0,0	0,0	0,3	0,4	0,0	0,2	0,2	0,3	0,2	- Forestales
* Madera aserrada	0,0	0,0	0,0	0,0	0,0	0,0	0,0	0,0	0,1	0,0	0,0	0,0	0,0	0,0	* Madera aserrada
* Tablillas y Frisos	0,0	0,0	0,0	0,0	0,0	0,0	0,0	0,0	0,0	0,0	0,0	0,0	0,0	0,0	* Tablillas y Frisos
* Machihembrado	0,0	0,0	0,0	0,0	0,0	0,0	0,0	0,2	0,2	0,0	0,2	0,2	0,3	0,2	* Machihembrado
* Otros acabados	0,0	0,0	0,0	0,0	0,0	0,0	0,0	0,0	0,0	0,0	0,0	0,0	0,0	0,0	* Otros acabados
- Pesqueros	0,0	0,0	0,0	0,0	0,0	0,0	0,0	0,0	0,0	0,0	0,0	0,0	0,0	0,0	- Pesqueros
* Paiche salado	0,0	0,0	0,0	0,0	0,0	0,0	0,0	0,0	0,0	0,0	0,0	0,0	0,0	0,0	* Paiche salado
- Agroindustriales	8,8	12,7	15,6	11,0	12,0	11,2	7,0	9,7	109,5	9,0	4,6	9,3	5,8	7,4	- Agroindustriales
* Conservas de palmito	0,2	0,2	0,3	0,2	0,2	0,2	0,2	0,1	2,5	0,2	0,2	0,3	0,1	0,3	* Conservas de palmito
* Tabaco negro / rubio	0,0	0,1	0,0	0,3	0,1	0,4	0,6	0,5	3,0	0,0	0,0	0,6	0,4	0,5	* Tabaco negro / rubio
* Manteca y aceite de palma	0,2	0,3	0,3	0,3	0,3	0,8	0,5	0,9	4,8	0,5	0,1	0,6	0,4	0,7	* Manteca y aceite de palma
* Cacao y cáscara de cacao	5,4	9,9	11,6	8,8	10,4	8,7	3,9	6,5	78,6	4,4	3,6	3,3	4,1	5,2	* Cacao y cáscara de cacao
* Aceite de sachá inchi	0,9	0,9	0,9	1,3	0,9	1,2	0,7	0,4	9,7	0,3	0,7	0,7	0,8	0,4	* Aceite de sachá inchi
* Uña de gato	0,0	0,0	0,0	0,0	0,0	0,0	0,0	0,0	0,0	0,0	0,0	0,0	0,0	0,0	* Uña de gato
* Chocolates	0,0	0,0	0,0	0,0	0,0	0,0	0,0	0,0	0,0	0,0	0,0	0,0	0,0	0,0	* Chocolates
* Puros	0,0	0,0	0,0	0,0	0,0	0,0	0,0	0,0	0,2	0,0	0,0	0,0	0,0	0,0	* Puros
* Otros ^{1/}	2,0	1,3	2,5	0,0	0,0	0,0	1,3	1,3	10,6	3,6	0,0	3,8	0,0	0,2	* Otros ^{1/}
- Resto ^{2/}	0,2	0,2	0,8	0,1	0,3	0,2	0,3	0,1	2,5	0,1	0,2	0,2	0,1	0,2	- Resto ^{2/}
TOTAL EXPORTACIONES (1+2)	11,9	16,9	18,8	15,4	23,4	18,1	14,5	14,0	157,3	10,1	6,3	10,6	6,7	9,0	TOTAL EXPORTACIONES (1+2)

1/ Plantas vivas, achiote, maca, semillas de pijuayo, etc.

2/ Manufactura de piedras preciosas, bisutería, material publicitario, objetos de adorno, etc.

Fuente: SUNAT.

Elaboración: BCRP- Sucursal Iquitos.



Anexo Nº 09

SAN MARTÍN: EJECUCIÓN DEL PRESUPUESTO DE GASTOS DEL GOBIERNO NACIONAL ^{1/}
(Millones de soles)

	2015									2016					
	May.	Jun.	Jul.	Ago.	Set.	Oct.	Nov.	Dic.	Ene.-Dic.	Ene.	Feb.	Mar.	Abr.	May.	
GASTOS NO FINANCIEROS	53,6	69,3	82,7	73,4	65,8	74,6	70,9	182,7	930,0	77,2	59,8	52,6	58,6	59,1	GASTOS NO FINANCIEROS
a. GASTOS CORRIENTES	45,9	56,9	67,7	61,8	50,3	63,3	53,4	109,7	711,5	72,0	51,1	39,8	49,0	50,4	a. GASTOS CORRIENTES
1. Personal y obligaciones	14,4	20,0	16,7	24,0	17,1	18,1	19,3	23,3	207,1	21,2	20,4	19,1	19,7	19,9	1. Personal y obligaciones
2. Pensiones y prestaciones sociales	0,9	0,9	1,6	0,9	0,9	1,5	0,9	1,6	12,8	0,9	0,9	1,0	1,4	0,9	2. Pensiones y prestaciones sociales
3. Bienes y servicios	27,2	10,7	32,8	24,0	9,7	22,8	13,7	29,9	207,7	12,9	10,1	10,3	8,4	19,7	3. Bienes y servicios
4. Otros gastos corrientes	2,9	22,2	11,4	12,4	19,7	17,4	11,4	47,7	181,7	1,5	16,3	7,0	16,5	9,8	5. Otros gastos corrientes
5. Donaciones y transferencias	0,5	3,0	5,1	0,5	2,8	3,5	8,1	7,1	102,1	35,5	3,3	2,4	2,9	0,1	5. Donaciones y transferencias
b. GASTOS DE CAPITAL	7,7	12,4	15,1	11,7	15,5	11,4	17,5	73,0	218,5	5,1	8,8	12,8	9,6	8,7	b. GASTOS DE CAPITAL
1. Adquisición de activos no financieros	6,1	12,1	12,6	11,0	13,2	10,4	16,2	34,9	159,7	0,6	3,5	10,4	6,5	6,6	1. Adquisición de activos no financieros
2. Otros gastos de capital	0,0	0,0	2,1	0,2	0,0	0,0	0,0	26,2	30,4	4,5	3,7	0,1	1,9	0,0	2. Donaciones y transferencias
3. Donaciones y transferencias	1,5	0,3	0,4	0,5	2,3	0,9	1,3	11,9	28,4	0,0	1,7	2,4	1,3	2,1	3. Otros gastos de capital

1/ Información actualizada al 30 de junio de 2016.

Fuente: MEF.

Elaboración: BCRP - Sucursal Iquitos.

Anexo Nº 10

SAN MARTÍN: EJECUCIÓN DEL PRESUPUESTO DE GASTOS DEL GOBIERNO REGIONAL ^{1/}
(Millones de soles)

	2015										2016					
	May.	Jun.	Jul.	Ago.	Set.	Oct.	Nov.	Dic.	Ene.-Dic.	Ene.	Feb.	Mar.	Abr.	May.		
GASTOS NO FINANCIEROS	51,9	76,8	92,6	135,1	128,4	135,8	181,2	253,5	1349,7	51,2	63,7	83,7	100,8	91,2	GASTOS NO FINANCIEROS	
a. GASTOS CORRIENTES	51,1	64,8	61,1	80,5	58,2	60,6	82,5	97,7	737,1	48,8	48,0	58,1	57,9	58,2	a. GASTOS CORRIENTES	
1. Personal y obligaciones	34,3	36,6	40,7	36,2	35,8	37,0	38,1	53,6	443,9	40,9	37,3	35,7	37,5	38,3	1. Personal y obligaciones	
2. Pensiones y prestaciones sociales	3,6	3,6	4,5	3,5	3,3	3,5	3,9	4,8	45,9	4,7	3,5	3,4	3,3	3,5	2. Pensiones y prestaciones sociales	
3. Bienes y servicios	11,7	24,6	15,9	40,5	19,0	20,0	25,4	36,0	226,7	3,1	7,2	17,6	17,1	16,3	3. Bienes y servicios	
4. Otros gastos corrientes	1,5	0,0	0,1	0,3	0,1	0,1	15,1	3,3	20,6	0,0	0,0	1,4	0,0	0,0	4. Otros gastos corrientes	
b. GASTOS DE CAPITAL	0,8	11,9	31,5	54,6	70,3	75,2	98,8	155,8	612,6	2,5	15,6	25,6	42,9	33,0	b. GASTOS DE CAPITAL	
1. Adquisición de activos no financieros	0,8	11,9	31,5	54,6	70,3	75,2	98,8	155,8	611,1	2,5	15,6	25,6	42,9	30,0	1. Adquisición de activos no financieros	
2. Donaciones y transferencias	0,0	0,0	0,0	0,0	0,0	0,0	0,0	0,0	1,4	0,0	0,0	0,0	0,0	3,0	2. Donaciones y transferencias	
3. Otros gastos de capital	0,0	0,0	0,0	0,0	0,0	0,0	0,0	0,0	0,0	0,0	0,0	0,0	0,0	0,0	3. Otros gastos de capital	

1/ Información actualizada al 30 de junio de 2016.

Fuente: MEF.

Elaboración: BCRP - Sucursal Iquitos.



Anexo Nº 11

**SAN MARTÍN: EJECUCIÓN DEL PRESUPUESTO DE GASTOS DE LOS GOBIERNOS LOCALES 1/
(Millones de soles)**

	2015									2016					
	May.	Jun.	Jul.	Ago.	Set.	Oct.	Nov.	Dic.	Ene.-Dic.	Ene.	Feb.	Mar.	Abr.	May.	
GASTOS NO FINANCIEROS	35,0	37,3	66,8	40,5	43,5	43,9	45,4	118,0	541,8	18,5	27,5	43,3	37,4	40,5	GASTOS NO FINANCIEROS
a. GASTOS CORRIENTES	16,1	16,2	18,6	16,1	16,7	17,0	16,3	29,1	199,5	11,4	15,6	20,6	16,9	18,0	a. GASTOS CORRIENTES
1. Personal y obligaciones	3,3	3,3	4,4	3,3	3,5	3,6	3,4	5,1	44,4	4,0	3,1	4,0	3,3	3,2	1. Personal y obligaciones
2. Pensiones y prestaciones sociales	0,7	1,0	1,6	1,1	1,5	1,8	1,5	1,7	14,0	0,3	0,9	1,0	1,2	0,9	2. Pensiones y prestaciones sociales
3. Bienes y servicios	11,6	10,8	11,4	10,8	10,7	9,8	9,9	19,9	129,4	6,7	11,2	14,7	11,8	12,9	3. Bienes y servicios
4. Donaciones y transferencias	0,1	0,6	1,0	0,6	0,6	1,5	1,1	2,0	8,2	0,0	0,1	0,4	0,2	0,4	4. Donaciones y transferencias
5. Otros gastos corrientes	0,2	0,4	0,3	0,3	0,4	0,3	0,3	0,5	3,5	0,3	0,3	0,5	0,5	0,5	5. Otros gastos corrientes
b. GASTOS DE CAPITAL	19,0	21,1	48,2	24,4	26,7	26,9	29,2	88,9	342,4	7,1	11,9	22,7	20,5	22,4	b. GASTOS DE CAPITAL
1. Adquisición de activos no financieros	19,0	21,1	48,2	24,3	26,8	26,9	29,2	88,8	342,2	7,1	11,9	22,6	20,5	22,4	1. Adquisición de activos no financieros
2. Donaciones y transferencias	0,0	0,0	0,0	0,1	-0,1	0,0	0,0	0,1	0,1	0,0	0,0	0,0	0,0	0,0	2. Donaciones y transferencias
3. Otros gastos de capital	0,0	0,0	0,0	0,0	0,0	0,0	0,0	0,0	0,0	0,0	0,0	0,1	0,0	0,0	3. Otros gastos de capital

1/ Información actualizada al 30 de junio de 2016.

Fuente: MEF.

Elaboración: BCRP - Sucursal Iquitos.

Anexo Nº 12

SAN MARTÍN: INVERSIÓN NO FINANCIERA DEL GOBIERNO NACIONAL ^{1/}
(Millones de soles)

FUNCIONES	2015									2016					FUNCIONES
	May.	Jun.	Jul.	Ago.	Set.	Oct.	Nov.	Dic.	Ene.-Dic.	Ene.	Feb.	Mar.	Abr.	May.	
AGROPECUARIA	1,7	3,5	2,5	1,0	1,4	1,3	1,5	4,7	23,9	0,3	0,6	0,9	1,2	1,7	AGROPECUARIA
CULTURA Y DEPORTE	0,0	0,0	0,0	0,0	0,0	0,0	0,0	0,0	0,0	0,0	0,0	0,0	0,0	0,0	CULTURA Y DEPORTE
EDUCACIÓN	2,4	2,5	5,6	3,2	2,9	2,8	12,6	21,7	64,0	0,3	2,7	4,1	1,6	1,7	EDUCACIÓN
ENERGÍA	0,1	2,3	0,3	0,2	0,2	1,4	0,2	0,8	7,0	0,0	0,1	0,7	0,1	0,1	ENERGÍA
INDUSTRIA	0,0	0,0	0,0	0,1	0,0	0,0	0,0	2,6	2,8	0,0	0,0	3,4	2,6	0,2	INDUSTRIA
JUSTICIA	0,0	1,4	0,1	0,2	0,0	0,0	0,1	0,3	2,2	0,0	0,0	0,0	0,0	0,0	JUSTICIA
AMBIENTE	0,1	0,0	0,1	0,0	0,0	0,0	0,1	0,1	0,9	0,0	0,0	0,7	0,1	0,0	AMBIENTE
ORDEN PUBLICO Y SEGURIDAD	0,0	0,1	0,2	0,0	0,0	0,0	0,1	0,3	1,0	0,0	0,0	0,2	0,1	0,2	ORDEN PUBLICO Y SEGURIDAD
PESCA	0,0	0,0	0,0	0,0	0,0	0,0	0,0	0,0	0,0	0,0	0,0	0,0	0,0	0,0	PESCA
PLANEAMIENTO, GESTION Y RESERVA	0,0	0,0	0,0	0,1	0,1	0,0	0,1	0,7	1,4	0,0	0,0	0,1	0,1	0,2	PLANEAMIENTO, GESTION Y RESERVA
PROTECCION SOCIAL	0,0	0,0	0,0	0,0	0,0	0,0	0,0	0,0	0,0	0,0	0,0	0,0	0,0	0,0	PROTECCION SOCIAL
SANEAMIENTO	0,1	0,1	0,0	0,3	0,1	0,1	0,1	1,2	2,4	0,0	0,0	0,1	0,0	0,0	SANEAMIENTO
TRABAJO	0,0	0,0	0,0	0,0	0,0	0,0	0,0	0,0	0,0	0,0	0,0	0,0	0,0	0,0	TRABAJO
TRANSPORTE	1,5	1,3	3,9	5,8	8,3	4,3	1,3	2,0	51,0	0,0	0,0	0,0	0,5	2,5	TRANSPORTE
TURISMO	0,3	0,0	0,0	0,0	0,0	0,4	0,0	0,3	2,0	0,0	0,0	0,0	0,0	0,1	TURISMO
VIVIENDA Y DESARROLLO URBANO	0,0	0,9	0,0	0,0	0,0	0,0	0,0	0,1	1,0	0,0	0,0	0,0	0,0	0,0	VIVIENDA Y DESARROLLO URBANO
TOTAL INVERSIONES	6,1	12,1	12,6	11,0	13,2	10,4	16,2	34,8	159,6	0,6	3,5	10,4	6,5	6,6	TOTAL INVERSIONES

1/ Información actualizada al 30 de junio de 2016.

Fuente: MEF.

Elaboración: BCRP - Sucursal Iquitos.



Anexo Nº 13

SAN MARTÍN: INVERSIÓN NO FINANCIERA DEL GOBIERNO REGIONAL ^{1/}
(Millones de soles)

FUNCIONES	2015										2016					FUNCIONES
	May.	Jun.	Jul.	Ago.	Set.	Oct.	Nov.	Dic.	Ene.-Dic.	Ene.	Feb.	Mar.	Abr.	May.		
AGROPECUARIA	0,6	0,3	0,2	0,2	0,2	0,6	0,4	0,8	5,7	0,1	0,3	0,4	0,4	0,3	AGROPECUARIA	
CULTURA Y DEPORTE	0,1	0,0	0,0	0,0	0,0	0,0	0,0	0,0	0,1	0,0	0,0	0,0	0,0	0,0	CULTURA Y DEPORTE	
EDUCACIÓN	1,0	1,0	5,2	3,9	1,6	2,5	6,4	11,4	43,3	0,3	0,2	3,8	1,8	1,0	EDUCACIÓN	
ENERGÍA	0,0	0,0	0,0	0,0	0,0	0,0	0,0	0,2	0,2	0,0	0,0	0,0	0,1	0,0	ENERGÍA	
MEDIO AMBIENTE	0,3	0,5	0,5	0,5	0,3	0,6	0,8	1,8	6,2	0,2	0,4	0,5	0,5	0,5	MEDIO AMBIENTE	
MINERÍA	0,0	0,0	0,0	0,0	0,0	0,0	0,0	0,0	0,0	0,0	0,0	0,0	0,0	0,0	MINERÍA	
ORDEN PUBLICO Y SEGURIDAD	0,3	0,3	0,2	0,2	2,6	0,4	1,3	0,7	6,3	0,1	0,1	0,0	0,0	0,1	ORDEN PUBLICO Y SEGURIDAD	
PESCA	0,0	0,0	0,0	0,0	0,0	0,0	0,0	0,0	0,0	0,0	0,0	0,1	0,1	0,0	PESCA	
PLANEAMIENTO, GESTION Y RESERVA	-1,0	2,7	4,0	3,1	2,9	3,5	3,9	17,6	51,0	1,5	2,6	2,4	2,1	2,6	PLANEAMIENTO, GESTION Y RESERVA	
PROTECCION SOCIAL	0,0	0,0	0,0	0,0	0,0	0,0	0,0	0,0	0,0	0,0	0,0	0,0	0,0	0,0	PROTECCION SOCIAL	
SALUD	7,7	4,3	11,4	11,6	26,3	39,9	55,8	45,6	219,3	0,1	4,2	6,7	18,3	9,6	SALUD	
SANEAMIENTO	0,5	0,1	1,7	0,2	0,1	0,3	0,2	0,6	6,6	0,0	0,0	0,7	3,4	2,7	SANEAMIENTO	
TRABAJO	0,0	0,0	0,0	0,0	0,0	0,0	0,0	0,0	0,0	0,0	0,0	0,0	0,0	0,0	TRABAJO	
TRANSPORTE	-9,0	2,3	8,3	34,7	36,1	27,2	29,9	76,3	269,3	0,2	7,6	10,9	15,5	13,0	TRANSPORTE	
COMUNICACIONES	0,0	0,0	0,0	0,1	0,0	0,0	0,0	0,0	0,1	0,0	0,0	0,0	0,0	0,0	COMUNICACIONES	
COMERCIO	0,0	0,0	0,1	0,1	0,1	0,2	0,0	0,4	1,0	0,0	0,1	0,0	0,7	0,1	COMERCIO	
TURISMO	0,0	0,1	0,0	0,1	0,0	0,0	0,1	0,1	0,4	0,0	0,0	0,0	0,0	0,0	TURISMO	
VIVIENDA Y DESARROLLO URBANO	0,3	0,5	0,0	0,0	0,0	0,0	0,0	0,0	1,0	0,0	0,0	0,0	0,0	0,0	VIVIENDA Y DESARROLLO URBANO	
TOTAL INVERSIONES	0,8	11,9	31,5	54,6	70,3	75,2	98,8	155,6	610,9	2,5	15,6	25,6	42,9	30,0	TOTAL INVERSIONES	

1/ Información actualizada al 30 de junio de 2016.

Fuente: MEF.

Elaboración: BCRP - Sucursal Iquitos.

Anexo Nº 14

SAN MARTÍN: INVERSIÓN NO FINANCIERA DE LOS GOBIERNOS LOCALES ^{1/}
(Millones de soles)

FUNCIONES	2015									2016					FUNCIONES
	May.	Jun.	Jul.	Ago.	Set.	Oct.	Nov.	Dic.	Ene.-Dic.	Ene.	Feb.	Mar.	Abr.	May.	
AGROPECUARIA	0,3	0,7	0,5	0,7	0,2	0,2	0,1	1,3	5,2	0,0	0,5	0,5	1,0	0,8	AGROPECUARIA
CULTURA Y DEPORTE	0,8	0,8	1,5	0,8	0,6	0,8	0,5	1,1	9,2	0,2	0,4	1,2	0,7	0,5	CULTURA Y DEPORTE
COMERCIO	0,1	0,0	0,8	0,1	0,0	0,1	-0,3	0,2	1,0	0,0	0,2	0,2	0,2	0,2	COMERCIO
EDUCACIÓN	6,5	5,1	18,0	5,8	6,9	6,6	8,3	17,5	89,5	0,3	1,1	2,3	2,3	4,7	EDUCACIÓN
ENERGÍA	0,0	0,1	0,1	0,1	0,1	0,1	0,4	0,2	1,5	0,6	-0,2	0,1	0,8	0,8	ENERGÍA
INDUSTRIA	0,0	0,0	0,0	0,0	0,0	0,0	0,0	0,0	0,1	0,0	0,0	0,0	0,0	0,0	INDUSTRIA
AMBIENTE	0,5	0,6	2,4	0,7	0,8	1,4	0,6	1,2	10,0	0,0	0,7	0,5	-0,4	0,9	AMBIENTE
ORDEN PUBLICO Y SEGURIDAD	0,8	0,9	1,9	0,6	0,9	1,1	0,4	3,0	10,8	0,3	1,0	2,0	1,6	1,8	ORDEN PUBLICO Y SEGURIDAD
PESCA	0,0	0,0	0,0	0,0	0,0	0,0	0,0	0,0	0,0	0,0	0,0	0,0	0,0	0,0	PESCA
PLANEAMIENTO, GESTION Y RESERVA	1,9	1,4	1,6	1,5	1,2	1,5	0,9	6,3	20,5	3,0	0,8	1,5	1,2	1,4	PLANEAMIENTO, GESTION Y RESERVA
PROTECCION SOCIAL	0,2	0,2	0,2	0,1	0,2	0,2	0,3	0,6	2,2	0,1	0,2	0,3	0,2	0,2	PROTECCION SOCIAL
SALUD	0,1	0,1	0,4	0,2	0,1	0,4	0,5	0,8	3,2	0,1	0,1	0,2	0,1	0,1	SALUD
SANEAMIENTO	2,1	7,6	10,6	9,1	8,8	7,4	8,2	24,3	88,1	1,2	3,3	6,4	3,3	3,5	SANEAMIENTO
TRABAJO	0,0	0,0	0,0	0,0	0,0	0,0	0,0	0,0	0,0	0,0	0,0	0,0	0,0	0,0	TRABAJO
TRANSPORTE	4,3	3,0	9,0	3,9	5,1	5,0	6,2	19,6	73,3	0,9	3,3	6,0	6,5	6,3	TRANSPORTE
COMUNICACIONES	0,0	0,0	0,0	0,0	0,0	0,0	0,0	0,0	0,1	0,0	0,0	0,0	0,0	0,0	COMUNICACIONES
TURISMO	0,4	0,1	0,2	0,1	0,1	0,1	0,2	0,5	2,3	0,0	0,0	0,0	0,0	0,0	TURISMO
VIVIENDA Y DESARROLLO URBANO	0,9	0,5	1,0	0,6	1,9	2,1	2,7	9,3	22,4	0,5	0,5	1,5	2,8	1,2	VIVIENDA Y DESARROLLO URBANO
TOTAL INVERSIONES	19,0	21,1	48,2	24,3	26,8	26,9	29,2	86,0	339,4	7,1	11,9	22,6	20,5	22,4	TOTAL INVERSIONES

1/ Información actualizada al 30 de junio de 2016.

Fuente: MEF.

Elaboración: BCRP - Sucursal Iquitos.



Anexo Nº 15

SAN MARTÍN: DEPÓSITOS ^{1/}
(Saldos en millones de soles)

	2015								2016					
	May.	Jun.	Jul.	Ago.	Set.	Oct.	Nov.	Dic.	Ene.	Feb.	Mar.	Abr.	May.	
A. BANCA MÚLTIPLE	448	444	475	423	436	424	431	488	494	481	482	469	490	A. BANCA MÚLTIPLE
B. EMPRESAS FINANCIERAS	4	4	4	4	4	4	5	4	5	5	4	5	5	B. EMPRESAS FINANCIERAS
C. CAJAS MUNICIPALES	129	130	134	141	142	141	141	138	138	132	128	130	136	C. CAJAS MUNICIPALES
D. CAJAS RURALES	1	0	0	0	0	0	0	0	0	0	0	0	0	D. CAJAS RURALES
E. BANCO DE LA NACIÓN	188	193	195	192	187	192	181	192	207	203	198	194	189	E. BANCO DE LA NACIÓN
DEPÓSITOS TOTALES	770	772	809	760	769	762	759	823	844	821	813	798	819	DEPÓSITOS TOTALES

1/ cifras preliminares.

Fuente: SBS y AFP.

Elaboración: BCRP - Sucursal Iquitos.

Anexo Nº 16

SAN MARTÍN: CRÉDITO ^{1/}
(Saldos en millones de soles)

	2015								2016					
	May.	Jun.	Jul.	Ago.	Set.	Oct.	Nov.	Dic.	Ene.	Feb.	Mar.	Abr.	May.	
A. BANCA MÚLTIPLE	1 530	1 529	1 551	1 502	1 515	1 522	1 531	1 534	1 528	1 540	1 505	1 505	1 516	A. BANCA MÚLTIPLE
B. EMPRESAS FINANCIERAS	127	128	130	131	132	135	138	139	140	142	144	145	146	B. EMPRESAS FINANCIERAS
C. CAJAS MUNICIPALES	354	349	348	347	350	348	349	342	342	345	346	350	352	C. CAJAS MUNICIPALES
D. CAJAS RURALES	4	4	4	4	3	3	4	4	4	4	4	4	4	D. CAJAS RURALES
E. EDPYMES	8	8	7	7	8	8	8	9	9	9	9	10	10	E. EDPYMES
F. BANCO DE LA NACIÓN ^{2/}	113	114	114	116	118	120	121	121	123	124	125	127	129	F. BANCO DE LA NACIÓN ^{2/}
G. AGROBANCO ^{3/}	83	85	87	89	90	93	95	96	97	99	100	101	103	G. AGROBANCO ^{3/}
TOTAL	2 219	2 216	2 241	2 196	2 217	2 229	2 244	2 245	2 242	2 263	2 235	2 242	2 259	TOTAL
Moneda Nacional	2 078	2 071	2 096	2 067	2 094	2 107	2 123	2 127	2 133	2 155	2 147	2 160	2 177	Moneda Nacional
Moneda Extranjera	142	145	145	129	122	122	122	117	110	108	87	82	82	Moneda Extranjera

1/ cifras preliminares.

2/ Solo considera los créditos de consumo e hipotecario.

3/ No considera los créditos a las demás empresas del Sistema Financiero.

Fuente: SBS y AFP.

Elaboración: BCRP - Sucursal Iquitos.

Anexo Nº 17

SAN MARTÍN: TASA DE MOROSIDAD ^{1/}
(En porcentaje)

ENTIDADES FINANCIERAS	2015								2016					ENTIDADES FINANCIERAS
	May.	Jun.	Jul.	Ago.	Set.	Oct.	Nov.	Dic.	Ene.	Feb.	Mar.	Abr.	May.	
Banca Múltiple	10,3	9,3	9,4	9,3	8,9	8,9	8,6	8,9	9,1	9,7	10,0	9,7	10,3	Banca Múltiple
Empresas Financieras	7,4	7,1	7,1	7,0	6,0	5,7	5,7	5,2	5,4	5,8	5,9	5,9	6,2	Empresas Financieras
Cajas Municipales	8,0	7,5	7,6	7,9	8,2	8,3	8,7	7,6	8,2	8,1	9,1	9,0	8,7	Cajas Municipales
Cajas Rurales de Ahorro y Crédito	10,0	9,5	9,8	11,3	4,4	3,7	3,9	3,9	4,1	4,9	5,0	6,4	6,3	Cajas Rurales de Ahorro y Crédito
EDPYMEs	5,1	5,2	5,2	5,3	4,9	4,7	4,1	3,8	4,5	4,7	5,8	4,2	4,8	EDPYMEs
Banco de la Nación ^{2/}	1,1	1,4	1,3	1,4	1,4	1,3	1,3	1,2	1,1	1,1	1,1	1,1	1,3	Banco de la Nación ^{2/}
Agrobanco ^{3/}	1,5	1,4	1,5	1,4	1,6	2,5	2,4	2,1	2,1	2,1	1,4	4,0	4,1	Agrobanco ^{3/}
TOTAL	8,9	8,1	8,1	8,2	7,8	7,9	7,7	7,7	7,9	8,4	8,6	8,5	9,0	TOTAL

1/ Cifras preliminares, calculadas en base a: (créditos vencidos + créditos en cobranza judicial) / colocaciones brutas.

2/ Solo considera los créditos de consumo e hipotecario.

3/ No considera los créditos a las demás empresas del Sistema Financiero.

Fuente: SBS y AFP.

Elaboración: BCRP - Sucursal Iquitos.