

BANCO CENTRAL DE RESERVA DEL PERÚ
SUCURSAL IQUITOS



SAN MARTÍN: Síntesis de Actividad Económica
FEBRERO 2016¹

Departamento de Estudios Económicos

El Banco Central de Reserva del Perú (BCRP) ha considerado presentar un conjunto de indicadores sectoriales de actividad económica con la finalidad de poder realizar el seguimiento del desempeño de la economía departamental. Para el sector real, se ha utilizado el Valor Bruto de Producción a precios del año 2007 para los sectores disponibles. Cabe señalar que a partir de enero 2014, el Instituto Nacional de Estadística (INEI) ha realizado el cambio de año base (de 1994 a 2007) para la construcción del Producto Bruto Interno (PBI) nacional, estando en elaboración la desagregación departamental. En la medida que se publique referida información, el BCRP volvería a elaborar para cada departamento un indicador agregado de actividad económica.

¹ En el presente informe participaron Arnulfo Cumbicus y Mario López.

ÍNDICE

	<i>Página</i>
RESUMEN EJECUTIVO.....	3
I. ACTIVIDAD PRODUCTIVA.....	5
1. Actividad primaria.....	5
1.1. Sector agropecuario.....	5
1.2. Sector pesca.....	6
2. Otros indicadores sectoriales.....	7
2.1 Sector manufactura.....	7
2.2 Despachos de cemento.....	8
2.3 Arribos a los establecimientos de hospedaje.....	9
II. ASPECTOS LABORALES.....	9
1. Empleo.....	9
III. SECTOR EXTERNO.....	10
1. Exportaciones.....	10
IV. CRÉDITO Y DEPÓSITOS.....	11
1. Crédito.....	11
2. Depósitos.....	13
V. EJECUCIÓN DEL PRESUPUESTO DE GASTOS DEL GOBIERNO GENERAL.....	15
1. Gasto corriente no financiero.....	15
2. Inversión pública.....	15
VI. ANEXOS.....	17



RESUMEN EJECUTIVO

Principales hechos de importancia

- En febrero, los sectores **pesca** y **agropecuario** registraron crecimientos de 39,6 por ciento y 3,0 por ciento, respectivamente, frente a similar mes del año anterior.
- En **otros indicadores de actividad económica** registraron crecimiento interanual, la manufactura (28,9 por ciento), despachos de cemento (22,2 por ciento), créditos de consumo (8,6 por ciento), crédito total (6,3 por ciento), número de arribos de turistas a establecimientos de hospedaje (2,0 por ciento) y empleo en empresas privadas formales de 10 y más trabajadores en Tarapoto (1,8 por ciento). Por el contrario, se contrajeron la inversión pública (-44,4 por ciento) y el crédito hipotecario (-13,0 por ciento).

Actividad primaria

- El **sector agropecuario** creció en 3,0 por ciento interanual en febrero, debido a los resultados positivos de los sub-sectores agrícola y pecuario, con ello, en el periodo enero-febrero acumuló un crecimiento de 0,9 por ciento interanual, explicado por los resultados positivos ambos sub-sectores, en particular el pecuario, que creció en 4,5 por ciento.
- El **sector pesca** se expandió en 39,6 por ciento interanual en febrero, impulsado por la mayor crianza en piscigranjas de las especies paco, tilapia y gamitana, con lo cual en el periodo enero-febrero acumuló un crecimiento de 71,6 por ciento interanual.

Otros indicadores de actividad económica

- La **manufactura** se expandió en 28,9 por ciento interanual en febrero, debido al resultado positivo de la industria no primaria; con ello, en el periodo enero-febrero de 2016 acumuló un crecimiento de 31,7 por ciento, explicado por el resultado positivo de la industria no primaria.
- Los **despachos de cemento** registraron un crecimiento de 22,2 ciento interanual en febrero, explicado, en parte, por la recuperación del gasto en obras privadas, con lo cual en el periodo enero-febrero de 2016 acumuló una expansión de 19,2 por ciento interanual.
- El número de **arribos de turistas a establecimientos de hospedaje** creció en 2,0 por ciento interanual en febrero (dato estimado), debido al mayor flujo de turistas nacionales y extranjeros; con lo cual, en el periodo enero-febrero de 2016 acumuló un crecimiento de 4,1 por ciento interanual.
- El **empleo** en empresas privadas formales de 10 y más trabajadores en la ciudad de Tarapoto registró un incremento de 1,8 por ciento interanual en febrero, con ello, en el periodo enero-febrero acumuló un crecimiento promedio de 2,7 por ciento interanual, explicado por el mayor requerimiento de trabajadores en cuatro de las cinco ramas de actividad.
- El **crédito total** en San Martín se incrementó en 6,3 por ciento interanual en febrero, a S/. 2 263 millones; asimismo, los **créditos de consumo** registraron un crecimiento de 8,6 por ciento, mientras el **crédito hipotecario** se contrajo en 13,0 por ciento interanual.
- La **inversión pública** se contrajo en 44,4 por ciento interanual en febrero, debido a la menor ejecución de proyectos en el gobierno nacional. Respecto al avance de proyectos de envergadura, el **gobierno nacional** desembolsó S/ 1,1 millones en rehabilitación y remodelación de la infraestructura educativa y equipamiento del colegio N° 0390 “La Inmaculada”, en el distrito de Juanjui, en la provincia de Mariscal Cáceres; el **gobierno regional** desembolsó S/ 3,9 millones en el mejoramiento de los servicios del hospital II-2 Tarapoto; S/ 2,6 millones en mejoramiento de la carretera departamental ruta SM-105 y SM-

106, en las provincias de San Martín y Lamas; y S/ 2,1 millones en el mejoramiento de vías departamentales SM-101; SM-116; SM-115 y SM-100, en las provincias de El Dorado, Lamas y San Martín; y los **gobiernos locales** desembolsaron S/ 1,2 millones en el mejoramiento del servicio de agua potable y alcantarillado en el centro poblado de Pacayzapa, en el distrito de Alonzo de Alvarado Roque, en la provincia de Lamas; y S/ 1,1 millones en el mejoramiento y ampliación del sistema de agua potable en las localidades de Zapatero y Pampa Hermosa, en el distrito de Zapatero, en la provincia de Lamas.

Cuadro N° 1
OTROS INDICADORES DE ACTIVIDAD ECONÓMICA
 (Variación % respecto a similar mes del año anterior)

	Set.15	Oct.15	Nov.15	Dic.15	Ene.16	Feb.16
Producción industrial 1/	↓ -7,4	↓ -18,5	↑ 5,3	↓ -10,7	↑ 34,3	↑ 28,9
Despachos de cemento 1/	↓ -0,1	↑ 4,7	↑ 11,2	↑ 0,3	↑ 16,6	↑ 22,2
Arribos a los establecimientos hospedaje	↑ 6,9	↑ 6,1	↑ 13,6	↑ 9,9	↑ 6,2	↑ 2,0
Empleo formal urbano 2/	↓ -0,3	↑ 2,0	↑ 1,9	↑ 2,0	↑ 3,7	↑ 1,8
Crédito total	↑ 7,1	↑ 7,5	↑ 7,3	↑ 7,2	↑ 6,4	↑ 6,3
Crédito de consumo	↑ 11,6	↑ 13,1	↑ 12,8	↑ 12,4	↑ 12,5	↑ 8,6
Crédito hipotecario	↓ -3,6	↓ -2,2	↓ -2,7	↓ -1,5	↓ -0,4	↓ -13,0
Inversión pública 1/	↑ 45,7	↑ 81,7	↑ 68,6	↑ 16,5	↓ -34,0	↓ -44,4

1/ En términos reales.

2/ En empresas de 10 a más trabajadores situadas en la ciudad de Tarapoto.

Fuentes: BCRP - Sucursal Iquitos, SBS, MTPE y MEF.

I. ACTIVIDAD PRODUCTIVA

1. Actividad primaria

1.1. Sector agropecuario

- El sector agropecuario creció en 3,0 por ciento interanual en febrero, debido a los resultados positivos de los sub-sectores agrícola y pecuario.
- En el periodo enero-febrero acumuló un crecimiento de 0,9 por ciento, explicado por los resultados positivos de los sub-sectores mencionados.

Cuadro N° 2
PRODUCCIÓN DE PRINCIPALES PRODUCTOS AGROPECUARIOS^{1/}
 (Toneladas)

Sub-sectores	Estructura Porcentual 2014 ^{2/}	Febrero			Enero - Febrero				
		2015	2016	Var. % Contribución ^{3/}	2015	2016	Var. % Contribución ^{3/}		
AGRÍCOLA	87,5			2,6	2,2		0,3	0,3	
Orientado a la industria	40,0			7,6	2,8		-2,2	-0,8	
Caña de azúcar	1,1	21 017	20 188	-3,9	0,0	42 320	40 136	-5,2	-0,1
Palma aceitera	6,3	25 458	28 973	13,8	0,9	59 329	60 898	2,6	0,2
Maíz amarillo duro	4,9	16 789	23 889	42,3	3,9	31 980	36 043	12,7	1,2
Cacao	11,5	2 620	2 262	-13,7	-1,5	4 998	4 235	-15,3	-1,7
Café	16,2	2 283	2 173	-4,8	-0,4	2 567	2 370	-7,7	-0,4
Orientado al mercado interno	47,5			-1,2	-0,6			2,1	1,1
Arroz cáscara	31,5	44 708	48 173	7,8	2,4	85 629	93 939	9,7	3,0
Yuca	2,1	8 147	9 638	18,3	0,4	16 161	17 883	10,7	0,3
Plátano	9,3	35 963	27 583	-23,3	-2,4	74 610	63 583	-14,8	-1,7
Naranja	0,8	2 185	2 034	-6,9	-0,1	3 206	3 024	-5,7	0,0
Piña	0,4	1 135	1 046	-7,8	0,0	2 565	2 326	-9,3	0,0
Papaya	0,4	1 848	1 679	-9,1	0,0	3 190	3 130	-1,9	0,0
Otros	3,0	21 099	18 471	-16,6	-0,9	37 749	34 337	-9,4	-0,5
PECUARIO	12,5			5,8	0,8			4,5	0,6
Carne de aves ^{4/}	7,4	2 271	2 471	8,8	0,6	4 687	5 088	8,6	0,7
Carne de porcino ^{4/}	0,5	229	221	-3,5	0,0	422	407	-3,6	0,0
Carne de vacuno ^{4/}	1,2	494	495	0,2	0,0	977	946	-3,2	0,0
Huevos	1,7	778	849	9,1	0,2	1 527	1 613	5,6	0,1
Leche	1,5	2 686	2 646	-1,5	0,0	5 282	5 050	-4,4	-0,1
Otros	0,0	5	4	-20,0	0,0	10	8	-20,0	0,0
SECTOR AGROPECUARIO	100,0			3,0	3,0			0,9	0,9

1/ Cifras preliminares.

2/ A precios de 2007.

3/ En base a la estructura porcentual de similar periodo de 2015.

4/ Peso neto.

Fuente: MINAGRI-San Martín.

Elaboración: BCRP, Sucursal Iquitos. Departamento de Estudios Económicos.

- El sub-sector agrícola avanzó en 2,6 por ciento interanual en febrero, debido a la mayor producción de maíz amarillo duro y arroz cáscara; ambos casos explicados por las mayores áreas cosechadas; a pesar de sus menores rendimientos; el bajo rendimiento del arroz se debió a la presencia de la plaga Añublo, y en el caso del maíz amarillo duro por la sequía en el mes de enero, que afectó el llenado de los granos de la mazorca.
- El sub-sector pecuario registró una expansión de 5,8 por ciento interanual en febrero, explicada por la mayor producción de carne de aves y huevos.

- En febrero de 2016, las siembras cayeron en 13,2 por ciento (3 056 hectáreas menos) frente a similar mes de 2015, debido a factores climáticos (escasez de lluvias); pero los ríos tuvieron suficiente agua para alimentar a los canales de riego para las siembras de arroz.
- En la campaña 2015-2016, periodo agosto-febrero, las siembras registraron un crecimiento de 0,3 por ciento (319 hectáreas más) frente a las registradas en similar periodo de la campaña anterior, destacando la variación positiva absoluta del cultivo arroz.

Cuadro N° 3
SUPERFICIE SEMBRADA 1/
(Hectáreas)

	Campaña Agrícola ^{2/}		Variación	
	2014/2015	2015/2016	Absoluta	Porcentual
CULTIVOS TRANSITORIOS	98 620	99 602	983	1,0
Arroz cáscara	52 093	60 477	8 384	16,1
Maíz amarillo	39 796	32 971	-6 825	-17,1
Maní	214	118	-96	-44,9
Yuca	4 059	4 254	195	4,8
Frijol grano seco	1 139	848	-291	-25,5
Frijol chichlayo	692	537	-155	-22,3
Otros	627	397	-230	-36,7
CULTIVOS PERMANENTES	6 576	5 912	-664	-10,1
Palma aceitera	48	263	215	447,9
Plátano	1 670	1 624	-46	-2,8
Papaya	207	444	237	114,5
Café	1 542	1 098	-444	-28,8
Cacao	2 484	1 511	-973	-39,2
Otros	4 651	3 581	-1 070	-23,0
Total	105 196	105 514	319	0,3

1/ Cifras preliminares.

2/ De agosto a febrero.

Fuente: Dirección Regional del MINAGRI-San Martín.

Elaboración: BCRP, Sucursal Iquitos. Departamento de Estudios Económicos

1.2. Sector pesca

- La producción interna de pescado registró un crecimiento de 39,6 por ciento interanual en febrero, explicado por la mayor crianza de las especies paco, tilapia y gamitana en piscigranjas; y por la abundancia de la especie boquichico en los ríos Huallaga y Saposao.
- En el periodo enero-febrero la producción interna acumuló una expansión de 71,6 por ciento interanual, inducida por la mayor crianza en piscigranjas de las especies paco (52 toneladas métricas más), tilapia (36 toneladas métricas más) y gamitana (29 toneladas métricas más).

Cuadro N° 4
SECTOR PESCA 1/
(Toneladas)

	Febrero		Var. %	Enero - Febrero		Var. %
	2015	2016		2015	2016	
Producción Interna	106	148	39,6	183	314	71,6
Fresco	106	148	39,6	183	314	71,6
Tilapia	73	82	12,3	137	173	26,3
Gamitana	17	25	47,1	22	51	131,8
Camaron gigante	2	1	-50,0	4	2	-50,0
Paco	11	29	163,6	14	66	371,4
Paiche	0	0	-	0	0	-
Boquichico	1	8	700,0	2	16	700,0
Otras especies	2	3	50,0	4	6	50,0
SECTOR PESCA 1/			39,6			71,6

1/ A precios de 2007. Cifras preliminares.

Fuente: Dirección Regional de PRODUCE de San Martín.

Elaboración: BCRP, Sucursal Iquitos. Departamento de Estudios Económicos.

2. Otros indicadores sectoriales

2.1 Sector manufactura

- La manufactura de San Martín registró una expansión de 28,9 por ciento interanual en febrero, impulsada por el resultado positivo de la industria no primaria.
- En el periodo enero-febrero de 2016, el sector manufactura acumuló un crecimiento de 31,7 por ciento interanual, inducido por la expansión de la industria no primaria.
- La industria primaria no registró indicador alguno, a pesar de la producción de biodiesel, debido a que no es comparable con febrero 2015, en el que se registró un índice nulo.
- La industria no primaria registró una expansión de 21,2 por ciento interanual en febrero, explicada por la mayor producción de aceite y manteca; cemento; y queso y mantequilla; con lo cual, en el periodo enero-febrero acumuló un crecimiento de 28,1 por ciento interanual.

Cuadro N° 5
SECTOR MANUFACTURA 1/
(Var. % real respecto a similar periodo del año anterior)

Ramaz de actividad	Estructura % 2014 2/	Febrero		Enero-Febrero	
		Var. %	Contribución3/	Var. %	Contribución3/
MANUFACTURA PRIMARIA	1,0	-	-	-	-
Biodiesel	1,0	-	-	-	-
MANUFACTURA NO PRIMARIA	99,0	21,2		28,1	
Aceite y manteca	54,5	29,9	15,3	47,2	23,9
Queso y mantequillas	3,6	1,8	0,1	-0,2	0,0
Chocolates	0,2	-	-	1169,7	1,3
Bebidas gaseosas	2,4	-20,5	-0,9	-39,1	-2,1
Madera aserrada	2,5	-30,4	-0,4	-24,8	-0,3
Jabón	3,5	-4,5	-0,2	7,4	0,4
Ladrillos, bloques y adoquines	1,3	-8,8	-0,1	-30,3	-0,4
Cemento	31,0	18,7	6,0	16,8	5,4
SECTOR MANUFACTURA	100,0	28,9	-	31,7	-

1/ Cifras preliminares.

2/ A precios de 2007.

3/ En base a la estructura porcentual de similar periodo de 2015.

Fuente: Dirección Regional de la Producción-San Martín y Empresas.

Elaboración: BCRP, Sucursal Iquitos. Departamento de Estudios Económicos.

Gráfico N° 1
MANUFACTURA NO PRIMARIA
(Var. % real respecto a similar periodo del año anterior)

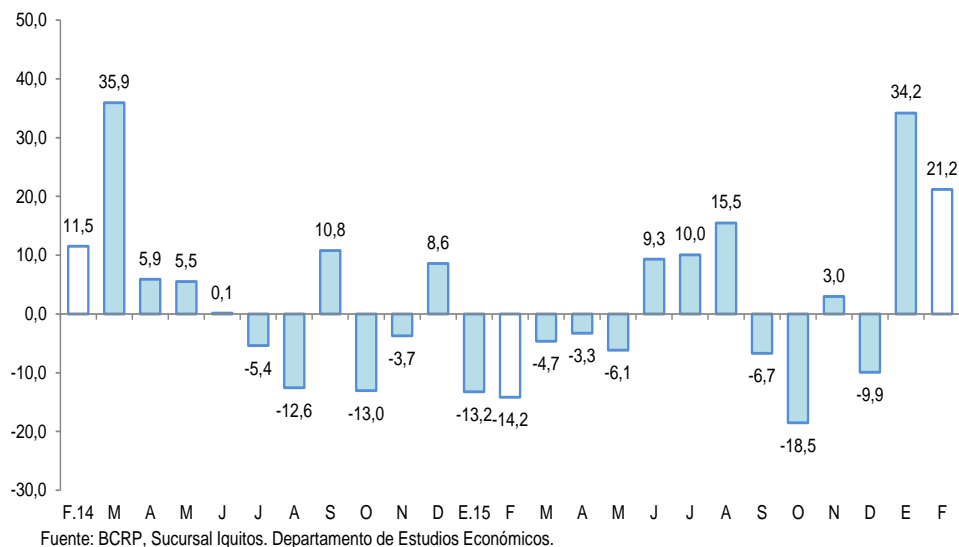

2.2 Despachos de cemento

- Los despachos de cemento crecieron en 22,2 por ciento interanual en febrero, debido en parte, a la recuperación del gasto en obras privadas; mientras que el gasto en obras públicas registró un indicador negativo (-44,4 por ciento), por menor inversión del gobierno nacional.
- En el periodo enero-febrero de 2016, los despachos de cemento acumularon un crecimiento de 19,2 por ciento, impulsado por la recuperación de los gastos en obras privadas; mientras que los gastos en obras públicas mostraron un indicador negativo (-42,2 por ciento), debido a la menor inversión en el gobierno nacional y regional.

Gráfico N° 2
DESPACHOS DE CEMENTO
(Var. % respecto a similar periodo del año anterior)

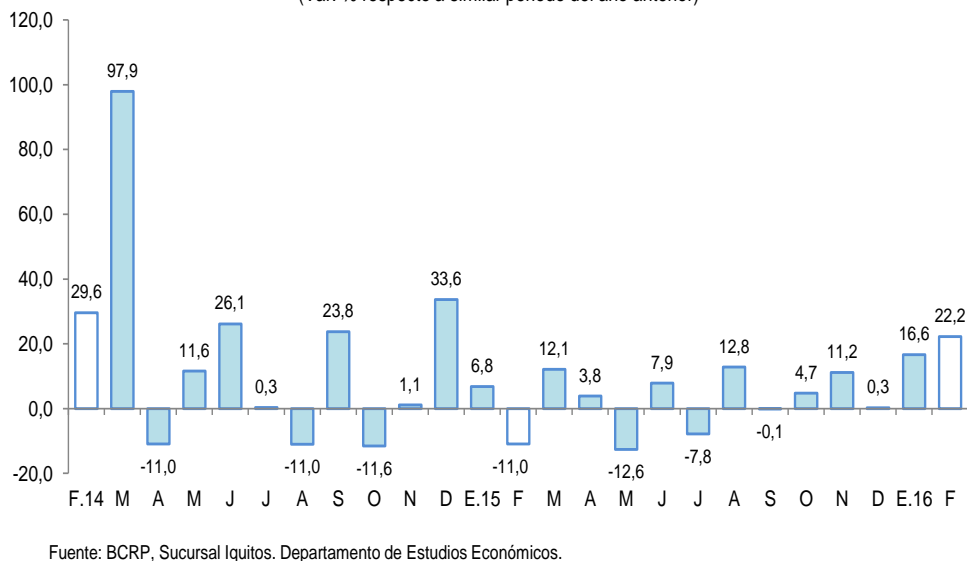

2.3 Arribos a los establecimientos de hospedaje

- En número de arribos de turistas a los establecimientos de hospedaje aumentaron en 2,0 por ciento respecto a similar mes del año anterior (dato estimado), debido al mayor flujo de turistas nacionales y extranjeros. El turismo interno registró un incremento de 1,7 por ciento; en tanto que, el receptivo (turistas extranjeros) creció en 29,2 por ciento.
- En el periodo enero-febrero de 2016, el número de arribos de turistas a los establecimientos de hospedaje acumuló un crecimiento de 4,1 por ciento interanual, debido al mayor flujo de turistas nacionales y extranjeros. El turismo interno registró un incremento de 3,9 por ciento; mientras que, el receptivo (turistas extranjeros) creció en 18,0 por ciento.

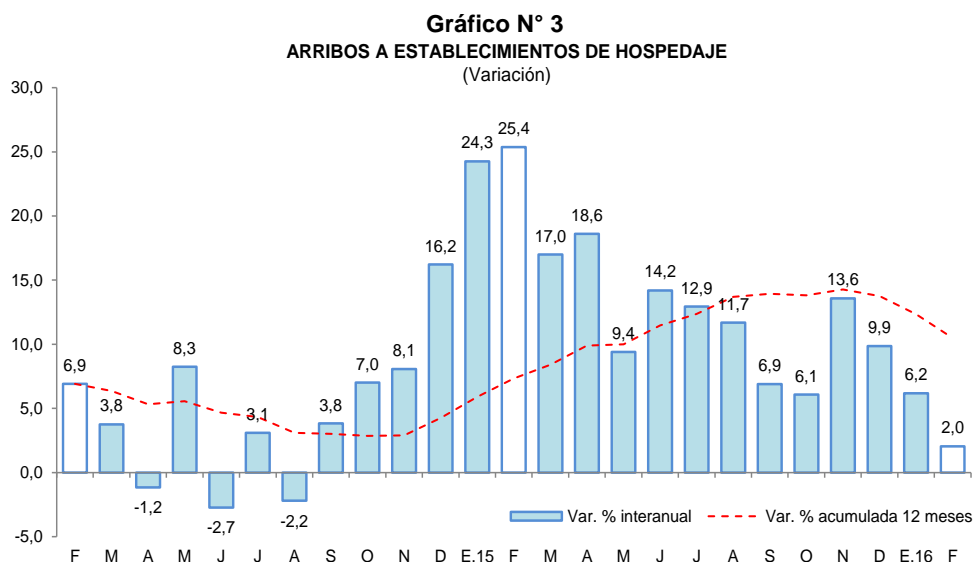

II. ASPECTOS LABORALES

1. Empleo

- El empleo en empresas privadas formales de 10 y más trabajadores en Tarapoto registró un crecimiento de 1,8 por ciento interanual en febrero, explicado por el mayor requerimiento de trabajadores en cuatro de las cinco ramas de actividad, en particular la rama primaria (14,0 por ciento) y servicios (6,9 por ciento).
- En el periodo enero-febrero de 2016, el empleo en empresas privadas formales acumuló un crecimiento promedio de 2,7 por ciento interanual, explicado por los mayores requerimientos de puestos de trabajo en cuatro de las cinco ramas de actividad, en particular primaria (13,5 por ciento) y servicios (7,9 por ciento).

Cuadro N° 6
CIUDAD DE TARAPOTO: ÍNDICE MENSUAL DE EMPLEO EN EMPRESAS PRIVADAS FORMALES DE
10 A MÁS TRABAJADORES, POR RAMA DE ACTIVIDAD^{1/}
 (Octubre 2010=100)

Rama de Actividad	Febrero			Enero - Febrero		
	2015	2016	Var. %	2015	2016	Var. %
Primaria ^{2/}	111,7	127,4	14,0	112,5	127,6	13,5
Manufactura	78,3	80,9	3,3	74,3	78,1	5,1
Comercio	148,3	135,7	-8,5	147,9	137,2	-7,2
Transporte y Comunicaciones	142,5	147,6	3,6	143,4	147,6	3,0
Servicios ^{3/}	111,7	119,4	6,9	110,1	118,9	7,9
Total	120,2	122,3	1,8	119,0	122,3	2,7

Nota: La información corresponde al primer día de cada mes.

^{1/} Cifras preliminares.

^{2/} Conformada por las subramas agricultura, pesca e hidrocarburos.

^{3/} Conformada por las subramas servicios prestados a empresas, restaurantes y hoteles, establecimientos financieros, enseñanza, servicios sociales y comunales; y electricidad, gas y agua.

Fuente: MTPE – Encuesta Nacional de Variación Mensual del Empleo (ENVME).

Elaboración: BCRP, Sucursal Iquitos. Departamento de Estudios Económicos.

Gráfico N° 4
CIUDAD DE TARAPOTO: EMPLEO FORMAL URBANO EN EMPRESAS DE 10 A MÁS
TRABAJADORES
 (Var. % respecto a similar periodo del año anterior)

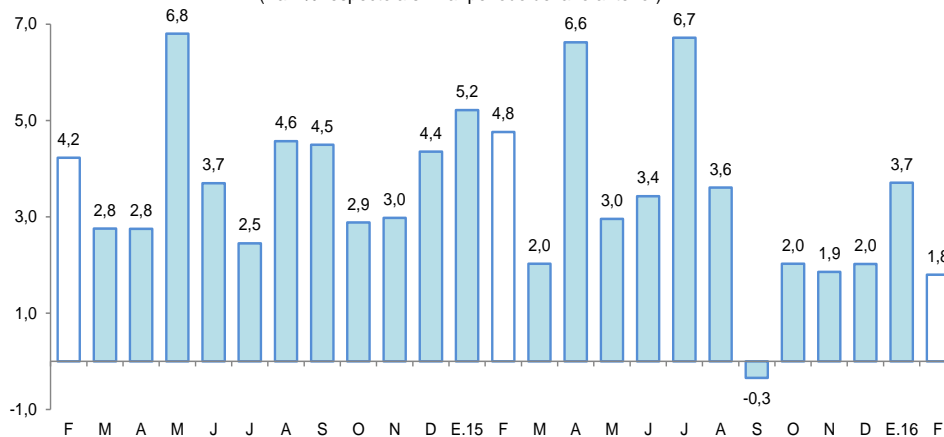

Fuente: MTPE – Encuesta Nacional de Variación Mensual del Empleo (ENVME).

III. SECTOR EXTERNO

1. Exportaciones

- Las exportaciones (US\$ 6,3 millones) registraron un crecimiento de 87,1 por ciento interanual en febrero, explicado por los mayores volúmenes exportados de café en grano, cacao en grano, conservas de palmito y aceite refinado vegetal.
- En el periodo enero-febrero de 2016, las exportaciones acumularon un crecimiento de 12,9 por ciento interanual, explicado por las mayores ventas de productos agropecuarios (café y aceite crudo de palma), otros productos no tradicionales y maderas.

Cuadro N° 7
EXPORTACIONES POR GRUPO DE PRODUCTOS ^{1/}
 (Valor FOB en millones de US\$)

Tipo	Estructura %	Febrero			Enero-Febrero		
	2015	2015	2016	Var. % ^{2/}	2015	2016	Var. %
PRODUCTOS TRADICIONALES	28,5	0,6	1,2	96,2	1,7	2,2	29,0
Algodón	0,0	0,0	0,0	-	0,0	0,0	-
Café	28,5	0,6	1,2	96,2	1,7	2,2	29,0
PRODUCTOS NO TRADICIONALES	71,5	2,8	5,1	85,2	12,8	14,2	10,7
Agropecuarios	69,6	2,6	4,6	77,4	12,7	13,6	7,8
Pesqueros	0,0	0,0	0,0	-	0,0	0,0	-
Maderas	0,3	0,1	0,2	198,8	0,1	0,2	198,8
Otros no tradicionales	1,6	0,1	0,2	290,7	0,1	0,3	286,8
TOTAL EXPORTACIONES	100,0	3,4	6,3	87,1	14,5	16,4	12,9

1/ Cifras preliminares.

Fuente: SUNAT.

Elaboración: BCRP, Sucursal Iquitos. Departamento de Estudios Económicos.

- Las exportaciones de productos tradicionales crecieron en 96,2 por ciento interanual, debido a mayores volúmenes exportados de café en grano, a pesar de su menor precio de exportación; con ello, en el periodo enero-febrero acumularon un crecimiento de 29,0 por ciento interanual.
- Las exportaciones de productos no tradicionales registraron un crecimiento de 85,2 por ciento interanual en febrero, inducido por las mayores ventas de productos agropecuarios, maderas y otros productos no tradicionales; el caso de productos agropecuarios se vinculó a las mayores ventas de cacao en grano, aceite vegetal y de conservas de palmito. En el periodo enero- febrero de 2016 acumularon un crecimiento de 10,7 por ciento interanual.
- En el periodo enero-febrero de 2016, los principales mercados de destino de las exportaciones fueron Colombia, Bélgica, Estados Unidos, Holanda e Italia; el primero de ellos adquirió el 22,5 por ciento del valor de los productos exportados, Bélgica el 15,9 por ciento, Estados Unidos el 12,0 por ciento, Holanda el 9,8 por ciento e Italia el 9,6 por ciento.

IV. CRÉDITO Y DEPÓSITOS

1. Crédito

- El crédito registró un incremento de 6,3 por ciento interanual en febrero. En la banca múltiple, que canaliza el 68,1 por ciento del total, el crédito se expandió en 9,0 por ciento interanual; mientras que, en las instituciones no bancarias disminuyó en 6,5 por ciento. Al finalizar el mes, el crédito acumuló un saldo de S/ 2 263 millones, de los cuales, el 95,2 por ciento se encuentra colocado en moneda nacional, es decir, S/ 2 155 millones.
- El ratio crédito/depósitos pasó de 3,22 en febrero del año anterior a 2,76 en febrero de 2016, es decir, cayó en 0,46 puntos porcentuales. Además, un ratio mayor que la unidad, indica que San Martín es un demandante neto de crédito.

Cuadro N° 8
SAN MARTÍN: SALDO DE CRÉDITOS, NOMINAL SBS

En millones de soles

	Estructura % Feb-16	Febrero		Var.% Nominal Feb-16 / Feb-15
		2015	2016	
Banco de la Nación	5,5	109	124	14,3
Agrobanco	4,4	73	99	35,7
Banca Múltiple	68,1	1 413	1 540	9,0
Instituciones No Bancarias	22,1	535	500	-6,5
Financieras	6,3	179	142	-20,4
Cajas Municipales	15,2	344	345	0,2
Cajas Rurales	0,2	4	4	4,1
Edpymes	0,4	8	9	16,3
Arrendamiento Financiero	0,0	0	0	-
TOTAL	100,0	2 129	2 263	6,3
Empresas 1/	68,6	1 443	1 553	7,6
Personas	31,4	686	710	3,4
Consumo	25,0	521	566	8,6
Hipotecario	6,3	165	143	-13,0
MN	95,2	1 995	2 155	8,0
ME	4,8	134	108	-19,4
ME (Mill. US\$)		43	31	-29,2

Fuente: SBS y AFP.

Elaboración: BCRP, Sucursal Iquitos. Departamento de Estudios Económicos.

- Según tipo de crédito, destaca el crecimiento en el segmento empresas (7,6 por ciento) y de consumo (8,6 por ciento).

Gráfico N° 5

SAN MARTÍN: EVOLUCIÓN DEL CRÉDITO
(Var. % respecto a similar mes del año anterior)

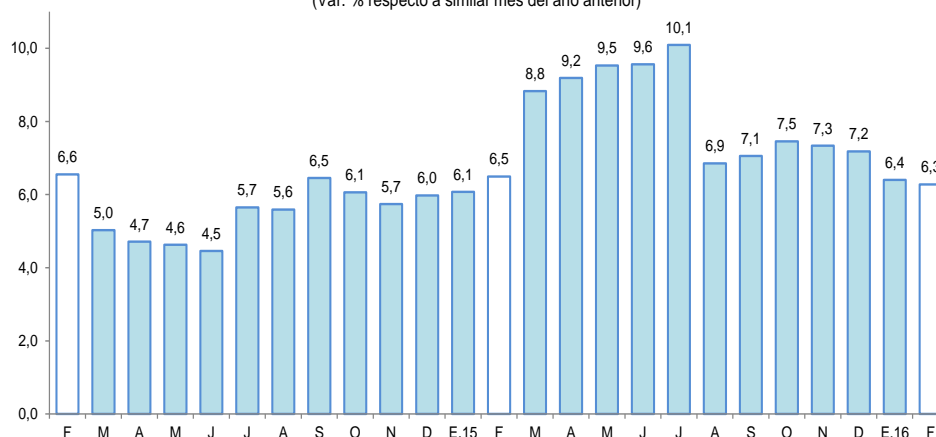

Fuente: SBS y AFP.

- Por tipo de moneda, el crédito en moneda nacional aumentó en 8,0 por ciento; mientras que, en moneda extranjera disminuyó en 19,4 por ciento; con ello, la participación relativa del crédito en moneda extranjera se redujo en 1,5 puntos porcentuales, favoreciendo la participación del crédito en moneda nacional.

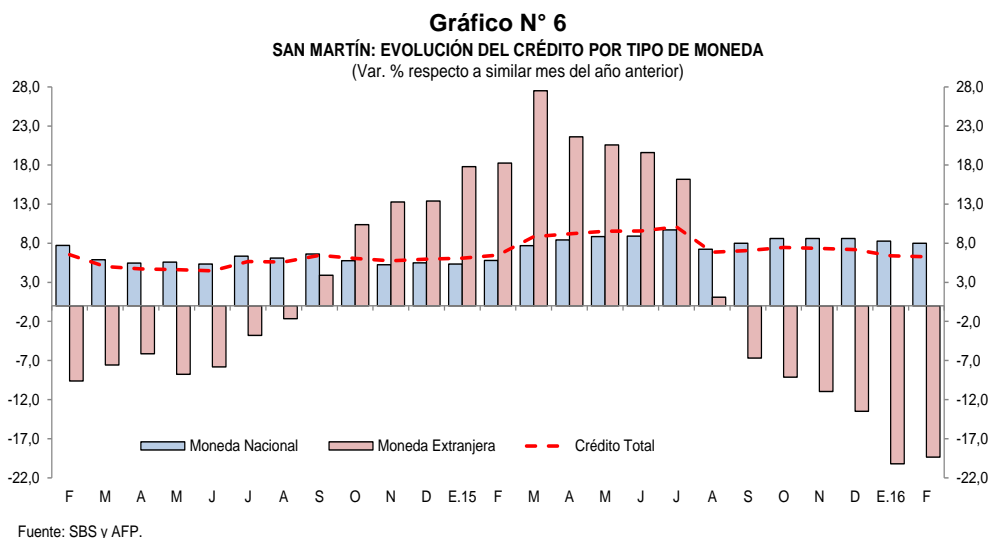

- La mayor participación relativa en el total de los créditos, la tiene el Banco Continental (21,2 por ciento), Banco de Crédito (20,7 por ciento), Banco Scotiabank (10,1 por ciento), CMAC de Piura (9,7 por ciento) y Banco Interbank (7,8 por ciento); que en conjunto intermediaron el 69,5 por ciento del total.
- La tasa de morosidad en febrero de 2016 fue de 8,4 por ciento, es decir, 0,1 puntos porcentuales menos respecto a febrero del año anterior. La tasa de morosidad en las cajas municipales (8,1 por ciento) creció en 0,5 puntos porcentuales; mientras que, en la banca múltiple (9,7 por ciento) se redujo en 0,2 puntos porcentuales interanual.

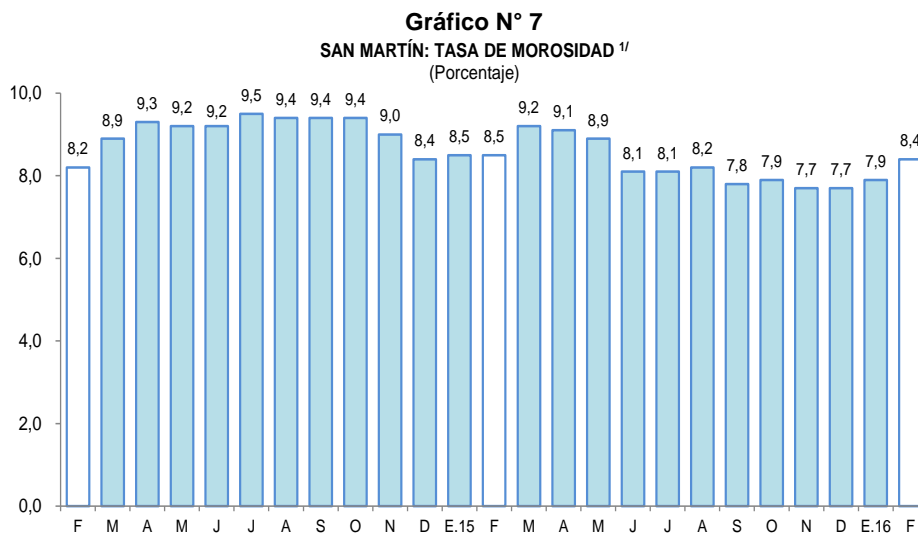

^{1/} preliminar, calculado en base a: (créditos vencidos + créditos en cobranza judicial) / colocaciones brutas.
 Fuente: SBS y AFP.

2. Depósitos

- Los depósitos aumentaron en 24,2 por ciento interanual en febrero, a S/ 821 millones, debido al incremento de los depósitos a la vista (29,3 por ciento), de ahorro (24,2 por ciento), y a plazo (15,9 por ciento). La expansión se registró tanto en los depósitos en moneda extranjera (27,4 por ciento), como en moneda nacional (23,6 por ciento).



Cuadro N° 9
SAN MARTÍN: SALDO DE DEPÓSITOS, NOMINAL SBS

En millones de soles

	Estructura % Feb-16	Febrero		Var.% Nominal Feb-16 / Feb-15
		2015	2016	
Banco de la Nación	24,7	161	203	25,8
Banca Múltiple	58,6	367	481	31,0
Instituciones No Bancarias	16,7	133	137	3,1
Financieras	0,6	4	5	11,8
Cajas Municipales	16,1	128	132	3,2
Cajas Rurales	0,0	1	0	-83,4
TOTAL	100,0	661	821	24,2
Vista	31,6	201	260	29,3
Ahorro	50,6	334	415	24,2
A plazo	17,8	126	146	15,9
MN	85,3	567	701	23,6
ME	14,7	94	120	27,4
ME (Mill. US\$)		31	34	11,8

Fuente: SBS y AFP.

Elaboración: BCRP, Sucursal Iquitos. Departamento de Estudios Económicos.

Gráfico N° 8

SAN MARTÍN: EVOLUCIÓN DE LOS DEPÓSITOS
(Var. % respecto a similar mes del año anterior)

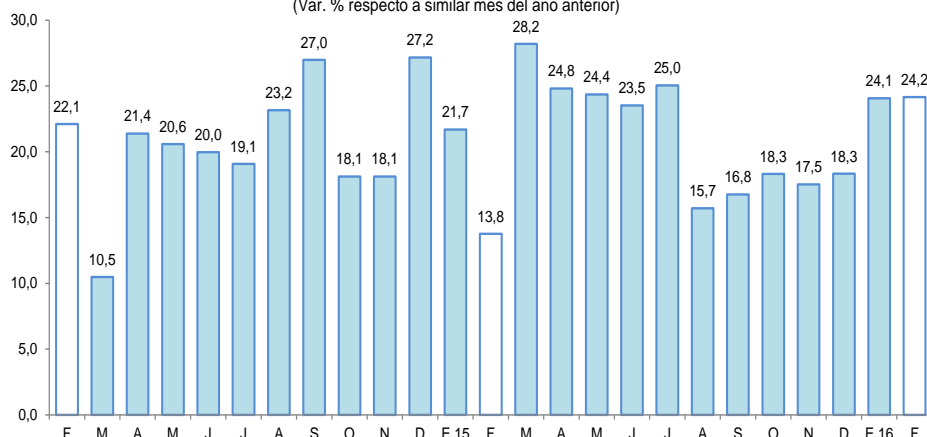

Fuente: SBS

- Las captaciones de la banca múltiple aumentaron en 31,0 por ciento; asimismo, en las instituciones no bancarias crecieron en 3,1 por ciento, por mayores saldos de las CMAC's de Piura y Huancayo. La banca múltiple alcanzó una participación de 58,6 por ciento; las instituciones no bancarias el 16,7 por ciento; y el Banco de la Nación tiene el 24,7 por ciento.
- La mayor participación en los depósitos la tienen el Banco de la Nación (24,7 por ciento), Banco de Crédito (23,6 por ciento), el Banco Continental (21,3 por ciento), CMAC de Piura (13,1 por ciento) y Banco Scotiabank (6,6 por ciento); que en conjunto captan el 89,3 por ciento del total.
- La dolarización de la liquidez fue de 14,7 por ciento, es decir, mayor en 0,4 puntos porcentuales a la tasa registrada en febrero del año anterior. El incremento de la liquidez en moneda nacional fue impulsado por los mayores depósitos de ahorro, a la vista, y a plazo; y el de moneda extranjera también se explicó por el incremento de los tres tipos de depósitos.

Gráfico N° 9
SAN MARTÍN: EVOLUCIÓN DE LOS DEPÓSITOS POR TIPO DE MONEDA
 (Var. % respecto a similar mes del año anterior)

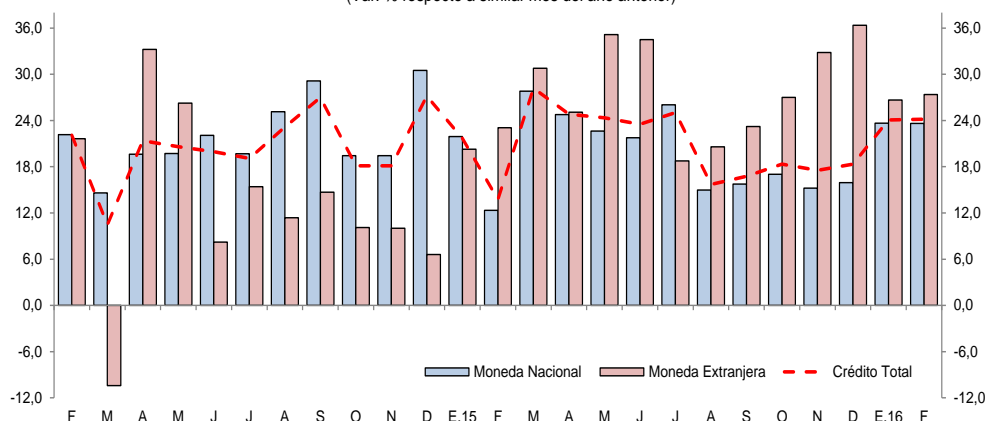

Fuente: SBS

V. EJECUCIÓN DEL PRESUPUESTO DE GASTOS DEL GOBIERNO GENERAL

1. Gasto corriente no financiero

- El gasto corriente no financiero avanzó en 5,1 por ciento interanual en febrero, impulsado por los mayores gastos en los tres niveles de gobierno, en particular gobiernos locales (14,8 por ciento); el caso de los gobierno locales, se explicó por el incremento en bienes y servicios, otros gastos corrientes y, donaciones y transferencias; el caso del gobierno nacional se asoció al aumento de las remuneraciones, otros gastos corrientes, pensiones y, bienes y servicios; y el caso del gobierno regional se vinculó al aumento en remuneraciones y, bienes y servicios.
- En el periodo enero-febrero de 2016, el gasto corriente no financiero acumuló una expansión de 11,1 por ciento interanual, explicada por el mayor gasto en los tres niveles de gobierno, en particular gobiernos locales, que registraron un crecimiento de 38,0 por ciento,

Cuadro N° 10
GASTO CORRIENTE NO FINANCIERO ^{1/}
 (Millones de soles)

	Febrero			Enero-Febrero		
	2015	2016	Var. % real	2015	2016	Var. % real
Gobierno nacional	47,3	51,1	4,0	107,7	123,1	9,7
Gobierno regional	44,6	48,0	3,3	86,9	96,8	6,7
Gobiernos locales	13,2	15,6	14,8	19,0	27,0	38,0
Total	105,1	114,7	5,1	213,6	246,8	11,1

1/ Información actualizada al 31 de marzo de 2016.

Fuente: Ministerio de Economía y Finanzas.

Elaboración: BCRP, Sucursal Iquitos. Departamento de Estudios Económicos.

2. Inversión pública

- La inversión pública registró una caída de 44,4 por ciento interanual en febrero, explicada por la menor ejecución de proyectos en el gobierno nacional; mientras la inversión del gobierno regional y de los gobiernos locales creció en 31,7 por ciento y 22,3 por ciento, respectivamente.
- En el periodo enero-febrero la inversión pública acumuló una disminución de 42,2 por ciento interanual, explicada por la menor ejecución de proyectos en el gobierno nacional y regional.

- La inversión ejecutada en el periodo enero-febrero representó el 4,1 por ciento del presupuesto institucional modificado (PIM); los gobiernos locales avanzaron el 7,1 por ciento, el gobierno regional avanzó el 6,8 por ciento; y el gobierno nacional apenas el 0,9 por ciento.

Cuadro N° 11
INVERSIÓN PÚBLICA^{1/2/}
(Millones de soles)

	Febrero			Enero-Febrero		
	2015	2016	Var. % real	2015	2016	Var. % real
Gobierno nacional	32,7	3,5	-89,9	34,2	4,1	-88,6
Gobierno regional	11,4	15,6	31,7	23,9	18,1	-27,5
Gobiernos locales	9,3	11,9	22,3	10,0	19,0	81,1
Total	53,3	31,0	-44,4	68,0	41,1	-42,2

1/ Información actualizada al 31 de marzo de 2016.

2/ Comprende la adquisición de activos no financieros.

Fuente: Ministerio de Economía y Finanzas.

Elaboración: BCRP, Sucursal Iquitos. Departamento de Estudios Económicos.

Gráfico N° 10
INVERSIÓN PÚBLICA
(Var. % real respecto a similar período del año anterior)

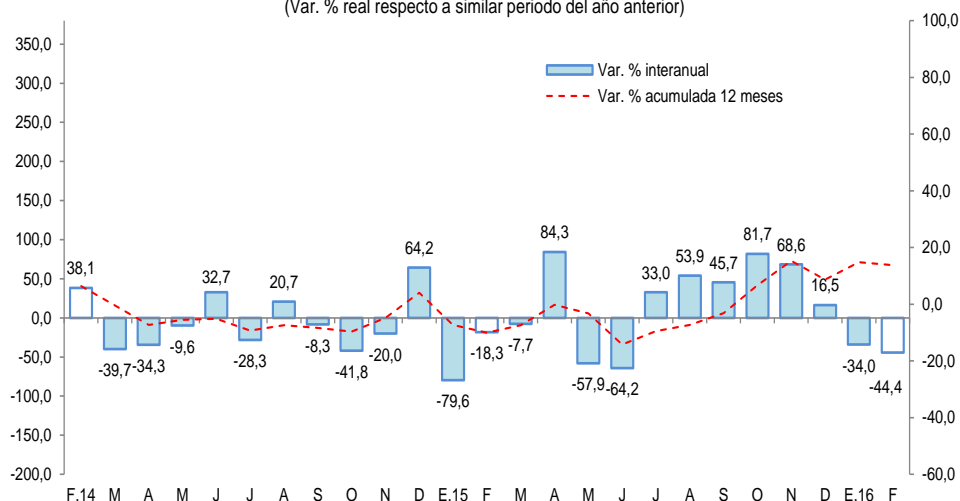

Fuente: MEF

- El **gobierno nacional** desembolsó S/ 1,1 millones en la rehabilitación y remodelación de la infraestructura educativa y equipamiento del colegio N° 0390 “La Inmaculada”, en el distrito de Juanjui, en la provincia de Mariscal Cáceres.
- El **gobierno regional** desembolsó S/ 3,9 millones en el mejoramiento de los servicios del hospital II-2 Tarapoto; S/ 2,6 millones en el mejoramiento de la carretera departamental ruta SM-105 y SM-106, en las provincias de San Martín y Lamas; y S/ 2,1 millones en el mejoramiento de vías departamentales SM-101; SM-116; SM-115 y SM-100, en las provincias de El Dorado, Lamas y San Martín.
- Los **gobiernos locales** desembolsaron S/ 1,2 millones en el mejoramiento del servicio de agua potable y alcantarillado en el centro poblado de Pacayzapa, en el distrito de Alonzo de Alvarado Roque, en la provincia de Lamas; y S/ 1,1 millones en el mejoramiento y ampliación del sistema de agua potable en las localidades de Zapatero y Pampa Hermosa, en el distrito de Zapatero, en la provincia de Lamas.

VI. ANEXOS

BANCO CENTRAL DE RESERVA DEL PERÚ – SUCURSAL IQUITOS

Anexo Nº 01

SAN MARTÍN: PRODUCCIÓN AGROPECUARIA ^{1/}
(T.M.)

	2015												2016		
	Feb.	Mar.	Abr.	May.	Jun.	Jul.	Ago.	Set.	Oct.	Nov.	Dic.	Ene.-Dic.	Ene.	Feb.	
TOTAL AGRÍCOLA	183 252	182 832	182 719	197 581	215 408	197 146	183 711	166 559	170 893	192 791	197 244	2 251 188	175 795	186 109	TOTAL AGRÍCOLA
Arroz cáscara	44 708	44 402	56 858	61 330	68 335	62 568	51 772	47 783	54 617	63 592	79 267	676 153	45 766	48 173	Arroz cáscara
Plátano	35 963	38 326	36 163	39 852	39 586	40 495	39 818	38 221	38 747	41 718	37 436	464 972	36 000	27 583	Plátano
Yuca	8 147	7 328	8 948	8 150	8 240	9 132	8 103	8 571	9 400	10 651	8 530	103 214	8 245	9 638	Yuca
Naranja	2 185	2 232	1 970	2 396	2 790	3 841	3 567	1 752	1 350	1 061	1 095	25 260	990	2 034	Naranja
Papaya	1 848	1 700	1 435	1 515	1 497	1 573	1 747	1 883	2 280	1 785	1 489	20 094	1 451	1 679	Papaya
Piña	1 135	1 348	1 014	662	832	216	203	904	2 560	3 631	3 769	17 704	1 280	1 046	Piña
Cocotero	1 079	1 651	689	662	717	690	666	605	716	751	683	9 941	643	750	Cocotero
Tomate	157	127	114	132	97	105	143	70	200	127	258	1 677	105	100	Tomate
Pijuayo	3 704	3 655	0	0	0	0	0	0	10	0	7	10 798	3 329	3 700	Pijuayo
Caña de azúcar	21 017	20 922	19 263	19 646	30 627	18 753	19 853	19 361	19 512	18 741	19 053	248 051	19 948	20 188	Caña de azúcar
Maíz amarillo duro	16 789	12 722	4 746	7 058	16 299	19 185	15 637	6 797	3 021	2 557	3 520	123 522	12 154	23 889	Maíz amarillo duro
Palma aceitera	25 458	27 375	27 845	28 244	27 564	31 140	31 189	32 788	30 061	39 958	34 026	369 519	31 925	28 973	Palma aceitera
Cacao	2 620	2 677	2 880	3 233	3 556	3 154	3 305	2 923	3 281	3 511	3 801	37 319	1 973	2 262	Cacao
Café	2 283	5 688	14 565	19 301	11 402	2 949	1 294	404	163	2	31	58 366	197	2 173	Café
Sacha inchi	82	127	94	109	137	144	136	147	110	86	101	1 349	80	81	Sacha inchi
Otros agrícolas															Otros agrícolas
Stevia	50	50	65	130	152	160	170	200	180	180	190	1 639	150	130	Stevia
Algodón	0	0	0	0	0	0	168	132	33	0	0	333	0	0	Algodón
Tabaco	160	180	120	160	140	0	0	300	140	160	0	1 500	138	159	Tabaco
Aguaje	1 892	1 587	761	0	0	0	0	0	490	310	430	7 246	1 569	1 852	Aguaje
Caimito	490	122	6	0	0	0	0	0	0	0	1	933	312	485	Caimito
Cocona	82	105	46	1 034	43	46	38	63	97	122	133	1 927	171	150	Cocona
Pacae	7 362	3 638	773	8	6	3	2	1	398	0	16	16 263	4 000	5 231	Pacae
Toronja	17	19	4	5	11	9	5	3	1	1	1	85	3	15	Toronja
Resto agrícola	6 024	6 851	4 360	3 954	3 377	2 983	5 895	3 651	3 526	3 847	3 407	53 323	5 366	5 818	Resto agrícola
TOTAL PECUARIO	6 463	6 916	6 762	7 346	7 193	7 820	7 305	6 913	6 835	6 922	6 984	83 901	6 426	6 686	TOTAL PECUARIO
Carne de ave	2 271	2 345	2 553	2 886	3 108	3 251	3 086	2 745	2 743	2 806	2 916	33 126	2 617	2 471	Carne de ave
Carne de porcino	229	235	227	170	196	239	188	233	236	236	226	2 608	186	221	Carne de porcino
Carne de vacuno	494	520	437	483	379	504	491	504	508	513	616	5 932	451	495	Carne de vacuno
Carne de ovino	5	6	6	5	5	5	5	5	5	5	6	63	4	4	Carne de ovino
Leche	2 686	2 970	2 641	2 912	2 542	2 771	2 531	2 423	2 316	2 252	2 398	31 038	2 404	2 646	Leche
Huevos	778	840	898	890	963	1 050	1 004	1 003	1 027	1 110	822	11 134	764	849	Huevos

^{1/} Cifras preliminares.

Fuente: Dirección Regional del MINAGRI de San Martín.

Elaboración: BCRP. Sucursal Iquitos. Departamento de Estudios Económicos.



Anexo Nº 02

**SAN MARTÍN: INDICADORES DEL SECTOR PESQUERO
(T.M.)**

	2015												2016		
	Feb.	Mar.	Abr.	May.	Jun.	Jul.	Ago.	Set.	Oct.	Nov.	Dic.	Ene.-Dic.	Ene.	Feb.	
A. INGRESO OTROS DPTOS.	368	267	411	553	603	659	778	854	691	784	687	7 013	666	603	A. INGRESO OTROS DPTOS.
- Fresco	201	167	257	316	347	363	424	472	411	427	390	3 999	358	345	- Fresco
- Salpreso	16	1	5	14	13	13	21	21	23	17	9	158	16	9	- Salpreso
- Seco-salado	151	99	149	223	243	283	333	361	257	341	288	2 857	292	249	- Seco-salado
B. PRODUCCIÓN INTERNA	106	82	85	122	104	127	113	140	162	153	169	1 440	166	148	B. PRODUCCIÓN INTERNA
- Acuicultura	104	80	83	120	102	124	109	135	155	139	154	1 381	156	137	- Acuicultura
- Extracción río Huallaga	2	2	2	2	2	3	4	5	7	14	15	59	10	11	- Extracción río Huallaga
TOTAL DESEMBARQUE (A+B)	474	349	496	675	707	786	891	994	853	937	856	8 453	832	751	TOTAL DESEMBARQUE (A+B)

Fuente: Dirección Regional de la Producción de San Martín.

Elaboración: BCRP. Sucursal Iquitos. Departamento de Estudios Económicos.



Anexo Nº 03

SAN MARTÍN: PRODUCCIÓN DE MADERA ROLLIZA
(Metros cúbicos)

	2015												2016			
	Feb.	Mar.	Abr.	May.	Jun.	Jul.	Ago.	Set.	Oct.	Nov.	Dic.	Ene.- Dic.	Ene.	Feb.		
Especies de madera																Especies de madera
Alfaro	0	0	0	0	0	0	0	0	0	0	0	0	0	0	0	Alfaro
Ana caspi	0	0	0	4	0	23	28	81	0	8	2	189	6	0	Ana caspi	
Bolaina	83	183	129	505	177	30	0	0	0	0	0	1 387	0	0	Bolaina	
Caoba	0	0	0	0	0	0	0	0	0	0	0	0	0	0	Caoba	
Capirona	0	0	0	326	5	0	0	18	0	0	11	377	0	1	Capirona	
Catahua	0	0	0	5	0	0	0	0	0	0	0	5	0	0	Catahua	
Cedro	16	0	0	109	0	17	70	34	0	90	39	401	0	0	Cedro	
Cedro (otros)	0	0	2	0	61	0	0	38	25	173	0	328	0	0	Cedro (otros)	
Copaiba	16	0	0	68	134	124	26	78	26	7	15	494	0	31	Copaiba	
Cumala	0	9	37	54	7	44	27	244	0	0	31	462	0	2	Cumala	
Estoraque	0	0	0	5	0	0	0	0	0	4	34	43	0	0	Estoraque	
Huangana shiringa	0	0	0	22	0	0	0	0	0	0	0	22	0	0	Huangana shiringa	
Huayruro	32	0	51	39	16	52	0	159	72	8	39	506	11	9	Huayruro	
Ishpingo	0	0	0	0	0	0	0	0	0	0	0	0	0	0	Ishpingo	
Leche caspi	0	0	4	44	19	31	1	0	0	0	0	102	0	9	Leche caspi	
Manchinga	0	0	9	46	14	41	0	0	71	7	102	316	3	0	Manchinga	
Marupa	0	0	14	1	14	22	2	147	0	0	4	211	0	3	Marupa	
Mashonaste	11	0	0	8	0	0	15	122	0	0	19	179	9	27	Mashonaste	
Moena	0	15	9	55	38	26	22	248	34	52	361	900	35	92	Moena	
Papelilo caspi	6	0	77	164	43	47	55	73	54	24	95	680	6	28	Papelilo caspi	
Pashaco	0	9	25	66	10	2	0	0	5	0	24	156	5	0	Pashaco	
Pumaquiro	0	0	0	0	0	0	0	0	0	0	0	0	0	0	Pumaquiro	
Quina Quina	6	3	28	51	25	32	0	7	0	9	89	250	44	29	Quina Quina	
Quinilla	7	0	5	49	414	12	5	18	20	3	140	673	0	0	Quinilla	
Tornillo	78	137	108	546	93	1 303	2 905	2 053	576	1 661	1 279	10 898	94	0	Tornillo	
Otros	51	49	153	699	442	452	114	429	140	91	733	3 521	86	95	Otros	
TOTAL	306	405	651	2 866	1 512	2 258	3 270	3 749	1 023	2 137	3 017	22 100	299	326	TOTAL	

Fuente: Oficina Regional de Recursos Naturales de San Martín.

Elaboración: BCRP. Sucursal Iquitos. Departamento de Estudios Económicos.



Anexo Nº 04

SAN MARTÍN: PRODUCCIÓN DE MADERA ASERRADA
(Metros cúbicos)

	2015												2016		
	Feb.	Mar.	Abr.	May.	Jun.	Jul.	Ago.	Set.	Oct.	Nov.	Dic.	Ene.-Dic.	Ene.	Feb.	
Especies de madera															Especies de madera
Alfaro	0	0	0	0	0	0	0	0	0	0	0	0	0	0	Alfaro
Ana caspi	9	0	0	2	0	11	13	3	3	7	21	69	3	0	Ana caspi
Bolaina	122	101	142	41	125	50	0	83	142	24	50	935	25	0	Bolaina
Caoba	0	0	0	0	0	0	0	0	0	0	0	0	0	0	Caoba
Capirona	11	0	0	0	22	0	18	9	24	0	50	134	0	0	Capirona
Catahua	0	4	0	12	0	0	0	0	0	5	0	21	0	9	Catahua
Cedro	5	51	0	7	17	7	1	4	37	25	100	274	42	20	Cedro
Cedro (otros)	9	15	1	0	32	0	0	88	19	47	153	386	29	0	Cedro (otros)
Copaiba	55	45	11	35	89	78	18	5	17	24	5	386	7	19	Copaiba
Cumala	0	55	20	46	5	20	20	73	10	4	40	336	12	1	Cumala
Estoraque	0	0	0	0	0	0	0	0	0	4	8	12	0	0	Estoraque
Huayruro	21	25	23	45	16	31	5	7	48	9	32	270	14	5	Huayruro
Ishpingo	18	0	0	0	0	0	0	0	0	0	0	20	38	0	Ishpingo
Leche caspi	0	0	2	18	10	11	5	4	0	6	0	68	7	4	Leche caspi
Manchinga	0	0	6	2	24	33	2	26	67	27	31	218	6	4	Manchinga
Marupa	0	0	5	0	8	7	3	9	6	8	14	63	1	5	Marupa
Mashonaste	13	0	0	0	0	0	4	10	4	0	12	48	6	19	Mashonaste
Moena	2	23	12	15	10	18	14	15	43	43	99	304	36	55	Moena
Papelillo caspi	21	10	30	57	52	22	26	44	44	38	53	423	34	25	Papelillo caspi
Pashaco	0	16	23	41	16	0	4	12	4	2	9	129	3	6	Pashaco
Pumaquiro	0	0	0	0	0	0	0	0	0	0	0	4	0	0	Pumaquiro
Quina quina	3	1	8	17	11	33	0	4	0	6	12	97	32	22	Quina quina
Quinilla	3	0	3	17	11	3	12	8	17	4	5	83	7	0	Quinilla
Rifari	0	0	10	9	4	0	14	6	33	14	1	92	3	6	Rifari
Riñón de huangana	0	0	0	0	0	0	0	0	0	0	0	0	0	0	Riñón de huangana
Tornillo	149	311	141	68	28	69	238	347	359	466	203	2 542	36	36	Tornillo
Zapote	0	0	0	7	0	0	0	0	4	4	0	15	0	0	Zapote
Otros	56	147	81	172	201	242	169	204	88	108	169	1 776	79	110	Otros
TOTAL	497	804	518	611	681	635	566	961	969	875	1 067	8 705	420	346	TOTAL

Fuente: Oficina Regional de Recursos Naturales de San Martín.

Elaboración: BCRP. Sucursal Iquitos. Departamento de Estudios Económicos.



Anexo Nº 05

SAN MARTIN: PRODUCCIÓN MANUFACTURERA ^{1/}
(Índice de volumen físico: 2007=100)

C I I U	2015												2016		C I I U
	Feb.	Mar.	Abr.	May.	Jun.	Jul.	Ago.	Set.	Oct.	Nov.	Dic.	Ene.-Dic.	Ene.	Feb.	
MANUFACTURA PRIMARIA	0,0	0,0	0,0	0,0	48,5	0,0	0,0	0,0	0,0	52,6	0,0	8,4	0,0	114,2	MANUFACTURA PRIMARIA
2320 - Biodiesel	0,0	0,0	0,0	0,0	48,5	0,0	0,0	0,0	0,0	52,6	0,0	8,4	0,0	114,2	2320 - Biodiesel
MANUFACTURA NO PRIMARIA	118,9	133,6	121,1	133,0	133,4	139,9	139,1	145,3	122,4	163,0	142,8	135,4	178,4	144,2	MANUFACTURA NO PRIMARIA
1514 - Aceite y manteca	123,9	144,4	135,8	152,7	154,2	163,7	147,7	156,2	100,8	178,2	153,9	145,6	221,3	161,0	1514 - Aceite y manteca
1520 - Quesos y mantequillas	125,0	63,1	71,4	97,3	66,7	100,6	107,6	109,9	121,9	126,9	107,8	99,3	90,8	127,2	1520 - Quesos y mantequillas
1543 - Chocolates	0,0	15,9	3,1	4,0	15,9	1,1	22,5	2,1	38,9	76,3	101,3	25,8	193,5	174,2	1543 - Chocolates
1554 - Bebidas gaseosas	67,3	99,2	104,0	97,2	93,1	99,3	96,9	98,7	112,3	99,9	111,6	99,3	55,9	53,5	1554 - Bebidas gaseosas
2010 - Madera aserrada	11,6	18,8	12,1	14,3	15,9	14,9	13,2	22,5	22,6	20,2	23,4	16,8	9,8	8,1	2010 - Madera aserrada
2411 - Jabón	334,0	313,2	307,8	315,1	347,9	392,6	306,6	392,6	349,4	464,5	301,2	351,2	458,2	318,9	2411 - Jabón
2695 - Ladrillos, bloques y adoquines	104,8	120,8	118,8	93,3	115,1	87,9	94,5	69,3	94,7	91,5	78,6	100,7	74,5	95,6	2695 - Ladrillos, bloques y adoquines
2694 - Cemento	184,3	205,2	166,8	180,2	181,8	179,2	219,2	217,2	230,2	237,2	208,0	201,3	237,5	218,8	2694 - Cemento
TOTAL	110,1	123,7	112,1	123,2	127,1	129,5	128,7	134,5	113,3	154,8	132,2	126,0	165,2	141,9	TOTAL

1/ cifras preliminares

Fuente: Dirección Regional de la Producción de San Martín - Encuesta a Empresas Industriales.

Elaboración: BCRP. Sucursal Iquitos. Departamento de Estudios Económicos.



Anexo Nº 06

SAN MARTIN: PRODUCCIÓN MANUFACTURERA ^{1/}
(Variación porcentual)

C I I U	2015/2014												2016/2015		C I I U	
	Feb.	Mar.	Abr.	May.	Jun.	Jul.	Ago.	Set.	Oct.	Nov.	Dic.	Ene.-Dic.	Ene.	Feb.		
MANUFACTURA PRIMARIA	-100,0	-	-	-	-	-	-	-	-	-	-	-	-100,0	-51,6	-	MANUFACTURA PRIMARIA
2320 - Biodiesel	-100,0	-	-	-	-	-	-	-	-	-	-	-	-100,0	-51,6	-	2320 - Biodiesel
MANUFACTURA NO PRIMARIA	-14,2	-4,7	-3,3	-6,1	9,3	10,0	15,5	-6,7	-18,5	3,0	-9,9	-3,9	34,2	21,2	MANUFACTURA NO PRIMARIA	
1514 - Aceite y manteca	-17,6	-13,1	-4,4	-7,2	16,0	25,8	34,3	-8,0	-37,2	5,7	-11,5	-5,2	62,9	29,9	1514 - Aceite y manteca	
1520 - Quesos y mantequillas	62,5	-40,3	-25,7	-5,0	-31,7	24,3	10,2	49,3	5,8	9,5	-11,4	1,2	-2,9	1,8	1520 - Quesos y mantequillas	
1543 - Chocolates	-100,0	6,2	-69,3	-75,7	-4,5	-93,6	-	-96,9	-	-2,2	792,3	7,9	568,1	-	1543 - Chocolates	
1554 - Bebidas gaseosas	-30,2	13,6	12,9	14,9	33,9	17,2	-18,7	-20,4	36,2	2,7	3,4	3,8	-50,2	-20,5	1554 - Bebidas gaseosas	
2010 - Madera aserrada	-58,2	22,0	-29,8	-33,3	-16,1	-14,0	-49,6	-42,4	-45,5	-27,3	10,2	-33,2	-19,4	-30,4	2010 - Madera aserrada	
2411 - Jabón	0,4	-13,6	14,9	21,7	66,8	69,4	3,9	46,7	19,8	70,9	7,0	21,4	17,6	-4,5	2411 - Jabón	
2695 - Ladrillos, bloques y adoquines	30,9	41,3	23,7	-14,6	-13,8	-45,8	-37,6	-52,6	-13,1	-9,4	-34,3	-14,2	-46,5	-8,8	2695 - Ladrillos, bloques y adoquines	
2694 - Cemento	-11,1	14,4	-2,5	-8,1	-2,6	-16,1	8,1	-4,1	0,6	-1,2	-9,3	-3,0	15,0	18,7	2694 - Cemento	
TOTAL	-14,3	-4,7	-3,3	-6,1	12,5	8,7	15,5	-6,7	-18,5	5,6	-10,7	-4,4	34,2	28,9	TOTAL	

1/ cifras preliminares

Fuente: Dirección Regional de la Producción de San Martín - Encuesta a Empresas Industriales.

Elaboración: BCRP. Sucursal Iquitos. Departamento de Estudios Económicos.



Anexo Nº 07

**EMPLEO FORMAL URBANO EN EMPRESAS DE 10 Y MÁS TRABAJADORES
EN LA CIUDAD DE TARAPOTO POR SECTORES ECONÓMICOS
(Variación porcentual con respecto al mismo mes del año anterior)**

Año	Mes	Primario ^{1/}	Industria	Comercio	Transporte	Servicios ^{2/}	Total
2015	FEB.	-2,7	3,3	4,8	-4,3	7,7	4,8
	MAR.	-8,2	5,3	-2,2	-2,0	7,9	2,0
	ABR.	0,6	8,4	2,7	-2,1	11,6	6,6
	MAY.	-2,6	9,6	1,5	-6,1	5,3	3,0
	JUN.	2,2	7,4	1,3	-3,9	5,4	3,4
	JUL.	6,3	4,5	2,9	-5,0	10,9	6,7
	AGO.	7,0	3,4	0,5	2,7	5,2	3,6
	SET.	9,9	4,5	-1,2	-1,6	-2,1	-0,3
	OCT.	10,1	4,5	-0,3	-3,6	2,3	2,0
	NOV.	6,7	5,6	-0,7	-3,2	2,7	1,9
	DIC.	10,9	7,8	-6,3	-1,3	5,9	2,0
	2016	ENE.	13,0	7,2	-6,0	2,4	9,0
FEB. ^{3/}		14,0	3,3	-8,5	3,6	6,9	1,8

Nota: La información corresponde al primer día de cada mes.

1/ Conformada por las subramas agricultura, pesca y minería.

2/ Conformada por las subramas servicios prestados a empresas, restaurantes y hoteles, establecimientos financieros, enseñanza, servicios sociales y comunales; y electricidad, gas y agua.

3/ Preliminar.

Fuente: MTPE – Encuesta Nacional de Variación Mensual del Empleo (ENVME).

Elaboración: BCRP. Sucursal Iquitos. Departamento de Estudios Económicos.

Anexo Nº 08

SAN MARTÍN: EXPORTACIONES FOB POR GRUPO DE PRODUCTOS
(Millones US\$)

	2015												2016		
	Feb.	Mar.	Abr.	May.	Jun.	Jul.	Ago.	Set.	Oct.	Nov.	Dic.	Ene.-Dic.	Ene.	Feb.	
1. Productos tradicionales	0,6	0,4	0,5	2,9	3,9	2,3	4,3	11,1	6,8	7,1	3,9	44,9	1,1	1,2	1. Productos tradicionales
- Algodón	0,0	0,0	0,0	0,0	0,0	0,0	0,0	0,0	0,0	0,0	0,0	0,0	0,0	0,0	- Algodón
- Café verde en grano seco	0,6	0,4	0,5	2,9	3,9	2,3	4,3	11,1	6,8	7,1	3,9	44,9	1,1	1,2	- Café verde en grano seco
2. Productos no tradicionales	2,8	4,5	4,5	9,0	13,0	16,4	11,1	12,3	11,4	7,4	10,0	112,4	9,1	5,1	2. Productos no tradicionales
- Forestales	0,1	0,0	0,0	0,0	0,0	0,0	0,0	0,0	0,0	0,0	0,3	0,4	0,0	0,2	- Forestales
* Madera aserrada	0,1	0,0	0,0	0,0	0,0	0,0	0,0	0,0	0,0	0,0	0,0	0,1	0,0	0,0	* Madera aserrada
* Tablillas y Frisos	0,0	0,0	0,0	0,0	0,0	0,0	0,0	0,0	0,0	0,0	0,0	0,0	0,0	0,0	* Tablillas y Frisos
* Machihembrado	0,0	0,0	0,0	0,0	0,0	0,0	0,0	0,0	0,0	0,0	0,2	0,2	0,0	0,2	* Machihembrado
* Otros acabados	0,0	0,0	0,0	0,0	0,0	0,0	0,0	0,0	0,0	0,0	0,0	0,0	0,0	0,0	* Otros acabados
- Pesqueros	0,0	0,0	0,0	0,0	0,0	0,0	0,0	0,0	0,0	0,0	0,0	0,0	0,0	0,0	- Pesqueros
* Paiche salado	0,0	0,0	0,0	0,0	0,0	0,0	0,0	0,0	0,0	0,0	0,0	0,0	0,0	0,0	* Paiche salado
- Agroindustriales	2,6	4,4	4,5	8,8	12,7	15,6	11,0	12,0	11,2	7,0	9,7	109,5	9,0	4,6	- Agroindustriales
* Conservas de palmito	0,2	0,4	0,2	0,2	0,2	0,3	0,2	0,2	0,2	0,2	0,1	2,5	0,2	0,2	* Conservas de palmito
* Tabaco negro / rubio	0,0	0,4	0,1	0,0	0,1	0,0	0,3	0,1	0,4	0,6	0,5	3,0	0,0	0,0	* Tabaco negro / rubio
* Manteca y aceite de palma	0,2	0,4	0,4	0,2	0,3	0,3	0,3	0,3	0,8	0,5	0,9	4,8	0,5	0,1	* Manteca y aceite de palma
* Cacao y cáscara de cacao	1,8	2,3	3,0	5,4	9,9	11,6	8,8	10,4	8,7	3,9	6,5	78,6	4,4	3,6	* Cacao y cáscara de cacao
* Aceite de sachá inchi	0,4	0,3	0,6	0,9	0,9	0,9	1,3	0,9	1,2	0,7	0,4	9,7	0,3	0,7	* Aceite de sachá inchi
* Uña de gato	0,0	0,0	0,0	0,0	0,0	0,0	0,0	0,0	0,0	0,0	0,0	0,0	0,0	0,0	* Uña de gato
* Chocolates	0,0	0,0	0,0	0,0	0,0	0,0	0,0	0,0	0,0	0,0	0,0	0,0	0,0	0,0	* Chocolates
* Puros	0,0	0,0	0,0	0,0	0,0	0,0	0,0	0,0	0,0	0,0	0,0	0,2	0,0	0,0	* Puros
* Otros ^{1/}	0,0	0,6	0,2	2,0	1,3	2,5	0,0	0,0	0,0	1,3	1,3	10,6	3,6	0,0	* Otros ^{1/}
- Resto ^{2/}	0,1	0,1	0,0	0,2	0,2	0,8	0,1	0,3	0,2	0,3	0,1	2,5	0,1	0,2	- Resto ^{2/}
TOTAL EXPORTACIONES (1+2)	3,4	5,0	4,9	11,9	16,9	18,8	15,4	23,4	18,1	14,5	14,0	157,3	10,1	6,3	TOTAL EXPORTACIONES (1+2)

1/ Plantas vivas, achiote, maca, semillas de pijuayo, etc.

2/ Manufactura de piedras preciosas, bisutería, material publicitario, objetos de adorno, etc.

Fuente: SUNAT (www.sunat.gob.pe)

Elaboración: BCRP. Sucursal Iquitos. Departamento de Estudios Económicos.



Anexo Nº 09

SAN MARTÍN: EJECUCIÓN DEL PRESUPUESTO DE GASTOS DEL GOBIERNO NACIONAL ^{1/}
(Millones de soles)

	2015												2016		
	Feb.	Mar.	Abr.	May.	Jun.	Jul.	Ago.	Set.	Oct.	Nov.	Dic.	Ene.-Dic.	Ene.	Feb.	
GASTOS NO FINANCIEROS	88,2	61,1	45,7	53,6	69,3	82,7	73,4	65,8	74,6	70,9	182,7	930,0	77,2	59,8	GASTOS NO FINANCIEROS
a. GASTOS CORRIENTES	47,3	55,8	39,2	45,9	56,9	67,7	61,8	50,3	63,3	53,4	109,7	711,5	72,0	51,1	a. GASTOS CORRIENTES
1. Personal y obligaciones	13,9	14,2	14,1	14,4	20,0	16,7	24,0	17,1	18,1	19,3	23,3	207,1	21,2	20,4	1. Personal y obligaciones
2. Pensiones y prestaciones sociales	0,8	0,8	1,3	0,9	0,9	1,6	0,9	0,9	1,5	0,9	1,6	12,8	0,9	0,9	2. Pensiones y prestaciones sociales
3. Bienes y servicios	7,1	10,7	6,8	27,2	10,7	32,8	24,0	9,7	22,8	13,7	29,9	207,7	12,9	10,1	3. Bienes y servicios
4. Otros gastos corrientes	10,3	9,7	15,5	2,9	22,2	11,4	12,4	19,7	17,4	11,4	47,7	181,7	1,5	16,3	5. Otros gastos corrientes
5. Donaciones y transferencias	15,1	20,4	1,4	0,5	3,0	5,1	0,5	2,8	3,5	8,1	7,1	102,1	35,5	3,3	5. Donaciones y transferencias
b. GASTOS DE CAPITAL	40,9	5,3	6,5	7,7	12,4	15,1	11,7	15,5	11,4	17,5	73,0	218,5	5,1	8,8	b. GASTOS DE CAPITAL
1. Adquisición de activos no financieros	32,7	3,3	5,7	6,1	12,1	12,6	11,0	13,2	10,4	16,2	34,9	159,7	0,6	3,5	1. Adquisición de activos no financieros
2. Otros gastos de capital	0,0	1,7	0,1	0,0	0,0	2,1	0,2	0,0	0,0	0,0	26,2	30,4	4,5	3,7	2. Donaciones y transferencias
3. Donaciones y transferencias	8,2	0,3	0,7	1,5	0,3	0,4	0,5	2,3	0,9	1,3	11,9	28,4	0,0	1,7	3. Otros gastos de capital

1/ Información actualizada al 31 de marzo de 2016.

Fuente: Ministerio de Economía y Finanzas.

Elaboración: BCRP Sucursal Iquitos. Departamento de Estudios Económicos.



Anexo Nº 10

SAN MARTÍN: EJECUCIÓN DEL PRESUPUESTO DE GASTOS DEL GOBIERNO REGIONAL ^{1/}
(Millones de soles)

	2015												2016		
	Feb.	Mar.	Abr.	May.	Jun.	Jul.	Ago.	Set.	Oct.	Nov.	Dic.	Ene.-Dic.	Ene.	Feb.	
GASTOS NO FINANCIEROS	56,0	59,8	123,7	51,9	76,8	92,6	135,1	128,4	135,8	181,2	253,5	1349,7	51,2	63,7	GASTOS NO FINANCIEROS
a. GASTOS CORRIENTES	44,6	42,5	51,3	51,1	64,8	61,1	80,5	58,2	60,6	82,5	97,7	737,1	48,8	48,0	a. GASTOS CORRIENTES
1. Personal y obligaciones	34,4	28,8	34,1	34,3	36,6	40,7	36,2	35,8	37,0	38,1	53,6	443,9	40,9	37,3	1. Personal y obligaciones
2. Pensiones y prestaciones sociales	3,6	3,5	3,6	3,6	3,6	4,5	3,5	3,3	3,5	3,9	4,8	45,9	4,7	3,5	2. Pensiones y prestaciones sociales
3. Bienes y servicios	6,6	10,2	13,5	11,7	24,6	15,9	40,5	19,0	20,0	25,4	36,0	226,7	3,1	7,2	3. Bienes y servicios
4. Otros gastos corrientes	0,0	0,0	0,0	1,5	0,0	0,1	0,3	0,1	0,1	15,1	3,3	20,6	0,0	0,0	4. Otros gastos corrientes
b. GASTOS DE CAPITAL	11,4	17,3	72,4	0,8	11,9	31,5	54,6	70,3	75,2	98,8	155,8	612,6	2,5	15,6	b. GASTOS DE CAPITAL
1. Adquisición de activos no financieros	11,4	15,9	72,4	0,8	11,9	31,5	54,6	70,3	75,2	98,8	155,8	611,1	2,5	15,6	1. Adquisición de activos no financieros
2. Donaciones y transferencias	0,0	1,4	0,0	0,0	0,0	0,0	0,0	0,0	0,0	0,0	0,0	1,4	0,0	0,0	2. Donaciones y transferencias
3. Otros gastos de capital	0,0	0,0	0,0	0,0	0,0	0,0	0,0	0,0	0,0	0,0	0,0	0,0	0,0	0,0	3. Otros gastos de capital

^{1/} Información actualizada al 31 de marzo de 2016.

Fuente: Ministerio de Economía y Finanzas.

Elaboración: BCRP Sucursal Iquitos. Departamento de Estudios Económicos.

Anexo Nº 11

SAN MARTÍN: EJECUCIÓN DEL PRESUPUESTO DE GASTOS DE LOS GOBIERNOS LOCALES 1/
(Millones de soles)

	2015												2016		
	Feb.	Mar.	Abr.	May.	Jun.	Jul.	Ago.	Set.	Oct.	Nov.	Dic.	Ene.-Dic.	Ene.	Feb.	
GASTOS NO FINANCIEROS	22,5	47,8	34,6	35,0	37,3	66,8	40,5	43,5	43,9	45,4	118,0	541,8	18,5	27,5	GASTOS NO FINANCIEROS
a. GASTOS CORRIENTES	13,2	19,1	15,3	16,1	16,2	18,6	16,1	16,7	17,0	16,3	29,1	199,5	11,4	15,6	a. GASTOS CORRIENTES
1. Personal y obligaciones	4,0	4,0	3,5	3,3	3,3	4,4	3,3	3,5	3,6	3,4	5,1	44,4	4,0	3,1	1. Personal y obligaciones
2. Pensiones y prestaciones sociales	0,9	1,1	0,9	0,7	1,0	1,6	1,1	1,5	1,8	1,5	1,7	14,0	0,3	0,9	2. Pensiones y prestaciones sociales
3. Bienes y servicios	8,1	13,6	10,4	11,6	10,8	11,4	10,8	10,7	9,8	9,9	19,9	129,4	6,7	11,2	3. Bienes y servicios
4. Donaciones y transferencias	0,1	0,2	0,3	0,1	0,6	1,0	0,6	0,6	1,5	1,1	2,0	8,2	0,0	0,1	4. Donaciones y transferencias
5. Otros gastos corrientes	0,2	0,2	0,3	0,2	0,4	0,3	0,3	0,4	0,3	0,3	0,5	3,5	0,3	0,3	5. Otros gastos corrientes
b. GASTOS DE CAPITAL	9,3	28,7	19,3	19,0	21,1	48,2	24,4	26,7	26,9	29,2	88,9	342,4	7,1	11,9	b. GASTOS DE CAPITAL
1. Adquisición de activos no financieros	9,3	28,7	19,3	19,0	21,1	48,2	24,3	26,8	26,9	29,2	88,8	342,2	7,1	11,9	1. Adquisición de activos no financieros
2. Donaciones y transferencias	0,0	0,0	0,0	0,0	0,0	0,0	0,1	-0,1	0,0	0,0	0,1	0,1	0,0	0,0	2. Donaciones y transferencias
3. Otros gastos de capital	0,0	0,0	0,0	0,0	0,0	0,0	0,0	0,0	0,0	0,0	0,0	0,0	0,0	0,0	3. Otros gastos de capital

1/ Información actualizada al 31 de marzo de 2016.

Fuente: Ministerio de Economía y Finanzas.

Elaboración: BCRP Sucursal Iquitos. Departamento de Estudios Económicos.

Anexo Nº 12

SAN MARTÍN: INVERSIÓN NO FINANCIERA DEL GOBIERNO NACIONAL ^{1/}
(Millones de soles)

FUNCIONES	2015												2016		FUNCIONES
	Feb.	Mar.	Abr.	May.	Jun.	Jul.	Ago.	Set.	Oct.	Nov.	Dic.	Ene.-Dic.	Ene.	Feb.	
AGROPECUARIA	2,1	1,1	2,9	1,7	3,5	2,5	1,0	1,4	1,3	1,5	4,8	24,0	0,3	0,6	AGROPECUARIA
CULTURA Y DEPORTE	0,0	0,0	0,0	0,0	0,0	0,0	0,0	0,0	0,0	0,0	0,0	0,0	0,0	0,0	CULTURA Y DEPORTE
EDUCACIÓN	7,2	1,0	1,6	2,4	2,5	5,6	3,2	2,9	2,8	12,6	21,7	64,0	0,3	2,7	EDUCACIÓN
ENERGÍA	0,4	0,4	0,1	0,1	2,3	0,3	0,2	0,2	1,4	0,2	0,8	7,0	0,0	0,1	ENERGÍA
INDUSTRIA	0,0	0,0	0,0	0,0	0,0	0,0	0,1	0,0	0,0	0,0	2,7	2,8	0,0	0,0	INDUSTRIA
JUSTICIA	0,0	0,0	0,0	0,0	1,4	0,1	0,2	0,0	0,0	0,1	0,3	2,2	0,0	0,0	JUSTICIA
AMBIENTE	0,2	0,1	0,1	0,1	0,0	0,1	0,0	0,0	0,0	0,1	0,1	0,9	0,0	0,0	AMBIENTE
ORDEN PUBLICO Y SEGURIDAD	0,1	0,0	0,0	0,0	0,1	0,2	0,0	0,0	0,0	0,1	0,3	1,0	0,0	0,0	ORDEN PUBLICO Y SEGURIDAD
PESCA	0,0	0,0	0,0	0,0	0,0	0,0	0,0	0,0	0,0	0,0	0,0	0,0	0,0	0,0	PESCA
PLANEAMIENTO, GESTION Y RESERVA	0,3	0,0	0,0	0,0	0,0	0,0	0,1	0,1	0,0	0,1	0,7	1,4	0,0	0,0	PLANEAMIENTO, GESTION Y RESERVA
PROTECCION SOCIAL	0,0	0,0	0,0	0,0	0,0	0,0	0,0	0,0	0,0	0,0	0,0	0,0	0,0	0,0	PROTECCION SOCIAL
SANEAMIENTO	0,1	0,1	0,2	0,1	0,1	0,0	0,3	0,1	0,1	0,1	1,2	2,4	0,0	0,0	SANEAMIENTO
TRABAJO	0,0	0,0	0,0	0,0	0,0	0,0	0,0	0,0	0,0	0,0	0,0	0,0	0,0	0,0	TRABAJO
TRANSPORTE	21,8	0,3	0,4	1,5	1,3	3,9	5,8	8,3	4,3	1,3	2,0	51,0	0,0	0,0	TRANSPORTE
TURISMO	0,4	0,2	0,3	0,3	0,0	0,0	0,0	0,0	0,4	0,0	0,3	2,0	0,0	0,0	TURISMO
VIVIENDA Y DESARROLLO URBANO	0,0	0,0	0,0	0,0	0,9	0,0	0,0	0,0	0,0	0,0	0,1	1,0	0,0	0,0	VIVIENDA Y DESARROLLO URBANO
TOTAL INVERSIONES	32,7	3,3	5,7	6,1	12,1	12,6	11,0	13,2	10,4	16,2	34,9	159,7	0,6	3,5	TOTAL INVERSIONES

1/ Información actualizada al 31 de marzo de 2016.

Fuente: Ministerio de Economía y Finanzas.

Elaboración: BCRP. Sucursal Iquitos. Departamento de Estudios Económicos.



Anexo Nº 13

SAN MARTÍN: INVERSIÓN NO FINANCIERA DEL GOBIERNO REGIONAL ^{1/}
(Millones de soles)

FUNCIONES	2015												2016		FUNCIONES
	Feb.	Mar.	Abr.	May.	Jun.	Jul.	Ago.	Set.	Oct.	Nov.	Dic.	Ene.-Dic.	Ene.	Feb.	
AGROPECUARIA	0,5	0,3	0,2	0,6	0,3	0,2	0,2	0,2	0,6	0,4	0,8	5,7	0,1	0,3	AGROPECUARIA
CULTURA Y DEPORTE	0,0	0,0	0,1	0,1	0,0	0,0	0,0	0,0	0,0	0,0	0,0	0,1	0,0	0,0	CULTURA Y DEPORTE
EDUCACIÓN	1,9	3,2	5,3	1,0	1,0	5,2	3,9	1,6	2,5	6,4	11,4	43,3	0,3	0,2	EDUCACIÓN
ENERGÍA	0,0	0,0	0,0	0,0	0,0	0,0	0,0	0,0	0,0	0,0	0,2	0,2	0,0	0,0	ENERGÍA
MEDIO AMBIENTE	0,2	0,4	0,3	0,3	0,5	0,5	0,5	0,3	0,6	0,8	1,8	6,2	0,2	0,4	MEDIO AMBIENTE
MINERÍA	0,0	0,0	0,0	0,0	0,0	0,0	0,0	0,0	0,0	0,0	0,0	0,0	0,0	0,0	MINERÍA
ORDEN PUBLICO Y SEGURIDAD	0,1	0,2	0,2	0,3	0,3	0,2	0,2	2,6	0,4	1,3	0,7	6,3	0,1	0,1	ORDEN PUBLICO Y SEGURIDAD
PESCA	0,0	0,0	0,0	0,0	0,0	0,0	0,0	0,0	0,0	0,0	0,0	0,0	0,0	0,0	PESCA
PLANEAMIENTO, GESTION Y RESERVA	2,9	3,0	7,0	-1,0	2,7	4,0	3,1	2,9	3,5	3,9	17,6	51,0	1,5	2,6	PLANEAMIENTO, GESTION Y RESERVA
PROTECCION SOCIAL	0,0	0,0	0,0	0,0	0,0	0,0	0,0	0,0	0,0	0,0	0,0	0,0	0,0	0,0	PROTECCION SOCIAL
SALUD	4,7	4,7	5,1	7,7	4,3	11,4	11,6	26,3	39,9	55,8	45,9	219,5	0,1	4,2	SALUD
SANEAMIENTO	0,3	2,0	0,7	0,5	0,1	1,7	0,2	0,1	0,3	0,2	0,6	6,6	0,0	0,0	SANEAMIENTO
TRABAJO	0,0	0,0	0,0	0,0	0,0	0,0	0,0	0,0	0,0	0,0	0,0	0,0	0,0	0,0	TRABAJO
TRANSPORTE	0,8	2,1	53,5	-9,0	2,3	8,3	34,7	36,1	27,2	29,9	76,3	269,3	0,2	7,6	TRANSPORTE
COMUNICACIONES	0,0	0,0	0,0	0,0	0,0	0,0	0,1	0,0	0,0	0,0	0,0	0,1	0,0	0,0	COMUNICACIONES
COMERCIO	0,0	0,0	0,0	0,0	0,0	0,1	0,1	0,1	0,2	0,0	0,4	1,0	0,0	0,1	COMERCIO
TURISMO	0,0	0,0	0,0	0,0	0,1	0,0	0,1	0,0	0,0	0,1	0,1	0,4	0,0	0,0	TURISMO
VIVIENDA Y DESARROLLO URBANO	0,0	0,0	0,1	0,3	0,5	0,0	0,0	0,0	0,0	0,0	0,0	1,0	0,0	0,0	VIVIENDA Y DESARROLLO URBANO
TOTAL INVERSIONES	11,4	15,9	72,4	0,8	11,9	31,5	54,6	70,3	75,2	98,8	155,8	611,1	2,5	15,6	TOTAL INVERSIONES

1/ Información actualizada al 31 de marzo de 2016.

Fuente: Ministerio de Economía y Finanzas.

Elaboración: BCRP. Sucursal Iquitos. Departamento de Estudios Económicos.



Anexo Nº 14

SAN MARTÍN: INVERSIÓN NO FINANCIERA DE LOS GOBIERNOS LOCALES ^{1/}
(Millones de soles)

FUNCIONES	2015												2016		FUNCIONES
	Feb.	Mar.	Abr.	May.	Jun.	Jul.	Ago.	Set.	Oct.	Nov.	Dic.	Ene.-Dic.	Ene.	Feb.	
AGROPECUARIA	0,3	0,4	0,5	0,3	0,7	0,5	0,7	0,2	0,2	0,1	1,3	5,2	0,0	0,5	AGROPECUARIA
CULTURA Y DEPORTE	0,2	3,2	-1,2	0,8	0,8	1,5	0,8	0,6	0,8	0,5	1,1	9,2	0,2	0,4	CULTURA Y DEPORTE
COMERCIO	0,0	0,0	0,0	0,1	0,0	0,8	0,1	0,0	0,1	-0,3	0,6	1,4	0,0	0,2	COMERCIO
EDUCACIÓN	0,9	9,6	4,3	6,5	5,1	18,0	5,8	6,9	6,6	8,3	18,1	90,1	0,3	1,1	EDUCACIÓN
ENERGÍA	0,1	0,1	0,1	0,0	0,1	0,1	0,1	0,1	0,1	0,4	0,2	1,5	0,6	-0,2	ENERGÍA
INDUSTRIA	0,0	0,0	0,0	0,0	0,0	0,0	0,0	0,0	0,0	0,0	0,0	0,1	0,0	0,0	INDUSTRIA
AMBIENTE	0,4	0,2	1,1	0,5	0,6	2,4	0,7	0,8	1,4	0,6	1,2	10,0	0,0	0,7	AMBIENTE
ORDEN PUBLICO Y SEGURIDAD	0,2	0,4	0,8	0,8	0,9	1,9	0,6	0,9	1,1	0,4	3,0	10,9	0,3	1,0	ORDEN PUBLICO Y SEGURIDAD
PESCA	0,0	0,0	0,0	0,0	0,0	0,0	0,0	0,0	0,0	0,0	0,0	0,0	0,0	0,0	PESCA
PLANEAMIENTO, GESTION Y RESERVA	0,7	1,7	1,8	1,9	1,4	1,6	1,5	1,2	1,5	0,9	6,3	20,5	3,0	0,8	PLANEAMIENTO, GESTION Y RESERVA
PROTECCION SOCIAL	0,0	0,0	0,1	0,2	0,2	0,2	0,1	0,2	0,2	0,3	0,6	2,2	0,1	0,2	PROTECCION SOCIAL
SALUD	0,1	0,4	0,1	0,1	0,1	0,4	0,2	0,1	0,4	0,5	0,9	3,3	0,1	0,1	SALUD
SANEAMIENTO	1,7	5,5	2,7	2,1	7,7	10,6	9,1	8,8	7,4	8,2	25,6	89,5	1,2	3,3	SANEAMIENTO
TRABAJO	0,0	0,0	0,0	0,0	0,0	0,0	0,0	0,0	0,0	0,0	0,0	0,0	0,0	0,0	TRABAJO
TRANSPORTE	3,7	5,9	7,4	4,3	3,0	9,0	3,9	5,1	5,0	6,2	19,9	73,7	0,9	3,3	TRANSPORTE
COMUNICACIONES	0,0	0,0	0,0	0,0	0,0	0,0	0,0	0,0	0,0	0,0	0,0	0,1	0,0	0,0	COMUNICACIONES
TURISMO	0,1	0,3	0,1	0,4	0,1	0,2	0,1	0,1	0,1	0,2	0,5	2,3	0,0	0,0	TURISMO
VIVIENDA Y DESARROLLO URBANO	0,9	1,0	1,3	0,9	0,5	1,0	0,6	1,9	2,1	2,7	9,4	22,4	0,5	0,5	VIVIENDA Y DESARROLLO URBANO
TOTAL INVERSIONES	9,3	28,7	19,3	19,0	21,1	48,2	24,3	26,8	26,9	29,2	88,8	342,2	7,1	11,9	TOTAL INVERSIONES

1/ Información actualizada al 31 de marzo de 2016.

Fuente: Ministerio de Economía y Finanzas.

Elaboración: BCRP. Sucursal Iquitos. Departamento de Estudios Económicos.



Anexo Nº 15

SAN MARTÍN: DEPÓSITOS POR ENTIDAD
(Saldos en millones de soles)

	2015											2016		
	Feb.	Mar.	Abr.	May.	Jun.	Jul.	Ago.	Set.	Oct.	Nov.	Dic.	Ene.	Feb.	
A. BANCA MÚLTIPLE	367	417	428	448	444	475	423	436	424	431	488	494	481	A. BANCA MÚLTIPLE
B. EMPRESAS FINANCIERAS	4	4	4	4	4	4	4	4	4	5	4	5	5	B. EMPRESAS FINANCIERAS
C. CAJAS MUNICIPALES	128	125	126	129	130	134	141	142	141	141	138	138	132	C. CAJAS MUNICIPALES
D. CAJAS RURALES	1	0	0	1	0	0	0	0	0	0	0	0	0	D. CAJAS RURALES
E. BANCO DE LA NACIÓN	161	194	193	188	193	195	192	187	192	181	192	207	203	E. BANCO DE LA NACIÓN
DEPÓSITOS TOTALES	661	739	751	770	772	809	760	769	762	759	823	844	821	DEPÓSITOS TOTALES

Fuente: Superintendencia de Banca, Seguros y AFP.

Elaboración: BCRP. Sucursal Iquitos. Departamento de Estudios Económicos.

Anexo Nº 16

SAN MARTÍN: CRÉDITO POR ENTIDAD ^{1/}
(Saldos en millones de soles)

	2015											2016		
	Feb.	Mar.	Abr.	May.	Jun.	Jul.	Ago.	Set.	Oct.	Nov.	Dic.	Ene.	Feb.	
A. BANCA MÚLTIPLE	1 413	1 514	1 525	1 530	1 529	1 551	1 502	1 515	1 522	1 531	1 534	1 528	1 540	A. BANCA MÚLTIPLE
B. EMPRESAS FINANCIERAS	179	123	125	127	128	130	131	132	135	138	139	140	142	B. EMPRESAS FINANCIERAS
C. CAJAS MUNICIPALES	344	347	352	354	349	348	347	350	348	349	342	342	345	C. CAJAS MUNICIPALES
D. CAJAS RURALES	4	4	4	4	4	4	4	3	3	4	4	4	4	D. CAJAS RURALES
E. EDPYMES	8	8	7	8	8	7	7	8	8	8	9	9	9	E. EDPYMES
F. BANCO DE LA NACIÓN ^{2/}	109	110	111	113	114	114	116	118	120	121	121	123	124	F. BANCO DE LA NACIÓN ^{2/}
G. AGROBANCO ^{3/}	73	76	80	83	85	87	89	90	93	95	96	97	99	G. AGROBANCO ^{3/}
TOTAL	2 129	2 181	2 203	2 219	2 216	2 241	2 196	2 217	2 229	2 244	2 245	2 242	2 263	TOTAL
Moneda Nacional	1 995	2 036	2 059	2 078	2 071	2 096	2 067	2 094	2 107	2 123	2 127	2 133	2 155	Moneda Nacional
Moneda Extranjera	134	145	144	142	145	145	129	122	122	122	117	110	108	Moneda Extranjera

1/ cifras preliminares.

2/ Solo considera los créditos de consumo e hipotecario.

3/ No considera los créditos a las demás empresas del Sistema Financiero.

Fuente: Superintendencia de Banca, Seguros y AFP.

Elaboración: BCRP. Sucursal Iquitos. Departamento de Estudios Económicos.

Anexo Nº 17

SAN MARTÍN: TASA DE MOROSIDAD ^{1/}
(En porcentaje)

ENTIDADES FINANCIERAS	2015												2016		ENTIDADES FINANCIERAS
	Feb.	Mar.	Abr.	May.	Jun.	Jul.	Ago.	Set.	Oct.	Nov.	Dic.	Ene.	Feb.		
Banca Múltiple	9,9	10,9	10,7	10,3	9,3	9,4	9,3	8,9	8,9	8,6	8,9	9,1	9,7	Banca Múltiple	
Empresas Financieras	7,5	7,7	7,5	7,4	7,1	7,1	7,0	6,0	5,7	5,7	5,2	5,4	5,8	Empresas Financieras	
Cajas Municipales	7,6	7,7	7,8	8,0	7,5	7,6	7,9	8,2	8,3	8,7	7,6	8,2	8,1	Cajas Municipales	
Cajas Rurales de Ahorro y Crédito	10,2	10,0	10,0	10,0	9,5	9,8	11,3	4,4	3,7	3,9	3,9	4,1	4,9	Cajas Rurales de Ahorro y Crédito	
EDPYMEs	5,0	4,6	5,0	5,1	5,2	5,2	5,3	4,9	4,7	4,1	3,8	4,5	4,7	EDPYMEs	
Banco de la Nación ^{2/}	1,0	1,0	1,1	1,1	1,4	1,3	1,4	1,4	1,3	1,3	1,2	1,1	1,1	Banco de la Nación ^{2/}	
Agrobanco ^{3/}	1,7	1,7	1,7	1,5	1,4	1,5	1,4	1,6	2,5	2,4	2,1	2,1	2,1	Agrobanco ^{3/}	
TOTAL	8,5	9,2	9,1	8,9	8,1	8,1	8,2	7,8	7,9	7,7	7,7	7,9	8,4	TOTAL	

1/ Cifras preliminares, calculadas en base a: (créditos vencidos + créditos en cobranza judicial) / colocaciones brutas.

2/ Solo considera los créditos de consumo e hipotecario.

3/ No considera los créditos a las demás empresas del Sistema Financiero.

Fuente: Superintendencia de Banca, Seguros y AFP.

Elaboración: BCRP. Sucursal Iquitos. Departamento de Estudios Económicos.