

BANCO CENTRAL DE RESERVA DEL PERÚ
SUCURSAL IQUITOS



SAN MARTÍN: Síntesis de Actividad Económica
ENERO 2016¹

Departamento de Estudios Económicos

El Banco Central de Reserva del Perú (BCRP) ha considerado presentar un conjunto de indicadores sectoriales de actividad económica con la finalidad de poder realizar el seguimiento del desempeño de la economía departamental. Para el sector real, se ha utilizado el Valor Bruto de Producción a precios del año 2007 para los sectores disponibles. Cabe señalar que a partir de enero 2014, el Instituto Nacional de Estadística (INEI) ha realizado el cambio de año base (de 1994 a 2007) para la construcción del Producto Bruto Interno (PBI) nacional, estando en elaboración la desagregación departamental. En la medida que se publique referida información, el BCRP volvería a elaborar para cada departamento un indicador agregado de actividad económica.

¹ En el presente informe participaron Arnulfo Cumbicus y Mario López.

ÍNDICE

	<i>Página</i>
RESUMEN EJECUTIVO.....	3
I. ACTIVIDAD PRODUCTIVA.....	5
1. Actividad primaria.....	5
1.1. Sector agropecuario.....	5
1.2. Sector pesca.....	6
2. Otros indicadores sectoriales.....	7
2.1 Sector manufactura.....	7
2.2 Despachos de cemento.....	8
2.3 Arribos a los establecimientos de hospedaje.....	9
II. ASPECTOS LABORALES.....	9
1. Empleo.....	9
III. SECTOR EXTERNO.....	10
1. Exportaciones.....	10
IV. CRÉDITO Y DEPÓSITOS.....	11
1. Crédito.....	11
2. Depósitos.....	13
V. EJECUCIÓN DEL PRESUPUESTO DE GASTOS DEL GOBIERNO GENERAL.....	14
1. Gasto corriente no financiero.....	14
2. Inversión pública.....	15
VI. ANEXOS.....	17



RESUMEN EJECUTIVO

Principales hechos de importancia

- En enero, el sector **pesca** creció en 115,6 por ciento; mientras el **agropecuario** registró una disminución de 2,0 por ciento interanual.
- En **otros indicadores de actividad económica** registraron crecimiento interanual, la manufactura (34,3 por ciento), despachos de cemento (16,6 por ciento), crédito de consumo (12,5 por ciento), crédito total (6,4 por ciento), número de arribos de turistas a establecimientos de hospedaje (6,2 por ciento) y empleo en empresas privadas formales de 10 y más trabajadores en Tarapoto (3,7 por ciento). En cambio, se contrajeron la inversión pública (-34,0 por ciento) y el crédito hipotecario (-0,4 por ciento).

Actividad primaria

- El **sector agropecuario** registró una disminución de 2,0 por ciento interanual en enero, explicada por el resultado negativo del sub-sector agrícola.
- El **sector pesca** creció en 115,6 por ciento interanual en enero, debido a la mayor crianza en piscigranjas de las especies paco, boquichico y gamitana.

Otros indicadores de actividad económica

- La **manufactura** registró un expansión de 34,3 por ciento interanual en enero, explicada por el crecimiento de la industria no primaria.
- Los **despachos de cemento** registraron un crecimiento de 16,6 ciento interanual en enero, explicado, en parte, por la recuperación del gasto en obras privadas.
- El **número de arribos de turistas a establecimientos de hospedaje** creció en 6,2 por ciento interanual en enero (dato estimado), debido al mayor flujo de turistas nacionales y extranjeros.
- El **empleo** en empresas privadas formales de 10 y más trabajadores en la ciudad de Tarapoto registró un incremento de 3,7 por ciento interanual en enero.
- El **crédito total** en San Martín se incrementó en 6,4 por ciento interanual en enero, a S/. 2 242 millones; asimismo, los **créditos de consumo** registraron un crecimiento de 12,5 por ciento, mientras el **crédito hipotecario** se contrajo en 0,4 por ciento interanual.
- La **inversión pública** se contrajo en 34,0 por ciento interanual en enero, debido a la menor ejecución de proyectos en el gobierno regional y gobierno nacional. Respecto al avance de proyectos de envergadura, el **gobierno regional** y **gobierno nacional** no ejecutaron proyectos de gran envergadura; en tanto los **gobiernos locales** desembolsaron S/. 1,9 millones en la ampliación de la capacidad operativa del pool de maquinaria pesada de la municipalidad distrital de Caynarachi, en la provincia de Lamas.

Cuadro N° 1
OTROS INDICADORES DE ACTIVIDAD ECONÓMICA
 (Variación % respecto a similar mes del año anterior)

	Ago.15	Set.15	Oct.15	Nov.15	Dic.15	Ene.16
Producción industrial 1/	↑ 15,7	↓ -7,4	↓ -18,5	↑ 5,3	↓ -10,7	↑ 34,3
Despachos de cemento 1/	↑ 12,8	↓ -0,1	↑ 4,7	↑ 11,2	↑ 0,3	↑ 16,6
Arribos a los establecimientos hospedaje	↑ 0,1	↑ 6,9	↑ 6,1	↑ 13,6	↑ 9,9	↑ 6,2
Empleo formal urbano 2/	↑ 3,6	↓ -0,3	↑ 2,0	↑ 1,9	↑ 2,0	↑ 3,7
Crédito total	↑ 6,9	↑ 7,1	↑ 7,5	↑ 7,3	↑ 7,2	↑ 6,4
Crédito de consumo	↑ 11,2	↑ 11,6	↑ 13,1	↑ 12,8	↑ 12,4	↑ 12,5
Crédito hipotecario	↓ -3,5	↓ -3,6	↓ -2,2	↓ -2,7	↓ -1,5	↓ -0,4
Inversión pública 1/	↑ 53,9	↑ 45,7	↑ 81,7	↑ 68,6	↑ 16,5	↓ -34,0

1/ En términos reales.

2/ En empresas de 10 a más trabajadores situadas en la ciudad de Tarapoto.

Fuentes: BCRP - Sucursal Iquitos, SBS, MTPE y MEF.



I. ACTIVIDAD PRODUCTIVA

1. Actividad primaria

1.1. Sector agropecuario

- El sector agropecuario cayó en 2,0 por ciento interanual en enero, debido al resultado negativo del sub-sector agrícola, mientras que el pecuario creció en 3,2 por ciento interanual.

Cuadro N° 2
PRODUCCIÓN DE PRINCIPALES PRODUCTOS AGROPECUARIOS^{1/}
(Toneladas)

Sub-sectores	Estructura Porcentual 2014 ^{2/}	Enero			
		2015	2016	Var. %	Contribución ^{3/}
AGRÍCOLA	87,5			-2,9	-2,5
Orientado a la industria	40,0			-14,6	-4,8
Caña de azúcar	1,1	21 303	19 948	-6,4	-0,1
Palma aceitera	6,3	33 871	31 925	-5,7	-0,6
Maíz amarillo duro	4,9	15 191	12 154	-20,0	-1,9
Cacao	11,5	2 378	1 973	-17,0	-1,9
Café	16,2	284	197	-30,6	-0,4
Orientado al mercado interno	47,5			4,5	2,4
Arroz cáscara	31,5	40 921	45 766	11,8	3,7
Yuca	2,1	8 014	8 245	2,9	0,1
Plátano	9,3	38 647	36 000	-6,8	-0,8
Naranja	0,8	1 021	990	-3,0	0,0
Piña	0,4	1 430	1 280	-10,5	-0,1
Papaya	0,4	1 342	1 451	8,1	0,0
Otros	3,0	16 650	13 287	-12,8	-0,6
PECUARIO	12,5			3,2	0,5
Carne de aves ^{4/}	7,4	2 416	2 618	8,4	0,7
Carne de porcino ^{4/}	0,5	193	186	-3,6	0,0
Carne de vacuno ^{4/}	1,2	483	451	-6,6	-0,1
Huevos	1,7	749	764	2,0	0,0
Leche	1,5	2 596	2 404	-7,4	-0,2
Otros	0,0	5	4	-20,0	0,0
SECTOR AGROPECUARIO	100,0			-2,0	-2,0

1/ Cifras preliminares.

2/ A precios de 2007.

3/ En base a la estructura porcentual de similar periodo de 2015.

4/ Peso neto.

Fuente: MINAGRI-San Martín.

Elaboración: BCRP, Sucursal Iquitos. Departamento de Estudios Económicos.

- El sub-sector agrícola disminuyó en 2,9 por ciento interanual en enero, debido a la menor producción de maíz amarillo duro, cacao, café, plátano y palma aceitera; el caso de maíz se explicó por las menores áreas cosechadas y mal llenado del grano de la mazorca por la altas temperatura y la falta de lluvias; los casos de cacao y café por las altas temperaturas (caída del botón floral y marchitez de las plantas); el caso del plátano por sustitución de cultivos más rentables; y el caso de la palma aceitera por factores climáticos (escasez de lluvias).

- El sub-sector pecuario registró una expansión de 3,2 por ciento interanual en enero, explicada por la mayor producción de carne de aves y huevos.
- En enero de 2016, las siembras crecieron en 13,4 por ciento (1 734 hectáreas más) frente a similar mes de 2015, debido a las lluvias ligeras, que ayudaron a la preparación de los terrenos en seco para el cultivo yuca; y la disponibilidad de agua para sembrar arroz.
- En la campaña 2015-2016, periodo agosto-enero, las siembras registraron un crecimiento de 4,1 por ciento (3 392 hectáreas más) frente a las registradas en similar periodo de la campaña anterior, destacando la mayor variación positiva absoluta del cultivo arroz.

Cuadro N° 3
SUPERFICIE SEMBRADA 1/
(Hectáreas)

	Campaña Agrícola ^{2/}		Variación	
	2014/2015	2015/2016	Absoluta	Porcentual
CULTIVOS TRANSITORIOS	76 785	80 111	3 327	4,3
Arroz cáscara	42 320	50 583	8 263	19,5
Maíz amarillo	28 841	24 119	-4 722	-16,4
Maní	191	137	-54	-28,3
Yuca	3 505	3 762	257	7,3
Frijol grano seco	887	694	-193	-21,8
Frijol chiclayo	561	470	-91	-16,1
Otros	480	346	-134	-27,9
CULTIVOS PERMANENTES	5 276	5 341	65	1,2
Palma aceitera	48	263	215	447,9
Plátano	1 423	1 454	31	2,2
Papaya	109	423	314	288,1
Café	1 107	943	-164	-14,8
Cacao	2 080	1 346	-734	-35,3
Otros	3 696	3 201	-495	-13,4
Total	82 061	85 452	3 392	4,1

1/ Cifras preliminares.

2/ De agosto a enero.

Fuente: Dirección Regional del MINAGRI-San Martín.

Elaboración: BCRP, Sucursal Iquitos. Departamento de Estudios Económicos

1.2. Sector pesca

- La producción interna de pescado registró un crecimiento de 115,6 por ciento interanual en enero, explicado por la mayor crianza de las especies paco, boquichico y gamitana en piscigranjas; y por la abundancia de la especie boquichico en el río Huallaga.

Cuadro N° 4
SECTOR PESCA 1/
(Toneladas)

	Enero		Var. %
	2015	2016	
Producción Interna	77	166	115,6
Fresco	77	166	115,6
Tilapia	64	91	42,2
Gamitana	5	26	420,0
Camaron gigante	2	1	-50,0
Paco	3	37	1 133,3
Paiche	0	0	-
Boquichico	1	8	700,0
Otras especies	2	3	50,0
SECTOR PESCA 1/			115,6

1/ A precios de 2007. Cifras preliminares.

Fuente: Dirección Regional de PRODUCE de San Martín.

Elaboración: BCRP, Sucursal Iquitos. Departamento de Estudios Económicos.

2. Otros indicadores sectoriales

2.1 Sector manufactura

- La manufactura de San Martín registró una expansión de 34,3 por ciento interanual en enero, impulsada por el crecimiento de la industria no primaria.
- La industria primaria no registró indicador alguno, al igual que enero del año anterior, debido a la ausencia de producción de biodiesel.
- La industria no primaria registró una expansión de 34,3 por ciento interanual en enero, explicada por la mayor producción de aceite y manteca, cemento, chocolates y jabón. Sin embargo, dicho resultado fue parcialmente contrarrestado por la menor producción de bebidas gaseosas; ladrillos, bloques y adoquines; madera aserrada y; queso y mantequilla.

Cuadro N° 5
SECTOR MANUFACTURA 1/
(Var. % real respecto a similar periodo del año anterior)

Ramas de actividad	Estructura % 2014 2/	Enero	
		Var. %	Contribución3/
MANUFACTURA PRIMARIA	1,0	-	-
Biodiesel	1,0	-	-
MANUFACTURA NO PRIMARIA	99,0	34,3	
Aceite y manteca	54,5	62,9	31,5
Queso y mantequillas	3,6	-2,9	-0,1
Chocolates	0,2	568,1	1,2
Bebidas gaseosas	2,4	-50,2	-3,2
Madera aserrada	2,5	-13,6	-0,2
Jabón	3,5	17,6	0,9
Ladrillos, bloques y adoquines	1,3	-46,5	-0,6
Cemento	31,0	15,0	4,8
SECTOR MANUFACTURA	100,0	34,3	34,3

1/ Cifras preliminares.

2/ A precios de 2007.

3/ En base a la estructura porcentual de similar periodo de 2015.

Fuente: Dirección Regional de la Producción-San Martín y Empresas.

Elaboración: BCRP, Sucursal Iquitos. Departamento de Estudios Económicos.

Gráfico N° 1

MANUFACTURA NO PRIMARIA

(Var. % real respecto a similar periodo del año anterior)

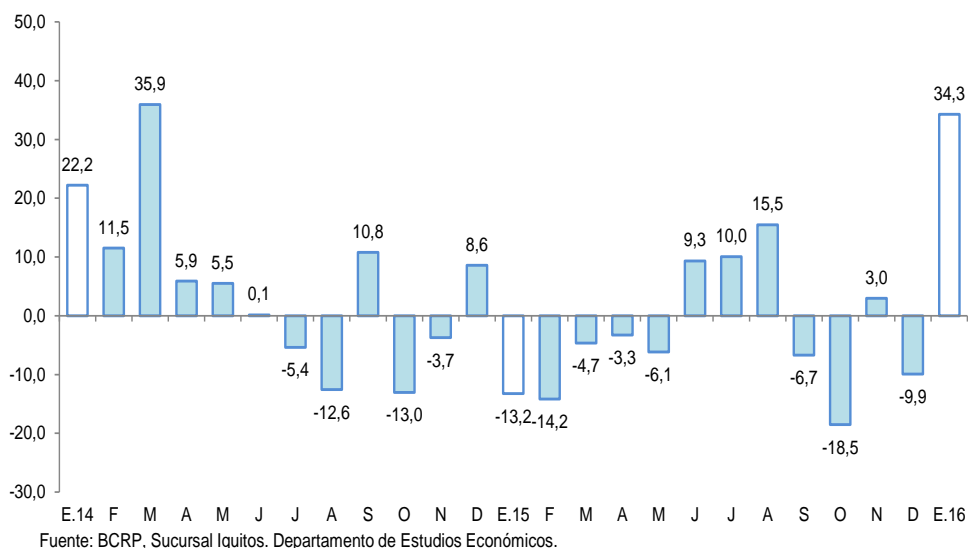

2.2 Despachos de cemento

- Los despachos de cemento crecieron en 16,6 por ciento interanual en enero, debido en parte a la recuperación del gasto en obras privadas; mientras que el gasto en obras públicas registró un indicador negativo, por menor inversión del gobierno regional y nacional.

Gráfico N° 2

DESPACHOS DE CEMENTO

(Var. % respecto a similar periodo del año anterior)

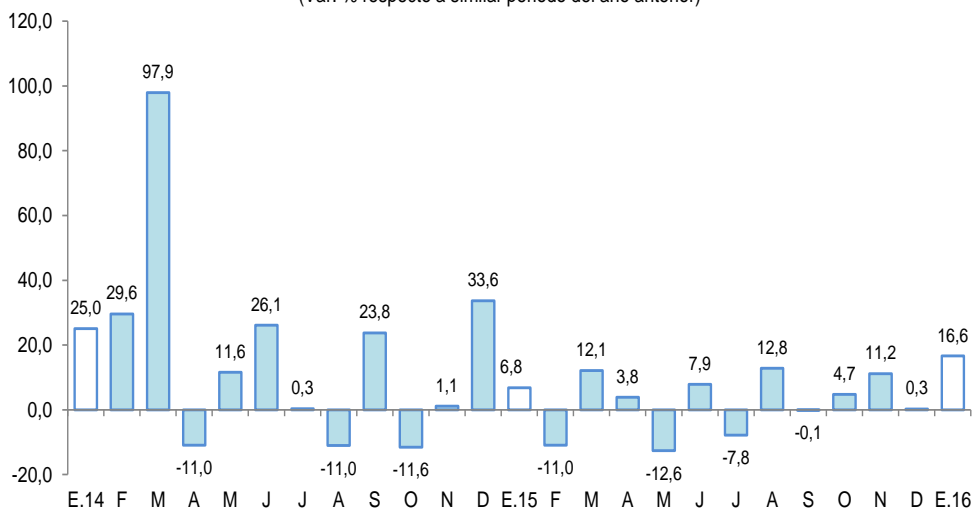

2.3 Arribos a los establecimientos de hospedaje

- El número de arribos de turistas a los establecimientos de hospedaje aumentó en 6,2 por ciento respecto a similar mes del año anterior (dato estimado), debido al mayor flujo de turistas nacionales y extranjeros. El turismo interno registró un incremento de 6,1 por ciento; en tanto que, el receptivo (turistas extranjeros) creció en 8,5 por ciento.

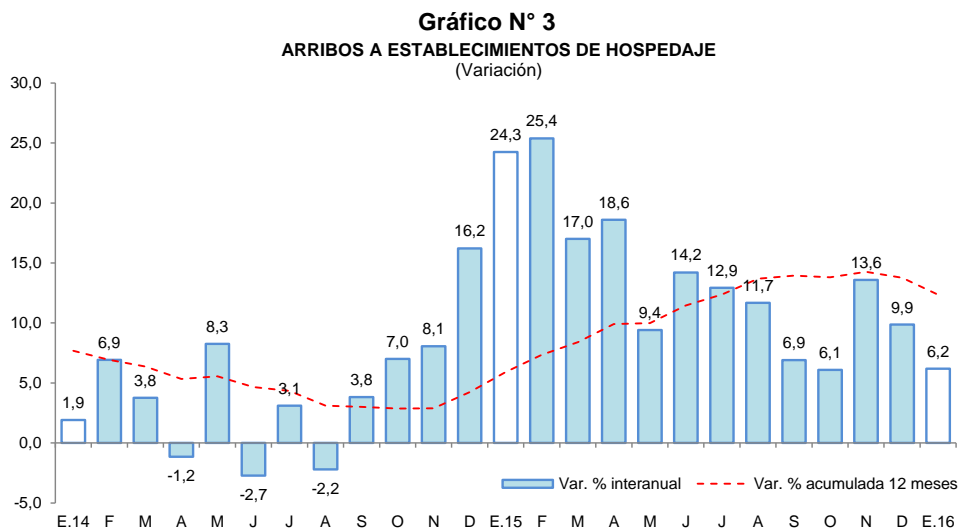

II. ASPECTOS LABORALES

1. Empleo

- El empleo en empresas privadas formales de 10 y más trabajadores en Tarapoto registró un crecimiento de 3,7 por ciento interanual en enero, explicado por el mayor requerimiento de trabajadores en cuatro de las cinco ramas de actividad, en particular la rama primaria (13,0 por ciento) y servicios (9,0 por ciento). En cambio, solo la rama comercio registró menor requerimiento de trabajadores.

Cuadro N° 6
CIUDAD DE TARAPOTO: ÍNDICE MENSUAL DE EMPLEO EN
EMPRESAS PRIVADAS FORMALES DE
10 A MÁS TRABAJADORES, POR RAMA DE ACTIVIDAD^{1/}
(Octubre 2010=100)

Rama de Actividad	Enero		
	2015	2016	Var. %
Primaria ^{2/}	113,2	127,8	13,0
Manufactura	70,3	75,3	7,2
Comercio	147,6	138,7	-6,0
Transporte y Comunicaciones	144,2	147,6	2,4
Servicios ^{3/}	108,6	118,3	9,0
Total	117,9	122,3	3,7

Nota: La información corresponde al primer día de cada mes.

^{1/} Cifras preliminares.

^{2/} Conformada por las subramas agricultura, pesca e hidrocarburos.

^{3/} Conformada por las subramas servicios prestados a empresas, restaurantes y hoteles, establecimientos financieros, enseñanza, servicios sociales y comunales; y electricidad, gas y agua.

Fuente: M TPE – Encuesta Nacional de Variación Mensual del Empleo (ENVME).

Elaboración: BCRP, Sucursal Iquitos. Departamento de Estudios Económicos.

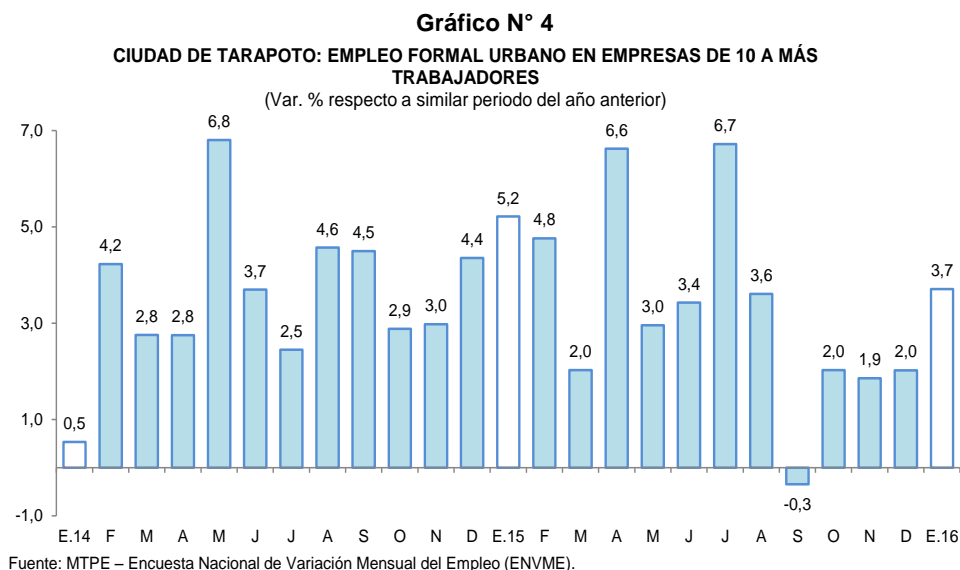

III. SECTOR EXTERNO

1. Exportaciones

- Las exportaciones (US\$ 10,1 millones) se contrajeron en 9,4 por ciento interanual en enero, debido a los menores volúmenes exportados de cacao, café y conservas de palmito.

Cuadro N° 7
EXPORTACIONES POR GRUPO DE PRODUCTOS ^{1/}
 (Valor FOB en millones de US\$)

Tipo	Estructura % 2015	Enero		
		2015	2016	Var. %
PRODUCTOS TRADICIONALES	28,5	1,1	1,1	0,0
Algodón	0,0	0,0	0,0	-
Café	28,5	1,1	1,1	0,0
PRODUCTOS NO TRADICIONALES	71,5	10,1	9,1	-9,7
Agropecuarios	69,6	10,0	9,0	-10,3
Pesqueros	0,0	0,0	0,0	-
Maderas	0,3	0,0	0,0	-
Otros no tradicionales	1,6	0,0	0,1	0,0
TOTAL EXPORTACIONES	100,0	11,2	10,1	-9,4

^{1/} Cifras preliminares.

Fuente: SUNAT.

Elaboración: BCRP, Sucursal Iquitos. Departamento de Estudios Económicos.

- Las exportaciones de productos tradicionales no registraron variación alguna frente a enero de 2015, debido a que los mayores precios de exportación del café fueron compensados exactamente por sus menores volúmenes de exportación.
- Las exportaciones de productos no tradicionales registraron una disminución de 9,7 por ciento interanual en enero, explicada por las menores ventas de productos agropecuarios, como aceite vegetal, cacao en grano y conservas de palmito.

- En enero de 2016, los principales mercados de destino de las exportaciones fueron Colombia, Bélgica y Estados Unidos; el primero de ellos adquirió el 36,5 por ciento del valor de los productos, Bélgica el 15,3 por ciento y Estados Unidos el 13,9 por ciento.

IV. CRÉDITO Y DEPÓSITOS

1. Crédito

- El crédito registró un incremento de 6,4 por ciento interanual en enero. En la banca múltiple, que canaliza el 68,1 por ciento del total, el crédito se incrementó en 8,8 por ciento interanual; mientras que, en las instituciones no bancarias disminuyó en 5,6 por ciento. Al finalizar el mes, el crédito acumuló un saldo de S/ 2 242 millones, de los cuales, el 95,1 por ciento se encuentra colocado en moneda nacional, es decir, S/ 2 133 millones.
- El ratio crédito/depósitos pasó de 3,10 en enero del año anterior a 2,66 en enero de 2016, es decir, cayó en 0,44 puntos porcentuales. Además, un ratio mayor que la unidad, indica que San Martín es un demandante neto de crédito.

Cuadro N° 8
SAN MARTÍN: SALDO DE CRÉDITOS, NOMINAL SBS

En millones de soles

	Estructura % Ene-16	Enero		Var.% Nominal
		2015	2016	Ene-16 / Ene-15
Banco de la Nación	5,5	108	123	13,7
Agrobanco	4,3	71	97	36,8
Banca Múltiple	68,1	1 405	1 528	8,8
Instituciones No Bancarias	22,1	524	495	-5,6
Financieras	6,3	175	140	-20,0
Cajas Municipales	15,2	338	342	1,2
Cajas Rurales	0,2	4	4	6,2
Edpymes	0,4	7	9	22,0
TOTAL	100,0	2 107	2 242	6,4
Empresas	66,8	1 426	1 497	5,0
Personas	33,2	681	745	9,4
Consumo	25,9	516	580	12,5
Hipotecario	7,4	166	165	-0,4
MN	95,1	1 970	2 133	8,3
ME	4,9	137	110	-20,2
ME (Mill. US\$)		45	32	-29,7

Fuente: SBS y AFP.

Elaboración: BCRP, Sucursal Iquitos. Departamento de Estudios Económicos.

- Según tipo de crédito, destaca el crecimiento en el segmento empresas (5,0 por ciento) y el de consumo (12,5 por ciento).

Gráfico N° 5

SAN MARTÍN: EVOLUCIÓN DEL CRÉDITO
(Var. % respecto a similar mes del año anterior)

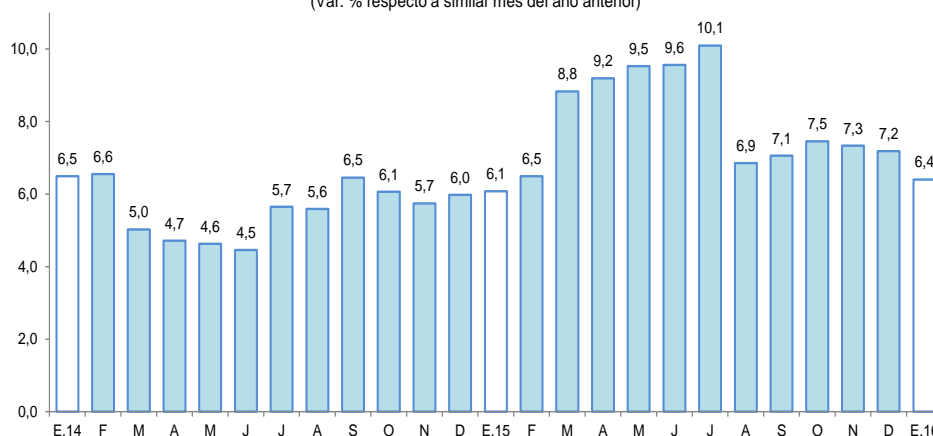

Fuente: SBS y AFP.

- Por tipo de moneda, el crédito en moneda nacional aumentó en 8,3 por ciento; mientras que, en dólares cayó en 20,2 por ciento; con ello, la participación relativa del crédito en moneda nacional se expandió en 1,6 puntos porcentuales.

Gráfico N° 6

SAN MARTÍN: EVOLUCIÓN DEL CRÉDITO POR TIPO DE MONEDA
(Var. % respecto a similar mes del año anterior)

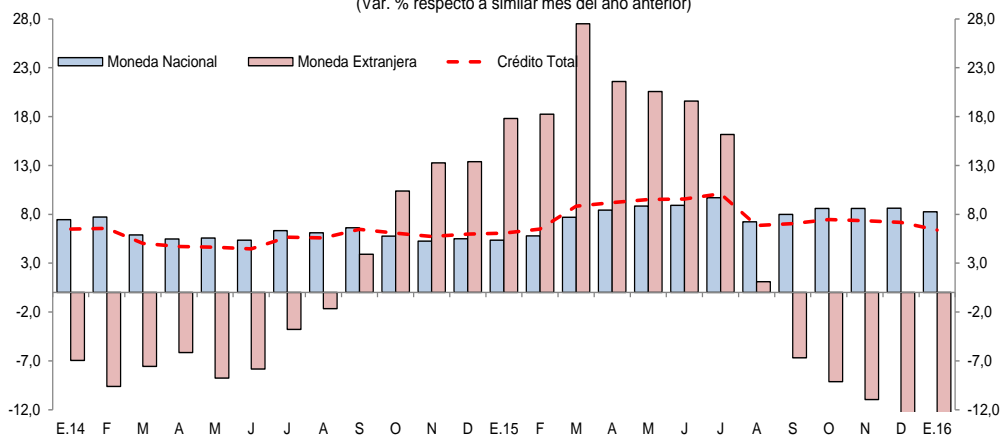

Fuente: SBS y AFP.

- La mayor participación relativa en el total de los créditos, la tiene el Banco Continental (21,3 por ciento), Banco de Crédito (20,5 por ciento), Banco Scotiabank (10,1 por ciento), CMAC de Piura (9,6 por ciento) y Banco Interbank (7,9 por ciento); que en conjunto intermediaron el 69,4 por ciento del total.
- La tasa de morosidad en enero de 2016 fue de 7,9 por ciento, es decir, 0,6 puntos porcentuales menos respecto a enero del año anterior. La tasa de morosidad en las cajas municipales (8,2 por ciento) creció en 0,2 puntos porcentuales; mientras que, en la banca múltiple (9,1 por ciento) se redujo en 0,6 puntos porcentuales interanual.



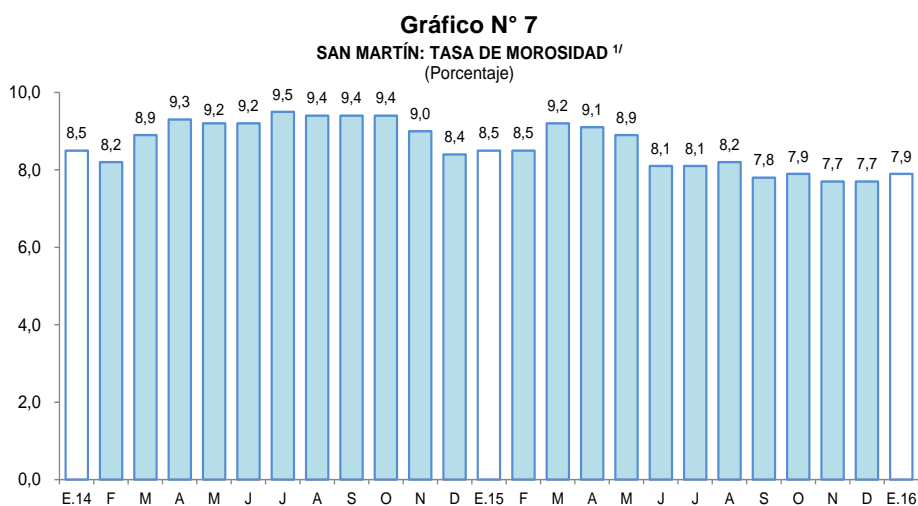

^{1/} preliminar, calculado en base a: (créditos vencidos + créditos en cobranza judicial) / colocaciones brutas.
Fuente: SBS y AFP.

2. Depósitos

- Los depósitos aumentaron en 24,1 por ciento interanual en enero, a S/ 844 millones, debido al incremento de los depósitos de ahorro (27,6 por ciento), a la vista (23,4 por ciento), y a plazo (15,8 por ciento). La expansión se registró en los depósitos en moneda extranjera (26,7 por ciento) y en moneda nacional (23,7 por ciento).

Cuadro N° 9
SAN MARTÍN: SALDO DE DEPÓSITOS, NOMINAL SBS

En millones de soles

	Estructura % Ene-16	Enero		Var.% Nominal Ene-16 / Ene-15
		2015	2016	
Banco de la Nación	24,6	163	207	27,2
Banca Múltiple	58,5	380	494	29,9
Instituciones No Bancarias	16,9	137	143	4,3
Financieras	0,5	4	5	18,3
Cajas Municipales	16,4	133	138	4,2
Cajas Rurales	0,0	1	0	-76,3
TOTAL	100,0	680	844	24,1
Vista	31,9	218	269	23,4
Ahorro	50,6	334	427	27,6
A plazo	17,6	128	148	15,8
MN	86,3	589	729	23,7
ME	13,7	91	115	26,7
ME (Mill. US\$)		30	33	11,6

Fuente: SBS y AFP.

Elaboración: BCRP, Sucursal Iquitos. Departamento de Estudios Económicos.

Gráfico N° 8
SAN MARTÍN: EVOLUCIÓN DE LOS DEPÓSITOS
 (Var. % respecto a similar mes del año anterior)

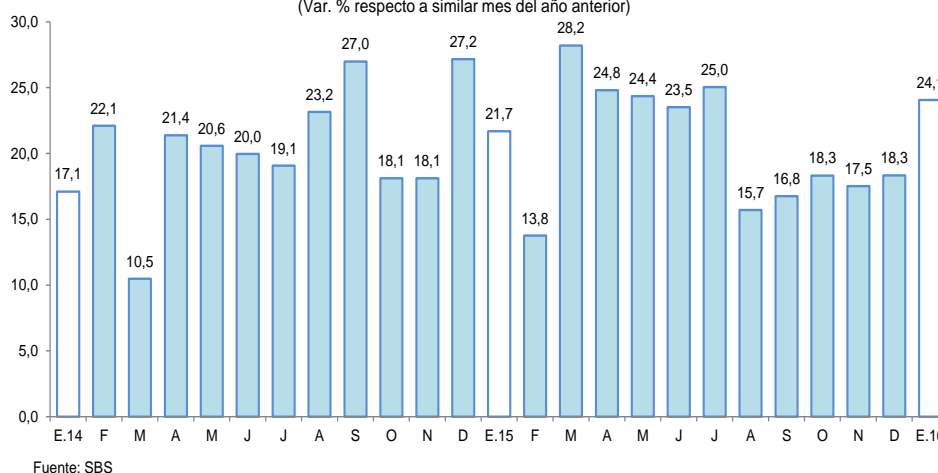

- Las captaciones de la banca múltiple aumentaron en 29,9 por ciento; asimismo, en las instituciones no bancarias crecieron 4,3 por ciento, por mayores saldos de las CMAC’s de Piura y Huancayo. La banca múltiple alcanzó una participación de 58,5 por ciento; las instituciones no bancarias el 16,9 por ciento; y el Banco de la Nación tiene el 24,6 por ciento.
- La mayor participación en los depósitos la tienen el Banco de la Nación (24,6 por ciento), Banco Continental (22,5 por ciento), el Banco de Crédito (22,0 por ciento), CMAC de Piura (13,5 por ciento) y Banco Scotiabank (7,1 por ciento); que en conjunto captan el 89,7 por ciento del total.
- La dolarización de la liquidez fue de 13,7 por ciento, es decir, mayor en 0,3 puntos porcentuales a la tasa registrada en enero del año anterior. El incremento de la liquidez en moneda nacional fue impulsado por los mayores depósitos de ahorro, a la vista, y a plazo; y el de moneda extranjera también se explicó por el incremento de los tres tipos de depósitos.

Gráfico N° 9
SAN MARTÍN: EVOLUCIÓN DE LOS DEPÓSITOS POR TIPO DE MONEDA
 (Var. % respecto a similar mes del año anterior)

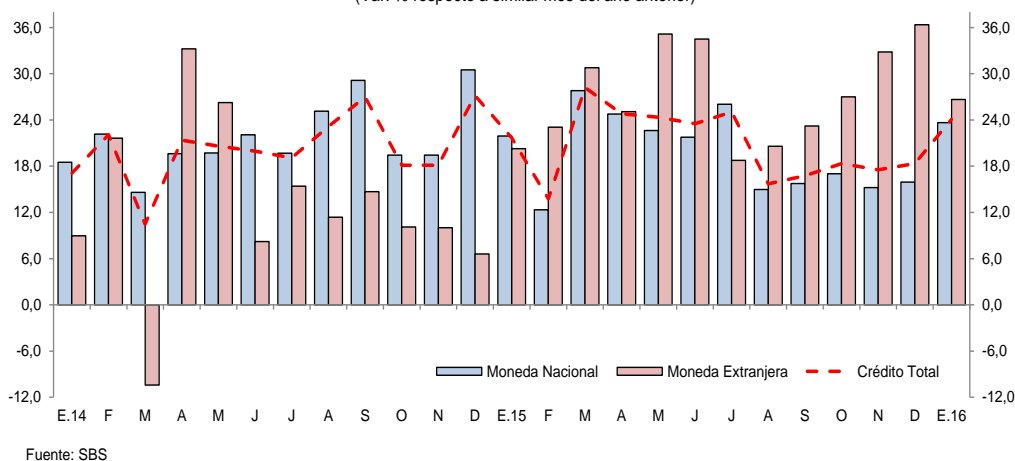

V. EJECUCIÓN DEL PRESUPUESTO DE GASTOS DEL GOBIERNO GENERAL

1. Gasto corriente no financiero

- El gasto corriente no financiero avanzó en 16,8 por ciento interanual en enero de 2016, impulsado por los mayores gastos de los tres niveles de gobierno, en particular gobiernos locales (91,4 por ciento); el caso de los gobiernos locales, se explicó por el incremento

generalizado en todas las cuentas de gasto; el caso del gobierno nacional se asoció al aumento de las remuneraciones, otros gastos corrientes, pensiones y, bienes y servicios; y el caso del gobierno nacional se vinculó al mayor gasto en remuneraciones.

Cuadro N° 10
GASTO CORRIENTE NO FINANCIERO ^{1/}
(Millones de soles)

	Enero		Var. % real
	2015	2016	
Gobierno nacional	60,4	72,0	14,2
Gobierno regional	42,3	48,8	10,3
Gobiernos locales	5,8	11,4	91,4
Total	108,5	132,2	16,8

1/ Información actualizada al 29 de febrero de 2016.

Fuente: Ministerio de Economía y Finanzas.

Elaboración: BCRP, Sucursal Iquitos. Departamento de Estudios Económicos.

2. Inversión pública

- La inversión pública registró una disminución de 34,0 por ciento interanual en enero, explicada por la menor ejecución de proyectos en el gobierno regional y nacional; mientras la inversión de los gobiernos locales se expandió en 9,3 veces la registrada en enero de 2015.
- La inversión ejecutada en enero de 2016 representó el 1,2 por ciento del presupuesto institucional modificado (PIM); los gobiernos locales avanzaron el 3,4 por ciento, el gobierno regional avanzó el 1,1 por ciento; el gobierno nacional el 0,1 por ciento.

Cuadro N° 11
INVERSIÓN PÚBLICA ^{1/ 2/}
(Millones de soles)

	Enero		Var. % real
	2015	2016	
Gobierno nacional	1,5	0,6	-61,2
Gobierno regional	12,5	2,5	-81,2
Gobiernos locales	0,7	7,1	827,9
Total	14,7	10,1	-34,0

1/ Información actualizada al 29 de febrero de 2016.

2/ Comprende la adquisición de activos no financieros.

Fuente: Ministerio de Economía y Finanzas.

Elaboración: BCRP, Sucursal Iquitos. Departamento de Estudios Económicos.

Gráfico N° 10
INVERSIÓN PÚBLICA

(Var. % real respecto a similar periodo del año anterior)

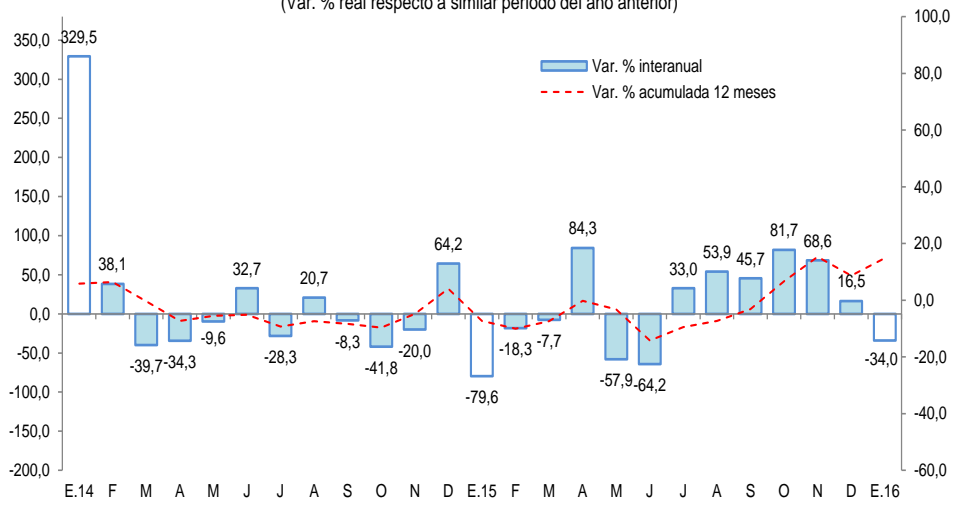

Fuente: MEF

- El **gobierno regional** y **nacional** no ejecutaron proyectos de gran envergadura en enero.
- Los **gobiernos locales** desembolsaron S/. 1,9 millones en la ampliación de la capacidad operativa del pool de maquinaria pesada de la municipalidad distrital de Caynarachi, en la provincia de Lamas.

VI. ANEXOS

BANCO CENTRAL DE RESERVA DEL PERÚ – SUCURSAL IQUITOS

Anexo Nº 01

SAN MARTÍN: PRODUCCIÓN AGROPECUARIA ^{1/}
(T.M.)

	2015												2016		
	Ene.	Feb.	Mar.	Abr.	May.	Jun.	Jul.	Ago.	Set.	Oct.	Nov.	Dic.	Ene.-Dic.		Ene.
TOTAL AGRÍCOLA	181 052	183 252	182 832	182 719	197 581	215 408	197 146	183 711	166 559	170 893	192 791	197 244	2 251 188	173 216	TOTAL AGRÍCOLA
Arroz cáscara	40 921	44 708	44 402	56 858	61 330	68 335	62 568	51 772	47 783	54 617	63 592	79 267	676 153	45 766	Arroz cáscara
Plátano	38 647	35 963	38 326	36 163	39 852	39 586	40 495	39 818	38 221	38 747	41 718	37 436	464 972	36 000	Plátano
Yuca	8 014	8 147	7 328	8 948	8 150	8 240	9 132	8 103	8 571	9 400	10 651	8 530	103 214	8 245	Yuca
Naranja	1 021	2 185	2 232	1 970	2 396	2 790	3 841	3 567	1 752	1 350	1 061	1 095	25 260	990	Naranja
Papaya	1 342	1 848	1 700	1 435	1 515	1 497	1 573	1 747	1 883	2 280	1 785	1 489	20 094	1 451	Papaya
Piña	1 430	1 135	1 348	1 014	662	832	216	203	904	2 560	3 631	3 769	17 704	1 280	Piña
Cocotero	1 032	1 079	1 651	689	662	717	690	666	605	716	751	683	9 941	643	Cocotero
Tomate	147	157	127	114	132	97	105	143	70	200	127	258	1 677	105	Tomate
Pijuayo	3 422	3 704	3 655	0	0	0	0	0	0	10	0	7	10 798	3 329	Pijuayo
Caña de azúcar	21 303	21 017	20 922	19 263	19 646	30 627	18 753	19 853	19 361	19 512	18 741	19 053	248 051	19 948	Caña de azúcar
Maíz amarillo duro	15 191	16 789	12 722	4 746	7 058	16 299	19 185	15 637	6 797	3 021	2 557	3 520	123 522	12 154	Maíz amarillo duro
Palma aceitera	33 871	25 458	27 375	27 845	28 244	27 564	31 140	31 189	32 788	30 061	39 958	34 026	369 519	31 925	Palma aceitera
Cacao	2 378	2 620	2 677	2 880	3 233	3 556	3 154	3 305	2 923	3 281	3 511	3 801	37 319	1 973	Cacao
Café	284	2 283	5 688	14 565	19 301	11 402	2 949	1 294	404	163	2	31	58 366	197	Café
Sacha inchi	76	82	127	94	109	137	144	136	147	110	86	101	1 349	80	Sacha inchi
Otros agrícolas															Otros agrícolas
Stevia	112	50	50	65	130	152	160	170	200	180	180	190	1 639	0	Stevia
Algodón	0	0	0	0	0	0	0	168	132	33	0	0	333	0	Algodón
Tabaco	140	160	180	120	160	140	0	0	300	140	160	0	1 500	0	Tabaco
Aguaje	1 776	1 892	1 587	761	0	0	0	0	0	490	310	430	7 246	1 569	Aguaje
Caimito	314	490	122	6	0	0	0	0	0	0	0	1	933	250	Caimito
Cocona	118	82	105	46	1 034	43	46	38	63	97	122	133	1 927	171	Cocona
Pacae	4 056	7 362	3 638	773	8	6	3	2	1	398	0	16	16 263	3 800	Pacae
Toronja	9	17	19	4	5	11	9	5	3	1	1	1	85	3	Toronja
Resto agrícola	5 448	6 024	6 851	4 360	3 954	3 377	2 983	5 895	3 651	3 526	3 847	3 407	53 323	3 337	Resto agrícola
TOTAL PECUARIO	6 442	6 463	6 916	6 762	7 346	7 193	7 820	7 305	6 913	6 835	6 922	6 984	83 901	6 427	TOTAL PECUARIO
Carne de ave	2 416	2 271	2 345	2 553	2 886	3 108	3 251	3 086	2 745	2 743	2 806	2 916	33 126	2 618	Carne de ave
Carne de porcino	193	229	235	227	170	196	239	188	233	236	236	226	2 608	186	Carne de porcino
Carne de vacuno	483	494	520	437	483	379	504	491	504	508	513	616	5 932	451	Carne de vacuno
Carne de ovino	5	5	6	6	5	5	5	5	5	5	5	6	63	4	Carne de ovino
Leche	2 596	2 686	2 970	2 641	2 912	2 542	2 771	2 531	2 423	2 316	2 252	2 398	31 038	2 404	Leche
Huevos	749	778	840	898	890	963	1 050	1 004	1 003	1 027	1 110	822	11 134	764	Huevos

1/ Cifras preliminares.

Fuente: Dirección Regional del MINAGRI de San Martín.

Elaboración: BCRP. Sucursal Iquitos. Departamento de Estudios Económicos.



Anexo Nº 02

**SAN MARTÍN: INDICADORES DEL SECTOR PESQUERO
(T.M.)**

	2015												2016		
	Ene.	Feb.	Mar.	Abr.	May.	Jun.	Jul.	Ago.	Set.	Oct.	Nov.	Dic.	Ene.-Dic.	Ene.	
A. INGRESO OTROS DPTOS.	358	368	267	411	553	603	659	778	854	691	784	687	7 013	666	A. INGRESO OTROS DPTOS.
- Fresco	224	201	167	257	316	347	363	424	472	411	427	390	3 999	358	- Fresco
- Salpreso	5	16	1	5	14	13	13	21	21	23	17	9	158	16	- Salpreso
- Seco-salado	129	151	99	149	223	243	283	333	361	257	341	288	2 857	292	- Seco-salado
B. PRODUCCIÓN INTERNA	77	106	82	85	122	104	127	113	140	162	153	169	1 440	166	B. PRODUCCIÓN INTERNA
- Acuicultura	76	104	80	83	120	102	124	109	135	155	139	154	1 381	156	- Acuicultura
- Extracción río Huallaga	1	2	2	2	2	2	3	4	5	7	14	15	59	10	- Extracción río Huallaga
TOTAL DESEMBARQUE (A+B)	435	474	349	496	675	707	786	891	994	853	937	856	8 453	832	TOTAL DESEMBARQUE (A+B)

Fuente: Dirección Regional de la Producción de San Martín.

Elaboración: BCRP. Sucursal Iquitos. Departamento de Estudios Económicos.

Anexo Nº 03

SAN MARTÍN: PRODUCCIÓN DE MADERA ROLLIZA
(Metros cúbicos)

	2015												2016		
	Ene.	Feb.	Mar.	Abr.	May.	Jun.	Jul.	Ago.	Set.	Oct.	Nov.	Dic.	Ene.- Dic.		Ene.
Especies de madera															Especies de madera
Alfaro	0	0	0	0	0	0	0	0	0	0	0	0	0	n.d.	Alfaro
Ana caspi	43	0	0	0	4	0	23	28	81	0	8	2	189	n.d.	Ana caspi
Bolaina	280	83	183	129	505	177	30	0	0	0	0	0	1 387	n.d.	Bolaina
Caoba	0	0	0	0	0	0	0	0	0	0	0	0	0	n.d.	Caoba
Capirona	17	0	0	0	326	5	0	0	18	0	0	11	377	n.d.	Capirona
Catahua	0	0	0	0	5	0	0	0	0	0	0	0	5	n.d.	Catahua
Cedro	26	16	0	0	109	0	17	70	34	0	90	39	401	n.d.	Cedro
Cedro (otros)	29	0	0	2	0	61	0	0	38	25	173	0	328	n.d.	Cedro (otros)
Copaiba	0	16	0	0	68	134	124	26	78	26	7	15	494	n.d.	Copaiba
Cumala	9	0	9	37	54	7	44	27	244	0	0	31	462	n.d.	Cumala
Estoraque	0	0	0	0	5	0	0	0	0	0	4	34	43	n.d.	Estoraque
Huangana shiringa	0	0	0	0	22	0	0	0	0	0	0	0	22	n.d.	Huangana shiringa
Huayruro	38	32	0	51	39	16	52	0	159	72	8	39	506	n.d.	Huayruro
Ishpingo	0	0	0	0	0	0	0	0	0	0	0	0	0	n.d.	Ishpingo
Leche caspi	3	0	0	4	44	19	31	1	0	0	0	0	102	n.d.	Leche caspi
Manchinga	26	0	0	9	46	14	41	0	0	71	7	102	316	n.d.	Manchinga
Marupa	7	0	0	14	1	14	22	2	147	0	0	4	211	n.d.	Marupa
Mashonaste	4	11	0	0	8	0	0	15	122	0	0	19	179	n.d.	Mashonaste
Moena	40	0	15	9	55	38	26	22	248	34	52	361	900	n.d.	Moena
Papelilo caspi	42	6	0	77	164	43	47	55	73	54	24	95	680	n.d.	Papelilo caspi
Pashaco	15	0	9	25	66	10	2	0	0	5	0	24	156	n.d.	Pashaco
Pumaquiro	0	0	0	0	0	0	0	0	0	0	0	0	0	n.d.	Pumaquiro
Quina Quina	0	6	3	28	51	25	32	0	7	0	9	89	250	n.d.	Quina Quina
Quinilla	0	7	0	5	49	414	12	5	18	20	3	140	673	n.d.	Quinilla
Tornillo	159	78	137	108	546	93	1 303	2 905	2 053	576	1 661	1 279	10 898	n.d.	Tornillo
Otros	168	51	49	153	699	442	452	114	429	140	91	733	3 521	n.d.	Otros
TOTAL	906	306	405	651	2 866	1 512	2 258	3 270	3 749	1 023	2 137	3 017	22 100	n.d.	TOTAL

Fuente: Oficina Regional de Recursos Naturales de San Martín.

Elaboración: BCRP. Sucursal Iquitos. Departamento de Estudios Económicos.



Anexo Nº 04

SAN MARTÍN: PRODUCCIÓN DE MADERA ASERRADA
(Metros cúbicos)

	2015												2016		
	Ene.	Feb.	Mar.	Abr.	May.	Jun.	Jul.	Ago.	Set.	Oct.	Nov.	Dic.	Ene.-Dic.		Ene.
Especies de madera														Especies de madera	
Alfaro	0	0	0	0	0	0	0	0	0	0	0	0	0	n.d.	Alfaro
Ana caspi	0	9	0	0	2	0	11	13	3	3	7	21	69	n.d.	Ana caspi
Bolaina	55	122	101	142	41	125	50	0	83	142	24	50	935	n.d.	Bolaina
Caoba	0	0	0	0	0	0	0	0	0	0	0	0	0	n.d.	Caoba
Capirona	0	11	0	0	0	22	0	18	9	24	0	50	134	n.d.	Capirona
Catahua	0	0	4	0	12	0	0	0	0	0	5	0	21	n.d.	Catahua
Cedro	20	5	51	0	7	17	7	1	4	37	25	100	274	n.d.	Cedro
Cedro (otros)	22	9	15	1	0	32	0	0	88	19	47	153	386	n.d.	Cedro (otros)
Copaiba	4	55	45	11	35	89	78	18	5	17	24	5	386	n.d.	Copaiba
Cumala	43	0	55	20	46	5	20	20	73	10	4	40	336	n.d.	Cumala
Estoraque	0	0	0	0	0	0	0	0	0	0	4	8	12	n.d.	Estoraque
Huayruro	8	21	25	23	45	16	31	5	7	48	9	32	270	n.d.	Huayruro
Ishpingo	2	18	0	0	0	0	0	0	0	0	0	0	20	n.d.	Ishpingo
Leche caspi	12	0	0	2	18	10	11	5	4	0	6	0	68	n.d.	Leche caspi
Manchinga	0	0	0	6	2	24	33	2	26	67	27	31	218	n.d.	Manchinga
Marupa	3	0	0	5	0	8	7	3	9	6	8	14	63	n.d.	Marupa
Mashonaste	5	13	0	0	0	0	0	4	10	4	0	12	48	n.d.	Mashonaste
Moena	10	2	23	12	15	10	18	14	15	43	43	99	304	n.d.	Moena
Papelillo caspi	26	21	10	30	57	52	22	26	44	44	38	53	423	n.d.	Papelillo caspi
Pashaco	2	0	16	23	41	16	0	4	12	4	2	9	129	n.d.	Pashaco
Pumaquiro	4	0	0	0	0	0	0	0	0	0	0	0	4	n.d.	Pumaquiro
Quina quina	2	3	1	8	17	11	33	0	4	0	6	12	97	n.d.	Quina quina
Quinilla	0	3	0	3	17	11	3	12	8	17	4	5	83	n.d.	Quinilla
Rifari	1	0	0	10	9	4	0	14	6	33	14	1	92	n.d.	Rifari
Riñón de huangana	0	0	0	0	0	0	0	0	0	0	0	0	0	n.d.	Riñón de huangana
Tornillo	163	149	311	141	68	28	69	238	347	359	466	203	2 542	n.d.	Tornillo
Zapote	0	0	0	0	7	0	0	0	0	4	4	0	15	n.d.	Zapote
Otros	139	56	147	81	172	201	242	169	204	88	108	169	1 776	n.d.	Otros
TOTAL	521	497	804	518	611	681	635	566	961	969	875	1 067	8 705	n.d.	TOTAL

Fuente: Oficina Regional de Recursos Naturales de San Martín.

Elaboración: BCRP. Sucursal Iquitos. Departamento de Estudios Económicos.



Anexo Nº 05

SAN MARTIN: PRODUCCIÓN MANUFACTURERA ^{1/}
(Índice de volumen físico: 2007=100)

C I I U	2015													2016		C I I U
	Ene.	Feb.	Mar.	Abr.	May.	Jun.	Jul.	Ago.	Set.	Oct.	Nov.	Dic.	Ene.-Dic.	Ene.		
MANUFACTURA PRIMARIA	0,0	0,0	0,0	0,0	0,0	48,5	0,0	0,0	0,0	0,0	52,6	0,0	8,4	0,0	MANUFACTURA PRIMARIA	
2320 - Biodiesel	0,0	0,0	0,0	0,0	0,0	48,5	0,0	0,0	0,0	0,0	52,6	0,0	8,4	0,0	2320 - Biodiesel	
MANUFACTURA NO PRIMARIA	133,0	118,9	133,6	121,1	133,0	133,4	139,9	139,1	145,3	122,4	163,0	142,8	135,4	178,5	MANUFACTURA NO PRIMARIA	
1514 - Aceite y manteca	135,9	123,9	144,4	135,8	152,7	154,2	163,7	147,7	156,2	100,8	178,2	153,9	145,6	221,3	1514 - Aceite y manteca	
1520 - Quesos y mantequillas	93,5	125,0	63,1	71,4	97,3	66,7	100,6	107,6	109,9	121,9	126,9	107,8	99,3	90,8	1520 - Quesos y mantequillas	
1543 - Chocolates	29,0	0,0	15,9	3,1	4,0	15,9	1,1	22,5	2,1	38,9	76,3	101,3	25,8	193,5	1543 - Chocolates	
1554 - Bebidas gaseosas	112,3	67,3	99,2	104,0	97,2	93,1	99,3	96,9	98,7	112,3	99,9	111,6	99,3	55,9	1554 - Bebidas gaseosas	
2010 - Madera aserrada	12,2	11,6	18,8	12,1	14,3	15,9	14,9	13,2	22,5	22,6	20,2	23,4	16,8	10,5	2010 - Madera aserrada	
2411 - Jabón	389,8	334,0	313,2	307,8	315,1	347,9	392,6	306,6	392,6	349,4	464,5	301,2	351,2	458,2	2411 - Jabón	
2695 - Ladrillos, bloques y adoquines	139,3	104,8	120,8	118,8	93,3	115,1	87,9	94,5	69,3	94,7	91,5	78,6	100,7	74,5	2695 - Ladrillos, bloques y adoquines	
2694 - Cemento	206,5	184,3	205,2	166,8	180,2	181,8	179,2	219,2	217,2	230,2	237,2	208,0	201,3	237,5	2694 - Cemento	
TOTAL	123,1	110,1	123,7	112,1	123,2	127,1	129,5	128,7	134,5	113,3	154,8	132,2	126,0	165,3	TOTAL	

1/ cifras preliminares

Fuente: Dirección Regional de la Producción de San Martín - Encuesta a Empresas Industriales.

Elaboración: BCRP. Sucursal Iquitos. Departamento de Estudios Económicos.



Anexo Nº 06

SAN MARTIN: PRODUCCIÓN MANUFACTURERA ^{1/}
(Variación porcentual)

C I I U	2015/2014												2016/2015	C I I U		
	Ene.	Feb.	Mar.	Abr.	May.	Jun.	Jul.	Ago.	Set.	Oct.	Nov.	Dic.	Ene.-Dic.		Ene.	
MANUFACTURA PRIMARIA	-100,0	-100,0	-	-	-	-	-	-	-	-	-	-	-100,0	-51,6	-	MANUFACTURA PRIMARIA
2320 - Biodiesel	-100,0	-100,0	-	-	-	-	-	-	-	-	-	-	-100,0	-51,6	-	2320 - Biodiesel
MANUFACTURA NO PRIMARIA	-13,2	-14,2	-4,7	-3,3	-6,1	9,3	10,0	15,5	-6,7	-18,5	3,0	-9,9	-3,9	34,3	34,3	MANUFACTURA NO PRIMARIA
1514 - Aceite y manteca	-21,7	-17,6	-13,1	-4,4	-7,2	16,0	25,8	34,3	-8,0	-37,2	5,7	-11,5	-5,2	62,9	62,9	1514 - Aceite y manteca
1520 - Quesos y mantequillas	0,2	62,5	-40,3	-25,7	-5,0	-31,7	24,3	10,2	49,3	5,8	9,5	-11,4	1,2	-2,9	-2,9	1520 - Quesos y mantequillas
1543 - Chocolates	-1,8	-100,0	6,2	-69,3	-75,7	-4,5	-93,6	-	-96,9	-	-2,2	792,3	7,9	568,1	568,1	1543 - Chocolates
1554 - Bebidas gaseosas	9,2	-30,2	13,6	12,9	14,9	33,9	17,2	-18,7	-20,4	36,2	2,7	3,4	3,8	-50,2	-50,2	1554 - Bebidas gaseosas
2010 - Madera aserrada	-56,7	-58,2	22,0	-29,8	-33,3	-16,1	-14,0	-49,6	-42,4	-45,5	-27,3	10,2	-33,2	-13,6	-13,6	2010 - Madera aserrada
2411 - Jabón	-2,9	0,4	-13,6	14,9	21,7	66,8	69,4	3,9	46,7	19,8	70,9	7,0	21,4	17,6	17,6	2411 - Jabón
2695 - Ladrillos, bloques y adoquines	21,6	30,9	41,3	23,7	-14,6	-13,8	-45,8	-37,6	-52,6	-13,1	-9,4	-34,3	-14,2	-46,5	-46,5	2695 - Ladrillos, bloques y adoquines
2694 - Cemento	-1,0	-11,1	14,4	-2,5	-8,1	-2,6	-16,1	8,1	-4,1	0,6	-1,2	-9,3	-3,0	15,0	15,0	2694 - Cemento
TOTAL	-20,3	-14,3	-4,7	-3,3	-6,1	12,5	8,7	15,5	-6,7	-18,5	5,6	-10,7	-4,4	34,3	34,3	TOTAL

1/ cifras preliminares

Fuente: Dirección Regional de la Producción de San Martín - Encuesta a Empresas Industriales.

Elaboración: BCRP. Sucursal Iquitos. Departamento de Estudios Económicos.



Anexo Nº 07

**EMPLEO FORMAL URBANO EN EMPRESAS DE 10 Y MÁS TRABAJADORES
EN LA CIUDAD DE TARAPOTO POR SECTORES ECONÓMICOS
(Variación porcentual con respecto al mismo mes del año anterior)**

Año	Mes	Primario ^{1/}	Industria	Comercio	Transporte	Servicios ^{2/}	Total
2015	ENE.	1,4	-7,9	7,7	-0,9	6,7	5,2
	FEB.	-2,7	3,3	4,8	-4,3	7,7	4,8
	MAR.	-8,2	5,3	-2,2	-2,0	7,9	2,0
	ABR.	0,6	8,4	2,7	-2,1	11,6	6,6
	MAY.	-2,6	9,6	1,5	-6,1	5,3	3,0
	JUN.	2,2	7,4	1,3	-3,9	5,4	3,4
	JUL.	6,3	4,5	2,9	-5,0	10,9	6,7
	AGO.	7,0	3,4	0,5	2,7	5,2	3,6
	SET.	9,9	4,5	-1,2	-1,6	-2,1	-0,3
	OCT.	10,1	4,5	-0,3	-3,6	2,3	2,0
	NOV.	6,7	5,6	-0,7	-3,2	2,7	1,9
	DIC.	10,9	7,8	-6,3	-1,3	5,9	2,0
2016	ENE. ^{3/}	13,0	7,2	-6,0	2,4	9,0	3,7

Nota: La información corresponde al primer día de cada mes.

1/ Conformada por las subramas agricultura, pesca y minería.

2/ Conformada por las subramas servicios prestados a empresas, restaurantes y hoteles, establecimientos financieros, enseñanza, servicios sociales y comunales; y electricidad, gas y agua.

3/ Preliminar.

Fuente: MTPE – Encuesta Nacional de Variación Mensual del Empleo (ENVME).

Elaboración: BCRP. Sucursal Iquitos. Departamento de Estudios Económicos.

Anexo Nº 08

SAN MARTÍN: EXPORTACIONES FOB POR GRUPO DE PRODUCTOS
(Millones US\$)

	2015												2016	Ene.	
	Ene.	Feb.	Mar.	Abr.	May.	Jun.	Jul.	Ago.	Set.	Oct.	Nov.	Dic.	Ene.-Dic.		
1. Productos tradicionales	1,1	0,6	0,4	0,5	2,9	3,9	2,3	4,3	11,1	6,8	7,1	3,9	44,9	1,1	1. Productos tradicionales
- Algodón	0,0	0,0	0,0	0,0	0,0	0,0	0,0	0,0	0,0	0,0	0,0	0,0	0,0	0,0	- Algodón
- Café verde en grano seco	1,1	0,6	0,4	0,5	2,9	3,9	2,3	4,3	11,1	6,8	7,1	3,9	44,9	1,1	- Café verde en grano seco
2. Productos no tradicionales	10,1	2,8	4,5	4,5	9,0	13,0	16,4	11,1	12,3	11,4	7,4	10,0	112,4	9,1	2. Productos no tradicionales
- Forestales	0,0	0,1	0,0	0,0	0,0	0,0	0,0	0,0	0,0	0,0	0,0	0,3	0,4	0,0	- Forestales
* Madera aserrada	0,0	0,1	0,0	0,0	0,0	0,0	0,0	0,0	0,0	0,0	0,0	0,0	0,1	0,0	* Madera aserrada
* Tablillas y Frisos	0,0	0,0	0,0	0,0	0,0	0,0	0,0	0,0	0,0	0,0	0,0	0,0	0,0	0,0	* Tablillas y Frisos
* Machihembrado	0,0	0,0	0,0	0,0	0,0	0,0	0,0	0,0	0,0	0,0	0,0	0,2	0,2	0,0	* Machihembrado
* Otros acabados	0,0	0,0	0,0	0,0	0,0	0,0	0,0	0,0	0,0	0,0	0,0	0,0	0,0	0,0	* Otros acabados
- Pesqueros	0,0	0,0	0,0	0,0	0,0	0,0	0,0	0,0	0,0	0,0	0,0	0,0	0,0	0,0	- Pesqueros
* Paiche salado	0,0	0,0	0,0	0,0	0,0	0,0	0,0	0,0	0,0	0,0	0,0	0,0	0,0	0,0	* Paiche salado
- Agroindustriales	10,0	2,6	4,4	4,5	8,8	12,7	15,6	11,0	12,0	11,2	7,0	9,7	109,5	9,0	- Agroindustriales
* Conservas de palmito	0,2	0,2	0,4	0,2	0,2	0,2	0,3	0,2	0,2	0,2	0,2	0,1	2,5	0,2	* Conservas de palmito
* Tabaco negro / rubio	0,4	0,0	0,4	0,1	0,0	0,1	0,0	0,3	0,1	0,4	0,6	0,5	3,0	0,0	* Tabaco negro / rubio
* Manteca y aceite de palma	0,3	0,2	0,4	0,4	0,2	0,3	0,3	0,3	0,3	0,8	0,5	0,9	4,8	0,5	* Manteca y aceite de palma
* Cacao y cáscara de cacao	6,5	1,8	2,3	3,0	5,4	9,9	11,6	8,8	10,4	8,7	3,9	6,5	78,6	4,4	* Cacao y cáscara de cacao
* Aceite de sachá inchi	1,3	0,4	0,3	0,6	0,9	0,9	0,9	1,3	0,9	1,2	0,7	0,4	9,7	0,3	* Aceite de sachá inchi
* Uña de gato	0,0	0,0	0,0	0,0	0,0	0,0	0,0	0,0	0,0	0,0	0,0	0,0	0,0	0,0	* Uña de gato
* Chocolates	0,0	0,0	0,0	0,0	0,0	0,0	0,0	0,0	0,0	0,0	0,0	0,0	0,0	0,0	* Chocolates
* Puros	0,0	0,0	0,0	0,0	0,0	0,0	0,0	0,0	0,0	0,0	0,0	0,0	0,2	0,0	* Puros
* Otros ^{1/}	1,4	0,0	0,6	0,2	2,0	1,3	2,5	0,0	0,0	0,0	1,3	1,3	10,6	3,6	* Otros ^{1/}
- Resto ^{2/}	0,0	0,1	0,1	0,0	0,2	0,2	0,8	0,1	0,3	0,2	0,3	0,1	2,5	0,1	- Resto ^{2/}
TOTAL EXPORTACIONES (1+2)	11,2	3,4	5,0	4,9	11,9	16,9	18,8	15,4	23,4	18,1	14,5	14,0	157,3	10,1	TOTAL EXPORTACIONES (1+2)

1/ Plantas vivas, achiote, maca, semillas de pijuayo, etc.

2/ Manufactura de piedras preciosas, bisutería, material publicitario, objetos de adorno, etc.

Fuente: SUNAT (www.sunat.gob.pe)

Elaboración: BCRP. Sucursal Iquitos. Departamento de Estudios Económicos.



Anexo Nº 09

SAN MARTÍN: EJECUCIÓN DEL PRESUPUESTO DE GASTOS DEL GOBIERNO NACIONAL ^{1/}
(Millones de soles)

	2015													2016		
	Ene.	Feb.	Mar.	Abr.	May.	Jun.	Jul.	Ago.	Set.	Oct.	Nov.	Dic.	Ene.-Dic.	Ene.		
GASTOS NO FINANCIEROS	62,0	88,2	61,1	45,7	53,6	69,3	82,7	73,4	65,8	74,6	70,9	182,7	930,0	77,2	GASTOS NO FINANCIEROS	
a. GASTOS CORRIENTES	60,4	47,3	55,8	39,2	45,9	56,9	67,7	61,8	50,3	63,3	53,4	109,7	711,5	72,0	a. GASTOS CORRIENTES	
1. Personal y obligaciones	11,9	13,9	14,2	14,1	14,4	20,0	16,7	24,0	17,1	18,1	19,3	23,3	207,1	21,2	1. Personal y obligaciones	
2. Pensiones y prestaciones sociales	0,8	0,8	0,8	1,3	0,9	0,9	1,6	0,9	0,9	1,5	0,9	1,6	12,8	0,9	2. Pensiones y prestaciones sociales	
3. Bienes y servicios	12,3	7,1	10,7	6,8	27,2	10,7	32,8	24,0	9,7	22,8	13,7	29,9	207,7	12,9	3. Bienes y servicios	
4. Otros gastos corrientes	0,9	10,3	9,7	15,5	2,9	22,2	11,4	12,4	19,7	17,4	11,4	47,7	181,7	1,5	5. Otros gastos corrientes	
5. Donaciones y transferencias	34,5	15,1	20,4	1,4	0,5	3,0	5,1	0,5	2,8	3,5	8,1	7,1	102,1	35,5	5. Donaciones y transferencias	
b. GASTOS DE CAPITAL	1,6	40,9	5,3	6,5	7,7	12,4	15,1	11,7	15,5	11,4	17,5	73,0	218,5	5,1	b. GASTOS DE CAPITAL	
1. Adquisición de activos no financieros	1,5	32,7	3,3	5,7	6,1	12,1	12,6	11,0	13,2	10,4	16,2	34,9	159,7	0,6	1. Adquisición de activos no financieros	
2. Otros gastos de capital	0,0	0,0	1,7	0,1	0,0	0,0	2,1	0,2	0,0	0,0	0,0	26,2	30,4	4,5	2. Donaciones y transferencias	
3. Donaciones y transferencias	0,1	8,2	0,3	0,7	1,5	0,3	0,4	0,5	2,3	0,9	1,3	11,9	28,4	0,0	3. Otros gastos de capital	

1/ Información actualizada al 29 de febrero de 2016.

Fuente: Ministerio de Economía y Finanzas.

Elaboración: BCRP Sucursal Iquitos. Departamento de Estudios Económicos.

Anexo Nº 10

SAN MARTÍN: EJECUCIÓN DEL PRESUPUESTO DE GASTOS DEL GOBIERNO REGIONAL ^{1/}
(Millones de soles)

	2015												2016		
	Ene.	Feb.	Mar.	Abr.	May.	Jun.	Jul.	Ago.	Set.	Oct.	Nov.	Dic.	Ene.-Dic.	Ene.	
GASTOS NO FINANCIEROS	54,8	56,0	59,8	123,7	51,9	76,8	92,6	135,1	128,4	135,8	181,2	253,5	1349,7	51,2	GASTOS NO FINANCIEROS
a. GASTOS CORRIENTES	42,3	44,6	42,5	51,3	51,1	64,8	61,1	80,5	58,2	60,6	82,5	97,7	737,1	48,8	a. GASTOS CORRIENTES
1. Personal y obligaciones	34,3	34,4	28,8	34,1	34,3	36,6	40,7	36,2	35,8	37,0	38,1	53,6	443,9	40,9	1. Personal y obligaciones
2. Pensiones y prestaciones sociales	4,7	3,6	3,5	3,6	3,6	3,6	4,5	3,5	3,3	3,5	3,9	4,8	45,9	4,7	2. Pensiones y prestaciones sociales
3. Bienes y servicios	3,2	6,6	10,2	13,5	11,7	24,6	15,9	40,5	19,0	20,0	25,4	36,0	226,7	3,1	3. Bienes y servicios
4. Otros gastos corrientes	0,0	0,0	0,0	0,0	1,5	0,0	0,1	0,3	0,1	0,1	15,1	3,3	20,6	0,0	4. Otros gastos corrientes
b. GASTOS DE CAPITAL	12,5	11,4	17,3	72,4	0,8	11,9	31,5	54,6	70,3	75,2	98,8	155,8	612,6	2,5	b. GASTOS DE CAPITAL
1. Adquisición de activos no financieros	12,5	11,4	15,9	72,4	0,8	11,9	31,5	54,6	70,3	75,2	98,8	155,8	611,1	2,5	1. Adquisición de activos no financieros
2. Donaciones y transferencias	0,0	0,0	1,4	0,0	0,0	0,0	0,0	0,0	0,0	0,0	0,0	0,0	1,4	0,0	2. Donaciones y transferencias
3. Otros gastos de capital	0,0	0,0	0,0	0,0	0,0	0,0	0,0	0,0	0,0	0,0	0,0	0,0	0,0	0,0	3. Otros gastos de capital

1/ Información actualizada al 29 de febrero de 2016.

Fuente: Ministerio de Economía y Finanzas.

Elaboración: BCRP Sucursal Iquitos. Departamento de Estudios Económicos.



Anexo Nº 11

SAN MARTÍN: EJECUCIÓN DEL PRESUPUESTO DE GASTOS DE LOS GOBIERNOS LOCALES 1/
(Millones de soles)

	2015												2016		
	Ene.	Feb.	Mar.	Abr.	May.	Jun.	Jul.	Ago.	Set.	Oct.	Nov.	Dic.	Ene.-Dic.	Ene.	
GASTOS NO FINANCIEROS	6,5	22,5	47,8	34,6	35,0	37,3	66,8	40,5	43,5	43,9	45,4	118,0	541,8	18,5	GASTOS NO FINANCIEROS
a. GASTOS CORRIENTES	5,8	13,2	19,1	15,3	16,1	16,2	18,6	16,1	16,7	17,0	16,3	29,1	199,5	11,4	a. GASTOS CORRIENTES
1. Personal y obligaciones	3,1	4,0	4,0	3,5	3,3	3,3	4,4	3,3	3,5	3,6	3,4	5,1	44,4	4,0	1. Personal y obligaciones
2. Pensiones y prestaciones sociales	0,2	0,9	1,1	0,9	0,7	1,0	1,6	1,1	1,5	1,8	1,5	1,7	14,0	0,3	2. Pensiones y prestaciones sociales
3. Bienes y servicios	2,4	8,1	13,6	10,4	11,6	10,8	11,4	10,8	10,7	9,8	9,9	19,9	129,4	6,7	3. Bienes y servicios
4. Donaciones y transferencias	0,0	0,1	0,2	0,3	0,1	0,6	1,0	0,6	0,6	1,5	1,1	2,0	8,2	0,0	4. Donaciones y transferencias
5. Otros gastos corrientes	0,1	0,2	0,2	0,3	0,2	0,4	0,3	0,3	0,4	0,3	0,3	0,5	3,5	0,3	5. Otros gastos corrientes
b. GASTOS DE CAPITAL	0,7	9,3	28,7	19,3	19,0	21,1	48,2	24,4	26,7	26,9	29,2	88,9	342,4	7,1	b. GASTOS DE CAPITAL
1. Adquisición de activos no financieros	0,7	9,3	28,7	19,3	19,0	21,1	48,2	24,3	26,8	26,9	29,2	88,8	342,2	7,1	1. Adquisición de activos no financieros
2. Donaciones y transferencias	0,0	0,0	0,0	0,0	0,0	0,0	0,0	0,1	-0,1	0,0	0,0	0,1	0,1	0,0	2. Donaciones y transferencias
3. Otros gastos de capital	0,0	0,0	0,0	0,0	0,0	0,0	0,0	0,0	0,0	0,0	0,0	0,0	0,0	0,0	3. Otros gastos de capital

1/ Información actualizada al 29 de febrero de 2016.

Fuente: Ministerio de Economía y Finanzas.

Elaboración: BCRP Sucursal Iquitos. Departamento de Estudios Económicos.

Anexo Nº 12

SAN MARTÍN: INVERSIÓN NO FINANCIERA DEL GOBIERNO NACIONAL ^{1/}
(Millones de soles)

FUNCIONES	2015													2016		FUNCIONES
	Ene.	Feb.	Mar.	Abr.	May.	Jun.	Jul.	Ago.	Set.	Oct.	Nov.	Dic.	Ene.-Dic.	Ene.		
AGROPECUARIA	0,3	2,1	1,1	2,9	1,7	3,5	2,5	1,0	1,4	1,3	1,5	4,8	24,0	0,3	AGROPECUARIA	
CULTURA Y DEPORTE	0,0	0,0	0,0	0,0	0,0	0,0	0,0	0,0	0,0	0,0	0,0	0,0	0,0	0,0	CULTURA Y DEPORTE	
EDUCACIÓN	0,4	7,2	1,0	1,6	2,4	2,5	5,6	3,2	2,9	2,8	12,6	21,7	64,0	0,3	EDUCACIÓN	
ENERGÍA	0,6	0,4	0,4	0,1	0,1	2,3	0,3	0,2	0,2	1,4	0,2	0,8	7,0	0,0	ENERGÍA	
INDUSTRIA	0,0	0,0	0,0	0,0	0,0	0,0	0,0	0,1	0,0	0,0	0,0	2,7	2,8	0,0	INDUSTRIA	
JUSTICIA	0,0	0,0	0,0	0,0	0,0	1,4	0,1	0,2	0,0	0,0	0,1	0,3	2,2	0,0	JUSTICIA	
AMBIENTE	0,0	0,2	0,1	0,1	0,1	0,0	0,1	0,0	0,0	0,0	0,1	0,1	0,9	0,0	AMBIENTE	
ORDEN PUBLICO Y SEGURIDAD	0,0	0,1	0,0	0,0	0,0	0,1	0,2	0,0	0,0	0,0	0,1	0,3	1,0	0,0	ORDEN PUBLICO Y SEGURIDAD	
PESCA	0,0	0,0	0,0	0,0	0,0	0,0	0,0	0,0	0,0	0,0	0,0	0,0	0,0	0,0	PESCA	
PLANEAMIENTO, GESTION Y RESERVA	0,0	0,3	0,0	0,0	0,0	0,0	0,0	0,1	0,1	0,0	0,1	0,7	1,4	0,0	PLANEAMIENTO, GESTION Y RESERVA	
PROTECCION SOCIAL	0,0	0,0	0,0	0,0	0,0	0,0	0,0	0,0	0,0	0,0	0,0	0,0	0,0	0,0	PROTECCION SOCIAL	
SANEAMIENTO	0,1	0,1	0,1	0,2	0,1	0,1	0,0	0,3	0,1	0,1	0,1	1,2	2,4	0,0	SANEAMIENTO	
TRABAJO	0,0	0,0	0,0	0,0	0,0	0,0	0,0	0,0	0,0	0,0	0,0	0,0	0,0	0,0	TRABAJO	
TRANSPORTE	0,1	21,8	0,3	0,4	1,5	1,3	3,9	5,8	8,3	4,3	1,3	2,0	51,0	0,0	TRANSPORTE	
TURISMO	0,0	0,4	0,2	0,3	0,3	0,0	0,0	0,0	0,0	0,4	0,0	0,3	2,0	0,0	TURISMO	
VIVIENDA Y DESARROLLO URBANO	0,0	0,0	0,0	0,0	0,0	0,9	0,0	0,0	0,0	0,0	0,0	0,1	1,0	0,0	VIVIENDA Y DESARROLLO URBANO	
TOTAL INVERSIONES	1,5	32,7	3,3	5,7	6,1	12,1	12,6	11,0	13,2	10,4	16,2	34,9	159,7	0,6	TOTAL INVERSIONES	

1/ Información actualizada al 29 de febrero de 2016.

Fuente: Ministerio de Economía y Finanzas.

Elaboración: BCRP. Sucursal Iquitos. Departamento de Estudios Económicos.



Anexo Nº 13

SAN MARTÍN: INVERSIÓN NO FINANCIERA DEL GOBIERNO REGIONAL ^{1/}
(Millones de soles)

FUNCIONES	2015													2016	FUNCIONES
	Ene.	Feb.	Mar.	Abr.	May.	Jun.	Jul.	Ago.	Set.	Oct.	Nov.	Dic.	Ene.-Dic.	Ene.	
AGROPECUARIA	1,5	0,5	0,3	0,2	0,6	0,3	0,2	0,2	0,2	0,6	0,4	0,8	5,7	0,1	AGROPECUARIA
CULTURA Y DEPORTE	0,0	0,0	0,0	0,1	0,1	0,0	0,0	0,0	0,0	0,0	0,0	0,0	0,1	0,0	CULTURA Y DEPORTE
EDUCACIÓN	0,0	1,9	3,2	5,3	1,0	1,0	5,2	3,9	1,6	2,5	6,4	11,4	43,3	0,3	EDUCACIÓN
ENERGÍA	0,0	0,0	0,0	0,0	0,0	0,0	0,0	0,0	0,0	0,0	0,0	0,2	0,2	0,0	ENERGÍA
MEDIO AMBIENTE	0,2	0,2	0,4	0,3	0,3	0,5	0,5	0,5	0,3	0,6	0,8	1,8	6,2	0,2	MEDIO AMBIENTE
MINERÍA	0,0	0,0	0,0	0,0	0,0	0,0	0,0	0,0	0,0	0,0	0,0	0,0	0,0	0,0	MINERÍA
ORDEN PUBLICO Y SEGURIDAD	0,0	0,1	0,2	0,2	0,3	0,3	0,2	0,2	2,6	0,4	1,3	0,7	6,3	0,1	ORDEN PUBLICO Y SEGURIDAD
PESCA	0,0	0,0	0,0	0,0	0,0	0,0	0,0	0,0	0,0	0,0	0,0	0,0	0,0	0,0	PESCA
PLANEAMIENTO, GESTION Y RESERVA	1,5	2,9	3,0	7,0	-1,0	2,7	4,0	3,1	2,9	3,5	3,9	17,6	51,0	1,5	PLANEAMIENTO, GESTION Y RESERVA
PROTECCION SOCIAL	0,0	0,0	0,0	0,0	0,0	0,0	0,0	0,0	0,0	0,0	0,0	0,0	0,0	0,0	PROTECCION SOCIAL
SALUD	2,2	4,7	4,7	5,1	7,7	4,3	11,4	11,6	26,3	39,9	55,8	45,9	219,5	0,1	SALUD
SANEAMIENTO	0,0	0,3	2,0	0,7	0,5	0,1	1,7	0,2	0,1	0,3	0,2	0,6	6,6	0,0	SANEAMIENTO
TRABAJO	0,0	0,0	0,0	0,0	0,0	0,0	0,0	0,0	0,0	0,0	0,0	0,0	0,0	0,0	TRABAJO
TRANSPORTE	7,1	0,8	2,1	53,5	-9,0	2,3	8,3	34,7	36,1	27,2	29,9	76,3	269,3	0,2	TRANSPORTE
COMUNICACIONES	0,0	0,0	0,0	0,0	0,0	0,0	0,0	0,1	0,0	0,0	0,0	0,0	0,1	0,0	COMUNICACIONES
COMERCIO	0,0	0,0	0,0	0,0	0,0	0,0	0,1	0,1	0,1	0,2	0,0	0,4	1,0	0,0	COMERCIO
TURISMO	0,0	0,0	0,0	0,0	0,0	0,1	0,0	0,1	0,0	0,0	0,1	0,1	0,4	0,0	TURISMO
VIVIENDA Y DESARROLLO URBANO	0,0	0,0	0,0	0,1	0,3	0,5	0,0	0,0	0,0	0,0	0,0	0,0	1,0	0,0	VIVIENDA Y DESARROLLO URBANO
TOTAL INVERSIONES	12,5	11,4	15,9	72,4	0,8	11,9	31,5	54,6	70,3	75,2	98,8	155,8	611,1	2,5	TOTAL INVERSIONES

1/ Información actualizada al 29 de febrero de 2016.

Fuente: Ministerio de Economía y Finanzas.

Elaboración: BCRP. Sucursal Iquitos. Departamento de Estudios Económicos.

Anexo Nº 14

SAN MARTÍN: INVERSIÓN NO FINANCIERA DE LOS GOBIERNOS LOCALES ^{1/}
(Millones de soles)

FUNCIONES	2015												2016	FUNCIONES	
	Ene.	Feb.	Mar.	Abr.	May.	Jun.	Jul.	Ago.	Set.	Oct.	Nov.	Dic.	Ene.-Dic.		Ene.
AGROPECUARIA	0,0	0,3	0,4	0,5	0,3	0,7	0,5	0,7	0,2	0,2	0,1	1,3	5,2	0,0	AGROPECUARIA
CULTURA Y DEPORTE	0,1	0,2	3,2	-1,2	0,8	0,8	1,5	0,8	0,6	0,8	0,5	1,1	9,2	0,2	CULTURA Y DEPORTE
COMERCIO	0,0	0,0	0,0	0,0	0,1	0,0	0,8	0,1	0,0	0,1	-0,3	0,6	1,4	0,0	COMERCIO
EDUCACIÓN	0,0	0,9	9,6	4,3	6,5	5,1	18,0	5,8	6,9	6,6	8,3	18,1	90,1	0,3	EDUCACIÓN
ENERGÍA	0,1	0,1	0,1	0,1	0,0	0,1	0,1	0,1	0,1	0,1	0,4	0,2	1,5	0,6	ENERGÍA
INDUSTRIA	0,0	0,0	0,0	0,0	0,0	0,0	0,0	0,0	0,0	0,0	0,0	0,0	0,1	0,0	INDUSTRIA
AMBIENTE	0,1	0,4	0,2	1,1	0,5	0,6	2,4	0,7	0,8	1,4	0,6	1,2	10,0	0,0	AMBIENTE
ORDEN PUBLICO Y SEGURIDAD	0,0	0,2	0,4	0,8	0,8	0,9	1,9	0,6	0,9	1,1	0,4	3,0	10,9	0,3	ORDEN PUBLICO Y SEGURIDAD
PESCA	0,0	0,0	0,0	0,0	0,0	0,0	0,0	0,0	0,0	0,0	0,0	0,0	0,0	0,0	PESCA
PLANEAMIENTO, GESTION Y RESERVA	0,1	0,7	1,7	1,8	1,9	1,4	1,6	1,5	1,2	1,5	0,9	6,3	20,5	3,0	PLANEAMIENTO, GESTION Y RESERVA
PROTECCION SOCIAL	0,0	0,0	0,0	0,1	0,2	0,2	0,2	0,1	0,2	0,2	0,3	0,6	2,2	0,1	PROTECCION SOCIAL
SALUD	0,0	0,1	0,4	0,1	0,1	0,1	0,4	0,2	0,1	0,4	0,5	0,9	3,3	0,1	SALUD
SANEAMIENTO	0,1	1,7	5,5	2,7	2,1	7,7	10,6	9,1	8,8	7,4	8,2	25,6	89,5	1,2	SANEAMIENTO
TRABAJO	0,0	0,0	0,0	0,0	0,0	0,0	0,0	0,0	0,0	0,0	0,0	0,0	0,0	0,0	TRABAJO
TRANSPORTE	0,2	3,7	5,9	7,4	4,3	3,0	9,0	3,9	5,1	5,0	6,2	19,9	73,7	0,9	TRANSPORTE
COMUNICACIONES	0,0	0,0	0,0	0,0	0,0	0,0	0,0	0,0	0,0	0,0	0,0	0,0	0,1	0,0	COMUNICACIONES
TURISMO	0,0	0,1	0,3	0,1	0,4	0,1	0,2	0,1	0,1	0,1	0,2	0,5	2,3	0,0	TURISMO
VIVIENDA Y DESARROLLO URBANO	0,1	0,9	1,0	1,3	0,9	0,5	1,0	0,6	1,9	2,1	2,7	9,4	22,4	0,5	VIVIENDA Y DESARROLLO URBANO
TOTAL INVERSIONES	0,7	9,3	28,7	19,3	19,0	21,1	48,2	24,3	26,8	26,9	29,2	88,8	342,2	7,1	TOTAL INVERSIONES

1/ Información actualizada al 29 de febrero de 2016.

Fuente: Ministerio de Economía y Finanzas.

Elaboración: BCRP. Sucursal Iquitos. Departamento de Estudios Económicos.



Anexo Nº 15

SAN MARTÍN: DEPÓSITOS POR ENTIDAD
(Saldos en millones de soles)

	2015												2016	
	Ene.	Feb.	Mar.	Abr.	May.	Jun.	Jul.	Ago.	Set.	Oct.	Nov.	Dic.	Ene.	
A. BANCA MÚLTIPLE	380	367	417	428	448	444	475	423	436	424	431	488	494	A. BANCA MÚLTIPLE
B. EMPRESAS FINANCIERAS	4	4	4	4	4	4	4	4	4	4	5	4	5	B. EMPRESAS FINANCIERAS
C. CAJAS MUNICIPALES	133	128	125	126	129	130	134	141	142	141	141	138	138	C. CAJAS MUNICIPALES
D. CAJAS RURALES	1	1	0	0	1	0	0	0	0	0	0	0	0	D. CAJAS RURALES
E. BANCO DE LA NACIÓN	163	161	194	193	188	193	195	192	187	192	181	192	207	E. BANCO DE LA NACIÓN
DEPÓSITOS TOTALES	680	661	739	751	770	772	809	760	769	762	759	823	844	DEPÓSITOS TOTALES

Fuente: Superintendencia de Banca, Seguros y AFP.

Elaboración: BCRP. Sucursal Iquitos. Departamento de Estudios Económicos.

Anexo Nº 16

SAN MARTÍN: CRÉDITO POR ENTIDAD ^{1/}
(Saldos en millones de soles)

	2015												2016	
	Ene.	Feb.	Mar.	Abr.	May.	Jun.	Jul.	Ago.	Set.	Oct.	Nov.	Dic.	Ene.	
A. BANCA MÚLTIPLE	1 405	1 413	1 514	1 525	1 530	1 529	1 551	1 502	1 515	1 522	1 531	1 534	1 528	A. BANCA MÚLTIPLE
B. EMPRESAS FINANCIERAS	175	179	123	125	127	128	130	131	132	135	138	139	140	B. EMPRESAS FINANCIERAS
C. CAJAS MUNICIPALES	338	344	347	352	354	349	348	347	350	348	349	342	342	C. CAJAS MUNICIPALES
D. CAJAS RURALES	4	4	4	4	4	4	4	4	3	3	4	4	4	D. CAJAS RURALES
E. EDPYMES	7	8	8	7	8	8	7	7	8	8	8	9	9	E. EDPYMES
F. BANCO DE LA NACIÓN ^{2/}	108	109	110	111	113	114	114	116	118	120	121	121	123	F. BANCO DE LA NACIÓN ^{2/}
G. AGROBANCO ^{3/}	71	73	76	80	83	85	87	89	90	93	95	96	97	G. AGROBANCO ^{3/}
TOTAL	2 107	2 129	2 181	2 203	2 219	2 216	2 241	2 196	2 217	2 229	2 244	2 245	2 242	TOTAL
Moneda Nacional	1 970	1 995	2 036	2 059	2 078	2 071	2 096	2 067	2 094	2 107	2 123	2 127	2 133	Moneda Nacional
Moneda Extranjera	137	134	145	144	142	145	145	129	122	122	122	117	110	Moneda Extranjera

^{1/} cifras preliminares.

^{2/} Solo considera los créditos de consumo e hipotecario.

^{3/} No considera los créditos a las demás empresas del Sistema Financiero.

Fuente: Superintendencia de Banca, Seguros y AFP.

Elaboración: BCRP. Sucursal Iquitos. Departamento de Estudios Económicos.

Anexo Nº 17

SAN MARTÍN: TASA DE MOROSIDAD ^{1/}
(En porcentaje)

ENTIDADES FINANCIERAS	2015												2016	ENTIDADES FINANCIERAS
	Ene.	Feb.	Mar.	Abr.	May.	Jun.	Jul.	Ago.	Set.	Oct.	Nov.	Dic.	Ene.	
Banca Múltiple	9,7	9,9	10,9	10,7	10,3	9,3	9,4	9,3	8,9	8,9	8,6	8,9	9,1	Banca Múltiple
Empresas Financieras	7,7	7,5	7,7	7,5	7,4	7,1	7,1	7,0	6,0	5,7	5,7	5,2	5,4	Empresas Financieras
Cajas Municipales	8,0	7,6	7,7	7,8	8,0	7,5	7,6	7,9	8,2	8,3	8,7	7,6	8,2	Cajas Municipales
Cajas Rurales de Ahorro y Crédito	12,0	10,2	10,0	10,0	10,0	9,5	9,8	11,3	4,4	3,7	3,9	3,9	4,1	Cajas Rurales de Ahorro y Crédito
EDPYMEs	4,6	5,0	4,6	5,0	5,1	5,2	5,2	5,3	4,9	4,7	4,1	3,8	4,5	EDPYMEs
Banco de la Nación ^{2/}	1,1	1,0	1,0	1,1	1,1	1,4	1,3	1,4	1,4	1,3	1,3	1,2	1,1	Banco de la Nación ^{2/}
Agrobanco ^{3/}	1,9	1,7	1,7	1,7	1,5	1,4	1,5	1,4	1,6	2,5	2,4	2,1	2,1	Agrobanco ^{3/}
TOTAL	8,5	8,5	9,2	9,1	8,9	8,1	8,1	8,2	7,8	7,9	7,7	7,7	7,9	TOTAL

1/ Cifras preliminares, calculadas en base a: (créditos vencidos + créditos en cobranza judicial) / colocaciones brutas.

2/ Solo considera los créditos de consumo e hipotecario.

3/ No considera los créditos a las demás empresas del Sistema Financiero.

Fuente: Superintendencia de Banca, Seguros y AFP.

Elaboración: BCRP. Sucursal Iquitos. Departamento de Estudios Económicos.