

BANCO CENTRAL DE RESERVA DEL PERÚ
SUCURSAL IQUITOS



LORETO: Síntesis de Actividad Económica
DICIEMBRE 2016¹

Departamento de Estudios Económicos

¹ En el presente informe participaron Arnulfo Cumbicus y Mario López.

ÍNDICE

Página

RESUMEN EJECUTIVO	3
I. ACTIVIDAD PRODUCTIVA	5
1. Actividad primaria	5
1.1. Sector agropecuario	5
1.2. Sector pesca.....	6
1.3. Sector minería	7
2. Otros indicadores sectoriales	8
2.1 Sector manufactura	8
2.2 Arribos de turistas a los establecimientos de hospedaje	10
II. ASPECTOS LABORALES	10
1. Empleo	10
III. SECTOR EXTERNO	11
1. Exportaciones.....	11
IV. CRÉDITO Y DEPÓSITOS	12
1. Crédito	12
2. Depósitos.....	14
V. EJECUCIÓN DEL PRESUPUESTO DE GASTOS DEL GOBIERNO GENERAL	15
1. Gasto corriente no financiero	15
2. Inversión pública.....	16
ANEXOS	18



RESUMEN EJECUTIVO

Principales hechos de importancia

- El sector **agropecuario** creció en 2,1 por ciento interanual en diciembre; mientras que los sectores **minería** y **pesca** se contrajeron en 80,1 por ciento y 11,2 por ciento, respectivamente.
- En **otros indicadores de actividad económica** crecieron interanual la inversión pública (14,1 por ciento) y los créditos de consumo (12,5 por ciento); pero cayeron la producción industrial (-15,6 por ciento), arribos de turistas a los establecimientos de hospedaje (-14,7 por ciento), empleo en empresas privadas formales de 10 y más trabajadores en Iquitos (-12,8 por ciento), crédito hipotecario (-3,7 por ciento) y crédito total (-0,3 por ciento).

Actividad primaria

- El **sector agropecuario** registró un crecimiento de 2,1 por ciento interanual en diciembre, explicado por los resultados positivos de los sub-sectores agrícola y pecuario, que crecieron en 1,9 por ciento y 3,2 por ciento, respectivamente; con ello, en el periodo enero-diciembre acumuló un crecimiento de 2,6 por ciento interanual.
- El **sector pesca** se contrajo en 11,2 por ciento interanual en diciembre, debido al menor dinamismo de la pesca ornamental y del desembarque de pescado para consumo humano directo; en el caso pesca ornamental por la escasez de las especies otocinclos común, arahuana y tetra neón para exportación; pero en el periodo enero-diciembre de 2016 el sector pesca acumuló un crecimiento de 4,4 por ciento.
- La **minería** disminuyó en 80,1 por ciento interanual en diciembre, debido a la menor producción de petróleo crudo, por el cierre del Oleoducto Norperuano por derrames, y mantenimiento, que imposibilitan el bombeo; y, los conflictos sociales y ambientales; con ello, en el periodo enero-diciembre acumuló una contracción de 68,5 por ciento interanual.

Otros indicadores de actividad económica

- La actividad manufacturera disminuyó en 15,6 por ciento interanual en diciembre, explicada por el resultado negativo de la industria primaria; con ello, en el periodo enero-diciembre de 2016 acumuló una contracción de 10,4 por ciento interanual.
- Los **arribos de turistas a establecimientos de hospedaje** disminuyeron en 14,7 por ciento interanual en diciembre, debido al menor dinamismo del turismo interno y receptivo; con ello, en el periodo enero-diciembre acumularon una contracción de 4,3 por ciento.
- El **empleo** en empresas privadas formales de 10 y más trabajadores en Iquitos cayó en 12,8 por ciento interanual en diciembre; con ello, en el periodo enero-diciembre acumuló una caída de 15,6 por ciento interanual, explicada por el menor requerimiento de trabajadores en todas las cinco ramas de actividad, en particular primaria y manufactura.
- El **crédito total** en Loreto cayó en 0,3 por ciento interanual en diciembre, a S/ 2 154 millones; asimismo, el **crédito hipotecario** disminuyó en 3,7 por ciento interanual; mientras los **créditos de consumo** registraron un crecimiento de 12,5 por ciento.
- La **inversión pública** creció en 14,1 por ciento, en valores reales, frente a la registrada en diciembre del año anterior, debido a la mayor ejecución de obras en los gobiernos locales y el gobierno nacional. Respecto al avance de proyectos de envergadura, el **gobierno nacional** gastó S/ 4,1 millones en la ampliación de los servicios de la Escuela Técnico Superior de Iquitos de la Policía Nacional del Perú; y S/ 2,0 millones en el mejoramiento de las vías de acceso para la prestación de los servicios educativos en la ciudad universitaria de Zungarococha de la Universidad Nacional de la Amazonia Peruana, en el distrito de San

Juan Bautista, en la provincia de Maynas; el **gobierno regional** invirtió S/ 5,9 millones en la construcción y equipamiento del hospital Santa Gema en Yurimaguas; y S/ 1,3 millones en el mejoramiento del servicio de educación secundaria Canaan-B, en el centro poblado de Canaan de Cachiyacu; y los **gobiernos locales** desembolsaron S/ 13,1 millones en el mejoramiento del servicio de serenazgo en el distrito de Iquitos, en la provincia de Maynas; y S/ 5,5 millones en el mejoramiento y rehabilitación de la carretera Yurimaguas Munichis, en el distrito de Yurimaguas, en la provincia de Alto Amazonas.

- En el periodo enero-diciembre de 2016, la inversión pública acumuló un crecimiento de 3,4 por ciento, explicado por la mayor ejecución de obras en el gobierno nacional y gobiernos locales, en particular el primero con una inversión que creció en 32,9 por ciento.

Cuadro N° 1
LORETO: OTROS INDICADORES DE ACTIVIDAD ECONÓMICA
(Variación % respecto a similar mes del año anterior)

	Jul.16	Ago.16	Set.16	Oct.16	Nov.16	Dic.16
Producción industrial 1/	↓ -14,4	↓ -1,9	↓ -1,7	↓ -9,8	↓ -20,4	↓ -15,6
Arribos a los establecimientos hospedaje	↑ 6,0	↑ 26,5	↑ 22,4	↓ -14,5	↑ 6,0	↓ -14,7
Empleo formal urbano 2/	↓ -17,6	↓ -16,8	↓ -18,8	↓ -15,0	↓ -12,9	↓ -12,8
Crédito total	↑ 3,8	↑ 3,1	↑ 1,0	↑ 1,2	↑ 0,6	↓ -0,3
Créditos de consumo	↑ 11,3	↑ 10,5	↑ 10,5	↑ 11,7	↑ 12,3	↑ 12,5
Crédito hipotecario	↑ 5,1	↑ 2,9	↑ 3,4	↓ -0,4	↓ -2,2	↓ -3,7
Inversión pública 1/	↑ 15,0	↑ 129,2	↑ 8,7	↓ -5,8	↓ -4,4	↑ 14,1

1/ En términos reales.

2/ En empresas de 10 a más trabajadores situadas en la ciudad de Iquitos.

Fuente: SBS y AFP, MTPE, MEF, MINCETUR y DIREPRO.

Elaboración: BCRP, Sucursal Iquitos.

I. ACTIVIDAD PRODUCTIVA

1. Actividad primaria

1.1. Sector agropecuario

- La actividad agropecuaria creció en 2,1 por ciento interanual en diciembre, debido a los resultados positivos de los sub-sectores agrícola y pecuario, que crecieron en 1,9 por ciento y 3,2 por ciento, respectivamente.
- En el periodo enero-diciembre de 2016, la actividad agropecuaria avanzó en 2,6 por ciento interanual, debido al resultado positivo del sub-sector agrícola, que creció en 4,5 por ciento.

Cuadro N° 2
LORETO: PRODUCCIÓN DE PRINCIPALES PRODUCTOS AGROPECUARIOS^{1/}
(Toneladas)

Sub-sectores	Estructura Porcentual 2014 ^{2/}	Diciembre			Enero - Diciembre				
		2015	2016	Var. % Contribución ³	2015	2016	Var. % Contribución ^{3/}		
AGRÍCOLA	81,9			1,9	1,7		4,5	3,6	
Orientado a la industria	17,7			4,4	1,1		1,8	0,3	
Caña de azúcar	1,4	14 000	14 142	1,0	0,0	159 345	161 545	1,4	0,0
Palma aceitera	5,2	9 840	9 860	0,2	0,0	112 315	113 321	0,9	0,0
Maíz amarillo duro	10,8	22 118	23 285	5,3	1,0	104 857	107 001	2,0	0,2
Cacao	0,3	148	160	8,1	0,1	507	542	6,9	0,0
Orientado al mercado interno	64,2			0,9	0,6			5,3	3,3
Arroz cáscara	13,8	16 686	16 483	-1,2	-0,2	92 286	96 292	4,3	0,5
Yuca	19,7	45 621	47 216	3,5	0,7	384 749	406 182	5,6	1,1
Plátano	14,3	22 524	23 011	2,2	0,2	268 044	276 148	3,0	0,4
Maíz choclo	1,6	3 158	3 503	10,9	0,2	17 865	19 739	10,5	0,2
Piña	1,0	3 486	3 595	3,1	0,1	15 965	17 275	8,2	0,1
Otros	13,7	25 635	26 259	-3,5	-0,4	262 125	277 198	7,1	1,0
PECUARIO	18,1			3,2	0,4			-5,4	-1,0
Carne de aves ^{4/}	13,6	2 013	2 057	2,2	0,2	25 596	23 646	-7,6	-1,1
Carne de porcino ^{4/}	1,3	191	205	7,3	0,1	2 026	2 083	2,8	0,0
Carne de vacuno ^{4/}	0,9	110	128	16,4	0,1	1 518	1 210	-20,3	-0,2
Huevos	1,8	314	320	1,9	0,0	3 832	4 357	13,7	0,3
Leche	0,3	193	185	-4,1	0,0	2 280	2 140	-6,1	0,0
Otros	0,1	12	18	50,0	0,0	138	154	11,9	0,0
SECTOR AGROPECUARIO	100,0			2,1	2,1			2,6	2,6

1/ Cifras preliminares.

2/ A precios de 2007.

3/ En base a la estructura porcentual de similar periodo de 2015.

4/ Peso neto.

Fuente: DRAL y MINAGRI.

Elaboración: BCRP, Sucursal Iquitos. Departamento de Estudios Económicos.

- El sub-sector agrícola registró una expansión de 1,9 por ciento interanual en diciembre, debido a la mayor producción de maíz amarillo duro, yuca, plátano y maíz choclo; los casos de maíz amarillo, yuca y maíz choclo se explicaron por las mayores áreas cosechadas, a pesar de sus menores rendimientos; y el caso del plátano debido a las nuevas plantaciones en producción que se registraron desde el mes pasado; con ello, en el periodo enero-diciembre de 2016, el sub-sector agrícola acumuló un crecimiento de 4,5 por ciento interanual, explicado por la mayor producción de yuca, arroz, plátano y maíz amarillo.

- El sub-sector pecuario registró un crecimiento de 3,2 por ciento interanual en diciembre, explicado por la mayor producción de carne (vacuno, porcino y aves); pero en el periodo enero-diciembre de 2016 acumuló una contracción de 5,4 por ciento interanual, explicada principalmente por la menor producción de carne (aves y vacuno) y leche.
- En diciembre, las áreas sembradas cayeron en 2,1 por ciento (166 hectáreas menos) respecto a similar mes de la campaña anterior, debido a la falta de semillas y menores lluvias, además de la poca disponibilidad de áreas aptas en seco.
- En la campaña 2016-2017, periodo agosto-diciembre 2016, las áreas sembradas cayeron en 5,6 por ciento (4 340 hectáreas menos) respecto a similar periodo de la campaña anterior, debido a la falta de semillas y menores lluvias, y poca disponibilidad de áreas aptas en seco, a pesar que el caudal de los ríos se ubicó por debajo del promedio de 2015.

Cuadro N° 3
LORETO: SUPERFICIE SEMBRADA 1/
(Hectáreas)

	Campaña Agrícola ^{2/}		Variación	
	2015/2016	2016/2017	Absoluta	Porcentual
CULTIVOS TRANSITORIOS	70 357	67 410	-2 947	-4,2
Arroz cáscara	17 411	16 610	-801	-4,6
Maíz amarillo	23 700	22 616	-1 084	-4,6
Maíz choclo	2 503	2 813	310	12,4
Yuca	22 127	22 031	-96	-0,4
Frijol grano seco	426	348	-78	-18,3
Frijo caupí	1 122	982	-140	-12,5
Otros	3 068	2 010	-1 058	-34,5
CULTIVOS PERMANENTES	7 527	6 134	-1 393	-18,5
Palma aceitera	0	98	98	-
Plátano	5 322	4 744	-578	-10,9
Camu camu	0	0	0	-
Otros	2 205	1 292	-913	-41,4
Total	77 884	73 544	-4 340	-5,6

1/ Cifras preliminares.

2/ De agosto a diciembre.

Fuente: DRAL.

Elaboración: BCRP, Sucursal Iquitos. Departamento de Estudios Económicos

1.2. Sector pesca

- El VBP² del sector pesca registró una caída de 11,2 por ciento interanual en diciembre, explicada por el menor dinamismo tanto de la pesca ornamental, como del desembarque de pescado para consumo humano directo; el primer caso por la menor pesca de las especies otocinclos común, arahuana y tetra neón para exportación; y el segundo caso por escasez de las especies boquichico, llambina, maparate y palometa en aguas continentales; por lo que registró disminución en los estados fresco, seco salado y salpreso.
- En el periodo enero-diciembre de 2016, el sector pesca registró un crecimiento de 4,4 por ciento interanual, explicado por el dinamismo del desembarque de pescado para consumo humano directo y la pesca ornamental.

² Valor bruto de la producción.



Cuadro N° 4
LORETO: PRODUCCIÓN PESQUERA 1/
(Toneladas y miles de unidades)

	Diciembre			Enero - Diciembre		Var. %
	2015	2016	Var. %	2015	2016	
Consumo Humano (toneladas)	759	673	-11,3	8 155	8 408	3,1
Fresco	653	598	-8,4	7 045	7 646	8,5
Llambina	89	76	-14,6	656	609	-7,2
Ractacara	66	52	-21,2	360	382	6,1
Boquichico	157	127	-19,1	1 873	1 964	4,9
Palometa	70	62	-11,4	742	1 177	58,6
Sardina	27	26	-3,7	306	357	16,7
Otras especies	244	255	4,5	3 108	3 157	1,6
Salpreso	27	10	-63,0	401	139	-65,3
Seco salado	79	65	-17,7	709	623	-12,1
Ornamentales (miles de unidades)	581	515	-11,4	6 344	6 848	7,9
Mercado interno	50	39	-22,0	711	643	-9,6
Mercado externo	531	476	-10,4	5 630	6 203	10,2
SECTOR PESCA 2/			-11,2			4,4

1/ Cifras preliminares.

2/ A precios de 2007.

Fuente: DIREPRO.

Elaboración: BCRP, Sucursal Iquitos. Departamento de Estudios Económicos

1.3. Sector minería

- La producción fiscalizada de petróleo crudo se contrajo en 80,1 por ciento interanual en diciembre, debido al cierre temporal del Oleoducto Norperuano desde mediados de febrero, por los derrames de petróleo y mantenimiento, que imposibilitan el bombeo; sumado los conflictos sociales hasta mediados de diciembre (paro y bloqueo de río Marañón por las comunidades nativas en Saramuro y Saramurillo). El lote 8 reinició operaciones de producción desde el 19 de diciembre, luego de estar paralizado desde setiembre hasta el 18 de diciembre por el paro de las comunidades nativas. El lote 192 continúa sin producción desde marzo por falta de capacidad de almacenamiento en Andoas ante el cierre del oleoducto; lo mismo sucede con lote 67 en Saramuro desde junio de 2016. Solo operaron los lotes 8; 31-E y 31-B.
- En el periodo enero-diciembre la producción de petróleo acumuló una caída de 68,5 ciento interanual, explicada por el menor precio del crudo, cierre temporal del Oleoducto y el conflicto social (paro de las comunidades nativas) por problemas de impacto ambiental. El precio del petróleo crudo (WTI) durante el 2016 registró un promedio de US\$ 43 por barril, menor a los US\$ 49 por barril de 2015.

Cuadro N° 5
LORETO: PRODUCCIÓN DE PETRÓLEO CRUDO 1/
(Variación % real respecto a similar periodo del año anterior)

Hidrocarburos	Estructura Porcentual	Diciembre				Enero - Diciembre			
		2014 ^{2/}	2015	2016	Var. % Contribución ^{3/}	2015	2016	Var. % Contribución ^{3/}	
Petróleo crudo	100,0	613	122	-80,1	-80,1	6 917	2 181	-68,5	-68,5
SECTOR MINERÍA 2/	100,0			-80,1	-80,1			-68,5	-68,5

1/ Cifras preliminares.

2/ A precios de 2007.

3/ En base a la estructura porcentual de similar periodo de 2015.

Fuente: Perúpetro S.A.

Elaboración: BCRP, Sucursal Iquitos. Departamento de Estudios Económicos.



Gráfico N° 1
LORETO: PRODUCCIÓN DE PETRÓLEO CRUDO
 Var. % respecto a similar periodo del año anterior

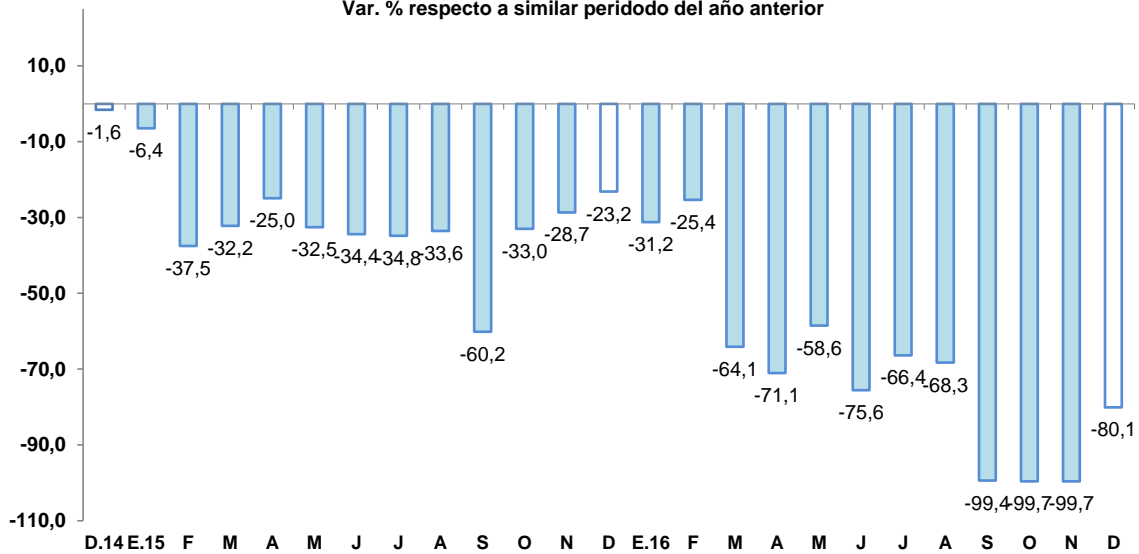

Fuente: Perupetro S.A.

Elaboración: BCRP, Sucursal Iquitos. Departamento de Estudios Económicos.

Gráfico N° 2
PRECIO INTERNACIONAL DEL PETRÓLEO-WTI
 (US\$ por barril)

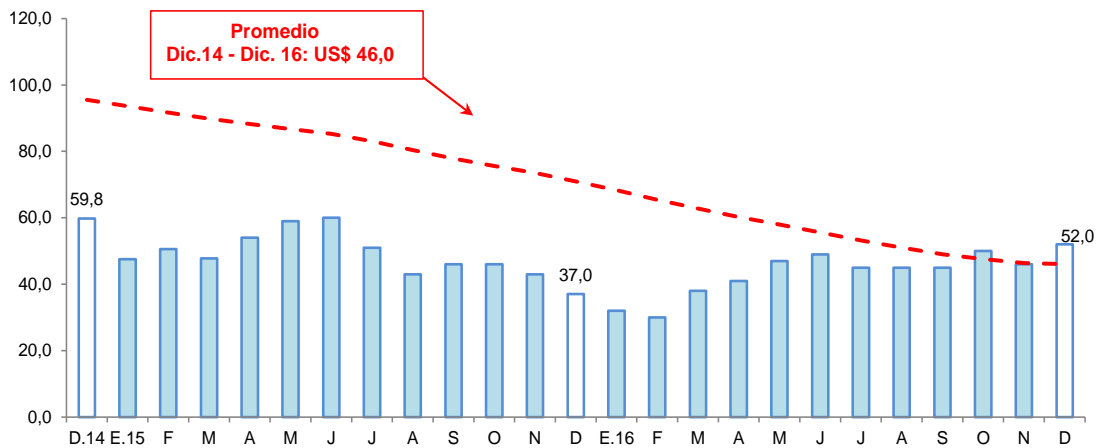

Fuente: Bloomberg.

Elaboración: BCRP, Sucursal Iquitos. Departamento de Estudios Económicos.

2. Otros indicadores sectoriales

2.1 Sector manufactura

- La actividad manufacturera registró una disminución de 15,6 por ciento interanual en diciembre, explicada por el resultado negativo de la industria primaria; mientras que la industria no primaria registró un resultado positivo.
- En el periodo enero-diciembre de 2016, el sector manufactura se contrajo en 10,4 por ciento interanual, debido a los resultados negativos de la industria primaria y no primaria.

Cuadro N° 6

LORETO: ÍNDICE DE VOLUMEN FÍSICO MANUFACTURERO 1/
(Var. % real respecto a similar periodo del año anterior)

Ramras de actividad	Estructura Porcentual 2014 ^{2/}	Diciembre		Enero-Diciembre	
		Var. %	Contribución ^{3/}	Var. %	Contribución ^{3/}
MANUFACTURA PRIMARIA	54,4	-28,2		-11,8	
Productos cárnicos	0,0	-	-	-100,0	0,0
Refinación de petróleo	54,4	-28,2	-17,0	-11,8	-6,7
MANUFACTURA NO PRIMARIA	45,6	3,4		-8,5	
Conservas de palmito	0,2	-51,0	-0,1	25,1	0,1
Productos lácteos	0,1	-88,2	0,0	-83,4	-0,1
Pilado de arroz	0,0	-	-	-	-
Alimentos para animales	0,0	288,5	0,1	96,3	0,0
Productos de panadería	2,4	4,3	0,0	11,1	0,0
Bebidas malteadas	0,5	-100,0	-0,3	-79,5	-0,2
Bebidas gaseosas	4,3	15,4	0,8	-1,0	-0,1
Madera aserrada	19,1	-10,4	-1,7	-34,7	-6,0
Triplay	6,6	42,6	2,4	-2,8	-0,2
Periódicos	0,1	0,0	0,0	0,3	0,0
Impresión	0,1	-41,5	0,0	-6,4	0,0
Oxígeno industrial	0,1	0,0	0,0	0,0	0,0
Ladrillos	0,0	-	-	-	-
Mallas metálicas	0,0	-95,7	0,0	-55,1	0,0
Motores para pozos	0,1	-	-	-100,0	0,0
Bombas para pozos	0,0	-1,9	-	-58,1	0,0
Motocicletas y motokar	12,0	2,7	0,3	22,8	2,8
SECTOR MANUFACTURA	100,0	-15,6	-15,6	-10,4	-10,4

1/ Cifras preliminares.

2/ A precios de 2007.

3/ En base a la estructura porcentual de similar periodo de 2015.

Fuente: DIREPRO y Empresas.

Elaboración: BCRP, Sucursal Iquitos. Departamento de Estudios Económicos.

- La industria primaria cayó en 28,2 por ciento frente a diciembre del año anterior, debido a la menor producción de refinados de petróleo, por falta materia prima; con ello, en el periodo enero-diciembre de 2016 acumuló una disminución del 11,8 por ciento interanual
- La industria no primaria creció en 3,4 por ciento interanual en diciembre, debido a la mayor producción de triplay, bebidas gaseosas, motocicletas y motokar, y alimentos para animales; sin embargo, contrarrestada, en parte, por la menor producción de madera aserrada y conservas de palmito, y sumado la ausencia de producción de bebidas malteadas; pero en el periodo enero-diciembre acumuló una disminución de 8,5 por ciento.

Gráfico N° 3

LORETO: IVF MANUFACTURA NO PRIMARIA
(Var. % real respecto a similar periodo del año anterior)

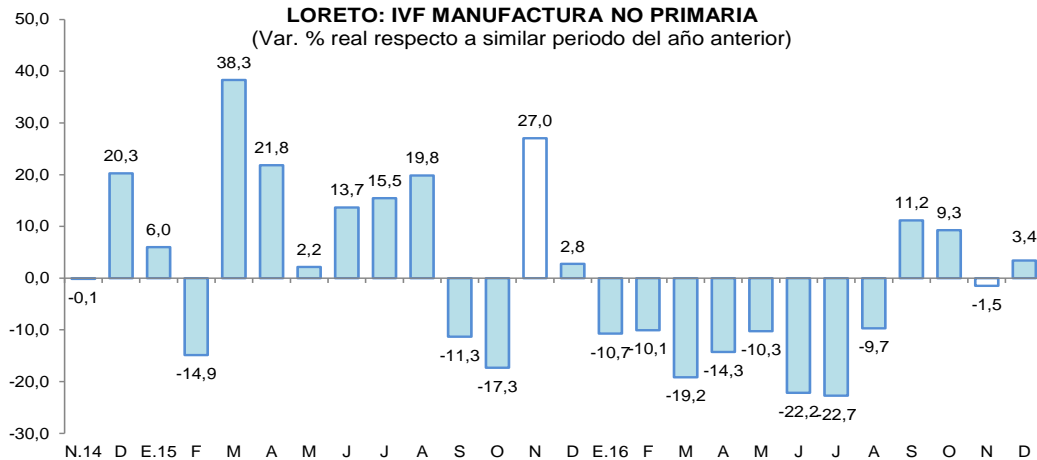

Fuente: DIREPRO y Empresas

Elaboración: BCRP, Sucursal Iquitos. Departamento de Estudios Económicos.



2.2 Arribos de turistas a los establecimientos de hospedaje

- Según MINCETUR, el número de arribos de turistas a los establecimientos de hospedaje se redujo en 14,7 por ciento interanual en diciembre. El turismo interno disminuyó en 16,3 por ciento; asimismo, el receptivo (turistas extranjeros) lo hizo en 8,8 por ciento interanual.
- En el periodo enero-diciembre de 2016, el número de arribos de turistas a establecimientos de hospedaje cayó en 4,3 por ciento interanual. El turismo interno registró una caída de 7,7 por ciento; mientras que, el receptivo (turistas extranjeros) creció en 8,1 por ciento.

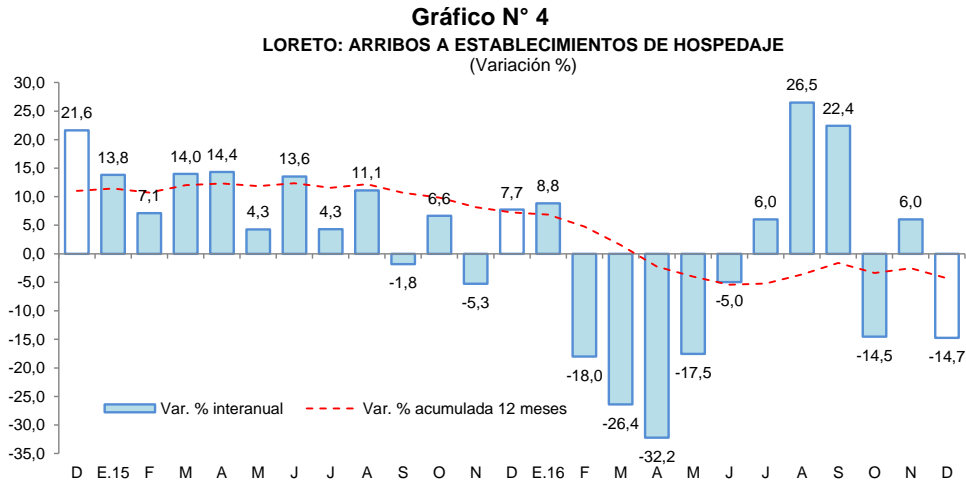

Fuente: MINCETUR.

II. ASPECTOS LABORALES

1. Empleo

- El empleo en empresas privadas formales de 10 y más trabajadores en Iquitos cayó en 12,8 por ciento interanual en diciembre, debido al menor requerimiento de trabajadores en las cinco ramas de actividad, en particular manufactura (-26,6 por ciento) y primaria (-20,9 por ciento), por el deterioro de las actividades petrolera y forestal, respectivamente.
- En el periodo enero-diciembre de 2016, el empleo en empresas privadas formales registró una disminución promedio de 15,6 por ciento interanual, explicada por los menores requerimientos de trabajadores en las cinco ramas de actividad, en particular primaria (-47,2 por ciento) y manufactura (-22,9 por ciento).

Cuadro N° 7
IQUITOS: ÍNDICE MENSUAL DE EMPLEO EN EMPRESAS PRIVADAS FORMALES DE 10 A MÁS
TRABAJADORES, POR RAMA DE ACTIVIDAD^{1/}

(Octubre 2010=100)

Rama de Actividad	Diciembre			Enero - Diciembre		
	2015	2016	Var. %	2015	2016	Var. %
Primaria ^{2/}	46,5	36,8	-20,9	74,5	39,3	-47,2
Manufactura	95,2	70,0	-26,6	94,2	72,6	-22,9
Comercio	115,2	110,6	-4,0	119,3	110,6	-7,3
Transporte y Comunicaciones	100,6	86,3	-14,3	100,6	92,4	-8,1
Servicios ^{3/}	106,2	98,0	-7,7	107,1	100,8	-5,9
Total	93,6	81,6	-12,8	99,8	84,2	-15,6

Nota: La información corresponde al primer día de cada mes.

^{1/} Cifras preliminares.

^{2/} Conformada por las subramas agricultura, pesca e hidrocarburos.

^{3/} Conformada por las subramas servicios prestados a empresas, restaurantes y hoteles, establecimientos financieros, enseñanza, servicios sociales y comunales, y electricidad, gas y agua.

Fuente: MTPE – Encuesta Nacional de Variación Mensual del Empleo (ENVME).

Gráfico N° 5

CIUDAD DE IQUITOS: EMPLEO FORMAL URBANO EN EMPRESAS DE 10 A MÁS TRABAJADORES

(Var. % respecto a similar periodo del año anterior)

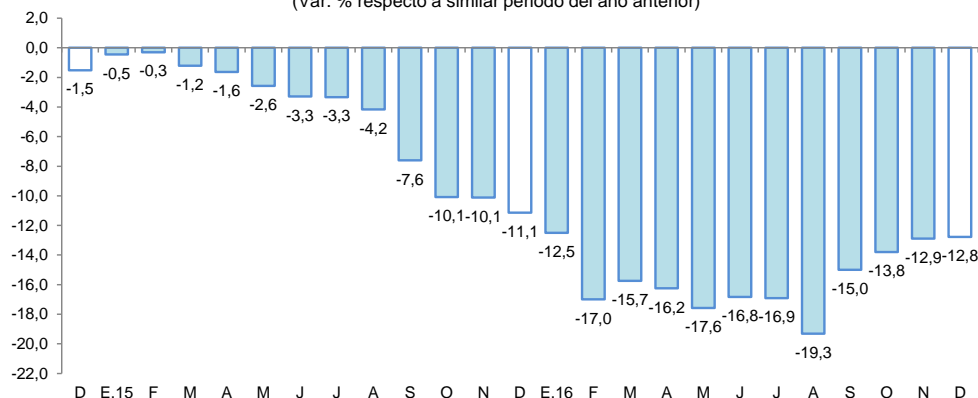

Fuente: MTPE – Encuesta Nacional de Variación Mensual del Empleo (ENVME).

III. SECTOR EXTERNO

1. Exportaciones

- Las exportaciones de Loreto totalizaron US\$ 1,3 millones, menores en 39,0 por ciento respecto a diciembre del año anterior, debido a los menores volúmenes de maderas exportados por la aduana del Callao y por la ausencia de exportaciones de dichos productos por la adunas de Iquitos desde enero 2016, ante la falta de embarcaciones.
- En el periodo enero-diciembre de 2016, las exportaciones disminuyeron en 54,1 por ciento interanual, inducidas por las menores ventas de maderas (madera aserrada y triplay), productos pesqueros (peces ornamentales vivos) y ventas de “otras exportaciones” (envíos de equipo petrolero y partes de helicópteros).

Cuadro N° 8

(Valor FOB en millones de US\$)

TIPO	Estructura %3/	Diciembre			Enero-Diciembre		
		2015	2015	2016	Var. %	2015	2016
PRODUCTOS TRADICIONALES	10,8	0,3	0,7	114,5	4,3	4,9	14,2
Petróleo crudo y derivados	10,8	0,3	0,7	114,5	4,3	4,9	14,2
PRODUCTOS NO TRADICIONALES	79,9	1,7	0,6	-67,0	31,6	11,4	-64,1
Agropecuarios	3,2	0,1	0,1	0,0	1,3	1,4	9,5
Pesqueros	8,0	0,4	0,3	-29,3	3,2	2,8	-10,2
Maderas	63,9	1,2	0,1	-91,7	25,3	3,9	-84,5
Otros no tradicionales	4,8	0,0	0,1	330,3	1,9	3,2	67,9
Otras exportaciones 2/	9,3	0,1	0,0	-	3,7	1,9	-47,6
TOTAL EXPORTACIONES	100,0	2,1	1,3	-39,0	39,6	18,2	-54,1

1/ Cifras preliminares.

2/ Incluye reparación de bienes de capital, equipo petrolero y partes para helicópteros.

3/ En base a la estructura de similar periodo de 2015.

Fuente: SUNAT

Elaboración: BCRP, Sucursal Iquitos. Departamento de Estudios Económicos.

- Las exportaciones de productos tradicionales avanzaron en 114,5 por ciento interanual en diciembre, debido a la conjunción de los mayores precios de exportación y volúmenes exportados de los derivados de petróleo crudo (residual-6 y Diesel-2); con ello, en el periodo enero-diciembre de 2016, las exportaciones tradicionales acumularon un crecimiento de 14,2 por ciento interanual.



- Las exportaciones de productos no tradicionales se contrajeron en 67,0 por ciento interanual en diciembre, debido a las menores de ventas de maderas (madera aserrada y triplay), y productos pesqueros; con ello, en el periodo enero-diciembre acumularon una disminución de 64,1 por ciento interanual.
- El rubro “otras exportaciones” no registro monto alguno en diciembre, con lo cual, en el periodo enero-diciembre de 2016 acumularon US\$ 1,9 millones, que implicó una disminución de 47,6 por ciento interanual.
- En el periodo enero-diciembre los principales mercados de destino de las exportaciones fueron Colombia, México, Hong Kong, Estados Unidos y Argentina; el primero de ellos adquirió el 27,0 por ciento del valor de los productos; México el 16,6 por ciento; Hong Kong el 16,5 por ciento; Estados Unidos el 10,6 por ciento y Argentina el 5,9 por ciento.

IV. CRÉDITO Y DEPÓSITOS

1. Crédito

- El crédito en Loreto cayó en 0,3 por ciento respecto a diciembre del año anterior. En la banca múltiple, que canaliza el 70,2 por ciento del total, el crédito disminuyó en 4,1 por ciento interanual; mientras que, en las instituciones no bancarias, la expansión fue de 3,1 por ciento. Al finalizar el mes, el crédito registró un saldo de S/ 2 154 millones, de los cuales, el 93,2 por ciento, es decir S/ 2 007 millones, se encuentra colocado en moneda nacional.

Cuadro N° 9
LORETO: CRÉDITO (NOMINAL SBS) - DICIEMBRE 2016

En millones de soles

	Estructura % Dic-16	Diciembre		Var.% Nominal
		2015	2016	Dic-16 / Dic-15
Banco de la Nación	9,5	175	205	17,1
Agrobanco	3,4	57	74	29,4
Banca Múltiple	70,2	1 576	1 511	-4,1
Instituciones No Bancarias	16,9	353	364	3,1
Financieras	4,3	88	92	4,2
Cajas Municipales	12,2	257	263	2,1
Cajas Rurales	0,0	0	0	-
Edpymes	0,5	8	10	22,6
Arrendamiento Financiero	0,0	0	0	-
TOTAL	100,0	2 161	2 154	-0,3
Empresas	56,7	1 311	1 222	-6,8
Personas	43,3	851	932	9,5
Consumo	36,2	693	780	12,5
Hipotecario	7,0	157	151	-3,7
MN	93,2	1 939	2 007	3,5
ME	6,8	222	147	-34,1
ME (Mill. US\$)		65	44	-33,0

Fuente: SBS y AFP

Elaboración: BCRP, Sucursal Iquitos. Departamento de Estudios Económicos.

- Según tipo de crédito, destaca el crecimiento interanual del segmento de personas, en particular el tipo consumo (12,5 por ciento).

- El ratio crédito/depósitos totales pasó de 1,957 en diciembre del año anterior a 1,955 en diciembre de 2016, es decir, se redujo en 0,002 puntos porcentuales. Este ratio al ser mayor que la unidad, indica que Loreto es un departamento demandante neto de crédito.

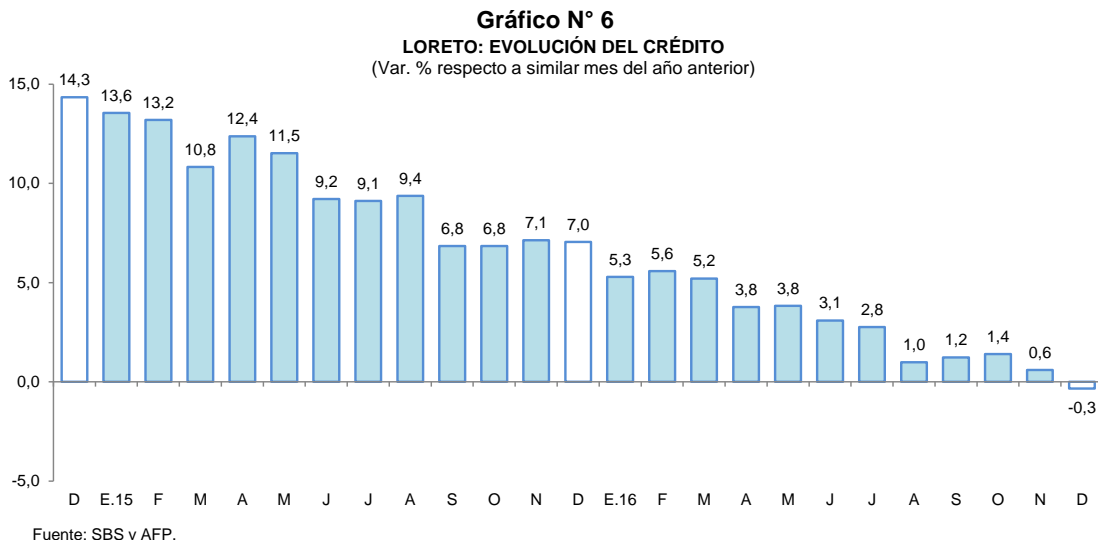

- Por tipo de moneda, el crédito se incrementó en 3,5 por ciento en moneda nacional; mientras que, en moneda extranjera disminuyó en 34,1 por ciento interanual; con ello, la participación relativa del crédito en moneda nacional aumentó en 3,5 puntos porcentuales, en deterioro de la participación del crédito en moneda extranjera, lo que estaría en línea con la preferencia de las familias y empresas por el crédito en moneda nacional.

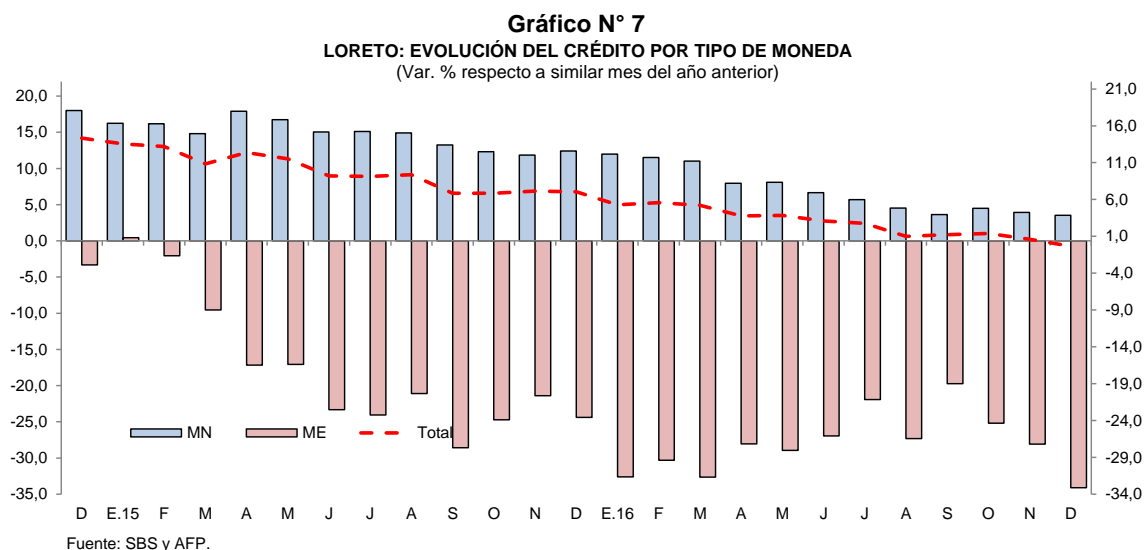

- La mayor participación relativa en el total de los créditos, la tiene el Banco Continental (27,0 por ciento), Banco de Crédito (17,2 por ciento), Banco Scotiabank (10,5 por ciento), Banco Interbank (9,4 por ciento) y Caja Maynas (8,4 por ciento), los cuales en conjunto intermediaron el 72,5 por ciento del total.
- La tasa de morosidad en diciembre de 2016 fue de 8,5 por ciento, superior en 2,4 puntos porcentuales a la registrada en el mismo mes del año anterior. La morosidad en las cajas municipales (9,6 por ciento) se incrementó en 1,9 puntos porcentuales frente a diciembre de 2015; y en la banca múltiple (9,5 por ciento) creció en 3,1 puntos porcentuales interanual.



Gráfico N° 8

LORETO: TASA DE MOROSIDAD ^{1/}
(Porcentaje)

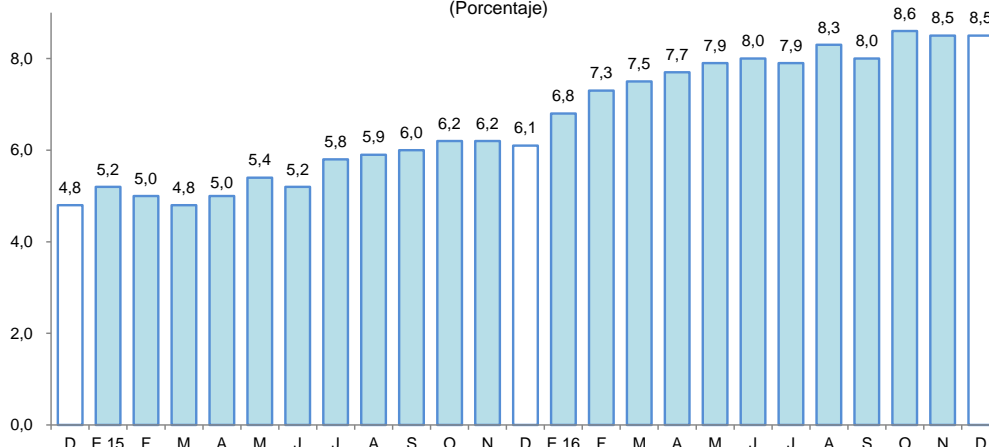

^{1/} preliminar, calculado en base a: (créditos vencidos + créditos en cobranza judicial) / colocaciones brutas.
Fuente: SBS y AFP.

2. Depósitos

- Los depósitos en Loreto cayeron en 0,3 por ciento interanual en diciembre, a S/ 1 102 millones, debido a la contracción de los depósitos a la vista (-1,8 por ciento) y de ahorro (-1,4 por ciento). Por tipo de moneda, la caída se registró en los depósitos de moneda extranjera (-20,4 por ciento); mientras que, en moneda nacional crecieron en 6,8 por ciento.

Cuadro N° 10

LORETO: DEPÓSITO (NOMINAL SBS) - DICIEMBRE 2016

En millones de soles

	Estructura % Dic-16	Diciembre		Var.% Nominal Dic-16 / Dic-15
		2015	2016	
Banco de la Nación	17,8	167	196	17,2
Banca Múltiple	64,6	743	712	-4,2
Instituciones No Bancarias	17,6	195	194	-0,1
Financieras	0,2	2	2	7,9
Cajas Municipales	17,4	193	192	-0,2
Cajas Rurales	0,0	0	0	-
TOTAL	100,0	1 105	1 102	-0,3
Vista	27,6	309	304	-1,8
Ahorro	39,2	438	431	-1,4
A plazo	33,3	358	366	2,5
MN	79,2	817	872	6,8
ME	20,8	288	229	-20,4
ME (Mill. US\$)		84	68	-19,1

Fuente: SBS y AFP

Elaboración: BCRP, Sucursal Iquitos. Departamento de Estudios Económicos.

- Las captaciones de la banca múltiple cayeron en 4,2 por ciento; al igual que, en las instituciones no bancarias, que disminuyeron en 0,1 por ciento. La banca múltiple alcanzó una participación relativa de 64,6 por ciento en la liquidez total; las instituciones no bancarias el 17,6 por ciento y; el Banco de la Nación el 17,8 por ciento restante.

Gráfico N° 9

LORETO: EVOLUCIÓN DE LOS DEPÓSITOS
(Var. % respecto a similar mes del año anterior)

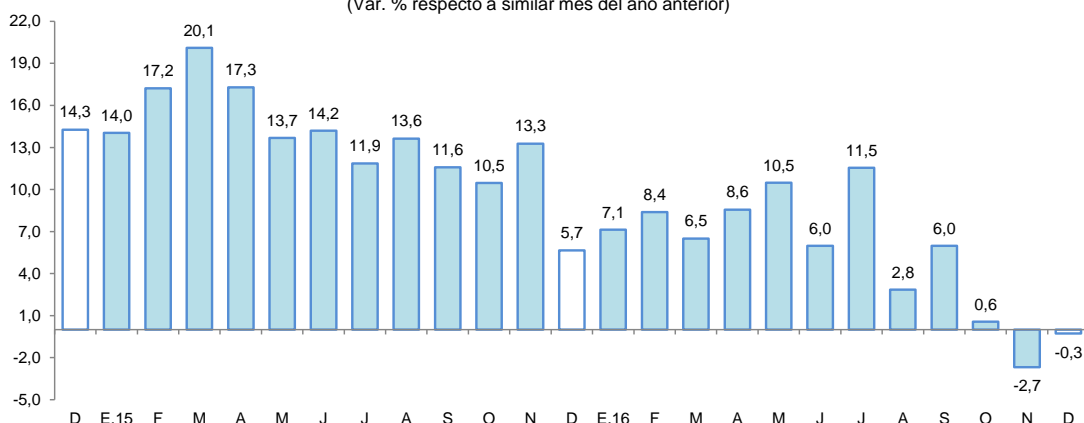

Fuente: SBS y AFP.

- La mayor participación en el total de los depósitos la tienen el Banco Continental (21,6 por ciento), Banco de Crédito (20,2 por ciento), Banco de la Nación (17,8 por ciento) y CMAC Maynas (15,4 por ciento), los cuales en conjunto captan el 75,0 por ciento del total.
- La dolarización de la liquidez fue de 20,8 por ciento, es decir, menor en 5,3 puntos porcentuales a la tasa registrada en diciembre de 2015. La caída de la liquidez en dólares se debe a la mayor liquidez en moneda nacional, que se asoció al crecimiento de los depósitos a plazo (19,7 por ciento) y de ahorro (4,3 por ciento).

Gráfico N° 10

LORETO: EVOLUCIÓN DE LOS DEPÓSITOS POR TIPO DE MONEDA
(Var. % respecto a similar mes del año anterior)

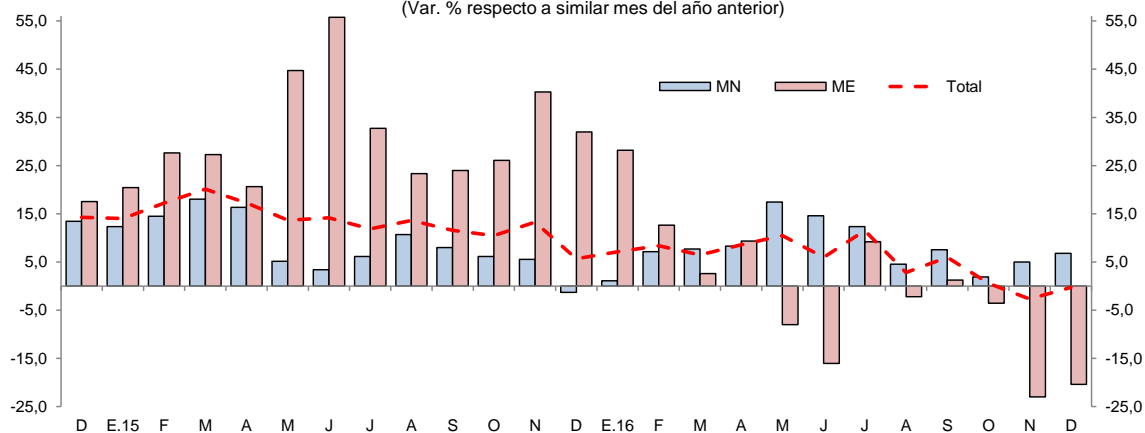

Fuente: SBS y AFP.

V. EJECUCIÓN DEL PRESUPUESTO DE GASTOS DEL GOBIERNO GENERAL

1. Gasto corriente no financiero

- El gasto corriente no financiero creció en 3,2 por ciento interanual en diciembre, inducido por los mayores gastos en los gobiernos locales y gobierno regional; mientras que el gasto del gobierno nacional cayó en 8,9 por ciento interanual, explicado por los menores gastos en remuneraciones y otros gastos corrientes; el caso de los gobiernos locales se explicó por el aumento en bienes y servicios, y en donaciones y transferencias; y el caso del gobierno regional se asoció a mayores gastos en remuneraciones y, bienes y servicios; el caso de remuneraciones se asoció, en parte, al monto de S/ 300 por aguinaldo de navidad,



según D.S. N° 320-2016-EF, Ley 30372 (ley del presupuesto del sector público para el año fiscal 2016).

- En el período enero-diciembre el gasto corriente no financiero registró una expansión 5,6 por ciento interanual, explicada por los mayores gastos en el gobierno regional y nacional, en particular el primero, que registró un crecimiento de 9,7 por ciento interanual; mientras los gastos de los gobiernos locales cayeron en 0,1 por ciento interanual.

Cuadro N° 11
LORETO: GASTO CORRIENTE NO FINANCIERO^{1/}
(Millones de soles)

	Diciembre			Enero - Diciembre		
	2015	2016	Var. % real	2015	2016	Var. % real
Gobierno nacional	102,4	95,7	-8,9	794,3	839,3	2,6
Gobierno regional	119,0	127,1	4,2	1 016,1	1 146,5	9,7
Gobiernos locales	31,9	44,3	37,1	317,7	324,7	-0,1
Total	253,3	267,1	3,2	2 128,0	2 310,5	5,6

1/ Información actualizada al 31 de enero de 2017.

Fuente: MEF.

Elaboración: BCRP. Sucursal Iquitos.

2. Inversión pública

- La inversión pública registró un crecimiento de 14,1 por ciento interanual en diciembre, explicado por la mayor ejecución de obras en los gobiernos locales y el gobierno nacional, en particular los primeros con un aumento de la inversión de 48,3 por ciento interanual; mientras la inversión del gobierno regional cayó en 37,8 por ciento interanual.
- En el período enero-diciembre de 2016, la inversión se expandió en 3,4 por ciento interanual, debido a la mayor ejecución de obras en el gobierno nacional y gobiernos locales; mientras que la inversión del gobierno regional disminuyó en 26,0 por ciento, debido a los menores recursos recibidos por concepto canon y sobrecanon petrolero.
- En el periodo enero-diciembre la inversión ejecutada representó el 60,1 por ciento del presupuesto institucional modificado (PIM); los gobiernos locales avanzaron el 65,1 por ciento; el gobierno regional el 59,7 por ciento y el gobierno nacional el 49,7 por ciento.

Cuadro N° 12
LORETO: INVERSIÓN PÚBLICA^{1/2/}
(Millones de soles)

	Diciembre			Enero - Diciembre		
	2015	2016	Var. % real	2015	2016	Var. % real
Gobierno nacional	22,8	23,7	0,9	86,0	118,2	32,9
Gobierno regional	37,7	24,2	-37,8	193,8	148,6	-26,0
Gobiernos locales	66,0	101,0	48,3	288,0	340,9	14,4
Total	126,4	148,9	14,1	567,8	607,6	3,4

1/ Información actualizada al 31 de enero de 2017.

2/ Comprende la adquisición de activos no financieros.

Fuente: MEF.

Elaboración: BCRP. Sucursal Iquitos.

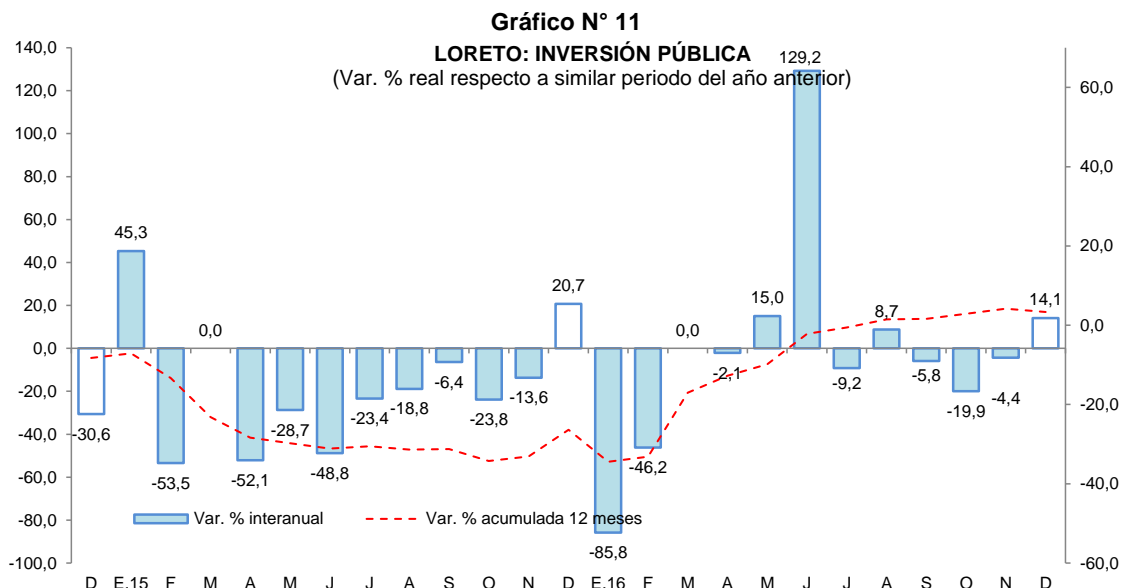

Fuente: MEF
 Elaboración: BCRP. Sucursal Iquitos.

- El **gobierno nacional** gastó S/ 4,1 millones en la ampliación de los servicios de la Escuela Técnico Superior de Iquitos de la Policía Nacional del Perú; y S/ 2,0 millones en el mejoramiento de las vías de acceso para la prestación de los servicios educativos en la ciudad universitaria de Zungarococha de la Universidad Nacional de la Amazonia Peruana, en el distrito de San Juan Bautista, en la provincia de Maynas.
- El **gobierno regional** comprometió S/ 5,9 millones en la construcción y equipamiento del hospital Santa Gema-Yurimaguas; y S/ 1,3 millones en el mejoramiento del servicio de educación secundaria Canaan-B, en el centro poblado de Canaan de Cachiyacu.
- Los **gobiernos locales** invirtieron S/ 13,1 millones en el mejoramiento del servicio de serenazgo en el distrito de Iquitos, en la provincia de Maynas; y S/ 5,5 millones en el mejoramiento y rehabilitación de la carretera Yurimaguas Munichis, en el distrito de Yurimaguas, en la provincia de Alto Amazonas.



ANEXOS



BANCO CENTRAL DE RESERVA DEL PERÚ – SUCURSAL IQUITOS

Anexo Nº 01

LORETO: PRODUCCIÓN AGROPECUARIA ^{1/}
(T.M.)

	2015		2016												
	Dic.	Ene.-Dic.	Ene.	Feb.	Mar.	Abr.	May.	Jun.	Jul.	Ago.	Set.	Oct.	Nov.	Dic.	
Total agrícola	163 216	1 418 058	128 701	118 817	107 421	99 729	90 565	92 163	99 295	111 864	137 122	160 668	161 384	167 514	Total agrícola
Arroz cáscara	16 686	92 286	8 020	4 839	2 874	1 594	530	697	3 145	6 820	16 534	22 901	11 855	16 483	Arroz cáscara
Frijol grano seco	94	3 763	0	0	0	0	0	0	0	1 163	1 819	945	408	32	Frijol grano seco
Frijol caupí	550	6 275	7	0	0	0	0	0	0	90	1 596	2 668	1 121	167	Frijol caupí
Plátano	22 524	268 044	23 335	23 875	22 384	22 383	22 057	22 406	21 955	22 653	22 907	24 238	24 944	23 011	Plátano
Yuca	45 621	384 749	32 607	31 203	28 427	28 117	25 886	30 125	31 537	32 771	33 090	39 198	46 005	47 216	Yuca
Maíz choclo	3 158	17 865	2 397	1 501	1 162	728	303	512	627	1 052	1 855	3 028	3 071	3 503	Maíz choclo
Limón	623	10 370	1 081	1 038	1 109	1 106	1 080	975	914	871	847	482	550	649	Limón
Naranja	412	3 290	291	294	317	250	233	249	241	237	276	199	416	434	Naranja
Papaya	1 282	14 312	1 171	1 189	1 283	1 194	1 229	1 204	1 198	1 280	1 288	1 223	1 245	1 390	Papaya
Tomate	180	1 703	40	30	18	14	19	30	29	84	326	698	360	174	Tomate
Piña	3 486	15 965	2 187	1 209	840	453	343	329	412	1 057	1 839	2 258	2 753	3 595	Piña
Cacao	148	507	25	33	30	27	4	3	12	34	51	65	98	160	Cacao
Caña de azúcar	14 000	159 345	15 584	15 508	14 037	11 844	12 218	13 009	13 472	13 535	13 785	10 878	13 533	14 142	Caña de azúcar
Maíz amarillo duro	22 118	104 857	11 327	6 043	3 431	2 309	802	1 115	3 669	6 816	11 652	16 670	19 882	23 285	Maíz amarillo duro
Palma aceitera	9 840	112 315	10 095	8 493	8 731	10 139	10 363	8 665	9 155	9 293	9 239	9 720	9 568	9 860	Palma aceitera
Camu camu	1 540	11 112	1 531	2 158	2 264	960	172	0	0	0	442	926	1 400	1 584	Camu camu
Otros agrícolas															Otros agrícolas
Cocona	404	4 308	387	433	410	368	329	347	382	353	361	293	385	425	Cocona
Pepino	182	2 542	136	102	89	102	76	63	88	132	393	705	363	177	Pepino
Pijuayo Palmito	138	1 220	92	96	70	77	91	97	114	114	133	155	154	140	Pijuayo Palmito
Sacha inchi	130	385	25	33	26	24	24	25	22	26	26	15	32	139	Sacha inchi
Sandía	94	9 631	0	0	0	0	0	0	0	753	3 005	5 824	3 298	215	Sandía
Toronja	207	3 260	331	323	335	353	334	340	321	225	211	148	196	227	Toronja
Zapallo	225	3 589	68	50	44	37	39	13	26	101	515	1 293	1 020	250	Zapallo
Resto agrícola	19 574	186 365	17 964	20 367	19 540	17 650	14 433	11 959	11 976	12 404	14 932	16 138	18 727	20 256	Resto agrícola
TOTAL PECUARIO ^{2/}	2 833	35 390	2 594	2 490	2 688	2 987	2 849	3 015	3 022	2 817	2 742	2 742	2 731	2 913	TOTAL PECUARIO ^{2/}
Carne de ave	2 013	25 596	1 835	1 741	1 861	2 153	2 026	2 193	2 202	1 978	1 905	1 856	1 839	2 057	Carne de ave
Carne de porcino	191	2 026	163	158	164	157	162	172	174	176	176	185	191	205	Carne de porcino
Carne de vacuno	110	1 518	82	73	84	99	118	99	118	107	106	97	99	128	Carne de vacuno
Carne de ovino	2	24	2	2	2	2	2	2	2	2	2	2	2	3	Carne de ovino
Carne de búfalo	10	114	13	6	12	10	8	12	9	11	11	12	10	15	Carne de búfalo
Leche	193	2 280	189	189	194	189	177	166	166	165	162	174	184	185	Leche
Huevos	314	3 832	310	321	371	377	356	371	351	378	380	416	406	320	Huevos

1/ Cifras preliminares.

2/ Peso neto.

Fuente: Dirección Regional del MINAGRI de Loreto.

Elaboración: BCRP - Sucursal Iquitos.



Anexo Nº 02

LORETO: PRODUCCIÓN PESQUERA
(T.M.)

	2015		2016												
	Dic.	Ene.-Dic.	Ene.	Feb.	Mar.	Abr.	May.	Jun.	Jul.	Ago.	Set.	Oct.	Nov.	Dic.	
Desembarque total ^{1/}	759	8 155	575	601	645	531	553	555	788	1 074	838	766	809	673	Desembarque total ^{1/}
Fresco	653	7 045	550	539	578	472	505	511	721	974	763	723	712	598	Fresco
Salpreso	27	401	4	7	15	14	19	11	7	18	10	10	14	10	Salpreso
Seco-salado	79	709	21	55	52	45	29	33	60	82	65	33	83	65	Seco-salado
Desembarque total ^{2/}	759	8 155	575	601	645	531	553	555	788	1 074	838	766	809	673	Desembarque total ^{2/}
Boquichico	195	2 293	148	123	92	107	113	154	315	413	271	144	163	155	Boquichico
Carachama	9	115	7	7	10	9	7	10	13	20	22	34	17	17	Carachama
Corvina	17	132	7	6	4	4	20	11	12	15	21	18	18	6	Corvina
Chambira	7	78	3	3	4	5	4	5	4	6	6	7	5	4	Chambira
Fasaco	37	295	24	23	18	28	24	31	33	32	25	25	31	31	Fasaco
Gamitana	2	36	3	3	7	2	3	1	1	1	1	1	1	2	Gamitana
Lisa	21	416	11	14	13	18	20	26	38	28	13	3	2	1	Lisa
Llambina	95	748	70	73	83	73	49	30	21	19	20	66	78	85	Llambina
Maparate	31	188	26	25	19	15	16	22	17	28	24	30	26	24	Maparate
Palometa	72	787	85	121	119	25	62	47	80	141	132	173	152	63	Palometa
Paco	4	138	6	13	7	5	15	5	7	5	5	2	6	1	Paco
Paiche	1	103	0	2	37	26	5	4	7	8	1	1	0	2	Paiche
Ractacara	68	399	46	42	51	38	24	10	7	8	17	47	50	53	Ractacara
Sabalo	9	150	2	2	4	8	7	8	4	0	0	0	0	1	Sabalo
Sardina	33	346	12	13	12	16	22	36	32	60	65	49	21	26	Sardina
Tucunaré	9	73	6	4	3	2	4	3	5	12	12	16	16	9	Tucunaré
Yaraqui	5	22	0	4	2	0	0	0	0	1	5	4	1	14	Yaraqui
Yulilla	7	66	8	12	12	14	9	9	3	4	4	3	5	12	Yulilla
Doncella	19	266	19	22	14	15	18	25	40	51	36	28	19	17	Doncella
Dorado	1	16	0	1	0	0	0	0	0	1	0	0	0	0	Dorado
Zúngaro	27	438	0	16	23	38	2	25	11	19	6	3	2	2	Zúngaro
Otras	90	1050	92	72	111	83	129	93	138	202	152	112	196	148	Otras
Peces ornamentales ^{3/}	581	6 344	492	538	655	762	491	633	505	436	526	435	860	515	Peces ornamentales ^{3/}
Mercado interno	50	711	40	38	11	21	73	63	86	54	99	23	96	39	Mercado interno
Mercado externo	531	5 630	452	500	644	741	417	570	419	381	427	412	764	476	Mercado externo
Stock reman. y/o mort.	0	3	0	0	0	0	1	0	0	1	0	0	0	0	Stock reman. y/o mort.

1/ Por estado de conservación.

2/ Por tipo de especie.

3/ Miles de unidades.

Fuente: Dirección Regional de la Producción de Loreto.

Elaboración: BCRP - Sucursal Iquitos.



Anexo Nº 03

LORETO: PRODUCCIÓN DE MADERA ROLLIZA ^{1/}
(m³)

	2015		2016												
	Dic.	Ene.-Dic.	Ene.	Feb.	Mar.	Abr.	May.	Jun.	Jul.	Ago.	Set.	Oct.	Nov.	Dic.	
Especies de madera															Especies de madera
Ana caspi	2	2 280	97	228	177	491	512	156	172	22	100	11	26	58	Ana caspi
Andiroba	110	2 460	150	86	231	105	80	50	0	94	65	0	0	0	Andiroba
Azúcar huayo	0	36	0	68	0	334	66	12	4	30	4	40	79	0	Azúcar huayo
Caoba	0	0	0	0	0	0	0	0	0	0	0	0	0	0	Caoba
Capinuri	18 477	147 986	5 927	12 688	11 543	16 688	11 928	8 535	5 880	12 594	14 147	12 493	10 337	15 865	Capinuri
Capirona	9 915	78 513	8 232	11 164	8 054	7 135	3 917	1 207	1 764	3 432	6 222	4 226	5 350	6 056	Capirona
Catahua	815	21 091	1 958	1 811	3 164	2 283	500	740	1 471	2 780	2 721	3 388	3 762	2 563	Catahua
Cedro	341	13 580	668	1 937	3 850	2 215	1 328	2 306	303	333	2 782	0	0	571	Cedro
Chingonga	0	0	0	0	0	0	0	0	0	0	0	0	0	0	Chingonga
Copaiba	749	36 556	3 790	3 560	3 971	1 749	1 497	1 729	977	2 899	3 115	4 138	4 333	3 660	Copaiba
Cumala	5 683	130 168	8 885	4 955	8 592	8 619	11 066	5 835	5 603	6 265	3 623	6 848	3 954	9 531	Cumala
Estoraque	330	10 273	1 725	962	857	752	177	536	198	635	244	197	340	802	Estoraque
Huayruro	704	15 267	2 802	1 166	1 979	869	1 240	1 165	685	954	515	611	729	939	Huayruro
Lagarto caspi	40	1 168	176	236	169	10	95	50	121	57	2	136	93	20	Lagarto caspi
Loro micuna	0	700	0	0	0	700	50	449	299	0	0	544	637	400	Loro micuna
Lupuna	4 193	90 388	4 922	4 571	9 426	7 424	3 635	5 171	878	4 335	3 605	6 341	3 084	5 030	Lupuna
Mari mari	0	918	41	34	0	0	0	34	115	81	44	8	102	285	Mari mari
Marupa	234	9 369	1 306	656	422	638	574	741	348	520	340	486	132	1 028	Marupa
Moena	404	6 080	268	834	1 130	784	732	251	451	726	120	481	276	701	Moena
Pali sangre	0	615	0	356	0	0	0	14	11	27	36	25	2	26	Pali sangre
Papelillo	435	4 684	305	269	549	477	530	53	260	83	402	50	381	70	Papelillo
Pashaco	605	5 896	220	0	29	0	201	178	339	271	591	807	379	1 171	Pashaco
Quinilla	233	9 258	941	1 031	1 152	470	928	697	307	995	679	518	461	459	Quinilla
Tornillo	3 934	73 408	5 385	8 736	11 183	10 634	6 368	5 325	2 917	4 354	2 712	4 085	2 526	4 818	Tornillo
Violeta	74	252	120	0	0	0	4	0	0	0	0	0	0	0	Violeta
Otros	11 486	138 677	12 110	11 475	13 203	12 739	7 995	5 672	7 930	9 692	15 228	12 258	11 341	11 253	Otros
TOTAL	58 764	799 621	60 028	66 823	79 681	75 116	53 423	40 906	31 033	51 179	57 297	57 691	48 324	65 306	TOTAL

1/ Cifras preliminares.

Fuente: Oficina de Información Forestal y de Fauna Silvestre - PRMRFFS - GOREL.

Elaboración: BCRP - Sucursal Iquitos.



Anexo Nº 04

LORETO: PRODUCCIÓN DE MADERA ASERRADA ^{1/}
(m³)

	2015		2016												
	Dic.	Ene.-Dic.	Ene.	Feb.	Mar.	Abr.	May.	Jun.	Jul.	Ago.	Set.	Oct.	Nov.	Dic.	
Especies de madera															Especies de madera
Almendra	0	35	0	0	0	0	0	0	15	n.d.	n.d.	n.d.	n.d.	n.d.	Almendra
Andiroba	136	1 569	88	0	106	7	55	13	13	n.d.	n.d.	n.d.	n.d.	n.d.	Andiroba
Caoba	0	0	0	0	0	0	0	0	0	n.d.	n.d.	n.d.	n.d.	n.d.	Caoba
Capirona	683	10 129	544	309	405	383	466	299	282	n.d.	n.d.	n.d.	n.d.	n.d.	Capirona
Catahua	57	527	0	0	14	83	14	15	0	n.d.	n.d.	n.d.	n.d.	n.d.	Catahua
Cedro	297	8 727	92	301	600	1 330	911	769	1 314	n.d.	n.d.	n.d.	n.d.	n.d.	Cedro
Chingonga	0	0	0	0	0	0	0	0	0	n.d.	n.d.	n.d.	n.d.	n.d.	Chingonga
Copaiba	482	7 056	70	23	143	24	598	85	491	n.d.	n.d.	n.d.	n.d.	n.d.	Copaiba
Cumala	7 505	82 569	1 770	1 495	2 033	741	769	1 100	2 907	n.d.	n.d.	n.d.	n.d.	n.d.	Cumala
Estoraque	53	794	0	21	85	5	0	0	42	n.d.	n.d.	n.d.	n.d.	n.d.	Estoraque
Huayruro	650	4 747	53	489	64	45	48	228	111	n.d.	n.d.	n.d.	n.d.	n.d.	Huayruro
Lagarto caspi	8	377	0	0	40	0	0	64	0	n.d.	n.d.	n.d.	n.d.	n.d.	Lagarto caspi
Lupuna	1 314	20 793	1 506	1 390	863	2 251	2 748	382	0	n.d.	n.d.	n.d.	n.d.	n.d.	Lupuna
Mari mari	76	798	10	0	11	0	0	8	0	n.d.	n.d.	n.d.	n.d.	n.d.	Mari mari
Marupa	439	3 911	136	90	351	107	347	186	342	n.d.	n.d.	n.d.	n.d.	n.d.	Marupa
Moena	302	3 093	45	233	217	584	1 357	247	450	n.d.	n.d.	n.d.	n.d.	n.d.	Moena
Pashaco	515	2 362	88	15	89	2	123	68	84	n.d.	n.d.	n.d.	n.d.	n.d.	Pashaco
Tornillo	4 576	54 926	2 891	3 460	3 906	3 221	6 491	4 088	4 020	n.d.	n.d.	n.d.	n.d.	n.d.	Tornillo
Violeta	0	20	0	106	34	0	0	0	0	n.d.	n.d.	n.d.	n.d.	n.d.	Violeta
Otros	7 696	80 904	4 999	4 380	5 446	5 149	7 608	3 297	2 463	n.d.	n.d.	n.d.	n.d.	n.d.	Otros
TOTAL	24 788	283 338	12 292	12 312	14 407	13 932	21 535	10 849	12 534	n.d.	n.d.	n.d.	n.d.	n.d.	TOTAL

1/ Cifras Preliminares.

Fuente: Oficina de Información Forestal y de Fauna Silvestre - PRMRFFS - GOREL.

Elaboración: BCRP - Sucursal Iquitos.

Anexo Nº 05

LORETO: PRODUCCIÓN DE PETRÓLEO CRUDO
(Miles de barriles)

	2015		2016												
	Dic.	Ene.-Dic.	Ene.	Feb.	Mar.	Abr.	May.	Jun.	Jul.	Ago.	Set.	Oct.	Nov.	Dic.	
Lotes															Lotes
*Lote 1-AB (192)	316	3 471	292	122	0	0	0	0	0	0	0	0	0	0	*Lote 1-AB (192)
*Lote 8	234	2 807	211	220	186	158	188	140	190	189	0	0	0	120	*Lote 8
*Lote 31-B	2	61	5	5	5	0	0	0	0	0	1	1	1	1	*Lote 31-B
*Lote 31-E	1	26	2	2	2	0	1	0	2	2	1	1	1	1	*Lote 31-E
*Lote 102	0	0	0	0	0	0	0	0	0	0	0	0	0	0	*Lote 102
*Lote 95	0	0	0	0	0	0	0	0	0	0	0	0	0	0	*Lote 95
*Lote 67	60	552	10	16	30	15	60	0	0	0	0	0	0	0	*Lote 67
TOTAL	613	6 917	520	365	223	173	249	140	192	191	2	2	2	122	TOTAL

Fuente: Perú-Petro S.A.

Elaboración: BCRP - Sucursal Iquitos.

Anexo Nº 06

LORETO: PRODUCCIÓN MANUFACTURERA ^{1/}
(índice de volumen físico: año 2007 = 100)

C I I U	2015		2016												C I I U
	Dic.	Ene.-Dic.	Ene.	Feb.	Mar.	Abr.	May.	Jun.	Jul.	Ago.	Set.	Oct.	Nov.	Dic.	
MANUFACTURA PRIMARIA	135,4	118,6	118,2	98,9	108,3	80,0	107,4	127,9	138,5	130,1	81,1	89,1	79,5	97,2	MANUFACTURA PRIMARIA
1511 -Productos cárnicos	0,0	35,2	0,0	0,0	0,0	0,0	0,0	0,0	0,0	0,0	0,0	0,0	0,0	0,0	1511 -Productos cárnicos
2320 -Refinación de petróleo	135,4	118,7	118,2	98,9	108,4	80,0	107,5	127,9	138,5	130,2	81,1	89,1	79,5	97,3	2320 -Refinación de petróleo
MANUFACTURA NO PRIMARIA	117,6	118,1	92,8	84,2	100,5	97,0	115,8	94,3	107,7	109,5	116,5	121,1	136,0	121,6	MANUFACTURA NO PRIMARIA
1513 -Conservas de palmito	57,6	40,6	52,6	42,5	57,6	83,4	83,9	51,6	46,3	40,0	44,2	50,6	28,5	28,2	1513 -Conservas de palmito
1520 -Productos lácteos	114,7	121,6	22,4	14,4	23,6	28,8	18,2	30,2	12,9	21,1	18,1	18,2	20,6	13,6	1520 -Productos lácteos
1531 -Pilado de arroz	0,0	0,0	0,0	0,0	0,0	0,0	0,0	0,0	0,0	0,0	0,0	0,0	0,0	0,0	1531 -Pilado de arroz
1533 -Alimentos para animales	76,1	98,2	38,4	37,9	189,3	39,1	229,1	330,3	278,2	241,8	166,5	197,4	268,7	295,8	1533 -Alimentos para animales
1541 -Productos de panadería	138,0	82,0	73,1	75,7	83,4	77,1	83,2	75,0	107,0	105,5	97,4	83,0	88,9	143,9	1541 -Productos de panadería
1553 -Bebidas malteadas	25,1	21,5	13,6	12,3	14,1	12,7	0,0	0,0	0,0	0,0	0,0	0,0	0,0	0,0	1553 -Bebidas malteadas
1554 -Bebidas gaseosas	131,3	148,3	147,5	135,3	150,4	160,4	122,9	131,5	141,0	172,5	150,0	150,9	148,4	151,6	1554 -Bebidas gaseosas
2010 -Madera aserrada	109,8	104,6	54,5	54,6	63,8	61,7	95,4	48,1	55,5	64,0	56,1	54,9	113,2	98,4	2010 -Madera aserrada
2021 -Triplay y láminas	98,0	96,0	94,9	75,7	100,7	112,1	109,2	99,7	109,1	13,4	101,8	90,4	72,9	139,7	2021 -Triplay y láminas
2212 -Periódicos	173,3	170,0	173,3	162,1	173,3	167,7	173,3	167,7	173,3	173,3	167,7	173,3	167,7	173,3	2212 -Periódicos
2221 -Impresión	232,9	122,9	213,1	53,4	230,3	157,4	97,0	43,3	50,9	49,2	182,0	97,7	70,0	136,4	2221 -Impresión
2411 -Oxígeno industrial	49,5	49,5	49,5	49,5	49,5	49,5	49,5	49,5	49,5	49,5	49,5	49,5	49,5	49,5	2411 -Oxígeno industrial
2693 -Ladrillos	0,0	0,0	0,0	0,0	0,0	0,0	0,0	0,0	0,0	0,0	0,0	0,0	0,0	0,0	2693 -Ladrillos
2899 -Acc. lanchas y mallas metálicas	5,3	5,5	0,4	19,4	0,0	0,0	1,2	0,0	0,2	0,0	0,0	0,0	8,2	0,2	2899 -Acc. lanchas y mallas metálicas
2911 -Motores para pozos	0,0	16,1	0,0	0,0	0,0	0,0	0,0	0,0	0,0	0,0	0,0	0,0	0,0	0,0	2911 -Motores para pozos
2912 -Bombas para pozos	9,2	21,9	9,2	9,2	9,2	9,2	9,3	9,2	9,2	9,2	9,1	9,1	9,1	9,0	2912 -Bombas para pozos
3591 -Motocicletas y motokar	183,6	195,1	183,6	162,8	194,2	160,0	213,3	218,7	259,7	322,3	311,2	353,2	307,6	188,6	3591 -Motocicletas y motokar
TOTAL	127,7	118,4	107,2	92,5	104,9	87,3	111,0	113,4	125,1	121,2	96,4	102,9	103,9	107,8	TOTAL

1/ Cifras preliminares.

Fuente: Dirección Regional de la Producción de Loreto - Encuesta BCRP a empresas industriales.

Elaboración: BCRP - Sucursal Iquitos.

Anexo Nº 07

LORETO: PRODUCCIÓN MANUFACTURERA ^{1/}
(Variación porcentual)

C I I U	2015/2014		2016/2015												C I I U
	Dic.	Ene.-Dic.	Ene.	Feb.	Mar.	Abr.	May.	Jun.	Jul.	Ago.	Set.	Oct.	Nov.	Dic.	
MANUFACTURA PRIMARIA	69,6	25,8	-2,3	-6,2	1,0	-20,9	-17,6	14,8	3,9	5,7	-24,8	-27,5	-36,4	-28,2	MANUFACTURA PRIMARIA
1511 -Productos cárnicos	-100,0	-53,8	-100,0	-100,0	-100,0	-100,0	-100,0	-100,0	-	-	-	-	-	-	1511 -Productos cárnicos
2320 -Refinación de petróleo	69,6	25,8	-2,3	-6,2	1,1	-20,9	-17,6	14,9	3,9	5,7	-24,8	-27,5	-36,4	-28,2	2320 -Refinación de petróleo
MANUFACTURA NO PRIMARIA	2,8	7,3	-10,7	-10,1	-19,2	-14,3	-10,3	-22,2	-22,7	-9,7	11,2	9,3	-1,5	3,4	MANUFACTURA NO PRIMARIA
1513 -Conservas de palmito	9,6	5,2	35,2	-22,8	-6,6	173,3	68,2	66,8	98,4	78,1	218,9	27,2	-54,8	-51,0	1513 -Conservas de palmito
1520 -Productos lácteos	22,0	4,0	-78,2	-88,3	-83,9	-76,6	-85,2	-74,7	-89,2	-84,8	-86,1	-83,2	-81,3	-88,2	1520 -Productos lácteos
1531 -Pilado de arroz	-	-	-	-	-	-	-	-	-	-	-	-	-	-	1531 -Pilado de arroz
1533 -Alimentos para animales	-68,4	-25,1	-38,8	-54,9	92,5	-72,6	-8,6	144,7	300,6	135,7	162,7	476,0	354,0	288,5	1533 -Alimentos para animales
1541 -Productos de panadería	18,6	9,9	-7,2	6,9	7,4	11,9	9,3	-0,6	26,6	23,9	32,6	2,6	20,3	4,3	1541 -Productos de panadería
1553 -Bebidas malteadas	-15,7	-22,0	-27,9	-22,1	-37,7	-24,9	-100,0	-100,0	-100,0	-100,0	-100,0	-100,0	-100,0	-100,0	1553 -Bebidas malteadas
1554 -Bebidas gaseosas	-17,3	-5,2	-15,9	1,5	6,3	7,3	-17,9	-6,6	-6,8	6,2	0,8	-1,4	4,1	15,4	1554 -Bebidas gaseosas
2010 -Madera aserrada	46,5	8,3	-22,7	-9,8	-44,2	-20,2	-14,4	-48,2	-56,8	-49,9	-36,1	-53,1	-28,1	-10,4	2010 -Madera aserrada
2021 -Triplay y láminas	-5,5	9,8	-6,6	-21,8	-8,3	5,4	8,0	-15,7	-3,2	-84,0	26,3	28,2	1,9	42,6	2021 -Triplay y láminas
2212 -Periódicos	0,0	-0,9	0,0	3,6	0,0	0,0	0,0	0,0	0,0	0,0	0,0	0,0	0,0	0,0	2212 -Periódicos
2221 -Impresión	120,6	-18,9	20,2	-27,9	75,4	14,0	60,2	-74,6	-37,9	-46,8	95,4	5,0	-45,9	-41,5	2221 -Impresión
2411 -Oxígeno industrial	0,0	-0,1	0,0	0,0	0,0	0,0	0,1	0,0	0,0	0,0	0,0	0,0	0,0	0,0	2411 -Oxígeno industrial
2693 -Ladrillos	-	-	-	-	-	-	-	-	-	-	-	-	-	-	2693 -Ladrillos
2899 -Acc. lanchas y mallas metálicas	-74,2	15,0	-95,4	332,8	-100,0	-100,0	66,8	-100,0	-97,9	-100,0	-100,0	-100,0	176,4	-95,7	2899 -Acc. lanchas y mallas metálicas
2911 -Motores para pozos	-	-72,0	-	-	-	-	-	-	-	-	-	-	-	-	2911 -Motores para pozos
2912 -Bombas para pozos	2 239,0	-53,5	-73,5	-75,1	-80,1	-	-	-	-	-	-	-	-	-	2912 -Bombas para pozos
3591 - Motocicletas y motokar	-21,1	16,0	4,1	-8,7	0,5	-30,7	-9,3	-4,7	8,6	114,9	72,4	147,1	52,0	2,7	3591 - Motocicletas y motokar
TOTAL	34,7	17,1	-5,6	-7,8	-8,5	-17,8	-14,4	-1,9	-7,9	-0,9	-9,5	-12,5	-20,4	-15,6	TOTAL

1/ Cifras preliminares.

Fuente: Dirección Regional de la Producción de Loreto - Encuesta BCRP a empresas industriales.

Elaboración: BCRP - Sucursal Iquitos.



Anexo Nº 08

**IQUITOS: EMPLEO FORMAL URBANO EN EMPRESAS DE 10 Y MÁS TRABAJADORES
POR SECTORES ECONÓMICOS
(Variación porcentual con respecto al mismo mes del año anterior)**

Año	Mes	Primario ^{1/}	Industria	Comercio	Transporte	Servicios ^{2/}	Total
2015	DIC.	-50,5	4,7	-7,4	-5,0	-3,2	-11,1
2016	ENE.	-49,4	0,1	-10,2	-6,5	-2,5	-12,5
	FEB.	-55,7	-15,0	-11,5	-8,8	-2,7	-17,0
	MAR.	-56,6	-17,6	-10,3	-8,4	1,6	-15,7
	ABR.	-55,9	-22,3	-8,2	-8,9	0,2	-16,2
	MAY.	-54,7	-23,0	-6,7	-7,1	-7,1	-17,6
	JUN.	-52,5	-23,4	-5,6	-9,4	-6,3	-16,8
	JUL.	-49,9	-25,8	-7,1	-4,1	-8,0	-16,9
	AGO.	-49,0	-37,1	-6,6	-8,8	-8,4	-19,3
	SET.	-35,2	-30,6	-6,2	-8,4	-7,3	-15,0
	OCT.	-26,1	-26,0	-4,4	-6,0	-12,5	-13,8
	NOV.	-24,1	-25,7	-5,6	-6,8	-9,4	-12,9
	DIC. ^{3/}	-20,9	-26,6	-4,0	-14,3	-7,7	-12,8

Nota: La información corresponde al primer día de cada mes.

1/ Conformada por las subramas agricultura, pesca y minería.

2/ Conformada por las subramas servicios prestados a empresas, restaurantes y hoteles, establecimientos financieros, enseñanza, servicios sociales y comunales; y electricidad, gas y agua.

3/ Cifras preliminares.

Fuente: MTPE – Encuesta Nacional de Variación Mensual del Empleo (ENVMTE).

Elaboración: BCRP - Sucursal Iquitos.

Anexo Nº 09

LORETO: EXPORTACIONES POR GRUPO DE PRODUCTOS ^{1/}
(Valor FOB - Millones de US\$)

	2015		2016												
	Dic.	Ene.-Dic.	Ene.	Feb.	Mar.	Abr.	May.	Jun.	Jul.	Ago.	Set.	Oct.	Nov.	Dic.	
PRODUCTOS TRADICIONALES	0,3	4,3	0,2	0,3	0,2	0,1	0,5	0,3	0,7	0,5	0,4	0,5	0,4	0,7	PRODUCTOS TRADICIONALES
Combustibles	0,3	4,3	0,2	0,3	0,2	0,1	0,5	0,3	0,7	0,5	0,4	0,5	0,4	0,7	Combustibles
Petróleo crudo	0,0	0,0	0,0	0,0	0,0	0,0	0,0	0,0	0,0	0,0	0,0	0,0	0,0	0,0	Petróleo crudo
PRODUCTOS NO TRADICIONALES	1,7	31,6	1,1	1,0	1,5	2,1	0,6	1,1	0,8	0,8	0,5	0,5	0,8	0,6	PRODUCTOS NO TRADICIONALES
Forestales	1,2	25,3	0,4	0,5	0,1	0,7	0,1	0,6	0,5	0,4	0,2	0,0	0,2	0,1	Forestales
Madera aserrada	1,1	22,7	0,3	0,3	0,0	0,3	0,0	0,4	0,4	0,4	0,2	0,0	0,2	0,0	Madera aserrada
Madera laminada	0,0	0,0	0,0	0,0	0,0	0,0	0,0	0,0	0,0	0,0	0,0	0,0	0,0	0,0	Madera laminada
Triplay y enchapados	0,0	2,0	0,0	0,0	0,1	0,0	0,0	0,2	0,1	0,0	0,0	0,0	0,0	0,0	Triplay y enchapados
Otros acabados	0,0	0,5	0,0	0,1	0,0	0,4	0,0	0,0	0,0	0,1	0,0	0,0	0,0	0,1	Otros acabados
Pesqueros	0,4	3,2	0,2	0,2	0,3	0,5	0,2	0,2	0,2	0,1	0,1	0,2	0,4	0,3	Pesqueros
Pescado congelado (paiche)	0,0	0,0	0,0	0,0	0,0	0,0	0,0	0,0	0,0	0,0	0,0	0,0	0,0	0,0	Pescado congelado (paiche)
Peces ornamentales	0,4	3,2	0,2	0,2	0,3	0,5	0,2	0,2	0,2	0,1	0,1	0,2	0,4	0,3	Peces ornamentales
Agroindustriales	0,1	1,3	0,1	0,1	0,1	0,2	0,2	0,1	0,1	0,1	0,1	0,1	0,1	0,1	Agroindustriales
Conservas de Palmito	0,1	1,1	0,1	0,1	0,1	0,2	0,2	0,1	0,1	0,1	0,1	0,1	0,1	0,1	Conservas de Palmito
Látex de sangre de grado	0,0	0,2	0,0	0,0	0,0	0,0	0,0	0,0	0,0	0,0	0,0	0,0	0,0	0,0	Látex de sangre de grado
Uña de gato	0,0	0,0	0,0	0,0	0,0	0,0	0,0	0,0	0,0	0,0	0,0	0,0	0,0	0,0	Uña de gato
Otros ^{2/}	0,0	1,9	0,4	0,1	1,0	0,7	0,2	0,2	0,0	0,1	0,0	0,2	0,1	0,1	Otros ^{2/}
RESTO ^{3/}	0,1	3,7	0,4	0,5	0,0	0,0	0,0	0,0	0,2	0,0	0,0	0,5	0,3	0,0	RESTO ^{3/}
TOTAL EXPORTACIONES	2,1	39,6	1,7	1,8	1,7	2,2	1,1	1,5	1,7	1,3	0,8	1,5	1,5	1,3	TOTAL EXPORTACIONES

1/ Cifras preliminares.

2/ Cemento, harina de trigo, leña y animales vivos.

3/ Re-exportaciones de equipos y materiales de las empresas petroleras principalmente.

Fuente: SUNAT.

Elaboración: BCRP - Sucursal Iquitos.

Anexo Nº 10

LORETO: IMPORTACIONES FOB SEGÚN USO O DESTINO ECONÓMICO - ADUANA DE IQUITOS
(Valor FOB - Millones de US\$)

	2015		2016												
	Dic.	Ene.-Dic.	Ene.	Feb.	Mar.	Abr.	May.	Jun.	Jul.	Ago.	Set.	Oct.	Nov.	Dic.	
I. BIENES DE CONSUMO	0,6	4,5	0,0	0,0	0,0	0,7	0,0	0,6	0,0	1,1	0,1	1,1	0,0	0,8	I. BIENES DE CONSUMO
Bienes no duraderos	0,6	4,5	0,0	0,0	0,0	0,7	0,0	0,0	0,0	1,1	0,1	1,1	0,0	0,8	Bienes no duraderos
Bienes duraderos	0,0	0,1	0,0	0,0	0,0	0,0	0,0	0,6	0,0	0,0	0,0	0,0	0,0	0,0	Bienes duraderos
Diversos	0,0	0,0	0,0	0,0	0,0	0,0	0,0	0,0	0,0	0,0	0,0	0,0	0,0	0,0	Diversos
II. MATERIAS PRIMAS E INSUMOS	0,0	9,1	0,1	0,0	0,0	0,0	0,0	0,0	0,0	0,0	0,0	0,0	0,0	0,1	II. MATERIAS PRIMAS E INSUMOS
Combustibles-lubricantes	0,0	2,9	0,0	0,0	0,0	0,0	0,0	0,0	0,0	0,0	0,0	0,0	0,0	0,0	Combustibles-lubricantes
Materias para agricultura	0,0	0,4	0,0	0,0	0,0	0,0	0,0	0,0	0,0	0,0	0,0	0,0	0,0	0,0	Materias para agricultura
Materias para industria	0,0	5,8	0,1	0,0	0,0	0,0	0,0	0,0	0,0	0,0	0,0	0,0	0,0	0,1	Materias para industria
III. BIENES DE CAPITAL	0,0	39,8	47,6	0,1	0,1	2,6	0,0	1,5	0,0	0,0	0,0	0,0	0,0	0,0	III. BIENES DE CAPITAL
Materiales de construcción	0,0	4,7	0,0	0,0	0,0	2,6	0,0	0,0	0,0	0,0	0,0	0,0	0,0	0,0	Materiales de construcción
Bienes para la agricultura	0,0	0,1	0,0	0,0	0,0	0,0	0,0	0,0	0,0	0,0	0,0	0,0	0,0	0,0	Bienes para la agricultura
Bienes para la industria	0,0	34,9	47,6	0,0	0,0	0,0	0,0	0,0	0,0	0,0	0,0	0,0	0,0	0,0	Bienes para la industria
Equipos de transporte	0,0	0,2	0,0	0,1	0,1	0,0	0,0	1,5	0,0	0,0	0,0	0,0	0,0	0,0	Equipos de transporte
TOTAL IMPORTACIONES (I+II+III)	0,6	53,5	47,7	0,1	0,1	3,4	0,0	2,1	0,0	1,1	0,1	1,1	0,0	0,9	TOTAL IMPORTACIONES (I+II+III)

Fuente: BCRP - Oficina Principal .

Elaboración: BCRP - Sucursal Iquitos.

Anexo Nº 11

LORETO: EJECUCIÓN DEL PRESUPUESTO DE GASTOS DEL GOBIERNO NACIONAL ^{1/}
(Millones de soles)

	2015		2016												
	Dic.	Ene.-Dic.	Ene.	Feb.	Mar.	Abr.	May.	Jun.	Jul.	Ago.	Set.	Oct.	Nov.	Dic.	
GASTOS NO FINANCIEROS	145,0	1028,5	53,5	82,0	75,9	75,7	69,7	106,8	90,4	85,7	54,9	75,2	77,4	120,9	GASTOS NO FINANCIEROS
a. GASTOS CORRIENTES	102,2	794,1	51,9	77,9	68,5	67,5	62,6	84,3	75,0	77,7	48,9	68,8	60,6	95,7	a. GASTOS CORRIENTES
1. Personal y obligaciones	31,3	299,0	28,6	26,9	25,5	26,2	26,2	30,4	30,4	25,6	24,8	24,9	26,7	31,3	1. Personal y obligaciones
2. Pensiones y prestaciones sociales	4,1	31,8	2,5	2,6	2,3	3,0	2,6	2,8	4,3	2,5	2,7	1,5	0,9	4,3	2. Pensiones y prestaciones sociales
3. Bienes y servicios	23,2	169,6	5,8	9,6	24,6	14,3	19,6	15,5	13,5	14,9	12,4	14,9	13,6	25,1	3. Bienes y servicios
4. Donaciones y transferencias	1,5	58,8	14,2	14,0	2,8	1,4	0,3	8,0	0,3	2,3	0,0	0,1	2,3	1,7	4. Donaciones y transferencias
5. Otros gastos corrientes	42,1	234,8	0,8	24,8	13,3	22,6	14,0	27,5	26,4	32,4	9,0	27,5	17,1	33,2	5. Otros gastos corrientes
b. GASTOS DE CAPITAL	42,9	234,4	1,6	4,1	7,4	8,2	7,1	22,5	15,4	8,0	6,0	6,4	16,8	25,2	b. GASTOS DE CAPITAL
1. Donaciones y transferencias	8,4	92,8	0,0	0,0	0,4	0,0	0,0	1,0	0,0	0,8	1,1	-0,9	0,0	1,0	1. Donaciones y transferencias
2. Adquisición de activos no financieros	22,8	86,0	1,6	4,1	7,0	8,2	7,1	20,2	11,1	7,2	4,9	7,2	16,0	23,7	2. Adquisición de activos no financieros
3. Otros gastos de capital	11,7	55,7	0,0	0,0	0,0	0,0	0,0	1,3	4,3	0,0	0,0	0,1	0,8	0,5	3. Otros gastos de capital

1/ Información actualizada al 31 de enero de 2017.

Fuente: MEF.

Elaboración: BCRP - Sucursal Iquitos.

Anexo Nº 12

LORETO: EJECUCIÓN DEL PRESUPUESTO DE GASTOS DEL GOBIERNO REGIONAL ^{1/}
(Millones de soles)

	2015		2016												
	Dic.	Ene.-Dic.	Ene.	Feb.	Mar.	Abr.	May.	Jun.	Jul.	Ago.	Set.	Oct.	Nov.	Dic.	
GASTOS NO FINANCIEROS	150,5	1207,8	75,8	82,8	108,3	98,6	104,6	111,5	123,9	98,5	110,8	111,7	123,9	151,0	GASTOS NO FINANCIEROS
a. GASTOS CORRIENTES	114,0	1011,1	73,6	77,3	87,0	86,9	95,5	101,6	112,2	84,1	94,1	94,2	113,1	127,0	a. GASTOS CORRIENTES
1. Personal y obligaciones	63,4	657,1	59,5	54,5	56,2	57,2	62,6	70,8	64,0	60,1	62,0	61,1	72,8	71,1	1. Personal y obligaciones
2. Pensiones y prestaciones sociales	10,2	70,1	6,8	5,0	6,3	5,1	5,4	5,0	6,7	5,6	4,9	5,1	5,9	8,7	2. Pensiones y prestaciones sociales
3. Bienes y servicios	35,9	270,7	6,4	16,7	22,9	23,9	26,8	25,5	41,0	18,5	25,6	25,7	31,3	43,7	3. Bienes y servicios
4. Donaciones y transferencias	0,0	0,0	0,0	0,0	0,0	0,0	0,0	0,0	0,0	0,0	0,0	0,0	0,0	0,0	4. Donaciones y transferencias
5. Otros gastos corrientes	4,4	13,1	0,9	1,0	1,6	0,7	0,7	0,2	0,4	-0,1	1,6	2,3	3,2	3,4	5. Otros gastos corrientes
b. GASTOS DE CAPITAL	36,4	196,7	2,3	5,5	21,3	11,7	9,1	9,9	11,7	14,5	16,7	17,5	10,7	24,0	b. GASTOS DE CAPITAL
1. Donaciones y transferencias	0,0	0,0	0,0	0,0	0,0	0,0	0,0	1,3	0,0	0,0	0,0	0,0	0,0	0,0	1. Donaciones y transferencias
2. Adquisición de activos no financieros	35,4	191,5	2,3	5,5	21,0	10,0	9,0	8,6	11,7	14,1	15,2	17,1	10,0	24,2	2. Adquisición de activos no financieros
3. Otros gastos de capital	1,0	5,2	0,0	0,0	0,3	1,7	0,1	0,0	0,0	0,3	1,5	0,4	0,8	-0,2	3. Otros gastos de capital

1/ Información actualizada al 31 de enero de 2017.

Fuente: MEF.

Elaboración: BCRP - Sucursal Iquitos.

Anexo Nº 13

LORETO: EJECUCIÓN DEL PRESUPUESTO DE GASTOS DE LOS GOBIERNOS LOCALES ^{1/}
(Millones de soles)

	2015		2016												
	Dic.	Ene.-Dic.	Ene.	Feb.	Mar.	Abr.	May.	Jun.	Jul.	Ago.	Set.	Oct.	Nov.	Dic.	
GASTOS NO FINANCIEROS	97,7	605,5	30,2	29,6	56,9	37,6	50,6	46,6	44,3	44,4	71,1	47,9	61,8	145,3	GASTOS NO FINANCIEROS
a. GASTOS CORRIENTES	31,6	317,4	25,6	21,3	35,5	23,9	24,4	24,6	25,1	24,1	25,6	22,4	27,9	44,3	a. GASTOS CORRIENTES
1. Personal y obligaciones	7,0	83,7	9,2	6,3	10,3	6,6	4,7	6,9	8,1	6,3	7,3	6,6	6,9	7,2	1. Personal y obligaciones
2. Pensiones y prestaciones sociales	3,6	24,7	1,1	2,0	1,7	1,7	1,9	2,1	2,0	1,8	2,0	1,9	2,8	2,8	2. Pensiones y prestaciones sociales
3. Bienes y servicios	20,3	203,3	14,3	12,9	22,9	15,2	17,3	15,3	14,5	15,2	15,6	13,4	17,7	33,7	3. Bienes y servicios
4. Donaciones y transferencias	0,1	1,4	0,1	0,1	0,2	0,1	0,2	0,1	0,1	0,3	0,2	0,1	0,1	0,3	4. Donaciones y transferencias
5. Otros gastos corrientes	0,6	4,3	0,9	0,1	0,3	0,3	0,3	0,2	0,4	0,3	0,4	0,4	0,4	0,2	5. Otros gastos corrientes
b. GASTOS DE CAPITAL	66,1	288,2	4,6	8,3	21,4	13,7	26,2	21,9	19,2	20,3	45,5	25,5	33,8	101,0	b. GASTOS DE CAPITAL
1. Donaciones y transferencias	0,0	0,1	0,0	0,0	0,0	0,5	0,2	0,0	0,0	0,0	0,0	0,0	0,0	0,0	1. Donaciones y transferencias
2. Adquisición de activos no financieros	66,0	288,0	4,6	8,3	21,4	13,2	26,0	21,9	19,2	20,3	45,5	25,5	33,8	101,0	2. Adquisición de activos no financieros
3. Otros gastos de capital	0,1	0,1	0,0	0,0	0,0	0,0	0,0	0,0	0,0	0,0	0,0	0,0	0,0	0,0	3. Otros gastos de capital

1/ Información actualizada al 31 de enero de 2017.

Fuente: MEF.

Elaboración: BCRP - Sucursal Iquitos.



Anexo Nº 14

LORETO: INVERSIÓN NO FINANCIERA DEL GOBIERNO NACIONAL ^{1/}
(Millones de soles)

FUNCIONES	2015		2016												FUNCIONES
	Dic.	Ene.-Dic.	Ene.	Feb.	Mar.	Abr.	May.	Jun.	Jul.	Ago.	Set.	Oct.	Nov.	Dic.	
Agropecuaria	1,7	18,3	0,8	0,9	1,2	1,4	1,6	1,6	3,1	1,4	2,1	2,0	2,4	5,3	Agropecuaria
Cultura y deporte	0,0	0,1	0,0	0,0	0,0	0,0	0,0	0,0	0,0	0,0	0,0	0,0	0,0	0,0	Cultura y deporte
Educación	3,0	18,2	0,1	1,1	1,4	2,4	1,2	11,0	1,6	2,1	1,2	1,1	2,1	6,0	Educación
Energía	1,4	5,6	0,4	0,0	2,2	0,4	0,1	0,1	0,2	0,1	0,1	1,2	0,2	0,0	Energía
Industria	3,4	4,9	0,0	0,3	1,1	0,3	1,8	0,2	0,3	0,2	0,4	0,5	0,7	0,2	Industria
Justicia	0,7	1,8	0,0	0,0	0,0	0,0	0,1	0,0	0,2	0,4	0,1	0,1	0,0	0,3	Justicia
Ambiente	0,8	3,7	0,0	0,8	0,4	0,8	0,5	0,1	2,7	0,1	0,1	0,3	0,1	2,2	Ambiente
Orden público y seguridad	0,1	1,3	0,0	0,0	0,0	0,0	0,0	0,0	0,1	0,0	0,1	0,1	0,1	4,1	Orden público y seguridad
Defensa y seguridad	8,2	11,2	0,0	0,0	0,0	1,6	0,0	0,0	1,3	0,0	0,0	0,0	5,2	0,0	Defensa y seguridad
Pesca	0,0	0,0	0,0	0,0	0,0	0,0	0,0	0,0	0,0	0,0	0,0	0,0	0,0	0,0	Pesca
Planeamiento, gestión y reserva	0,6	7,8	0,0	0,0	0,0	0,0	0,1	0,0	0,0	0,2	0,0	0,0	0,1	0,3	Planeamiento, gestión y reserva
Protección social	0,1	0,3	0,0	0,0	0,0	0,0	0,0	0,0	0,0	0,0	0,0	0,0	0,0	0,0	Protección social
Salud	0,1	0,6	0,0	0,0	0,0	0,1	0,1	6,4	1,1	0,5	0,2	0,4	3,1	0,7	Salud
Saneamiento	0,1	5,6	0,0	0,0	0,2	0,1	0,1	0,4	0,1	0,2	0,2	0,2	0,5	0,8	Saneamiento
Trabajo	0,0	0,0	0,0	0,0	0,0	0,0	0,0	0,0	0,0	0,0	0,0	0,0	0,0	0,0	Trabajo
Transporte y comunicaciones	2,0	5,2	0,0	0,6	0,3	0,5	1,1	0,3	0,1	1,4	0,0	0,8	1,3	3,1	Transporte y comunicaciones
Turismo	0,2	0,2	0,0	0,0	0,0	0,0	0,0	0,0	0,0	0,0	0,0	0,0	0,0	0,1	Turismo
Vivienda y desarrollo urbano	0,3	1,3	0,2	0,3	0,2	0,4	0,4	0,2	0,5	0,5	0,2	0,3	0,1	0,4	Vivienda y desarrollo urbano
TOTAL INVERSIONES	22,8	86,0	1,6	4,1	7,0	8,2	7,1	20,2	11,1	7,2	4,9	7,2	16,0	23,7	TOTAL INVERSIONES

1/ Información actualizada al 31 de enero de 2017.

Fuente: MEF.

Elaboración: BCRP - Sucursal Iquitos.



Anexo Nº 15

LORETO: INVERSIÓN NO FINANCIERA DEL GOBIERNO REGIONAL ^{1/}
(Millones de soles)

FUNCIONES	2015		2016											FUNCIONES	
	Dic.	Ene.-Dic.	Ene.	Feb.	Mar.	Abr.	May.	Jun.	Jul.	Ago.	Set.	Oct.	Nov.		Dic.
Agropecuaria	1,1	2,7	0,0	0,2	0,0	0,0	0,2	0,4	0,4	0,4	0,5	0,7	0,7	0,7	Agropecuaria
Comercio	1,2	2,3	0,0	0,0	0,0	0,2	0,0	0,0	0,1	0,0	0,2	0,5	0,1	1,3	Comercio
Cultura y deporte	0,0	0,4	0,0	0,0	0,0	0,0	0,0	0,0	0,0	0,0	0,0	0,1	0,0	0,0	Cultura y deporte
Educación	8,9	54,0	0,5	1,8	2,4	3,1	2,5	3,3	1,7	3,5	4,6	1,9	1,7	6,7	Educación
Energía	0,4	3,7	0,2	0,3	0,5	0,5	0,1	0,1	0,1	0,1	0,1	1,2	0,2	1,0	Energía
Minería	0,0	0,0	0,0	0,0	0,0	0,0	0,0	0,0	0,0	0,0	0,0	0,0	0,0	0,0	Minería
Orden público y seguridad	0,0	0,1	0,0	0,0	0,0	0,0	0,0	0,0	0,0	0,0	0,0	0,0	0,0	0,0	Orden público y seguridad
Pesca	0,0	0,0	0,0	0,0	0,0	0,0	0,0	0,0	0,0	0,0	0,0	0,0	0,0	0,0	Pesca
Planeamiento, gestión y reserva	0,9	2,6	0,2	0,1	0,8	1,0	0,4	0,4	0,3	0,4	0,2	0,1	0,1	0,7	Planeamiento, gestión y reserva
Protección social	0,0	0,2	0,0	0,0	0,0	0,1	0,0	0,0	0,0	0,0	0,0	0,0	0,1	0,0	Protección social
Salud	12,4	72,4	1,3	0,8	15,6	4,2	3,7	2,4	8,0	6,5	6,6	10,0	3,7	10,3	Salud
Saneamiento	1,2	7,8	0,0	0,3	0,7	0,3	0,6	0,5	0,2	0,3	0,4	1,6	0,5	1,5	Saneamiento
Trabajo	0,0	0,5	0,0	0,0	0,0	0,0	0,0	0,0	0,0	0,0	0,0	0,0	0,0	0,0	Trabajo
Transporte	9,2	43,2	0,1	1,9	0,7	0,6	1,3	1,4	0,7	2,8	2,4	1,0	2,8	1,7	Transporte
Comunicaciones	0,0	0,0	0,0	0,0	0,1	0,0	0,0	0,0	0,0	0,0	0,0	0,0	0,0	0,1	Comunicaciones
Turismo	0,0	0,0	0,0	0,0	0,0	0,0	0,0	0,0	0,0	0,0	0,0	0,0	0,0	0,0	Turismo
Medio Ambiente	0,1	1,4	0,0	0,1	0,1	0,1	0,0	0,0	0,1	0,1	0,0	0,0	0,1	0,1	Medio Ambiente
Vivienda y desarrollo urbano	0,1	0,1	0,0	0,0	0,0	0,0	0,2	0,0	0,0	0,0	0,0	0,0	0,0	0,0	Vivienda y desarrollo urbano
TOTAL INVERSIONES	35,4	191,5	2,3	5,5	21,0	10,0	9,0	8,6	11,7	14,1	15,2	17,1	10,0	24,2	TOTAL INVERSIONES

1/ Información actualizada al 31 de enero de 2017.

Fuente: MEF.

Elaboración: BCRP - Sucursal Iquitos.



Anexo Nº 16

LORETO: INVERSIÓN NO FINANCIERA DE LOS GOBIERNOS LOCALES ^{1/}
(Millones de soles)

FUNCIONES	2015		2016												FUNCIONES
	Dic.	Ene.-Dic.	Ene.	Feb.	Mar.	Abr.	May.	Jun.	Jul.	Ago.	Set.	Oct.	Nov.	Dic.	
Agropecuaria	0,4	1,8	0,0	0,1	0,7	0,6	0,5	0,6	0,3	0,4	0,3	0,4	0,4	0,3	Agropecuaria
Comercio	0,0	0,1	0,0	0,0	0,0	0,0	0,0	0,0	0,0	0,0	0,0	0,2	0,0	0,2	Comercio
Cultura y deporte	1,0	5,5	0,0	0,2	0,2	0,2	0,2	0,6	0,8	1,1	0,8	0,1	0,2	1,2	Cultura y deporte
Educación	13,7	75,7	0,5	1,4	4,1	2,0	8,6	11,0	7,0	3,4	16,8	9,0	7,4	25,9	Educación
Energía	1,1	3,0	0,1	1,0	1,4	0,8	1,2	0,5	0,6	0,5	0,8	0,1	0,1	1,6	Energía
Industria	0,0	0,0	0,0	0,0	0,0	0,0	0,0	0,0	0,0	0,0	0,0	0,0	0,0	0,0	Industria
Ambiente	0,9	8,1	0,2	0,2	0,3	1,2	0,4	0,5	0,7	6,1	0,5	0,4	0,1	1,5	Ambiente
Orden público y seguridad	0,5	5,1	0,3	0,3	0,2	0,2	0,5	0,1	0,2	0,2	0,2	0,4	0,1	13,4	Orden público y seguridad
Pesca	0,1	0,5	0,0	0,0	0,0	0,0	0,0	0,0	0,0	0,0	0,0	0,0	0,0	0,0	Pesca
Planeamiento, gestión y reserva	4,4	25,6	0,9	1,0	1,4	1,1	1,5	1,1	0,7	1,1	2,5	0,8	0,7	2,7	Planeamiento, gestión y reserva
Protección social	0,7	2,6	0,3	0,2	0,5	0,2	0,3	0,3	0,2	0,3	0,5	0,3	0,5	0,5	Protección social
Salud	1,9	6,4	0,0	0,0	0,2	0,9	0,8	1,1	0,3	0,7	0,3	0,3	0,3	1,3	Salud
Saneamiento	6,9	29,3	0,3	1,0	2,5	2,1	1,3	0,5	0,5	0,5	2,9	3,8	10,5	24,4	Saneamiento
Trabajo	0,1	0,3	0,0	0,0	0,0	0,0	0,0	0,0	0,0	0,1	0,0	0,1	0,0	0,0	Trabajo
Transporte y comunicaciones	30,1	106,8	1,6	2,1	8,1	3,7	9,4	5,0	6,9	5,2	17,2	8,8	12,3	26,8	Transporte y comunicaciones
Turismo	0,0	0,3	0,0	0,0	0,0	0,0	0,0	0,1	0,4	0,0	0,0	0,0	0,0	0,0	Turismo
Vivienda y desarrollo urbano	4,3	16,8	0,4	0,6	1,7	0,2	1,4	0,6	0,8	1,0	2,7	1,0	1,2	1,1	Vivienda y desarrollo urbano
TOTAL INVERSIONES	66,0	288,0	4,6	8,3	21,4	13,2	26,0	21,9	19,2	20,3	45,5	25,5	33,8	101,0	TOTAL INVERSIONES

1/ Información actualizada al 31 de enero de 2017.

Fuente: MEF.

Elaboración: BCRP - Sucursal Iquitos.



Anexo Nº 17

LORETO: DEPÓSITOS ^{1/}
(Saldos en millones de soles)

	2015	2016												
	Dic.	Ene.	Feb.	Mar.	Abr.	May.	Jun.	Jul.	Ago.	Set.	Oct.	Nov.	Dic.	
A. BANCA MÚLTIPLE	743	758	749	738	734	727	722	762	729	721	709	678	712	A. BANCA MÚLTIPLE
B. EMPRESAS FINANCIERAS	2	2	2	2	2	2	2	2	2	2	2	2	2	B. EMPRESAS FINANCIERAS
C. CAJAS MUNICIPALES Y RURALES	193	190	194	192	191	194	191	191	189	192	192	191	192	C. CAJAS MUNICIPALES Y RURALES
D. BANCO DE LA NACIÓN	167	170	197	191	182	178	178	177	161	180	185	183	196	D. BANCO DE LA NACIÓN
TOTAL DEPÓSITOS DE LORETO	1 105	1 120	1 142	1 123	1 109	1 101	1 093	1 132	1 081	1 095	1 089	1 053	1 102	TOTAL DEPÓSITOS DE LORETO

1/ cifras preliminares.

Fuente: SBS y AFP.

Elaboración: BCRP - Sucursal Iquitos.

Anexo Nº 18

LORETO: CRÉDITO ^{1/}
(Saldos en millones de soles)

	2015	2016												
	Dic.	Ene.	Feb.	Mar.	Abr.	May.	Jun.	Jul.	Ago.	Set.	Oct.	Nov.	Dic.	
A. BANCA MÚLTIPLE	1 576	1 540	1 533	1 522	1 517	1 523	1 520	1 519	1 508	1 517	1 537	1 534	1 511	A. BANCA MÚLTIPLE
B. EMPRESAS FINANCIERAS	88	88	89	90	89	90	89	88	87	87	88	90	92	B. EMPRESAS FINANCIERAS
C. CAJAS Y EDPYMES	265	263	267	265	267	267	264	264	265	268	274	274	272	C. CAJAS Y EDPYMES
D. BANCO DE LA NACIÓN ^{2/}	175	177	179	181	183	184	185	187	191	194	197	200	205	D. BANCO DE LA NACIÓN ^{2/}
E. AGROBANCO ^{3/}	57	58	61	62	63	66	67	69	70	71	72	73	74	E. AGROBANCO ^{3/}
CRÉDITO TOTAL DE LORETO	2 161	2 127	2 128	2 120	2 119	2 129	2 125	2 127	2 121	2 137	2 168	2 171	2 154	CRÉDITO TOTAL DE LORETO
- Moneda Nacional	1 939	1 922	1 928	1 939	1 948	1 962	1 965	1 955	1 952	1 963	2 001	2 009	2 007	- Moneda Nacional
- Moneda Extranjera	222	205	199	181	171	167	161	172	170	174	167	162	147	- Moneda Extranjera

1/ Cifras preliminares.

2/ Sólo considera los créditos de consumo e hipotecario.

3/ No considera los créditos a las demás empresas del Sistema Financiero.

Fuente: SBS y AFP.

Elaboración: BCRP - Sucursal Iquitos.

Anexo Nº 19

LORETO: TASA DE MOROSIDAD ^{1/}
(En porcentaje)

ENTIDADES FINANCIERAS	2015	2016												ENTIDADES FINANCIERAS
	Dic.	Ene.	Feb.	Mar.	Abr.	May.	Jun.	Jul.	Ago.	Set.	Oct.	Nov.	Dic.	
Banca Múltiple	6,4	7,2	7,9	8,1	8,3	8,5	8,7	8,6	9,0	8,7	9,6	9,5	9,5	Banca Múltiple
Empresas Financieras	6,9	7,3	7,9	8,5	8,6	8,9	9,3	8,9	8,7	8,7	8,8	7,7	7,3	Empresas Financieras
Cajas Municipales	7,7	8,3	8,5	8,9	9,2	9,4	9,2	9,5	9,8	9,6	9,6	9,5	9,6	Cajas Municipales
Cajas Rurales de Ahorro y Crédito	-	-	-	-	-	-	-	-	-	-	-	-	-	Cajas Rurales de Ahorro y Crédito
EDPYMEs	4,7	4,7	5,1	7,0	4,5	6,0	7,0	7,3	7,2	5,9	5,6	5,2	5,2	EDPYMEs
Banco de la Nación ^{2/}	2,5	2,2	2,2	2,2	2,3	2,4	2,5	2,5	2,5	2,4	2,5	2,5	2,5	Banco de la Nación ^{2/}
Agrobanco ^{3/}	1,7	2,3	2,5	1,7	2,2	1,7	1,5	1,6	2,0	1,8	1,9	1,6	3,7	Agrobanco ^{3/}
TOTAL	6,1	6,8	7,3	7,5	7,7	7,9	8,0	7,9	8,3	8,0	8,6	8,5	8,5	TOTAL

1/ cifras preliminares, calculadas en base a: (créditos vencidos + créditos en cobranza judicial) / colocaciones brutas.

2/ Solo considera los créditos de consumo e hipotecario.

3/ No considera los créditos a las demás empresas del Sistema Financiero.

Fuente: SBS y AFP.

Elaboración: BCRP - Sucursal Iquitos.