

BANCO CENTRAL DE RESERVA DEL PERÚ
SUCURSAL IQUITOS



LORETO: Síntesis de Actividad Económica
OCTUBRE 2016¹

Departamento de Estudios Económicos

¹ En el presente informe participaron Arnulfo Cumbicus y Mario López.

ÍNDICE

Página

RESUMEN EJECUTIVO	3
I. ACTIVIDAD PRODUCTIVA	5
1. Actividad primaria	5
1.1. Sector agropecuario	5
1.2. Sector pesca.....	6
1.3. Sector minería	7
2. Otros indicadores sectoriales	8
2.1 Sector manufactura	8
2.2 Arribos de turistas a los establecimientos de hospedaje	10
II. ASPECTOS LABORALES	10
1. Empleo	10
III. SECTOR EXTERNO	11
1. Exportaciones.....	11
IV. CRÉDITO Y DEPÓSITOS	12
1. Crédito	12
2. Depósitos.....	14
V. EJECUCIÓN DEL PRESUPUESTO DE GASTOS DEL GOBIERNO GENERAL	15
1. Gasto corriente no financiero	15
2. Inversión pública.....	16
ANEXOS	18



RESUMEN EJECUTIVO

Principales hechos de importancia

- El sector **agropecuario** creció en 6,6 por ciento interanual en octubre; mientras **minería** y **pesca** disminuyeron en 99,7 por ciento y 19,2 por ciento, respectivamente.
- En **otros indicadores de actividad económica** crecieron interanual los créditos de consumo (11,8 por ciento) y crédito total (1,4 por ciento). Por el contrario, cayeron la inversión pública (-19,9 por ciento), arribos de turistas a los establecimientos de hospedaje (-14,5 por ciento), empleo en empresas privadas formales de 10 y más trabajadores en Iquitos (-13,8 por ciento), producción industrial (-12,6 por ciento) y crédito hipotecario (-1,3 por ciento).

Actividad primaria

- El **sector agropecuario** registró un crecimiento de 6,6 por ciento interanual en octubre, explicado por los resultados positivos de los sub-sectores agrícola y pecuario, con lo cual, en el periodo enero-octubre acumuló un crecimiento de 2,6 por ciento interanual.
- El **sector pesca** disminuyó en 19,2 por ciento interanual en octubre, debido al menor desembarque de pescado para consumo humano y la caída de la pesca ornamental; pero en el periodo enero-octubre de 2016 acumuló un crecimiento de 5,9 por ciento.
- La **minería** cayó en 99,7 por ciento interanual en octubre, debido a la menor producción de petróleo crudo, por el cierre del Oleoducto Norperuano por derrames, y mantenimiento, que imposibilitan el bombeo de petróleo; y los conflictos sociales y ambientales, con lo cual, en el periodo enero-octubre de 2016 acumuló una contracción de 64,1 por ciento interanual.

Otros indicadores de actividad económica

- La actividad manufacturera disminuyó en 12,6 por ciento interanual en octubre, debido al resultado negativo de la industria primaria, con ello, en el periodo enero-octubre de 2016 acumuló una contracción de 8,8 por ciento interanual.
- Los **arribos de turistas a establecimientos de hospedaje** se redujeron en 14,5 por ciento interanual en octubre, debido al menor dinamismo del turismo interno; con ello, en el periodo enero-octubre acumularon una contracción promedio de 4,2 por ciento interanual.
- El **empleo** en empresas privadas formales de 10 y más trabajadores en Iquitos disminuyó en 13,8 por ciento interanual en octubre, con ello, en el periodo enero-octubre acumuló en promedio una caída de 16,1 por ciento interanual, debido al menor requerimiento de trabajadores en todas las cinco ramas de actividad, en particular primaria y manufactura.
- El **crédito total** en Loreto creció en 1,4 por ciento interanual en octubre, a S/. 2 168 millones; asimismo, los **créditos de consumo** registraron un crecimiento de 11,8 por ciento; mientras el **crédito hipotecario** disminuyó en 1,3 por ciento interanual.
- La **inversión pública** cayó en 19,9 por ciento, en valores reales, frente a la registrada en octubre del año anterior, debido a la menor ejecución de obras en el gobierno regional y gobiernos locales. Respecto al avance de proyectos de envergadura el **gobierno nacional** no ejecutó proyectos de esta índole; el **gobierno regional** gastó S/ 7,8 millones en la construcción y equipamiento del Hospital Santa Gema en Yurimaguas; y los **gobiernos locales** invirtieron S/ 2,9 millones en el mejoramiento del puente que interconecta los Asentamientos Humanos Glenda Freitas con Nuevo Versalles, en el distrito de Punchana; S/ 2,7 millones en el mejoramiento y ampliación de la infraestructura educativa del colegio N° 64262 - Jesús de Nazaret, en el Barrio Centro, en la localidad de Orellana, en el distrito

de Vargas Guerra, en la provincia de Ucayali; y S/ 2,6 millones en el mejoramiento y construcción de la carretera Santa Clara, en el distrito de San Juan Bautista.

Cuadro N° 1
LORETO: OTROS INDICADORES DE ACTIVIDAD ECONÓMICA
 (Variación % respecto a similar mes del año anterior)

	May.16	Jun.16	Jul.16	Ago.16	Set.16	Oct.16
Producción industrial 1/	↓ -17,8	↓ -14,4	↓ -1,9	↓ -1,7	↓ -9,8	↓ -12,6
Arribos a los establecimientos hospedaje	↓ -32,2	↓ -17,5	↓ -5,0	↑ 26,5	↑ 22,4	↓ -14,5
Empleo formal urbano 2/	↓ -16,2	↓ -17,6	↓ -16,8	↓ -18,8	↓ -15,0	↓ -13,8
Crédito total	↑ 3,8	↑ 3,8	↑ 3,1	↑ 1,0	↑ 1,2	↑ 1,4
Créditos de consumo	↑ 7,5	↑ 11,3	↑ 10,5	↑ 10,5	↑ 11,7	↑ 11,8
Crédito hipotecario	↓ -2,4	↑ 5,1	↑ 2,9	↑ 3,4	↓ -0,4	↓ -1,3
Inversión pública 1/	↓ -2,1	↑ 15,0	↑ 129,2	↑ 8,7	↓ -5,8	↓ -19,9

1/ En términos reales.

2/ En empresas de 10 a más trabajadores situadas en la ciudad de Iquitos.

Fuente: SBS y AFP, MTPE, MEF, MINCETUR y DIREPRO.

Elaboración: BCRP, Sucursal Iquitos.

I. ACTIVIDAD PRODUCTIVA

1. Actividad primaria

1.1. Sector agropecuario

- La actividad agropecuaria creció en 6,6 por ciento interanual en octubre, debido a los resultados positivos de los sub-sectores agrícola y pecuario.
- En el periodo enero-octubre de 2016, la actividad agropecuaria avanzó en 2,6 por ciento interanual, debido al resultado positivo del sub-sector agrícola.

Cuadro N° 2
LORETO: PRODUCCIÓN DE PRINCIPALES PRODUCTOS AGROPECUARIOS^{1/}
(Toneladas)

Sub-sectores	Estructura Porcentual 2014 ^{2/}	Octubre			Enero - Octubre				
		2015	2016	Var. % Contribución ^{3/}	2015	2016	Var. % Contribución ^{3/}		
AGRÍCOLA	81,9			7,1	6,2		4,9	3,9	
Orientado a la industria	17,7			-0,1	0,0		1,4	0,2	
Caña de azúcar	1,4	10 868	10 878	0,1	0,0	131 858	133 870	1,5	0,0
Palma aceitera	5,2	9 714	9 720	0,1	0,0	92 919	93 893	1,0	0,1
Maíz amarillo duro	10,8	16 752	16 670	-0,5	-0,1	62 964	63 834	1,4	0,1
Cacao	0,3	59	65	10,2	0,0	259	284	9,7	0,0
Orientado al mercado interno	64,2			9,1	6,2			5,8	3,6
Arroz cáscara	13,8	22 542	22 901	1,6	0,4	64 107	67 954	6,0	0,6
Yuca	19,7	37 396	39 198	4,8	0,8	294 179	312 961	6,4	1,3
Plátano	14,3	21 141	24 238	14,6	1,3	221 984	228 193	2,8	0,4
Maíz choclo	1,6	2 307	3 028	31,3	0,5	12 102	13 165	8,8	0,1
Piña	1,0	1 433	2 258	57,6	0,4	9 750	10 927	12,1	0,1
Otros	13,7	29 254	31 679	16,1	2,9	209 924	221 202	7,5	1,1
PECUARIO	18,1			3,3	0,4			-6,2	-1,3
Carne de aves ^{4/}	13,6	1 969	2 026	2,9	0,3	21 645	19 824	-8,4	-1,4
Carne de porcino ^{4/}	1,3	164	185	12,8	0,1	1 683	1 669	-0,8	0,0
Carne de vacuno ^{4/}	0,9	128	107	-16,4	-0,1	1 275	1 065	-16,5	-0,2
Huevos	1,8	324	351	8,3	0,1	3 227	3 491	8,2	0,2
Leche	0,3	152	164	7,9	0,0	1 913	1 768	-7,6	0,0
Otros	0,1	11	14	27,3	0,0	115	248	110,0	0,1
SECTOR AGROPECUARIO	100,0			6,6	6,6			2,6	2,6

1/ Cifras preliminares.

2/ A precios de 2007.

3/ En base a la estructura porcentual de similar periodo de 2015.

4/ Peso neto.

Fuente: DRAL y MINAGRI.

Elaboración: BCRP, Sucursal Iquitos. Departamento de Estudios Económicos.

- El sub-sector agrícola registró una expansión de 7,1 por ciento interanual en octubre, debido a la mayor producción de plátano, yuca, maíz choclo, arroz cáscara y piña; los casos de yuca, maíz choclo y arroz cáscara se explicaron por las mayores áreas cosechadas, a pesar de sus menores rendimientos; el caso de piña por la temporada de mayores cosechas; y el caso del plátano debido a las nuevas plantaciones en producción; con ello, en el periodo enero-octubre de 2016, el sub-sector agrícola acumuló un crecimiento de 4,9 por ciento interanual, explicado por la mayor producción de yuca, arroz, plátano, palma y maíz amarillo.
- El sub-sector pecuario registró un crecimiento de 3,3 por ciento interanual en octubre, explicado por la mayor producción de carne (porcino y aves), huevos y leche; sin embargo, en el periodo enero-octubre de 2016 acumuló una contracción de 6,2 por ciento interanual explicada principalmente por la menor producción de carne de aves y vacuno.



- En octubre, las áreas sembradas cayeron en 1,2 por ciento (175 hectáreas menos) respecto a similar mes de la campaña anterior, debido a la falta de semillas y menor disponibilidad de áreas aptas en seco y la incertidumbre de la creciente. Además se registraron 8 días de lluvias, menores a su nivel normal, es decir, se registró una anomalía negativa.
- En la campaña 2016-2017, periodo agosto-octubre 2016, las áreas sembradas cayeron en 5,6 por ciento (3 347 hectáreas menos) respecto a similar periodo de la campaña anterior, debido a la falta de semillas y poca disponibilidad de áreas aptas en seco porque el caudal de los ríos no bajo mucho. Además, las lluvias registraron anomalías negativas frente a su normal, en agosto llovió 10 días, en setiembre 8 días y octubre 8 días, es decir, hubo falta de lluvias; también se registraron altas temperaturas, superiores a su normal.

Cuadro N° 3
LORETO: SUPERFICIE SEMBRADA 1/
(Hectáreas)

	Campaña Agrícola ^{2/}		Variación	
	2015/2016	2016/2017	Absoluta	Porcentual
CULTIVOS TRANSITORIOS	54 911	52 752	-2 159	-3,9
Arroz cáscara	14 566	13 915	-651	-4,5
Maíz amarillo	20 202	19 309	-893	-4,4
Maíz choclo	1 905	2 252	347	18,2
Yuca	14 598	14 335	-263	-1,8
Frijol grano seco	399	348	-51	-12,8
Frijo caupí	1 096	982	-114	-10,4
Otros	2 145	1 611	-534	-24,9
CULTIVOS PERMANENTES	5 364	4 176	-1 188	-22,1
Palma aceitera	0	98	98	-
Plátano	3 880	3 263	-617	-15,9
Camu camu	0	0	0	-
Otros	1 484	815	-669	-45,1
Total	60 275	56 928	-3 347	-5,6

1/ Cifras preliminares.

2/ De agosto a octubre.

Fuente: DRAL.

Elaboración: BCRP, Sucursal Iquitos. Departamento de Estudios Económicos

1.2. Sector pesca

- El VBP² del sector pesca registró una contracción de 19,2 por ciento interanual en octubre, explicada por el menor desembarque de pescado para consumo humano y la caída de la pesca ornamental; el caso del menor desembarque para consumo humano, debido a la escasez de especies como boquichico, sardina, doncella y corvina; y el caso de la pesca ornamental se explicó por la escasez de las especies Otocinclos Común, Arahuana y Tetra Neón para la exportación.
- En el periodo enero-octubre de 2016, el sector pesca registró un crecimiento de 5,9 por ciento interanual, explicado por el mayor dinamismo del desembarque de pescado para consumo humano (estado fresco); y pesca ornamental para exportación.

² Valor bruto de la producción.

Cuadro N° 4
LORETO: PRODUCCIÓN PESQUERA 1/
(Toneladas y miles de unidades)

	Octubre			Enero - Octubre		Var. %
	2015	2016	Var. %	2015	2016	
Consumo Humano (toneladas)	922	766	-16,9	6 571	6 926	5,4
Fresco	840	723	-13,9	5 668	6 336	11,8
Llambina	14	61	335,7	517	470	-9,1
Ractacara	12	46	283,3	238	280	17,6
Boquichico	287	131	-54,4	1 503	1 699	13,0
Palometa	122	172	41,	625	965	54,4
Sardina	49	49	0,0	232	310	33,6
Otras especies	356	264	-25,8	2 553	2 612	2,3
Salpreso	26	10	-61,5	356	115	-67,7
Seco-salado	56	33	-41,1	547	475	-13,2
Ornamentales (miles de unidades)	630	435	-31,0	5 163	5 473	6,0
Mercado interno	74	23	-68,9	616	508	-17,5
Mercado externo	556	412	-25,9	4 544	4 963	9,2
SECTOR PESCA 2/			-19,2			5,9

1/ Cifras preliminares.

2/ A precios de 2007.

Fuente: DIREPRO.

Elaboración: BCRP, Sucursal Iquitos. Departamento de Estudios Económicos

1.3. Sector minería

- La producción fiscalizada de petróleo crudo registró una disminución de 99,7 por ciento interanual en octubre, explicada por el cierre temporal del Oleoducto Norperuano desde mediados de febrero, por los derrames de petróleo y mantenimiento, que imposibilitan el bombeo; y conflictos sociales (paro y bloqueo de río Marañón por las comunidades nativas en Saramuro y Saramurillo). El lote 8 paralizó operaciones de producción desde setiembre debido al conflicto social. El lote 192 no registra producción desde marzo último por la imposibilidad de realizar envíos por el Oleoducto Norperuano; lo mismo sucede con lote 67 desde junio de 2016. Solo operaron los lotes 31-E y 31-B.
- En el periodo enero-octubre de 2016, la producción de petróleo acumuló una disminución de 64,1 ciento interanual, explicada por el menor precio del crudo, el cierre temporal del Oleoducto Norperuano y el conflicto social (paro de las comunidades nativas) por problemas de impacto ambiental.

Cuadro N° 5
LORETO: PRODUCCIÓN DE PETRÓLEO CRUDO 1/

(Variación % real respecto a similar periodo del año anterior)

Hidrocarburos	Estructura Porcentual	Octubre				Enero - Octubre				
		2014 ^{2/}	2015	2016	Var. %	Contribución ^{3/}	2015	2016	Var. %	Contribución ^{3/}
Petróleo crudo	100,0	574	2	-99,7	-99,7	5 725	2 057	-64,1	-64,1	
SECTOR MINERÍA 2/	100,0			-99,7	-99,7			-64,1	-64,1	

1/ Cifras preliminares.

2/ A precios de 2007.

3/ En base a la estructura porcentual de similar periodo de 2015.

Fuente: Perúpetro S.A.

Elaboración: BCRP, Sucursal Iquitos. Departamento de Estudios Económicos.

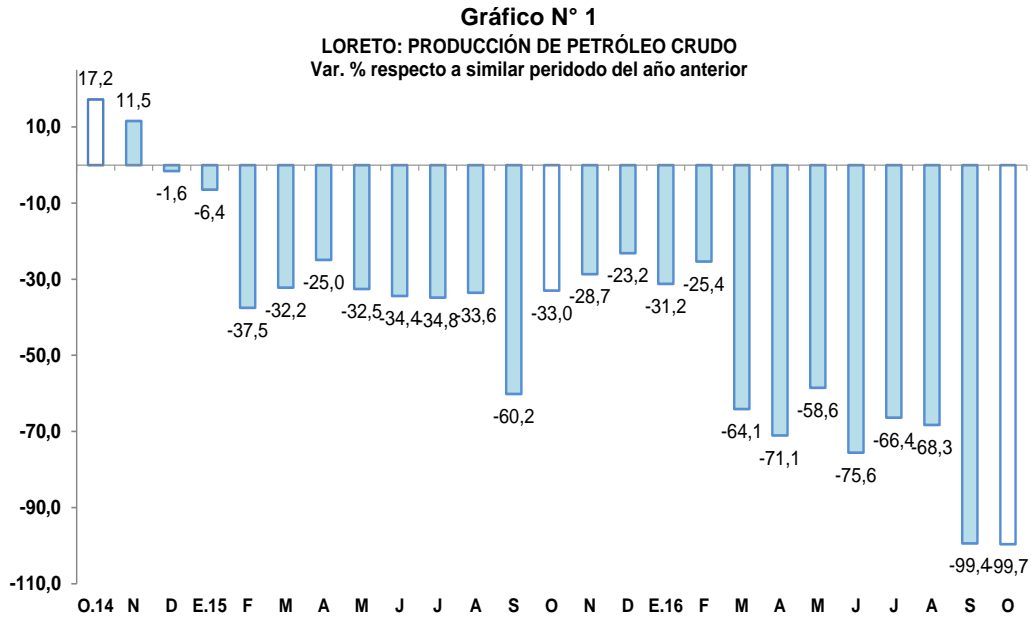

Fuente: Perupetro S.A.
Elaboración: BCRP, Sucursal Iquitos. Departamento de Estudios Económicos.

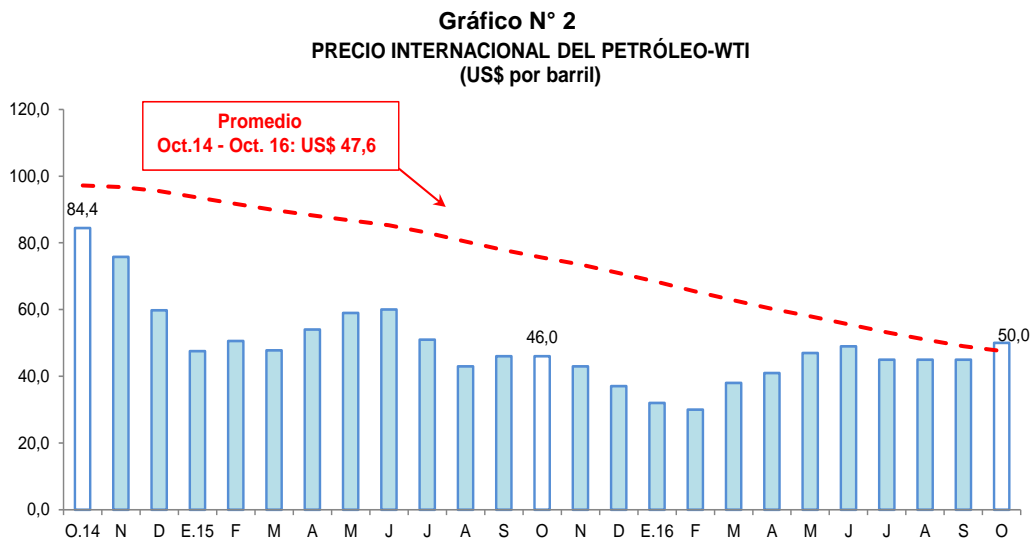

Fuente: Bloomberg.
Elaboración: BCRP, Sucursal Iquitos. Departamento de Estudios Económicos.

2. Otros indicadores sectoriales

2.1 Sector manufactura

- La actividad manufacturera registró una disminución de 12,6 por ciento interanual en octubre, explicada por el resultado negativo de la industria primaria; mientras que la industria no primaria registró un resultado positivo.
- En el periodo enero-octubre de 2016, el sector manufactura se contrajo en 8,8 por ciento interanual, debido a los resultados negativos de la industria primaria y no primaria

Cuadro N° 6

LORETO: ÍNDICE DE VOLUMEN FÍSICO MANUFACTURERO 1/

(Var. % real respecto a similar periodo del año anterior)

Ramaz de actividad	Estructura Porcentual 2014 ^{2/}	Octubre		Enero-Octubre	
		Var. %	Contribución ^{3/}	Var. %	Contribución ^{3/}
MANUFACTURA PRIMARIA	54,4	-27,5		-7,2	
Productos cárnicos	0,0	-	-	-100,0	0,0
Refinación de petróleo	54,4	-27,5	-16,3	-7,2	-4,1
MANUFACTURA NO PRIMARIA	45,6	9,0		-10,8	
Conservas de palmito	0,2	27,2	0,1	50,8	0,1
Productos lácteos	0,1	-83,2	0,0	-83,2	-0,1
Pilado de arroz	0,0	-	-	-	-
Alimentos para animales	0,0	476,0	0,0	67,6	0,0
Productos de panadería	2,4	2,6	0,0	11,5	0,0
Bebidas malteadas	0,5	-100,0	-0,3	-75,4	-0,2
Bebidas gaseosas	4,3	-1,4	-0,1	-2,9	-0,2
Madera aserrada	19,1	-53,7	-10,4	-39,2	-6,5
Triplay	6,6	28,2	1,3	-7,6	-0,5
Periódicos	0,1	0,0	0,0	0,3	0,0
Impresión	0,1	5,0	0,0	5,7	0,0
Oxígeno industrial	0,1	0,0	0,0	0,0	0,0
Ladrillos	0,0	-	-	-	-
Mallas metálicas	0,0	-100,0	0,0	-63,3	0,0
Motores para pozos	0,1	-	-	-100,0	-0,1
Bombas para pozos	0,0	-68,2	-	-60,9	0,0
Motocicletas y motokar	12,0	147,1	13,1	21,6	2,7
SECTOR MANUFACTURA	100,0	-12,6	-12,6	-8,8	-8,8

1/ Cifras preliminares.

2/ A precios de 2007.

3/ En base a la estructura porcentual de similar periodo de 2015.

Fuente: DIREPRO y Empresas.

Elaboración: BCRP, Sucursal Iquitos. Departamento de Estudios Económicos.

- La industria primaria cayó en 27,5 por ciento frente a octubre del año anterior, debido a la menor producción de refinados de petróleo, por falta materia prima; con ello, en el periodo enero-octubre de 2016 acumuló una disminución del 7,2 por ciento interanual.
- La industria no primaria creció en 9,0 por ciento interanual en octubre, debido a la mayor producción de motocicletas y motokar, triplay y conservas de palmito; sin embargo, contrarrestada, en parte, por la menor producción de madera aserrada y ausencia de bebidas malteadas; pero en el periodo enero-octubre acumuló una caída de 10,8 por ciento.

Gráfico N° 3

LORETO: IVF MANUFACTURA NO PRIMARIA

(Var. % real respecto a similar periodo del año anterior)

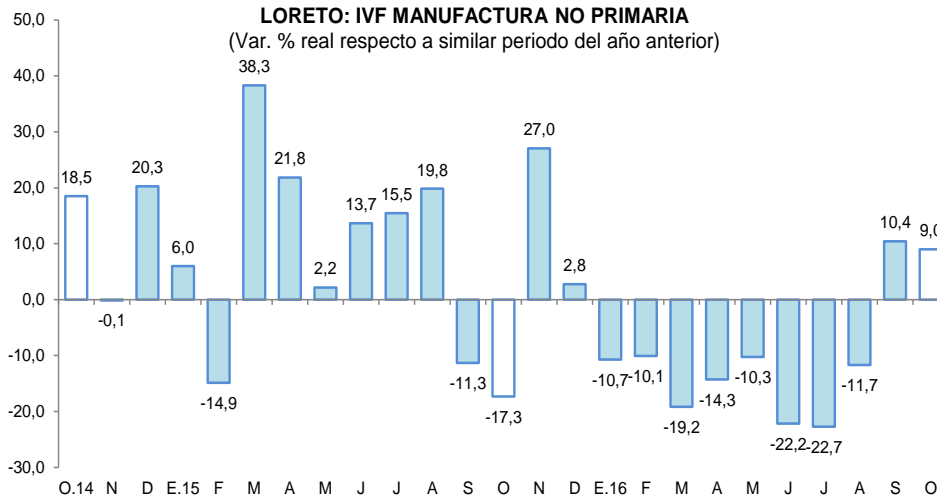

Fuente: DIREPRO y Empresas

Elaboración: BCRP, Sucursal Iquitos. Departamento de Estudios Económicos.



2.2 Arribos de turistas a los establecimientos de hospedaje

- Según cifras del MINCETUR, el número de arribos de turistas a los establecimientos de hospedaje se redujo en 14,5 por ciento interanual en octubre. El turismo interno disminuyó en 22,1 por ciento; mientras que, el receptivo (turistas extranjeros) creció en 5,2 por ciento interanual.
- En el periodo enero-octubre de 2016, el número de arribos de turistas a establecimientos de hospedaje cayó en 4,2 por ciento interanual. El turismo interno registró una caída de 6,9 por ciento; mientras que, el receptivo (turistas extranjeros) creció en 6,0 por ciento.

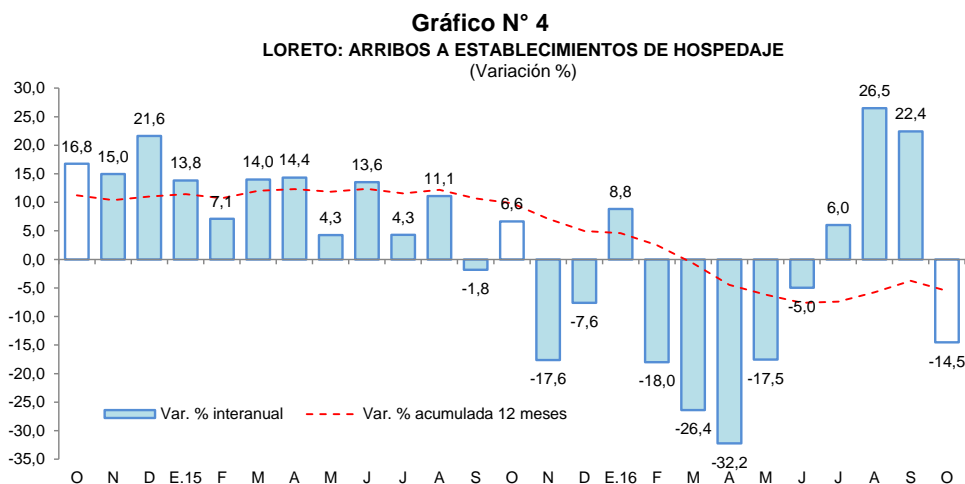

Fuente: MINCETUR.

II. ASPECTOS LABORALES

1. Empleo

- El empleo en empresas privadas formales de 10 y más trabajadores en Iquitos cayó en 13,8 por ciento interanual en octubre, debido al menor requerimiento de trabajadores en las cinco ramas de actividad, en particular primaria (-26,1 por ciento) y manufactura (-26,0 por ciento), por las, cada vez más, deterioradas actividades petrolera y forestal, respectivamente.
- En el periodo enero-octubre de 2016, el empleo en empresas privadas formales registró una disminución promedio de 16,1 por ciento interanual, explicada por los menores requerimientos de trabajadores en las cinco ramas de actividad, en particular primaria (-50,1 por ciento), manufactura (-22,3 por ciento) y comercio (-7,7 por ciento).

Cuadro N° 7
IQUITOS: ÍNDICE MENSUAL DE EMPLEO EN EMPRESAS PRIVADAS FORMALES DE 10 A MÁS
TRABAJADORES, POR RAMA DE ACTIVIDAD^{1/}
(Octubre 2010=100)

Rama de Actividad	Octubre			Enero - Octubre		
	2015	2016	Var. %	2015	2016	Var. %
Primaria ^{2/}	50,0	37,0	-26,1	79,9	39,8	-50,1
Manufactura	93,2	68,9	-26,0	94,2	73,2	-22,3
Comercio	114,4	109,4	-4,4	120,2	110,9	-7,7
Transporte y Comunicaciones	95,7	90,0	-6,0	101,0	93,2	-7,7
Servicios ^{3/}	109,7	96,0	-12,5	106,9	101,2	-5,4
Total	94,1	81,1	-13,8	101,0	84,7	-16,1

Nota: La información corresponde al primer día de cada mes.

^{1/} Cifras preliminares.

^{2/} Conformada por las subramas agricultura, pesca e hidrocarburos.

^{3/} Conformada por las subramas servicios prestados a empresas, restaurantes y hoteles, establecimientos financieros, enseñanza, servicios sociales y comunales; y electricidad, gas y agua.

Fuente: MTPE – Encuesta Nacional de Variación Mensual del Empleo (ENVME).

Gráfico N° 5

CIUDAD DE IQUITOS: EMPLEO FORMAL URBANO EN EMPRESAS DE 10 A MÁS TRABAJADORES

(Var. % respecto a similar periodo del año anterior)

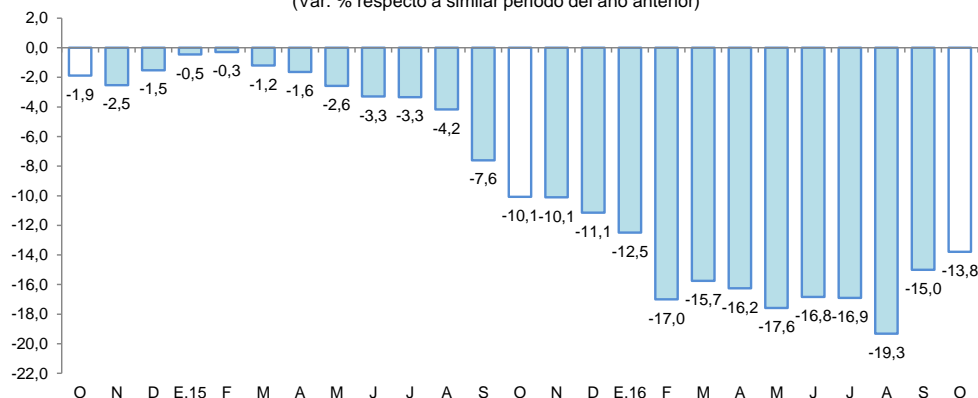

Fuente: MTPE – Encuesta Nacional de Variación Mensual del Empleo (ENVME).

III. SECTOR EXTERNO

1. Exportaciones

- Las exportaciones de Loreto totalizaron US\$ 1,5 millones, menores en 53,0 por ciento respecto a octubre del año anterior, debido a la ausencia de exportaciones de maderas por las aduanas del Callao e Iquitos, en esta última desde diciembre del año 2015 por falta de embarcaciones.
- En el periodo enero-octubre de 2016, las exportaciones disminuyeron en 53,8 por ciento interanual, inducidas por las menores ventas de maderas (madera aserrada y triplay), productos pesqueros (peces ornamentales vivos) y ventas de “otras exportaciones”.

Cuadro N° 8

EXPORTACIONES POR GRUPO DE PRODUCTOS^{1/}

(Valor FOB en millones de US\$)

TIPO	Estructura % ^{3/}	Octubre			Enero-Octubre		
	2015	2015	2016	Var. %	2015	2016	Var. %
PRODUCTOS TRADICIONALES	10,8	0,3	0,5	74,3	3,7	3,8	3,5
Petróleo crudo y derivados	10,8	0,3	0,5	74,3	3,7	3,8	3,5
PRODUCTOS NO TRADICIONALES	79,9	1,1	0,5	-58,9	26,0	10,0	-61,7
Agropecuarios	3,2	0,0	0,1	-	1,0	1,3	23,5
Pesqueros	8,0	0,3	0,2	-23,2	2,3	2,2	-7,4
Maderas	63,9	0,8	0,0	-100,0	20,9	3,6	-82,9
Otros no tradicionales	4,8	0,1	0,2	238,7	1,7	3,0	73,7
Otras exportaciones 2/	9,3	1,7	0,5	-72,3	3,6	1,6	-55,0
TOTAL EXPORTACIONES	100,0	3,2	1,5	-53,0	33,2	15,4	-53,8

1/ Cifras preliminares.

2/ Incluye reparación de bienes de capital, equipo petrolero y partes para helicópteros.

3/ En base a la estructura de similar periodo de 2015.

Fuente: SUNAT.

Elaboración: BCRP, Sucursal Iquitos. Departamento de Estudios Económicos.

- Las exportaciones de productos tradicionales avanzaron en 74,3 por ciento interanual en octubre, debido a mayores volúmenes vendidos y precios de exportación de derivados de petróleo crudo (residual-6 y Diesel-2); con ello, en el periodo enero-octubre de 2016, las exportaciones tradicionales acumularon un crecimiento de 3,5 por ciento interanual.



- Las exportaciones de productos no tradicionales se contrajeron en 58,9 por ciento interanual en octubre, debido a las ausencias de ventas de maderas (madera aserrada y triplay) y menores ventas de productos pesqueros, con ello; en el periodo enero-octubre acumularon una disminución de 61,7 por ciento interanual.
- El rubro “otras exportaciones” registró una disminución de 72,3 por ciento en octubre, por menores envíos de equipo petrolero por un monto de US\$ 0,5 millones, con lo cual, en el periodo enero- octubre acumularon US\$ 1,6 millones y una caída de 55,0 por ciento.
- En el periodo enero-octubre los principales mercados de destino de las exportaciones fueron Colombia, Hong Kong, México, Estados Unidos y Argentina; el primero de ellos adquirió el 24,8 por ciento del valor de los productos; Hong Kong el 19,3 por ciento; México el 18,0 por ciento; Estados Unidos el 11,9 por ciento y Argentina el 6,1 por ciento

IV. CRÉDITO Y DEPÓSITOS

1. Crédito

- El crédito en Loreto creció en 1,4 por ciento respecto a octubre del año anterior. En la banca múltiple, que canaliza el 70,9 por ciento del total, el crédito disminuyó en 1,7 por ciento interanual; mientras que, en las instituciones no bancarias, la expansión fue de 4,4 por ciento. Al finalizar el mes, el crédito registró un saldo de S/ 2 168 millones, de los cuales, el 92,3 por ciento, es decir S/ 2 001 millones, se encuentra colocado en moneda nacional.

Cuadro N° 9
LORETO: CRÉDITO (NOMINAL SBS) - OCTUBRE 2016

En millones de soles

	Estructura % Oct-16	Octubre		Var.% Nominal
		2015	2016	Oct-16 / Oct-15
Banco de la Nación	9,1	174	197	13,2
Agrobanco	3,3	53	72	35,7
Banca Múltiple	70,9	1 565	1 537	-1,7
Instituciones No Bancarias	16,7	347	362	4,4
Financieras	4,1	84	88	4,5
Cajas Municipales	12,2	255	264	3,6
Cajas Rurales	0,0	0	0	-
Edpymes	0,4	7	9	29,9
Arrendamiento Financiero	0,0	0	0	-
TOTAL	100,0	2 138	2 168	1,4
Empresas	57,7	1 299	1 250	-3,7
Personas	42,3	839	918	9,4
Consumo	35,3	684	765	11,8
Hipotecario	7,1	155	153	-1,3
MN	92,3	1 915	2 001	4,5
ME	7,7	223	167	-25,2
ME (Mill. US\$)		68	50	-26,9

Fuente: SBS y AFP

Elaboración: BCRP, Sucursal Iquitos. Departamento de Estudios Económicos.

- Según tipo de crédito, destaca el crecimiento interanual del segmento consumo (11,8 por ciento).

Gráfico N° 6

LORETO: EVOLUCIÓN DEL CRÉDITO
(Var. % respecto a similar mes del año anterior)

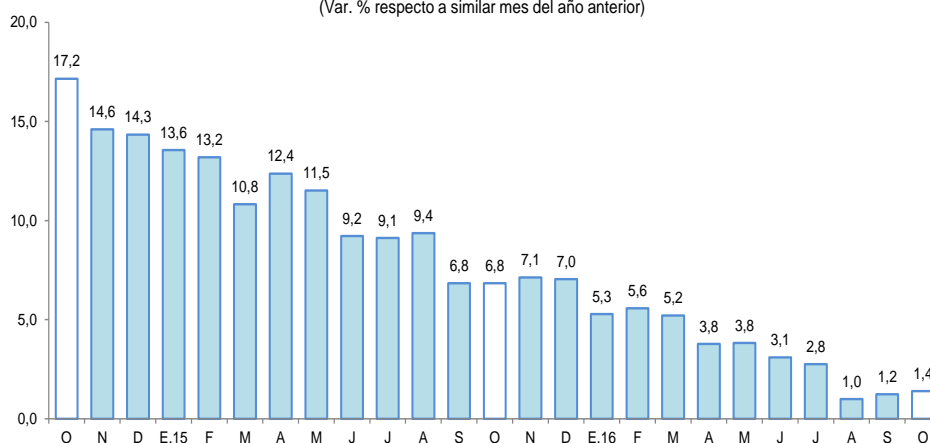

Fuente: SBS y AFP.

- El ratio crédito/depósitos totales pasó de 1,97 en octubre del año anterior a 1,99 en octubre de 2016, es decir, se incrementó en 0,02 puntos porcentuales. Este ratio al ser mayor que la unidad, indica que Loreto es un departamento demandante neto de crédito.
- Por tipo de moneda, el crédito se incrementó en 4,5 por ciento en moneda nacional; mientras que, en moneda extranjera disminuyó en 25,2 por ciento interanual; con ello, la participación relativa del crédito en moneda nacional aumentó en 2,7 puntos porcentuales, en deterioro de la participación del crédito en moneda extranjera, lo que estaría en línea con la preferencia de las familias y empresas por el crédito en moneda nacional.

Gráfico N° 7

LORETO: EVOLUCIÓN DEL CRÉDITO POR TIPO DE MONEDA
(Var. % respecto a similar mes del año anterior)

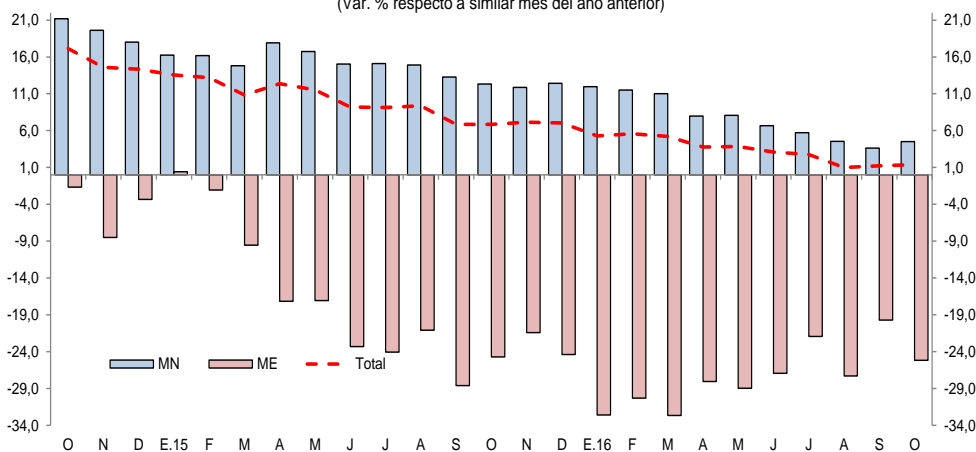

Fuente: SBS y AFP.

- La mayor participación relativa en el total de los créditos, la tiene el Banco Continental (27,3 por ciento), Banco de Crédito (17,4 por ciento), Banco Scotiabank (10,4 por ciento), Banco Interbank (9,8 por ciento) y Caja Maynas (8,5 por ciento), los cuales en conjunto intermediaron el 73,4 por ciento del total.
- La tasa de morosidad en octubre de 2016 fue de 8,6 por ciento, superior en 2,4 puntos porcentuales a la registrada en el mismo mes del año anterior. La morosidad en las cajas municipales (9,6 por ciento) se incrementó en 1,9 puntos porcentuales frente a octubre de 2015; y en la banca múltiple (9,6 por ciento) subió en 3,2 puntos porcentuales interanual.



Gráfico N° 8

LORETO: TASA DE MOROSIDAD ^{1/}
(Porcentaje)

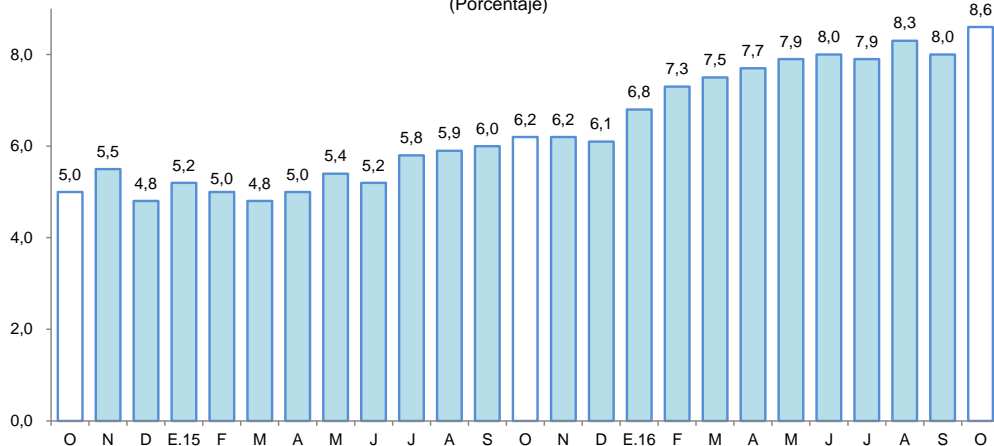

^{1/} preliminar, calculado en base a: (créditos vencidos + créditos en cobranza judicial) / colocaciones brutas.
Fuente: SBS y AFP.

2. Depósitos

- Los depósitos en Loreto aumentaron en 0,6 por ciento interanual en octubre, a S/ 1 089 millones, impulsados por la expansión de los depósitos a plazo (10,9 por ciento) y de ahorro (2,9 por ciento). Por tipo de moneda, el crecimiento se registró en los depósitos en moneda nacional (1,9 por ciento); mientras que, en moneda extranjera cayó en 3,6 por ciento.

Cuadro N° 10

LORETO: DEPÓSITO (NOMINAL SBS) - OCTUBRE 2016

En millones de soles

	Estructura % Oct-16	Octubre		Var.% Nominal Oct-16 / Oct-15
		2015	2016	
Banco de la Nación	17,0	170	185	9,1
Banca Múltiple	65,2	720	709	-1,5
Instituciones No Bancarias	17,8	193	194	0,7
Financieras	0,2	2	2	-4,6
Cajas Municipales	17,6	190	192	0,8
Cajas Rurales	0,0	0	0	-
TOTAL	100,0	1 083	1 089	0,6
Vista	28,9	356	314	-11,6
Ahorro	37,9	401	413	2,9
A plazo	33,2	326	362	10,9
MN	76,2	815	830	1,9
ME	23,8	268	259	-3,6
ME (Mill. US\$)		82	77	-5,8

Fuente: SBS y AFP

Elaboración: BCRP, Sucursal Iquitos. Departamento de Estudios Económicos.

- Las captaciones de la banca múltiple cayeron en 1,5 por ciento; mientras en las instituciones no bancarias avanzaron en 0,7 por ciento, debido a los mayores saldos de la CMAC de Piura. La banca múltiple alcanzó una participación relativa de 65,2 por ciento en la liquidez total; las instituciones no bancarias el 17,8 por ciento y; el Banco de la Nación el 17,0 por ciento restante.

Gráfico N° 9

LORETO: EVOLUCIÓN DE LOS DEPÓSITOS
(Var. % respecto a similar mes del año anterior)

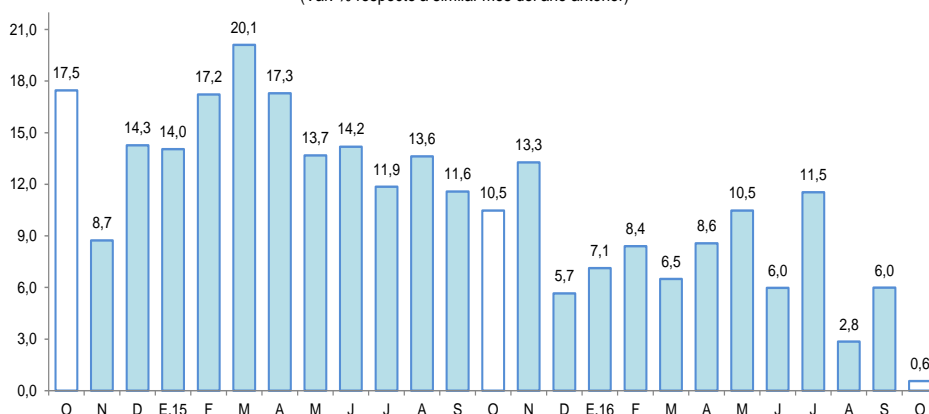

Fuente: SBS y AFP.

- La mayor participación en el total de los depósitos la tienen el Banco de Crédito (21,6 por ciento), Banco Continental (20,4 por ciento), Banco de la Nación (17,0 por ciento) y CMAC Maynas (15,6 por ciento), los cuales en conjunto captan el 74,6 por ciento del total.
- La dolarización de la liquidez fue de 23,8 por ciento, es decir, menor en 1,0 puntos porcentuales a la tasa registrada en octubre de 2015. La ligera caída de la liquidez en dólares se debe a la mayor liquidez en moneda nacional, que se asoció al crecimiento de los depósitos a plazo (17,6 por ciento) y de ahorro (10,5 por ciento).

Gráfico N° 10

LORETO: EVOLUCIÓN DE LOS DEPÓSITOS POR TIPO DE MONEDA
(Var. % respecto a similar mes del año anterior)

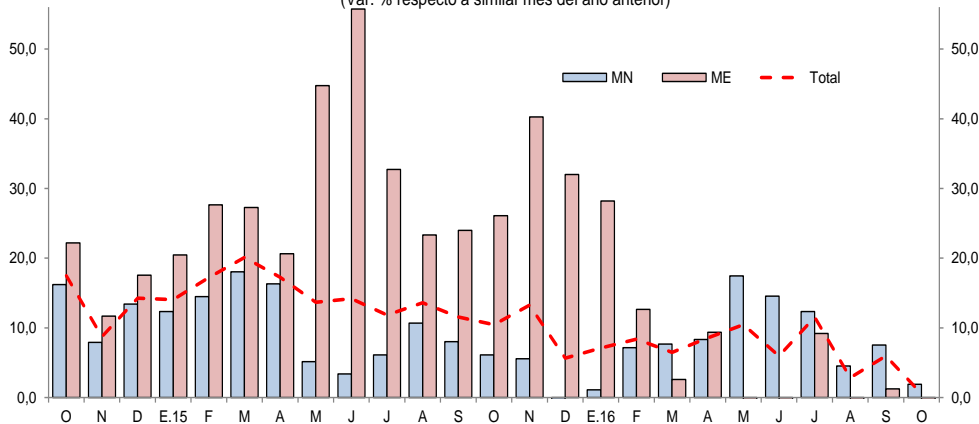

Fuente: SBS y AFP.

V. EJECUCIÓN DEL PRESUPUESTO DE GASTOS DEL GOBIERNO GENERAL

1. Gasto corriente no financiero

- El gasto corriente no financiero creció en 2,2 por ciento interanual en octubre, inducido por los mayores gastos en el gobierno regional y gobiernos locales; mientras que el gasto del gobierno nacional se contrajo en 9,9 por ciento interanual, explicado por la disminución en remuneraciones, otros gastos corrientes, pensiones, y, donaciones y transferencias; el caso del gobierno regional se explicó por el aumento generalizado en todas las cuentas de gasto; y el caso de los gobiernos locales se asoció a mayores gastos en bienes y servicios, otros gastos corrientes y, donaciones y transferencias.

- En el período enero-octubre de 2016, el gasto corriente no financiero registró una expansión 7,2 por ciento interanual, explicada por los mayores gastos en el gobierno regional y nacional, en particular el primero, que registró un crecimiento de 11,9 por ciento interanual; mientras los gastos de los gobiernos locales cayeron en 5,1 por ciento interanual.

Cuadro N° 11
LORETO: GASTO CORRIENTE NO FINANCIERO^{1/}
(Millones de soles)

	Octubre			Enero - Octubre		
	2015	2016	Var. % real	2015	2016	Var. % real
Gobierno nacional	74,3	68,8	-9,9	622,8	683,0	6,4
Gobierno regional	81,7	94,2	12,2	786,0	906,3	11,9
Gobiernos locales	20,8	22,4	5,5	259,8	252,5	-5,1
Total	176,7	185,4	2,2	1 668,6	1 841,8	7,2

1/ Información actualizada al 30 de noviembre de 2016.

Fuente: MEF.

Elaboración: BCRP. Sucursal Iquitos.

2. Inversión pública

- La inversión pública registró una caída de 19,9 por ciento interanual en octubre, explicada por la menor ejecución de obras en el gobierno regional y gobiernos locales, en particular el primero con una disminución de la inversión de 29,9 por ciento interanual.
- En el período enero-octubre de 2016, la inversión se expandió en 1,1 por ciento interanual, debido a la mayor ejecución de obras en el gobierno nacional y gobiernos locales; mientras que la inversión del gobierno regional disminuyó en 19,7 por ciento, debido a los menores recursos por canon y sobre canon petrolero.
- En el periodo enero-octubre la inversión ejecutada representó el 41,4 por ciento del presupuesto institucional modificado (PIM); el gobierno regional avanzó el 47,2 por ciento; los gobiernos locales el 44,6 por ciento y el gobierno nacional el 30,4 por ciento.

Cuadro N° 12
LORETO: INVERSIÓN PÚBLICA^{1/2/}
(Millones de soles)

	Octubre			Enero - Octubre		
	2015	2016	Var. % real	2015	2016	Var. % real
Gobierno nacional	5,9	7,2	16,6	55,8	78,5	35,8
Gobierno regional	23,6	17,1	-29,9	137,1	114,4	-19,7
Gobiernos locales	30,5	25,5	-19,3	187,9	206,1	6,0
Total	60,0	49,7	-19,9	380,8	398,9	1,1

1/ Información actualizada al 30 de noviembre de 2016.

2/ Comprende la adquisición de activos no financieros.

Fuente: MEF.

Elaboración: BCRP. Sucursal Iquitos.

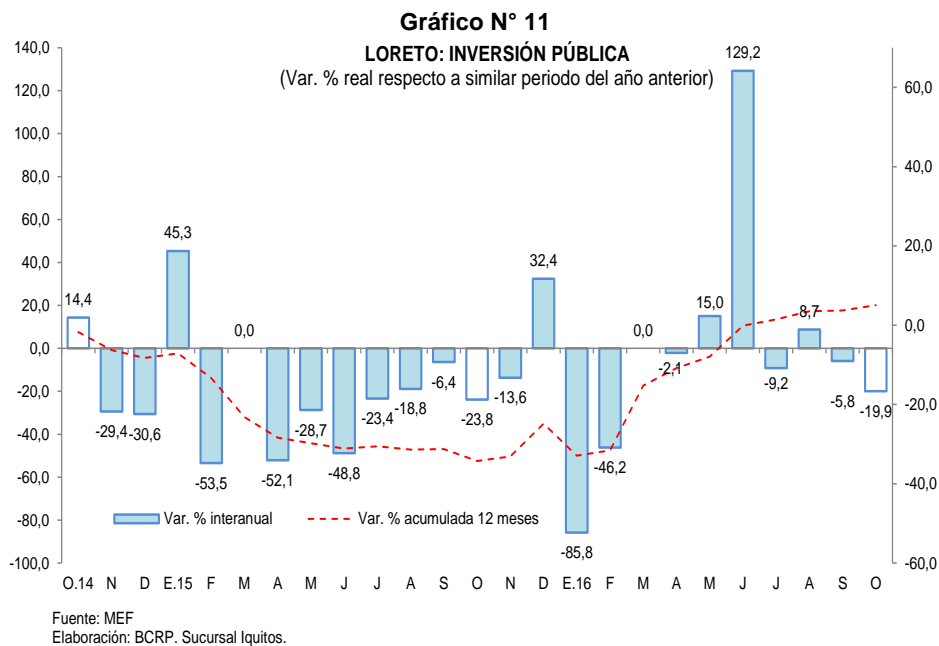

- El **gobierno nacional** no ejecutó proyectos de gran envergadura en octubre.
- El **gobierno regional** gastó S/ 7,8 millones en la construcción y equipamiento del Hospital Santa Gema en Yurimaguas.
- Los **gobiernos locales** invirtieron S/ 2,9 millones en el mejoramiento del puente que interconecta los Asentamientos Humanos Glenda Freitas con Nuevo Versalles, en el distrito de Punchana; S/ 2,7 millones en el mejoramiento y ampliación de la infraestructura educativa del colegio N° 64262 - Jesús de Nazaret, en el Barrio Centro, en la localidad de Orellana, en el distrito de Vargas Guerra, en la provincia de Ucayali; y S/ 2,6 millones en el mejoramiento y construcción de la carretera Santa Clara, en el distrito de San Juan Bautista.



ANEXOS



BANCO CENTRAL DE RESERVA DEL PERÚ – SUCURSAL IQUITOS

Anexo Nº 01

LORETO: PRODUCCIÓN AGROPECUARIA ^{1/}
(T.M.)

	2015				2016										
	Oct.	Nov.	Dic.	Ene.-Dic.	Ene.	Feb.	Mar.	Abr.	May.	Jun.	Jul.	Ago.	Set.	Oct.	
Total agrícola	151 466	154 796	163 216	1 418 058	128 684	118 817	107 421	99 729	90 565	92 163	99 295	111 864	137 110	160 635	Total agrícola
Arroz cáscara	22 542	11 493	16 686	92 286	8 020	4 839	2 874	1 594	530	697	3 145	6 820	16 534	22 901	Arroz cáscara
Frijol grano seco	865	399	94	3 763	0	0	0	0	0	0	0	1 163	1 819	945	Frijol grano seco
Frijol caupí	2 604	1 165	550	6 275	7	0	0	0	0	0	0	90	1 596	2 668	Frijol caupí
Plátano	21 141	23 536	22 524	268 044	23 335	23 875	22 384	22 383	22 057	22 406	21 955	22 653	22 907	24 238	Plátano
Yuca	37 396	44 949	45 621	384 749	32 607	31 203	28 427	28 117	25 886	30 125	31 537	32 771	33 090	39 198	Yuca
Maíz choclo	2 307	2 605	3 158	17 865	2 397	1 501	1 162	728	303	512	627	1 052	1 855	3 028	Maíz choclo
Limón	581	527	623	10 370	1 081	1 038	1 109	1 106	1 080	975	914	871	847	482	Limón
Naranja	180	412	412	3 290	291	294	317	250	233	249	241	237	276	199	Naranja
Papaya	1 396	1 195	1 282	14 312	1 171	1 189	1 283	1 194	1 229	1 204	1 198	1 280	1 288	1 223	Papaya
Tomate	522	320	180	1 703	40	30	18	14	19	30	29	84	326	698	Tomate
Piña	1 433	2 729	3 486	15 965	2 187	1 209	840	453	343	329	412	1 057	1 839	2 258	Piña
Cacao	59	100	148	507	25	33	30	27	4	3	12	34	51	65	Cacao
Caña de azúcar	10 868	13 487	14 000	159 345	15 584	15 508	14 037	11 844	12 218	13 009	13 472	13 535	13 785	10 878	Caña de azúcar
Maíz amarillo duro	16 752	19 775	22 118	104 857	11 327	6 043	3 431	2 309	802	1 115	3 669	6 816	11 652	16 670	Maíz amarillo duro
Palma aceitera	9 714	9 556	9 840	112 315	10 095	8 493	8 731	10 139	10 363	8 665	9 155	9 293	9 239	9 720	Palma aceitera
Camu camu	934	1 380	1 540	11 112	1 531	2 158	2 264	960	172	0	0	0	442	926	Camu camu
Otros agrícolas															Otros agrícolas
Cocona	302	384	404	4 308	387	433	410	368	329	347	382	353	361	293	Cocona
Pepino	662	362	182	2 542	136	102	89	102	76	63	88	132	393	680	Pepino
Pijuayo Palmito	70	153	138	1 220	92	96	70	77	91	97	114	114	133	155	Pijuayo Palmito
Sacha inchi	16	33	130	385	25	33	26	24	24	25	22	26	26	15	Sacha inchi
Sandía	3 882	1 488	94	9 631	0	0	0	0	0	0	0	753	3 005	5 824	Sandía
Toronja	234	182	207	3 260	331	323	335	353	334	340	321	225	211	148	Toronja
Zapallo	1 151	930	225	3 589	68	50	44	37	39	13	26	101	515	1 293	Zapallo
Resto agrícola	15 855	17 636	19 574	186 365	17 947	20 367	19 540	17 650	14 433	11 959	11 976	12 404	14 920	16 130	Resto agrícola
TOTAL PECUARIO ^{2/}	2 748	2 699	2 833	35 390	2 700	2 538	2 688	2 987	2 849	2 965	3 022	2 777	2 692	2 847	TOTAL PECUARIO ^{2/}
Carne de ave	1 969	1 938	2 013	25 596	1 941	1 789	1 861	2 153	2 026	2 143	2 202	1 978	1 890	2 026	Carne de ave
Carne de porcino	164	152	191	2 026	163	158	164	157	162	172	174	176	176	185	Carne de porcino
Carne de vacuno	128	133	110	1 518	82	73	84	99	118	99	118	107	106	107	Carne de vacuno
Carne de ovino	2	2	2	24	2	2	2	2	2	2	2	2	2	2	Carne de ovino
Carne de búfalo	9	9	10	114	13	6	12	10	8	12	9	11	11	12	Carne de búfalo
Leche	152	174	193	2 280	189	189	194	189	177	166	166	165	162	164	Leche
Huevos	324	291	314	3 832	310	321	371	377	356	371	351	338	345	351	Huevos

1/ Cifras preliminares.

2/ Peso neto.

Fuente: Dirección Regional del MINAGRI de Loreto.

Elaboración: BCRP - Sucursal Iquitos.



Anexo Nº 02

LORETO: PRODUCCIÓN PESQUERA
(T.M.)

	2015				2016										
	Oct.	Nov.	Dic.	Ene.-Dic.	Ene.	Feb.	Mar.	Abr.	May.	Jun.	Jul.	Ago.		Set.	Oct.
Desembarque total ^{1/}	922	825	759	8 155	575	601	645	531	553	555	788	1 074	838	766	Desembarque total ^{1/}
Fresco	840	724	653	7 045	550	539	578	472	505	511	721	974	763	723	Fresco
Salpreso	26	18	27	401	4	7	15	14	19	11	7	18	10	10	Salpreso
Seco-salado	56	83	79	709	21	55	52	45	29	33	60	82	65	33	Seco-salado
Desembarque total ^{2/}	922	825	759	8 155	575	601	645	531	553	555	788	1 074	838	766	Desembarque total ^{2/}
Boquichico	319	247	195	2 293	148	123	92	107	113	154	315	413	271	144	Boquichico
Carachama	11	15	9	115	7	7	10	9	7	10	13	20	22	34	Carachama
Corvina	26	17	17	132	7	6	4	4	20	11	12	15	21	18	Corvina
Chambira	14	8	7	78	3	3	4	5	4	5	4	6	6	7	Chambira
Fasaco	16	34	37	295	24	23	18	28	24	31	33	32	25	25	Fasaco
Gamitana	4	3	2	36	3	3	7	2	3	1	1	1	1	1	Gamitana
Lisa	60	33	21	416	11	14	13	18	20	26	38	28	13	3	Lisa
Llambina	17	59	95	748	70	73	83	73	49	30	21	19	20	66	Llambina
Maparate	27	35	31	188	26	25	19	15	16	22	17	28	24	30	Maparate
Palometa	127	47	72	787	85	121	119	25	62	47	80	141	132	173	Palometa
Paco	18	4	4	138	6	13	7	5	15	5	7	5	5	2	Paco
Paiche	1	0	1	103	0	2	37	26	5	4	7	8	1	1	Paiche
Ractacara	14	58	68	399	46	42	51	38	24	10	7	8	17	47	Ractacara
Sabalo	26	2	9	150	2	2	4	8	7	8	4	0	0	0	Sabalo
Sardina	52	53	33	346	12	13	12	16	22	36	32	60	65	49	Sardina
Tucunaré	11	11	9	73	6	4	3	2	4	3	5	12	12	16	Tucunaré
Yaraqui	0	0	5	22	0	4	2	0	0	0	0	1	5	4	Yaraqui
Yulilla	1	5	7	66	8	12	12	14	9	9	3	4	4	3	Yulilla
Doncella	30	25	19	266	19	22	14	15	18	25	40	51	36	28	Doncella
Dorado	1	1	1	16	0	1	0	0	0	0	0	1	0	0	Dorado
Zúngaro	54	43	27	438	0	16	23	38	2	25	11	19	6	3	Zúngaro
Otras	93	125	90	1050	92	72	111	83	129	93	138	202	152	112	Otras
Peces ornamentales ^{3/}	630	600	581	6 344	492	538	655	762	491	633	505	436	526	435	Peces ornamentales ^{3/}
Mercado interno	74	45	50	711	40	38	11	21	73	63	86	54	99	23	Mercado interno
Mercado externo	556	555	531	5 630	452	500	644	741	417	570	419	381	427	412	Mercado externo
Stock reman. y/o mort.	0	0	0	3	0	0	0	0	1	0	0	1	0	0	Stock reman. y/o mort.

1/ Por estado de conservación.

2/ Por tipo de especie.

3/ Miles de unidades.

Fuente: Dirección Regional de la Producción de Loreto.

Elaboración: BCRP - Sucursal Iquitos.

Anexo Nº 03

LORETO: PRODUCCIÓN DE MADERA ROLLIZA ^{1/}
(m³)

	2015				2016										
	Oct.	Nov.	Dic.	Ene.-Dic.	Ene.	Feb.	Mar.	Abr.	May.	Jun.	Jul.	Ago.	Set.	Oct.	
Especies de madera															Especies de madera
Ana caspi	141	431	2	2 280	97	228	177	491	512	156	172	n.d.	n.d.	n.d.	Ana caspi
Andiroba	289	150	110	2 460	150	86	231	105	80	50	0	n.d.	n.d.	n.d.	Andiroba
Azúcar huayo	10	0	0	36	0	68	0	334	66	12	4	n.d.	n.d.	n.d.	Azúcar huayo
Caoba	0	0	0	0	0	0	0	0	0	0	0	n.d.	n.d.	n.d.	Caoba
Capinuri	10 524	11 767	18 477	147 986	5 927	12 688	11 543	16 688	11 928	8 535	5 880	n.d.	n.d.	n.d.	Capinuri
Capirona	10 319	9 131	9 915	78 513	8 232	11 164	8 054	7 135	3 917	1 207	1 764	n.d.	n.d.	n.d.	Capirona
Catahua	1 155	1 125	815	21 091	1 958	1 811	3 164	2 283	500	740	1 471	n.d.	n.d.	n.d.	Catahua
Cedro	512	179	341	13 580	668	1 937	3 850	2 215	1 328	2 306	303	n.d.	n.d.	n.d.	Cedro
Chingonga	0	0	0	0	0	0	0	0	0	0	0	n.d.	n.d.	n.d.	Chingonga
Copaiba	3 447	3 383	749	36 556	3 790	3 560	3 971	1 749	1 497	1 729	977	n.d.	n.d.	n.d.	Copaiba
Cumala	9 283	7 838	5 683	130 168	8 885	4 955	8 592	8 619	11 066	5 835	5 603	n.d.	n.d.	n.d.	Cumala
Estoraque	540	1 112	330	10 273	1 725	962	857	752	177	536	198	n.d.	n.d.	n.d.	Estoraque
Huayruro	1 619	2 066	704	15 267	2 802	1 166	1 979	869	1 240	1 165	685	n.d.	n.d.	n.d.	Huayruro
Lagarto caspi	30	215	40	1 168	176	236	169	10	95	50	121	n.d.	n.d.	n.d.	Lagarto caspi
Loro micuna	0	0	0	700	0	0	0	700	50	449	299	n.d.	n.d.	n.d.	Loro micuna
Lupuna	3 131	5 223	4 193	90 388	4 922	4 571	9 426	7 424	3 635	5 171	878	n.d.	n.d.	n.d.	Lupuna
Mari mari	287	0	0	918	41	34	0	0	0	34	115	n.d.	n.d.	n.d.	Mari mari
Marupa	199	435	234	9 369	1 306	656	422	638	574	741	348	n.d.	n.d.	n.d.	Marupa
Moena	318	671	404	6 080	268	834	1 130	784	732	251	451	n.d.	n.d.	n.d.	Moena
Pali sangre	200	103	0	615	0	356	0	0	0	14	11	n.d.	n.d.	n.d.	Pali sangre
Papelillo	669	540	435	4 684	305	269	549	477	530	53	260	n.d.	n.d.	n.d.	Papelillo
Pashaco	121	657	605	5 896	220	0	29	0	201	178	339	n.d.	n.d.	n.d.	Pashaco
Quinilla	798	771	233	9 258	941	1 031	1 152	470	928	697	307	n.d.	n.d.	n.d.	Quinilla
Tornillo	5 432	6 596	3 934	73 408	5 385	8 736	11 183	10 634	6 368	5 325	2 917	n.d.	n.d.	n.d.	Tornillo
Violeta	89	0	74	252	120	0	0	0	4	0	0	n.d.	n.d.	n.d.	Violeta
Otros	16 574	16 356	11 486	138 677	12 110	11 475	13 203	12 739	7 995	5 672	7 930	n.d.	n.d.	n.d.	Otros
TOTAL	65 687	68 749	58 764	799 621	60 028	66 823	79 681	75 116	53 423	40 906	31 033	n.d.	n.d.	n.d.	TOTAL

1/ Cifras preliminares.

Fuente: Oficina de Información Forestal y de Fauna Silvestre - PRMRFFS - GOREL.

Elaboración: BCRP - Sucursal Iquitos.



Anexo Nº 04

LORETO: PRODUCCIÓN DE MADERA ASERRADA ^{1/}
(m³)

	2015				2016										
	Oct.	Nov.	Dic.	Ene.-Dic.	Ene.	Feb.	Mar.	Abr.	May.	Jun.	Jul.	Ago.	Set.	Oct.	
Especies de madera															Especies de madera
Almendra	0	23	0	35	0	0	0	0	0	0	15	n.d.	n.d.	n.d.	Almendra
Andiroba	248	183	136	1 569	88	0	106	7	55	13	13	n.d.	n.d.	n.d.	Andiroba
Caoba	0	0	0	0	0	0	0	0	0	0	0	n.d.	n.d.	n.d.	Caoba
Capirona	602	1 189	683	10 129	544	309	405	383	466	299	282	n.d.	n.d.	n.d.	Capirona
Catahua	130	138	57	527	0	0	14	83	14	15	0	n.d.	n.d.	n.d.	Catahua
Cedro	183	1 072	297	8 727	92	301	600	1 330	911	769	1 314	n.d.	n.d.	n.d.	Cedro
Chingonga	0	0	0	0	0	0	0	0	0	0	0	n.d.	n.d.	n.d.	Chingonga
Copaiba	718	732	482	7 056	70	23	143	24	598	85	491	n.d.	n.d.	n.d.	Copaiba
Cumala	7 551	16 035	7 505	82 569	1 770	1 495	2 033	741	769	1 100	2 907	n.d.	n.d.	n.d.	Cumala
Estoraque	58	54	53	794	0	21	85	5	0	0	42	n.d.	n.d.	n.d.	Estoraque
Huayruro	389	574	650	4 747	53	489	64	45	48	228	111	n.d.	n.d.	n.d.	Huayruro
Lagarto caspi	34	15	8	377	0	0	40	0	0	64	0	n.d.	n.d.	n.d.	Lagarto caspi
Lupuna	984	394	1 314	20 793	1 506	1 390	863	2 251	2 748	382	0	n.d.	n.d.	n.d.	Lupuna
Mari mari	98	64	76	798	10	0	11	0	0	8	0	n.d.	n.d.	n.d.	Mari mari
Marupa	413	334	439	3 911	136	90	351	107	347	186	342	n.d.	n.d.	n.d.	Marupa
Moena	246	203	302	3 093	45	233	217	584	1 357	247	450	n.d.	n.d.	n.d.	Moena
Pashaco	198	358	515	2 362	88	15	89	2	123	68	84	n.d.	n.d.	n.d.	Pashaco
Tornillo	6 808	5 611	4 576	54 926	2 891	3 460	3 906	3 221	6 491	4 088	4 020	n.d.	n.d.	n.d.	Tornillo
Violeta	0	0	0	20	0	106	34	0	0	0	0	n.d.	n.d.	n.d.	Violeta
Otros	7 763	8 542	7 696	80 904	4 999	4 380	5 446	5 149	7 608	3 297	2 463	n.d.	n.d.	n.d.	Otros
TOTAL	26 423	35 520	24 788	283 338	12 292	12 312	14 407	13 932	21 535	10 849	12 534	n.d.	n.d.	n.d.	TOTAL

1/ Cifras Preliminares.

Fuente: Oficina de Información Forestal y de Fauna Silvestre - PRMRFFS - GOREL.

Elaboración: BCRP - Sucursal Iquitos.

Anexo Nº 05

LORETO: PRODUCCIÓN DE PETRÓLEO CRUDO
(Miles de barriles)

	2015				2016										
	Oct.	Nov.	Dic.	Ene.-Dic.	Ene.	Feb.	Mar.	Abr.	May.	Jun.	Jul.	Ago.	Set.	Oct.	
Lotes															Lotes
*Lote 1-AB (192)	314	269	316	3 471	292	122	0	0	0	0	0	0	0	0	*Lote 1-AB (192)
*Lote 8	209	246	234	2 807	211	220	186	158	188	140	190	189	0	0	*Lote 8
*Lote 31-B	3	7	2	61	5	5	5	0	0	0	0	0	1	1	*Lote 31-B
*Lote 31-E	0	4	1	26	2	2	2	0	1	0	2	2	1	1	*Lote 31-E
*Lote 102	0	0	0	0	0	0	0	0	0	0	0	0	0	0	*Lote 102
*Lote 95	0	0	0	0	0	0	0	0	0	0	0	0	0	0	*Lote 95
*Lote 67	48	53	60	552	10	16	30	15	60	0	0	0	0	0	*Lote 67
TOTAL	574	579	613	6 917	520	365	223	173	249	140	192	191	2	2	TOTAL

Fuente: Perú-Petro S.A.

Elaboración: BCRP - Sucursal Iquitos.

Anexo Nº 06

LORETO: PRODUCCIÓN MANUFACTURERA ^{1/}
(índice de volumen físico: año 2007 = 100)

C I I U	2015				2016										C I I U
	Oct.	Nov.	Dic.	Ene.-Dic.	Ene.	Feb.	Mar.	Abr.	May.	Jun.	Jul.	Ago.	Set.	Oct.	
MANUFACTURA PRIMARIA	122,9	124,9	135,4	118,6	118,2	98,9	108,3	80,0	107,4	127,9	138,5	130,1	81,1	89,1	MANUFACTURA PRIMARIA
1511 -Productos cárnicos	0,0	0,0	0,0	35,2	0,0	0,0	0,0	0,0	0,0	0,0	0,0	0,0	0,0	0,0	1511 -Productos cárnicos
2320 -Refinación de petróleo	122,9	124,9	135,4	118,7	118,2	98,9	108,4	80,0	107,5	127,9	138,5	130,2	81,1	89,1	2320 -Refinación de petróleo
MANUFACTURA NO PRIMARIA	110,8	138,1	117,6	118,1	92,8	84,2	100,5	97,0	115,8	94,3	107,7	107,1	115,7	120,8	MANUFACTURA NO PRIMARIA
1513 -Conservas de palmito	39,8	63,0	57,6	40,6	52,6	42,5	57,6	83,4	83,9	51,6	46,3	40,0	44,2	50,6	1513 -Conservas de palmito
1520 -Productos lácteos	108,3	110,4	114,7	121,6	22,4	14,4	23,6	28,8	18,2	30,2	12,9	21,1	18,1	18,2	1520 -Productos lácteos
1531 -Pilado de arroz	0,0	0,0	0,0	0,0	0,0	0,0	0,0	0,0	0,0	0,0	0,0	0,0	0,0	0,0	1531 -Pilado de arroz
1533 -Alimentos para animales	34,3	59,2	76,1	98,2	38,4	37,9	189,3	39,1	229,1	330,3	278,2	241,8	166,5	197,4	1533 -Alimentos para animales
1541 -Productos de panadería	81,0	73,9	138,0	82,0	73,1	75,7	83,4	77,1	83,2	75,0	107,0	105,5	97,4	83,0	1541 -Productos de panadería
1553 -Bebidas malteadas	21,5	18,5	25,1	21,5	13,6	12,3	14,1	12,7	0,0	0,0	0,0	0,0	0,0	0,0	1553 -Bebidas malteadas
1554 -Bebidas gaseosas	153,0	142,6	131,3	148,3	147,5	135,3	150,4	160,4	122,9	131,5	141,0	172,5	150,0	150,9	1554 -Bebidas gaseosas
2010 -Madera aserrada	117,1	157,4	109,8	104,6	54,5	54,6	63,8	61,7	95,4	48,1	55,5	58,7	54,3	54,2	2010 -Madera aserrada
2021 -Triplay y láminas	70,5	71,5	98,0	96,0	94,9	75,7	100,7	112,1	109,2	99,7	109,1	13,4	101,8	90,4	2021 -Triplay y láminas
2212 -Periódicos	173,3	167,7	173,3	170,0	173,3	162,1	173,3	167,7	173,3	167,7	173,3	173,3	167,7	173,3	2212 -Periódicos
2221 -Impresión	93,0	129,3	232,9	122,9	213,1	53,4	230,3	157,4	97,0	43,3	50,9	49,2	183,5	97,7	2221 -Impresión
2411 -Oxígeno industrial	49,5	49,5	49,5	49,5	49,5	49,5	49,5	49,5	49,5	49,5	49,5	49,5	49,5	49,5	2411 -Oxígeno industrial
2693 -Ladrillos	0,0	0,0	0,0	0,0	0,0	0,0	0,0	0,0	0,0	0,0	0,0	0,0	0,0	0,0	2693 -Ladrillos
2899 -Acc. lanchas y mallas metálicas	4,1	3,0	5,3	5,5	0,4	19,4	0,0	0,0	1,2	0,0	0,2	0,0	0,0	0,0	2899 -Acc. lanchas y mallas metálicas
2911 -Motores para pozos	0,0	0,0	0,0	16,1	0,0	0,0	0,0	0,0	0,0	0,0	0,0	0,0	0,0	0,0	2911 -Motores para pozos
2912 -Bombas para pozos	28,6	18,3	9,2	21,9	9,2	9,2	9,2	9,2	9,3	9,2	9,2	9,2	9,1	9,1	2912 -Bombas para pozos
3591 -Motocicletas y motokar	142,9	202,4	183,6	195,1	183,6	162,8	194,2	160,0	213,3	218,7	259,7	322,3	311,2	353,2	3591 -Motocicletas y motokar
TOTAL	117,7	130,6	127,7	118,4	107,2	92,5	104,9	87,3	111,0	113,4	125,1	120,2	96,1	102,8	TOTAL

1/ Cifras preliminares.

Fuente: Dirección Regional de la Producción de Loreto - Encuesta BCRP a empresas industriales.

Elaboración: BCRP - Sucursal Iquitos.

Anexo Nº 07

LORETO: PRODUCCIÓN MANUFACTURERA ^{1/}
(Variación porcentual)

C I I U	2015/2014				2016/2015										C I I U
	Oct.	Nov.	Dic.	Ene.-Dic.	Ene.	Feb.	Mar.	Abr.	May.	Jun.	Jul.	Ago.	Set.	Oct.	
MANUFACTURA PRIMARIA	26,8	15,4	69,6	25,8	-2,3	-6,2	1,0	-20,9	-17,6	14,8	3,9	5,7	-24,8	-27,5	MANUFACTURA PRIMARIA
1511 -Productos cárnicos	-100,0	-100,0	-100,0	-53,8	-100,0	-100,0	-100,0	-100,0	-100,0	-100,0	-	-	-	-	1511 -Productos cárnicos
2320 -Refinación de petróleo	26,9	15,5	69,6	25,8	-2,3	-6,2	1,1	-20,9	-17,6	14,9	3,9	5,7	-24,8	-27,5	2320 -Refinación de petróleo
MANUFACTURA NO PRIMARIA	-17,3	27,0	2,8	7,3	-10,7	-10,1	-19,2	-14,3	-10,3	-22,2	-22,7	-11,7	10,4	9,0	MANUFACTURA NO PRIMARIA
1513 -Conservas de palmito	44,1	44,1	9,6	5,2	35,2	-22,8	-6,6	173,3	68,2	66,8	98,4	78,1	218,9	27,2	1513 -Conservas de palmito
1520 -Productos lácteos	3,0	40,6	22,0	4,0	-78,2	-88,3	-83,9	-76,6	-85,2	-74,7	-89,2	-84,8	-86,1	-83,2	1520 -Productos lácteos
1531 -Pilado de arroz	-	-	-	-	-	-	-	-	-	-	-	-	-	-	1531 -Pilado de arroz
1533 -Alimentos para animales	-68,9	-67,4	-68,4	-25,1	-38,8	-54,9	92,5	-72,6	-8,6	144,7	300,6	135,7	162,7	476,0	1533 -Alimentos para animales
1541 -Productos de panadería	-5,8	1,8	18,6	9,9	-7,2	6,9	7,4	11,9	9,3	-0,6	26,6	23,9	32,6	2,6	1541 -Productos de panadería
1553 -Bebidas malteadas	-20,0	-23,9	-15,7	-22,0	-27,9	-22,1	-37,7	-24,9	-100,0	-100,0	-100,0	-100,0	-100,0	-100,0	1553 -Bebidas malteadas
1554 -Bebidas gaseosas	-24,4	-9,2	-17,3	-5,2	-15,9	1,5	6,3	7,3	-17,9	-6,6	-6,8	6,2	0,8	-1,4	1554 -Bebidas gaseosas
2010 -Madera aserrada	7,2	75,9	46,5	8,3	-22,7	-9,8	-44,2	-20,2	-14,4	-48,2	-56,8	-54,1	-38,1	-53,7	2010 -Madera aserrada
2021 -Triplay y láminas	-32,1	-13,9	-5,5	9,8	-6,6	-21,8	-8,3	5,4	8,0	-15,7	-3,2	-84,0	26,3	28,2	2021 -Triplay y láminas
2212 -Periódicos	0,0	0,0	0,0	-0,9	0,0	3,6	0,0	0,0	0,0	0,0	0,0	0,0	0,0	0,0	2212 -Periódicos
2221 -Impresión	8,2	0,5	120,6	-18,9	20,2	-27,9	75,4	14,0	60,2	-74,6	-37,9	-46,8	97,0	5,0	2221 -Impresión
2411 -Oxígeno industrial	0,0	0,0	0,0	-0,1	0,0	0,0	0,0	0,0	0,1	0,0	0,0	0,0	0,0	0,0	2411 -Oxígeno industrial
2693 -Ladrillos	-	-	-	-	-	-	-	-	-	-	-	-	-	-	2693 -Ladrillos
2899 -Acc. lanchas y mallas metálicas	2 830,6	258,5	-74,2	15,0	-95,4	332,8	-100,0	-100,0	66,8	-100,0	-97,9	-100,0	-100,0	-100,0	2899 -Acc. lanchas y mallas metálicas
2911 -Motores para pozos	-100,0	-100,0	-	-72,0	-	-	-	-	-	-	-	-	-	-	2911 -Motores para pozos
2912 -Bombas para pozos	-72,5	69,8	2 239,0	-53,5	-73,5	-75,1	-80,1	-	-	-	-	-	-	-	2912 -Bombas para pozos
3591 - Motocicletas y motokar	-36,8	8,8	-21,1	16,0	4,1	-8,7	0,5	-30,7	-9,3	-4,7	8,6	114,9	72,4	147,1	3591 - Motocicletas y motokar
TOTAL	4,2	20,5	34,7	17,1	-5,6	-7,8	-8,5	-17,8	-14,4	-1,9	-7,9	-1,7	-9,8	-12,6	TOTAL

1/ Cifras preliminares.

Fuente: Dirección Regional de la Producción de Loreto - Encuesta BCRP a empresas industriales.

Elaboración: BCRP - Sucursal Iquitos.

Anexo Nº 08

**IQUITOS: EMPLEO FORMAL URBANO EN EMPRESAS DE 10 Y MÁS TRABAJADORES
POR SECTORES ECONÓMICOS
(Variación porcentual con respecto al mismo mes del año anterior)**

Año	Mes	Primario ^{1/}	Industria	Comercio	Transporte	Servicios ^{2/}	Total
2015	OCT.	-46,7	0,6	-6,8	-10,0	2,1	-10,1
	NOV.	-48,0	2,6	-7,3	-9,3	1,3	-10,1
	DIC.	-50,5	4,7	-7,4	-5,0	-3,2	-11,1
2016	ENE.	-49,4	0,1	-10,2	-6,5	-2,5	-12,5
	FEB.	-55,7	-15,0	-11,5	-8,8	-2,7	-17,0
	MAR.	-56,6	-17,6	-10,3	-8,4	1,6	-15,7
	ABR.	-55,9	-22,3	-8,2	-8,9	0,2	-16,2
	MAY.	-54,7	-23,0	-6,7	-7,1	-7,1	-17,6
	JUN.	-52,5	-23,4	-5,6	-9,4	-6,3	-16,8
	JUL.	-49,9	-25,8	-7,1	-4,1	-8,0	-16,9
	AGO.	-49,0	-37,1	-6,6	-8,8	-8,4	-19,3
	SET.	-35,2	-30,6	-6,2	-8,4	-7,3	-15,0
OCT. ^{3/}	-26,1	-26,0	-4,4	-6,0	-12,5	-13,8	

Nota: La información corresponde al primer día de cada mes.

1/ Conformada por las subramas agricultura, pesca y minería.

2/ Conformada por las subramas servicios prestados a empresas, restaurantes y hoteles, establecimientos financieros, enseñanza, servicios sociales y comunales; y electricidad, gas y agua.

3/ Cifras preliminares.

Fuente: MTPE – Encuesta Nacional de Variación Mensual del Empleo (ENVME).

Elaboración: BCRP - Sucursal Iquitos.

Anexo Nº 09

LORETO: EXPORTACIONES POR GRUPO DE PRODUCTOS ^{1/}
(Valor FOB - Millones de US\$)

	2015				2016										
	Oct.	Nov.	Dic.	Ene.-Dic.	Ene.	Feb.	Mar.	Abr.	May.	Jun.	Jul.	Ago.	Set.	Oct.	
PRODUCTOS TRADICIONALES	0,3	0,3	0,3	4,3	0,2	0,3	0,2	0,1	0,5	0,3	0,7	0,5	0,4	0,5	PRODUCTOS TRADICIONALES
Combustibles	0,3	0,3	0,3	4,3	0,2	0,3	0,2	0,1	0,5	0,3	0,7	0,5	0,4	0,5	Combustibles
Petróleo crudo	0,0	0,0	0,0	0,0	0,0	0,0	0,0	0,0	0,0	0,0	0,0	0,0	0,0	0,0	Petróleo crudo
PRODUCTOS NO TRADICIONALES	1,1	3,9	1,7	31,6	1,1	1,0	1,5	2,1	0,6	1,1	0,8	0,8	0,5	0,5	PRODUCTOS NO TRADICIONALES
Forestales	0,8	3,1	1,2	25,3	0,4	0,5	0,1	0,7	0,1	0,6	0,5	0,4	0,2	0,0	Forestales
Madera aserrada	0,8	2,7	1,1	22,7	0,3	0,3	0,0	0,3	0,0	0,4	0,4	0,4	0,2	0,0	Madera aserrada
Madera laminada	0,0	0,0	0,0	0,0	0,0	0,0	0,0	0,0	0,0	0,0	0,0	0,0	0,0	0,0	Madera laminada
Triplay y enchapados	0,0	0,3	0,0	2,0	0,0	0,0	0,1	0,0	0,0	0,2	0,1	0,0	0,0	0,0	Triplay y enchapados
Otros acabados	0,0	0,1	0,0	0,5	0,0	0,1	0,0	0,4	0,0	0,0	0,0	0,1	0,0	0,0	Otros acabados
Pesqueros	0,3	0,5	0,4	3,2	0,2	0,2	0,3	0,5	0,2	0,2	0,2	0,1	0,1	0,2	Pesqueros
Pescado congelado (paiche)	0,0	0,0	0,0	0,0	0,0	0,0	0,0	0,0	0,0	0,0	0,0	0,0	0,0	0,0	Pescado congelado (paiche)
Peces ornamentales	0,3	0,5	0,4	3,2	0,2	0,2	0,3	0,5	0,2	0,2	0,2	0,1	0,1	0,2	Peces ornamentales
Agroindustriales	0,0	0,1	0,1	1,3	0,1	0,1	0,1	0,2	0,2	0,1	0,1	0,1	0,1	0,1	Agroindustriales
Conservas de Palmito	0,0	0,1	0,1	1,1	0,1	0,1	0,1	0,2	0,2	0,1	0,1	0,1	0,1	0,1	Conservas de Palmito
Látex de sangre de grado	0,0	0,0	0,0	0,2	0,0	0,0	0,0	0,0	0,0	0,0	0,0	0,0	0,0	0,0	Látex de sangre de grado
Uña de gato	0,0	0,0	0,0	0,0	0,0	0,0	0,0	0,0	0,0	0,0	0,0	0,0	0,0	0,0	Uña de gato
Otros ^{2/}	0,1	0,2	0,0	1,9	0,4	0,1	1,0	0,7	0,2	0,2	0,0	0,1	0,0	0,2	Otros ^{2/}
RESTO ^{3/}	1,7	0,0	0,1	3,7	0,4	0,5	0,0	0,0	0,0	0,0	0,2	0,0	0,0	0,5	RESTO ^{3/}
TOTAL EXPORTACIONES	3,2	4,2	2,1	39,6	1,7	1,8	1,7	2,2	1,1	1,5	1,7	1,3	0,8	1,5	TOTAL EXPORTACIONES

1/ Cifras preliminares.

2/ Cemento, harina de trigo, leña y animales vivos.

3/ Re-exportaciones de equipos y materiales de las empresas petroleras principalmente.

Fuente: SUNAT.

Elaboración: BCRP - Sucursal Iquitos.



Anexo Nº 10

LORETO: IMPORTACIONES FOB SEGÚN USO O DESTINO ECONÓMICO - ADUANA DE IQUITOS
(Valor FOB - Millones de US\$)

	2015				2016										
	Oct.	Nov.	Dic.	Ene.-Dic.	Ene.	Feb.	Mar.	Abr.	May.	Jun.	Jul.	Ago.	Set.	Oct.	
I. BIENES DE CONSUMO	0,0	0,6	0,6	4,5	0,0	0,0	0,0	0,7	0,0	0,6	0,0	1,1	0,1	1,1	I. BIENES DE CONSUMO
Bienes no duraderos	0,0	0,6	0,6	4,5	0,0	0,0	0,0	0,7	0,0	0,0	0,0	1,1	0,1	1,1	Bienes no duraderos
Bienes duraderos	0,0	0,0	0,0	0,1	0,0	0,0	0,0	0,0	0,0	0,6	0,0	0,0	0,0	0,0	Bienes duraderos
Diversos	0,0	0,0	0,0	0,0	0,0	0,0	0,0	0,0	0,0	0,0	0,0	0,0	0,0	0,0	Diversos
II. MATERIAS PRIMAS E INSUMOS	0,1	0,8	0,0	9,1	0,1	0,0	0,0	0,0	0,0	0,0	0,0	0,0	0,0	0,0	II. MATERIAS PRIMAS E INSUMOS
Combustibles-lubricantes	0,0	0,0	0,0	2,9	0,0	0,0	0,0	0,0	0,0	0,0	0,0	0,0	0,0	0,0	Combustibles-lubricantes
Materias para agricultura	0,1	0,0	0,0	0,4	0,0	0,0	0,0	0,0	0,0	0,0	0,0	0,0	0,0	0,0	Materias para agricultura
Materias para industria	0,1	0,8	0,0	5,8	0,1	0,0	0,0	0,0	0,0	0,0	0,0	0,0	0,0	0,0	Materias para industria
III. BIENES DE CAPITAL	0,3	0,8	0,0	39,8	47,6	0,1	0,1	2,6	0,0	1,5	0,0	0,0	0,0	0,0	III. BIENES DE CAPITAL
Materiales de construcción	0,1	0,8	0,0	4,7	0,0	0,0	0,0	2,6	0,0	0,0	0,0	0,0	0,0	0,0	Materiales de construcción
Bienes para la agricultura	0,0	0,0	0,0	0,1	0,0	0,0	0,0	0,0	0,0	0,0	0,0	0,0	0,0	0,0	Bienes para la agricultura
Bienes para la industria	0,2	0,0	0,0	34,9	47,6	0,0	0,0	0,0	0,0	0,0	0,0	0,0	0,0	0,0	Bienes para la industria
Equipos de transporte	0,0	0,0	0,0	0,2	0,0	0,1	0,1	0,0	0,0	1,5	0,0	0,0	0,0	0,0	Equipos de transporte
TOTAL IMPORTACIONES (I+II+III)	0,4	2,2	0,6	53,5	47,7	0,1	0,1	3,4	0,0	2,1	0,0	1,1	0,1	1,1	TOTAL IMPORTACIONES (I+II+III)

Fuente: BCRP - Oficina Principal .

Elaboración: BCRP - Sucursal Iquitos.

Anexo Nº 11

LORETO: EJECUCIÓN DEL PRESUPUESTO DE GASTOS DEL GOBIERNO NACIONAL ^{1/}
(Millones de soles)

	2015				2016										
	Oct.	Nov.	Dic.	Ene.-Dic.	Ene.	Feb.	Mar.	Abr.	May.	Jun.	Jul.	Ago.	Set.	Oct.	
GASTOS NO FINANCIEROS	80,4	81,4	145,3	1028,8	53,5	82,0	75,9	75,7	69,7	106,8	90,4	85,7	54,9	75,2	GASTOS NO FINANCIEROS
a. GASTOS CORRIENTES	74,3	69,1	102,4	794,3	51,9	77,9	68,5	67,5	62,6	84,3	75,0	77,7	48,9	68,8	a. GASTOS CORRIENTES
1. Personal y obligaciones	25,4	24,2	31,3	299,1	28,6	26,9	25,5	26,2	26,2	30,4	30,4	25,6	24,8	24,9	1. Personal y obligaciones
2. Pensiones y prestaciones sociales	3,0	2,5	4,1	31,8	2,5	2,6	2,3	3,0	2,6	2,8	4,3	2,5	2,7	1,5	2. Pensiones y prestaciones sociales
3. Bienes y servicios	13,0	17,4	23,4	169,8	5,8	9,6	24,6	14,3	19,6	15,5	13,5	14,9	12,4	14,9	3. Bienes y servicios
4. Donaciones y transferencias	0,6	1,1	1,5	58,8	14,2	14,0	2,8	1,4	0,3	8,0	0,3	2,3	0,0	0,1	4. Donaciones y transferencias
5. Otros gastos corrientes	32,2	23,9	42,1	234,8	0,8	24,8	13,3	22,6	14,0	27,5	26,4	32,4	9,0	27,5	5. Otros gastos corrientes
b. GASTOS DE CAPITAL	6,2	12,2	42,9	234,5	1,6	4,1	7,4	8,2	7,1	22,5	15,4	8,0	6,0	6,4	b. GASTOS DE CAPITAL
1. Donaciones y transferencias	0,2	0,0	8,4	92,8	0,0	0,0	0,4	0,0	0,0	1,0	0,0	0,8	1,1	-0,9	1. Donaciones y transferencias
2. Adquisición de activos no financieros	5,9	7,4	22,8	86,0	1,6	4,1	7,0	8,2	7,1	20,2	11,1	7,2	4,9	7,2	2. Adquisición de activos no financieros
3. Otros gastos de capital	0,1	4,8	11,7	55,7	0,0	0,0	0,0	0,0	0,0	1,3	4,3	0,0	0,0	0,1	3. Otros gastos de capital

1/ Información actualizada al 30 de noviembre de 2016.

Fuente: MEF.

Elaboración: BCRP - Sucursal Iquitos.



Anexo Nº 12

LORETO: EJECUCIÓN DEL PRESUPUESTO DE GASTOS DEL GOBIERNO REGIONAL ^{1/}
(Millones de soles)

	2015				2016										
	Oct.	Nov.	Dic.	Ene.-Dic.	Ene.	Feb.	Mar.	Abr.	May.	Jun.	Jul.	Ago.	Set.	Oct.	
GASTOS NO FINANCIEROS	105,3	130,1	157,8	1215,1	75,8	82,8	108,3	98,6	104,6	111,5	123,9	98,5	110,8	111,7	GASTOS NO FINANCIEROS
a. GASTOS CORRIENTES	81,7	111,1	119,0	1016,1	73,6	77,3	87,0	86,9	95,5	101,6	112,2	84,1	94,1	94,2	a. GASTOS CORRIENTES
1. Personal y obligaciones	56,9	79,1	68,2	661,9	59,5	54,5	56,2	57,2	62,6	70,8	64,0	60,1	62,0	61,1	1. Personal y obligaciones
2. Pensiones y prestaciones sociales	4,9	6,1	10,3	70,1	6,8	5,0	6,3	5,1	5,4	5,0	6,7	5,6	4,9	5,1	2. Pensiones y prestaciones sociales
3. Bienes y servicios	19,3	25,1	36,1	270,9	6,4	16,7	22,9	23,9	26,8	25,5	41,0	18,5	25,6	25,7	3. Bienes y servicios
4. Donaciones y transferencias	0,0	0,0	0,0	0,0	0,0	0,0	0,0	0,0	0,0	0,0	0,0	0,0	0,0	0,0	4. Donaciones y transferencias
5. Otros gastos corrientes	0,6	0,8	4,4	13,2	0,9	1,0	1,6	0,7	0,7	0,2	0,4	-0,1	1,6	2,3	5. Otros gastos corrientes
b. GASTOS DE CAPITAL	23,6	19,0	38,7	199,0	2,3	5,5	21,3	11,7	9,1	9,9	11,7	14,5	16,7	17,5	b. GASTOS DE CAPITAL
1. Donaciones y transferencias	0,0	0,0	0,0	0,0	0,0	0,0	0,0	0,0	0,0	1,3	0,0	0,0	0,0	0,0	1. Donaciones y transferencias
2. Adquisición de activos no financieros	23,6	18,9	37,7	193,8	2,3	5,5	21,0	10,0	9,0	8,6	11,7	14,1	15,2	17,1	2. Adquisición de activos no financieros
3. Otros gastos de capital	0,0	0,1	1,0	5,2	0,0	0,0	0,3	1,7	0,1	0,0	0,0	0,3	1,5	0,4	3. Otros gastos de capital

1/ Información actualizada al 30 de noviembre de 2016.

Fuente: MEF.

Elaboración: BCRP - Sucursal Iquitos.

Anexo Nº 13

LORETO: EJECUCIÓN DEL PRESUPUESTO DE GASTOS DE LOS GOBIERNOS LOCALES ^{1/}
(Millones de soles)

	2015				2016										
	Oct.	Nov.	Dic.	Ene.-Dic.	Ene.	Feb.	Mar.	Abr.	May.	Jun.	Jul.	Ago.	Set.	Oct.	
GASTOS NO FINANCIEROS	51,3	60,1	110,2	618,0	30,2	29,6	56,9	37,6	50,6	46,6	44,3	44,4	71,1	47,9	GASTOS NO FINANCIEROS
a. GASTOS CORRIENTES	20,8	25,9	31,9	317,7	25,6	21,3	35,5	23,9	24,4	24,6	25,1	24,1	25,6	22,4	a. GASTOS CORRIENTES
1. Personal y obligaciones	6,8	7,1	7,0	83,7	9,2	6,3	10,3	6,6	4,7	6,9	8,1	6,3	7,3	6,6	1. Personal y obligaciones
2. Pensiones y prestaciones sociales	2,0	2,0	3,6	24,7	1,1	2,0	1,7	1,7	1,9	2,1	2,0	1,8	2,0	1,9	2. Pensiones y prestaciones sociales
3. Bienes y servicios	11,7	16,2	20,5	203,5	14,3	12,9	22,9	15,2	17,3	15,3	14,5	15,2	15,6	13,4	3. Bienes y servicios
4. Donaciones y transferencias	0,1	0,1	0,1	1,4	0,1	0,1	0,2	0,1	0,2	0,1	0,1	0,3	0,2	0,1	4. Donaciones y transferencias
5. Otros gastos corrientes	0,2	0,5	0,6	4,3	0,9	0,1	0,3	0,3	0,3	0,2	0,4	0,3	0,4	0,4	5. Otros gastos corrientes
b. GASTOS DE CAPITAL	30,5	34,2	78,3	300,4	4,6	8,3	21,4	13,7	26,2	21,9	19,2	20,3	45,5	25,5	b. GASTOS DE CAPITAL
1. Donaciones y transferencias	0,0	0,0	0,0	0,1	0,0	0,0	0,0	0,5	0,2	0,0	0,0	0,0	0,0	0,0	1. Donaciones y transferencias
2. Adquisición de activos no financieros	30,5	34,2	78,2	300,2	4,6	8,3	21,4	13,2	26,0	21,9	19,2	20,3	45,5	25,5	2. Adquisición de activos no financieros
3. Otros gastos de capital	0,0	0,0	0,1	0,1	0,0	0,0	0,0	0,0	0,0	0,0	0,0	0,0	0,0	0,0	3. Otros gastos de capital

1/ Información actualizada al 30 de noviembre de 2016.

Fuente: MEF.

Elaboración: BCRP - Sucursal Iquitos.

Anexo Nº 14

LORETO: INVERSIÓN NO FINANCIERA DEL GOBIERNO NACIONAL ^{1/}
(Millones de soles)

FUNCIONES	2015				2016										FUNCIONES
	Oct.	Nov.	Dic.	Ene.-Dic.	Ene.	Feb.	Mar.	Abr.	May.	Jun.	Jul.	Ago.	Set.	Oct.	
Agropecuaria	1,0	1,4	1,7	18,3	0,8	0,9	1,2	1,4	1,6	1,6	3,1	1,4	2,1	2,0	Agropecuaria
Cultura y deporte	0,0	0,0	0,0	0,1	0,0	0,0	0,0	0,0	0,0	0,0	0,0	0,0	0,0	0,0	Cultura y deporte
Educación	2,0	3,5	3,0	18,2	0,1	1,1	1,4	2,4	1,2	11,0	1,6	2,1	1,2	1,1	Educación
Energía	0,0	0,2	1,4	5,6	0,4	0,0	2,2	0,4	0,1	0,1	0,2	0,1	0,1	1,2	Energía
Industria	0,0	1,2	3,4	4,9	0,0	0,3	1,1	0,3	1,8	0,2	0,3	0,2	0,4	0,5	Industria
Justicia	0,4	0,4	0,7	1,8	0,0	0,0	0,0	0,0	0,1	0,0	0,2	0,4	0,1	0,1	Justicia
Ambiente	0,3	0,1	0,8	3,7	0,0	0,8	0,4	0,8	0,5	0,1	2,7	0,1	0,1	0,3	Ambiente
Orden público y seguridad	0,1	0,2	0,1	1,3	0,0	0,0	0,0	0,0	0,0	0,0	0,1	0,0	0,1	0,1	Orden público y seguridad
Defensa y seguridad	0,1	0,1	8,2	11,2	0,0	0,0	0,0	1,6	0,0	0,0	1,3	0,0	0,0	0,0	Defensa y seguridad
Pesca	0,0	0,0	0,0	0,0	0,0	0,0	0,0	0,0	0,0	0,0	0,0	0,0	0,0	0,0	Pesca
Planeamiento, gestión y reserva	0,1	0,3	0,6	7,8	0,0	0,0	0,0	0,0	0,1	0,0	0,0	0,2	0,0	0,0	Planeamiento, gestión y reserva
Protección social	0,0	0,0	0,1	0,3	0,0	0,0	0,0	0,0	0,0	0,0	0,0	0,0	0,0	0,0	Protección social
Salud	0,3	0,1	0,1	0,6	0,0	0,0	0,0	0,1	0,1	6,4	1,1	0,5	0,2	0,4	Salud
Saneamiento	0,1	0,0	0,1	5,6	0,0	0,0	0,2	0,1	0,1	0,4	0,1	0,2	0,2	0,2	Saneamiento
Trabajo	0,0	0,0	0,0	0,0	0,0	0,0	0,0	0,0	0,0	0,0	0,0	0,0	0,0	0,0	Trabajo
Transporte y comunicaciones	1,5	0,0	2,0	5,2	0,0	0,6	0,3	0,5	1,1	0,3	0,1	1,4	0,0	0,8	Transporte y comunicaciones
Turismo	0,0	-0,2	0,2	0,2	0,0	0,0	0,0	0,0	0,0	0,0	0,0	0,0	0,0	0,0	Turismo
Vivienda y desarrollo urbano	0,1	0,1	0,3	1,3	0,2	0,3	0,2	0,4	0,4	0,2	0,5	0,5	0,2	0,3	Vivienda y desarrollo urbano
TOTAL INVERSIONES	5,9	7,4	22,8	86,0	1,6	4,1	7,0	8,2	7,1	20,2	11,1	7,2	4,9	7,2	TOTAL INVERSIONES

1/ Información actualizada al 30 de noviembre de 2016.

Fuente: MEF.

Elaboración: BCRP - Sucursal Iquitos.



Anexo Nº 15

LORETO: INVERSIÓN NO FINANCIERA DEL GOBIERNO REGIONAL ^{1/}
(Millones de soles)

FUNCIONES	2015				2016										FUNCIONES
	Oct.	Nov.	Dic.	Ene.-Dic.	Ene.	Feb.	Mar.	Abr.	May.	Jun.	Jul.	Ago.	Set.	Oct.	
Agropecuaria	0,2	0,4	1,1	2,7	0,0	0,2	0,0	0,0	0,2	0,4	0,4	0,4	0,5	0,7	Agropecuaria
Comercio	0,0	0,8	1,2	2,3	0,0	0,0	0,0	0,2	0,0	0,0	0,1	0,0	0,2	0,5	Comercio
Cultura y deporte	0,0	0,0	0,0	0,4	0,0	0,0	0,0	0,0	0,0	0,0	0,0	0,0	0,0	0,1	Cultura y deporte
Educación	6,3	5,0	8,9	54,0	0,5	1,8	2,4	3,1	2,5	3,3	1,7	3,5	4,6	1,9	Educación
Energía	0,7	0,1	0,4	3,7	0,2	0,3	0,5	0,5	0,1	0,1	0,1	0,1	0,1	1,2	Energía
Minería	0,0	0,0	0,0	0,0	0,0	0,0	0,0	0,0	0,0	0,0	0,0	0,0	0,0	0,0	Minería
Orden público y seguridad	0,0	0,0	0,0	0,1	0,0	0,0	0,0	0,0	0,0	0,0	0,0	0,0	0,0	0,0	Orden público y seguridad
Pesca	0,0	0,0	0,0	0,0	0,0	0,0	0,0	0,0	0,0	0,0	0,0	0,0	0,0	0,0	Pesca
Planeamiento, gestión y reserva	0,0	0,5	0,9	2,6	0,2	0,1	0,8	1,0	0,4	0,4	0,3	0,4	0,2	0,1	Planeamiento, gestión y reserva
Protección social	0,0	0,0	0,0	0,2	0,0	0,0	0,0	0,1	0,0	0,0	0,0	0,0	0,0	0,0	Protección social
Salud	10,0	7,5	14,7	74,6	1,3	0,8	15,6	4,2	3,7	2,4	8,0	6,5	6,6	10,0	Salud
Saneamiento	0,7	0,8	1,2	7,8	0,0	0,3	0,7	0,3	0,6	0,5	0,2	0,3	0,4	1,6	Saneamiento
Trabajo	0,0	0,0	0,0	0,5	0,0	0,0	0,0	0,0	0,0	0,0	0,0	0,0	0,0	0,0	Trabajo
Transporte	5,6	3,8	9,2	43,2	0,1	1,9	0,7	0,6	1,3	1,4	0,7	2,8	2,4	1,0	Transporte
Comunicaciones	0,0	0,0	0,0	0,0	0,0	0,0	0,1	0,0	0,0	0,0	0,0	0,0	0,0	0,0	Comunicaciones
Turismo	0,0	0,0	0,0	0,0	0,0	0,0	0,0	0,0	0,0	0,0	0,0	0,0	0,0	0,0	Turismo
Medio Ambiente	0,1	0,1	0,1	1,4	0,0	0,1	0,1	0,1	0,0	0,0	0,1	0,1	0,0	0,0	Medio Ambiente
Vivienda y desarrollo urbano	0,0	0,0	0,1	0,1	0,0	0,0	0,0	0,0	0,2	0,0	0,0	0,0	0,0	0,0	Vivienda y desarrollo urbano
TOTAL INVERSIONES	23,6	18,9	37,7	193,8	2,3	5,5	21,0	10,0	9,0	8,6	11,7	14,1	15,2	17,1	TOTAL INVERSIONES

1/ Información actualizada al 30 de noviembre de 2016.

Fuente: MEF.

Elaboración: BCRP - Sucursal Iquitos.



Anexo Nº 16

LORETO: INVERSIÓN NO FINANCIERA DE LOS GOBIERNOS LOCALES ^{1/}
(Millones de soles)

FUNCIONES	2015				2016										FUNCIONES
	Oct.	Nov.	Dic.	Ene.-Dic.	Ene.	Feb.	Mar.	Abr.	May.	Jun.	Jul.	Ago.	Set.	Oct.	
Agropecuaria	0,1	0,2	0,4	1,8	0,0	0,1	0,7	0,6	0,5	0,6	0,3	0,4	0,3	0,4	Agropecuaria
Comercio	0,0	0,0	0,0	0,1	0,0	0,0	0,0	0,0	0,0	0,0	0,0	0,0	0,0	0,2	Comercio
Cultura y deporte	1,5	0,9	1,0	5,5	0,0	0,2	0,2	0,2	0,2	0,6	0,8	1,1	0,8	0,1	Cultura y deporte
Educación	11,0	10,9	13,7	75,7	0,5	1,4	4,1	2,0	8,6	11,0	7,0	3,4	16,8	9,0	Educación
Energía	-0,3	0,1	1,2	3,0	0,1	1,0	1,4	0,8	1,2	0,5	0,6	0,5	0,8	0,1	Energía
Industria	0,0	0,0	0,0	0,0	0,0	0,0	0,0	0,0	0,0	0,0	0,0	0,0	0,0	0,0	Industria
Ambiente	1,0	0,8	0,9	8,1	0,2	0,2	0,3	1,2	0,4	0,5	0,7	6,1	0,5	0,4	Ambiente
Orden público y seguridad	0,2	0,1	0,5	5,1	0,3	0,3	0,2	0,2	0,5	0,1	0,2	0,2	0,2	0,4	Orden público y seguridad
Pesca	0,0	0,0	0,1	0,5	0,0	0,0	0,0	0,0	0,0	0,0	0,0	0,0	0,0	0,0	Pesca
Planeamiento, gestión y reserva	0,9	2,7	4,4	25,6	0,9	1,0	1,4	1,1	1,5	1,1	0,7	1,1	2,5	0,8	Planeamiento, gestión y reserva
Protección social	0,1	0,2	0,7	2,6	0,3	0,2	0,5	0,2	0,3	0,3	0,2	0,3	0,5	0,3	Protección social
Salud	0,1	1,9	1,9	6,4	0,0	0,0	0,2	0,9	0,8	1,1	0,3	0,7	0,3	0,3	Salud
Saneamiento	2,1	3,5	6,9	29,3	0,3	1,0	2,5	2,1	1,3	0,5	0,5	0,5	2,9	3,8	Saneamiento
Trabajo	0,0	0,0	0,1	0,3	0,0	0,0	0,0	0,0	0,0	0,0	0,0	0,1	0,0	0,1	Trabajo
Transporte y comunicaciones	9,3	10,7	32,2	109,0	1,6	2,1	8,1	3,7	9,4	5,0	6,9	5,2	17,2	8,8	Transporte y comunicaciones
Turismo	0,0	0,0	0,0	0,3	0,0	0,0	0,0	0,0	0,0	0,1	0,4	0,0	0,0	0,0	Turismo
Vivienda y desarrollo urbano	4,4	2,2	4,6	17,1	0,4	0,6	1,7	0,2	1,4	0,6	0,8	1,0	2,7	1,0	Vivienda y desarrollo urbano
TOTAL INVERSIONES	30,5	34,2	68,4	290,5	4,6	8,3	21,4	13,2	26,0	21,9	19,2	20,3	45,5	25,5	TOTAL INVERSIONES

1/ Información actualizada al 30 de noviembre de 2016.

Fuente: MEF.

Elaboración: BCRP - Sucursal Iquitos.



Anexo Nº 17

LORETO: DEPÓSITOS ^{1/}
(Saldos en millones de soles)

	2015			2016										
	Oct.	Nov.	Dic.	Ene.	Feb.	Mar.	Abr.	May.	Jun.	Jul.	Ago.	Set.	Oct.	
A. BANCA MÚLTIPLE	720	734	743	758	749	738	734	727	722	762	729	721	709	A. BANCA MÚLTIPLE
B. EMPRESAS FINANCIERAS	2	2	2	2	2	2	2	2	2	2	2	2	2	B. EMPRESAS FINANCIERAS
C. CAJAS MUNICIPALES Y RURALES	190	187	193	190	194	192	191	194	191	191	189	192	192	C. CAJAS MUNICIPALES Y RURALES
D. BANCO DE LA NACIÓN	170	159	167	170	197	191	182	178	178	177	161	180	185	D. BANCO DE LA NACIÓN
TOTAL DEPÓSITOS DE LORETO	1 083	1 082	1 105	1 120	1 142	1 123	1 109	1 101	1 093	1 132	1 081	1 095	1 089	TOTAL DEPÓSITOS DE LORETO

^{1/} cifras preliminares.

Fuente: SBS y AFP.

Elaboración: BCRP - Sucursal Iquitos.

Anexo Nº 18

LORETO: CRÉDITO ^{1/}
(Saldos en millones de soles)

	2015			2016										
	Oct.	Nov.	Dic.	Ene.	Feb.	Mar.	Abr.	May.	Jun.	Jul.	Ago.	Set.	Oct.	
A. BANCA MÚLTIPLE	1 565	1 577	1 576	1 540	1 533	1 522	1 517	1 523	1 520	1 519	1 508	1 517	1 537	A. BANCA MÚLTIPLE
B. EMPRESAS FINANCIERAS	84	86	88	88	89	90	89	90	89	88	87	87	88	B. EMPRESAS FINANCIERAS
C. CAJAS Y EDPYMES	262	266	265	263	267	265	267	267	264	264	265	268	274	C. CAJAS Y EDPYMES
D. BANCO DE LA NACIÓN ^{2/}	174	174	175	177	179	181	183	184	185	187	191	194	197	D. BANCO DE LA NACIÓN ^{2/}
E. AGROBANCO ^{3/}	53	55	57	58	61	62	63	66	67	69	70	71	72	E. AGROBANCO ^{3/}
CRÉDITO TOTAL DE LORETO	2 138	2 158	2 161	2 127	2 128	2 120	2 119	2 129	2 125	2 127	2 121	2 137	2 168	CRÉDITO TOTAL DE LORETO
- Moneda Nacional	1 915	1 933	1 939	1 922	1 928	1 939	1 948	1 962	1 965	1 955	1 952	1 963	2 001	- Moneda Nacional
- Moneda Extranjera	223	225	222	205	199	181	171	167	161	172	170	174	167	- Moneda Extranjera

1/ Cifras preliminares.

2/ Sólo considera los créditos de consumo e hipotecario.

3/ No considera los créditos a las demás empresas del Sistema Financiero.

Fuente: SBS y AFP.

Elaboración: BCRP - Sucursal Iquitos.

Anexo Nº 19

LORETO: TASA DE MOROSIDAD ^{1/}
(En porcentaje)

ENTIDADES FINANCIERAS	2015			2016										ENTIDADES FINANCIERAS
	Oct.	Nov.	Dic.	Ene.	Feb.	Mar.	Abr.	May.	Jun.	Jul.	Ago.	Set.	Oct.	
Banca Múltiple	6,4	6,4	6,4	7,2	7,9	8,1	8,3	8,5	8,7	8,6	9,0	8,7	9,6	Banca Múltiple
Empresas Financieras	6,9	7,1	6,9	7,3	7,9	8,5	8,6	8,9	9,3	8,9	8,7	8,7	8,8	Empresas Financieras
Cajas Municipales	7,7	8,0	7,7	8,3	8,5	8,9	9,2	9,4	9,2	9,5	9,8	9,6	9,6	Cajas Municipales
Cajas Rurales de Ahorro y Crédito	-	-	-	-	-	-	-	-	-	-	-	-	-	Cajas Rurales de Ahorro y Crédito
EDPYMEs	6,1	6,0	4,7	4,7	5,1	7,0	4,5	6,0	7,0	7,3	7,2	5,9	5,6	EDPYMEs
Banco de la Nación ^{2/}	2,9	2,7	2,5	2,2	2,2	2,2	2,3	2,4	2,5	2,5	2,5	2,4	2,5	Banco de la Nación ^{2/}
Agrobanco ^{3/}	1,9	2,1	1,7	2,3	2,5	1,7	2,2	1,7	1,5	1,6	2,0	1,8	1,9	Agrobanco ^{3/}
TOTAL	6,2	6,2	6,1	6,8	7,3	7,5	7,7	7,9	8,0	7,9	8,3	8,0	8,6	TOTAL

1/ cifras preliminares, calculadas en base a: (créditos vencidos + créditos en cobranza judicial) / colocaciones brutas.

2/ Solo considera los créditos de consumo e hipotecario.

3/ No considera los créditos a las demás empresas del Sistema Financiero.

Fuente: SBS y AFP.

Elaboración: BCRP - Sucursal Iquitos.