

BANCO CENTRAL DE RESERVA DEL PERÚ
SUCURSAL IQUITOS



LORETO: Síntesis de Actividad Económica
JULIO 2016¹

Departamento de Estudios Económicos

El Banco Central de Reserva del Perú (BCRP) ha considerado presentar un conjunto de indicadores sectoriales de actividad económica con la finalidad de poder realizar el seguimiento del desempeño de la economía departamental. Para el sector real, se ha utilizado el Valor Bruto de Producción a precios del año 2007 para los sectores disponibles. Cabe señalar que a partir de enero 2014, el Instituto Nacional de Estadística (INEI) ha realizado el cambio de año base (de 1994 a 2007) para la construcción del Producto Bruto Interno (PBI) nacional, estando en elaboración la desagregación departamental. En la medida que se publique referida información, el BCRP volvería a elaborar para cada departamento un indicador agregado de actividad económica.

¹ En el presente informe participaron Arnulfo Cumbicus y Mario López.

ÍNDICE

Página

RESUMEN EJECUTIVO	3
I. ACTIVIDAD PRODUCTIVA	5
1. Actividad primaria	5
1.1. Sector agropecuario	5
1.2. Sector pesca.....	6
1.3. Sector minería	7
2. Otros indicadores sectoriales	8
2.1 Sector manufactura	8
2.2 Arribos de turistas a los establecimientos de hospedaje	10
II. ASPECTOS LABORALES	10
1. Empleo	10
III. SECTOR EXTERNO	11
1. Exportaciones.....	11
IV. CRÉDITO Y DEPÓSITOS.....	12
1. Crédito	12
2. Depósitos.....	14
V. EJECUCIÓN DEL PRESUPUESTO DE GASTOS DEL GOBIERNO GENERAL.....	16
1. Gasto corriente no financiero	16
2. Inversión pública.....	16
ANEXOS	18



RESUMEN EJECUTIVO

Principales hechos de importancia

- Los sectores **agropecuario y pesca** crecieron en 1,7 por ciento y 1,4 por ciento interanual en julio, respectivamente; mientras que el sector **minería** disminuyó en 66,4 por ciento.
- En **otros indicadores de actividad económica** crecieron interanual los créditos de consumo (8,3 por ciento), arribos de turistas a los establecimientos de hospedaje (6,0 por ciento), crédito hipotecario (3,5 por ciento) y crédito total (2,8 por ciento). Por el contrario, cayeron el empleo en empresas privadas formales de 10 y más trabajadores en Iquitos (-16,9 por ciento), inversión pública (-9,2 por ciento) y producción industrial (-7,9 por ciento).

Actividad primaria

- El **sector agropecuario** registró una expansión de 1,7 por ciento interanual en julio, explicada por el resultado positivo del sub-sector agrícola, con lo cual, en el periodo enero-julio de 2016 acumuló un resultado positivo de 1,8 por ciento interanual.
- El **sector pesca** creció en 1,4 por ciento interanual en julio, debido al mayor desembarque de pescado para consumo humano, asociado a la abundancia de la especie boquichico; con ello, en el periodo enero-julio el sector pesca acumuló un crecimiento de 20,2 por ciento.
- La **minería** disminuyó en 66,4 por ciento interanual en julio, debido a la menor producción de petróleo crudo, por su menor precio internacional; y cierre del Oleoducto Norperuano por derrames, y mantenimiento, que imposibilitan el bombeo de petróleo, con lo cual, en el periodo enero-julio de 2016 acumuló una contracción de 55,8 por ciento interanual.

Otros indicadores de actividad económica

- La actividad manufacturera disminuyó en 7,9 por ciento interanual en julio, debido al resultado negativo de la industria no primaria, con ello, en el periodo enero-julio de 2016 acumuló una contracción de 9,1 por ciento interanual.
- Los **arribos de turistas a establecimientos de hospedaje** crecieron en 6,0 por ciento interanual en julio, debido al mayor dinamismo del turismo interno y receptivo; pero en el periodo enero-julio acumularon una contracción promedio de 11,5 por ciento interanual.
- El **empleo** en empresas privadas formales de 10 y más trabajadores en Iquitos disminuyó en 16,9 por ciento interanual en julio, con ello, en el periodo enero-julio acumuló en promedio una caída de 16,1 por ciento interanual, debido al menor requerimiento de trabajadores en todas las cinco ramas de actividad, en particular primaria (-53,6 por ciento).
- El **crédito total** en Loreto creció en 2,8 por ciento interanual en julio, a S/. 2 127 millones; asimismo, los **créditos de consumo e hipotecario** registraron crecimientos de 8,3 por ciento y 3,5 por ciento interanual, respectivamente.
- La **inversión pública** disminuyó en 9,2 por ciento, en valores reales, frente a la registrada en julio del año anterior, debido a la menor ejecución de obras en el gobierno regional y los gobiernos locales, por menor monto de canon petrolero. Respecto al avance de proyectos de envergadura, el **gobierno nacional** desembolsó S/ 1,4 millones en el mejoramiento del sistema de recuperación, tratamiento y disposición final de residuos sólidos en Villa San Juan, en el distrito de San Juan Bautista; y S/ 1,2 millones en la rehabilitación y remodelación de la infraestructura educativa y equipamiento del colegio Genaro Herrera, en el distrito de Contamana, en la provincia de Ucayali; el **gobierno regional** gastó S/ 4,8 millones en la construcción y equipamiento del Hospital Santa Gema en Yurimaguas, en la provincia de Alto Amazonas; y los **gobiernos locales** invirtieron S/ 2,2 millones en el mejoramiento de la infraestructura educativa del colegio Variante Agropecuario San Pedro



de la localidad de Ullpayacu, en el distrito de Pastaza, en la provincia de Datem Del Marañón; y S/ 1,2 millones en el mejoramiento y construcción de la carretera Santa Clara, en el distrito de San Juan Bautista, en la provincia de Maynas.

Cuadro N° 1
LORETO: OTROS INDICADORES DE ACTIVIDAD ECONÓMICA
 (Variación % respecto a similar mes del año anterior)

	Feb.16	Mar.16	Abr.16	May.16	Jun.16	Jul.16
Producción industrial 1/	-7,8	-8,5	-17,8	-14,4	-1,9	-7,9
Arribos a los establecimientos hospedaje	-19,4	-26,4	-32,2	-17,5	-5,0	6,0
Empleo formal urbano 2/	-17,0	-15,7	-16,2	-17,6	-16,8	-16,9
Crédito total	5,6	5,2	3,8	3,8	3,1	2,8
Créditos de consumo	9,0	7,9	7,5	11,3	10,5	8,3
Crédito hipotecario	-1,6	-1,7	-2,4	5,1	2,9	3,5
Inversión pública 1/	-46,2	-	-2,1	15,0	129,2	-9,2

1/ En términos reales.

2/ En empresas de 10 a más trabajadores situadas en la ciudad de Iquitos.

Fuente: SBS y AFP, MTPE, MEF, MINCETUR y DIREPRO.

Elaboración: BCRP, Sucursal Iquitos.

I. ACTIVIDAD PRODUCTIVA

1. Actividad primaria

1.1. Sector agropecuario

- La actividad agropecuaria creció en 1,7 por ciento interanual en julio, debido al resultado positivo del sub-sector agrícola, que creció en 4,5 por ciento.
- En el periodo enero-julio de 2016, la actividad agropecuaria acumuló un crecimiento de 1,8 por ciento interanual, explicado por el resultado positivo del sub-sector agrícola, el cual creció en 5,3 por ciento.

Cuadro N° 2
LORETO: PRODUCCIÓN DE PRINCIPALES PRODUCTOS AGROPECUARIOS^{1/}
(Toneladas)

Sub-sectores	Estructura Porcentual 2014 ^{2/}	Julio				Enero - Julio			
		2015	2016	Var. %	Contribución ^{3/}	2015	2016	Var. %	Contribución ^{3/}
AGRÍCOLA	81,9			4,5	3,2			5,3	3,9
Orientado a la industria	17,7			-0,1	0,0			4,0	0,6
Caña de azúcar	1,4	13 302	13 472	1,3	0,0	94 024	95 672	1,8	0,0
Palma aceitera	5,2	9 075	9 155	0,9	0,1	64 978	65 641	1,0	0,1
Maíz amarillo duro	10,8	3 743	3 669	-2,0	-0,1	26 545	28 696	8,1	0,5
Cacao	0,3	10	12	20,0	0,0	127	134	5,5	0,0
Orientado al mercado interno	64,2			5,7	3,2			5,6	3,3
Arroz cáscara	13,8	3 220	3 145	-2,3	-0,2	19 499	21 699	11,3	0,6
Yuca	19,7	27 936	31 537	12,9	3,0	193 336	207 971	7,6	1,7
Plátano	14,3	21 542	21 955	1,9	0,3	156 431	158 395	1,3	0,2
Maíz choclo	1,6	954	627	-34,3	-0,5	6 931	7 222	4,2	0,1
Piña	1,0	408	412	1,0	0,0	5 382	5 773	7,3	0,0
Otros	13,7	14 555	15 311	6,5	0,5	137 042	145 532	5,9	0,7
PECUARIO	18,1			-5,5	-1,5			-8,5	-2,2
Carne de aves ^{4/}	13,6	2 400	2 202	-8,2	-1,8	15 615	14 115	-9,6	-1,9
Carne de porcino ^{4/}	1,3	166	174	4,8	0,1	1 201	1 150	-4,2	-0,1
Carne de vacuno ^{4/}	0,9	115	118	2,6	0,0	899	734	-18,4	-0,2
Huevos	1,8	305	351	15,1	0,4	2 306	2 457	6,5	0,2
Leche	0,3	182	168	-7,7	0,0	1 426	1 272	-10,8	0,0
Otros	0,1	11	3	-72,7	-0,1	87	15	-85,7	-0,1
SECTOR AGROPECUARIO	100,0			1,7	1,7			1,8	1,8

1/ Cifras preliminares.

2/ A precios de 2007.

3/ En base a la estructura porcentual de similar periodo de 2015.

4/ Peso neto.

Fuente: DRAL y MINAGRI.

Elaboración: BCRP, Sucursal Iquitos. Departamento de Estudios Económicos.

- El sub-sector agrícola se expandió en 4,5 por ciento interanual en julio, impulsado por la mayor producción de yuca, plátano y palma aceitera; el caso de yuca se explicó por las mayores áreas cosechadas y mejor rendimiento; el caso de plátano por estar en la fase de maduración; y el caso de palma aceitera por nuevas plantaciones en producción; con ello, en el periodo enero-julio de 2016, el sub-sector agrícola acumuló un crecimiento de 5,3 por ciento interanual, explicado por la mayor producción de yuca, arroz cáscara y maíz amarillo.
- El sub-sector pecuario registró una caída de 5,5 por ciento interanual en julio, explicada por la menor producción de carne de aves y leche; con ello, en el periodo enero-julio de 2016 acumuló una contracción de 8,5 por ciento interanual.



- En julio fin de la presente campaña, las áreas sembradas aumentaron en 2,2 por ciento (580 hectáreas más) respecto a similar mes de 2015, debido a la aparición de los barrizales para sembrar arroz, maíz amarillo y frijón, por el descenso de los ríos y de las lluvias.
- En la campaña 2015-2016 (periodo agosto-julio), las áreas sembradas aumentaron en 0,5 por ciento (662 hectáreas más) frente a similar periodo de la campaña anterior, debido a la disponibilidad de áreas barriales, semillas y terrenos aptos (restingas).

Cuadro N° 3
LORETO: SUPERFICIE SEMBRADA 1/
(Hectáreas)

	Campaña Agrícola ^{2/}		Variación	
	2014/2015	2015/2016	Absoluta	Porcentual
CULTIVOS TRANSITORIOS	133 559	133 684	125	0,1
Arroz cáscara	33 015	34 951	1 936	5,9
Maíz amarillo	37 340	36 835	-505	-1,4
Maíz choclo	4 704	4 072	-632	-13,4
Yuca	42 871	42 307	-564	-1,3
Frijol grano seco	3 928	3 016	-912	-23,2
Frijo caupí	5 473	5 616	143	2,6
Otros	6 228	6 887	659	10,6
CULTIVOS PERMANENTES	13 077	13 614	537	4,1
Palma aceitera	918	473	-445	-48,5
Plátano	7 556	9 070	1 514	20,0
Camu camu	15	0	-15	-
Otros	4 588	4 071	-517	-11,3
Total	146 636	147 298	662	0,5

1/ Cifras preliminares.

2/ De agosto a julio.

Fuente: DRAL.

Elaboración: BCRP, Sucursal Iquitos. Departamento de Estudios Económicos

1.2. Sector pesca

- El VBP² del sector pesca registró un crecimiento de 1,4 por ciento interanual en julio, explicado por el mayor desembarque de pescado para consumo humano que registró un crecimiento de 4,0 por ciento, debido a la abundancia de las especies boquichico, doncella y fasaco. En cambio, la pesca ornamental se contrajo en 8,8 por ciento interanual, debido a la escasez de la especie otocinclos común para la exportación.
- En el periodo enero-julio de 2016, el sector pesca avanzó en 20,2 por ciento interanual, debido al mayor dinamismo en el desembarque de pescado para consumo humano (estados fresco y seco salado); y pesca ornamental para exportación.

² Valor bruto de la producción.



Cuadro N° 4
LORETO: PRODUCCIÓN PESQUERA 1/
 (Toneladas y miles de unidades)

	Julio			Enero - Julio		Var. %
	2015	2016	Var. %	2015	2016	
Consumo Humano (toneladas)	758	788	4,0	3 531	4 248	20,3
Fresco	708	721	1,8	3 155	3 876	22,9
Llambina	16	19	18,8	490	375	-23,5
Ractacara	9	6	-33,3	220	209	-5,0
Boquichico	179	279	55,9	722	921	27,6
Palometa	82	79	-3,7	241	524	117,4
Sardina	28	32	14,3	82	137	67,1
Otras especies	394	306	-22,3	1 400	1 710	22,1
Salpreso	32	7	-78,1	188	77	-59,0
Seco-salado	18	60	233,3	188	295	56,9
Ornamentales (miles de unidades)	554	505	-8,8	3 420	4 076	19,2
Mercado interno	64	86	34,4	402	332	-17,4
Mercado externo	490	419	-14,5	3 018	3 743	24,0
SECTOR PESCA 2/			1,4			20,2

1/ Cifras preliminares.

2/ A precios de 2007.

Fuente: DIREPRO.

Elaboración: BCRP, Sucursal Iquitos. Departamento de Estudios Económicos

1.3. Sector minería

- La producción fiscalizada de petróleo crudo registró una caída de 66,4 por ciento interanual en julio, debido a su menor cotización en el mercado internacional; y por el cierre temporal del Oleoducto Norperuano desde mediados de febrero, por los derrames de petróleo y mantenimiento, que imposibilitan el bombeo. El lote 192 no registra producción desde marzo último por la imposibilidad de realizar envíos por el Oleoducto Norperuano; tampoco registraron producción los lotes 67 y 31-B. Solo operaron los lotes 8 y 31-E.
- En el periodo enero-julio de 2016, la producción de petróleo acumuló una disminución de 55,8 ciento interanual, explicada por el menor precio del crudo y el cierre temporal del Oleoducto Norperuano. Todos los lotes en operación registraron disminución interanual.

Cuadro N° 5
LORETO: PRODUCCIÓN DE PETRÓLEO CRUDO 1/

(Variación % real respecto a similar periodo del año anterior)

Hidrocarburos	Estructura Porcentual	Julio				Enero - Julio			
		2015		2016		2015		2016	
		2014 ^{2/}	2015	2016	Var. %	Contribución ^{3/}	2015	2016	Var. %
Petróleo crudo	100,0	571	192	-66,4	-66,4	4 209	1 862	-55,8	-55,8
SECTOR MINERÍA 2/	100,0			-66,4	-66,4			-55,8	-55,8

1/ Cifras preliminares.

2/ A precios de 2007.

3/ En base a la estructura porcentual de similar periodo de 2015.

Fuente: Perúpetro S.A.

Elaboración: BCRP, Sucursal Iquitos. Departamento de Estudios Económicos.



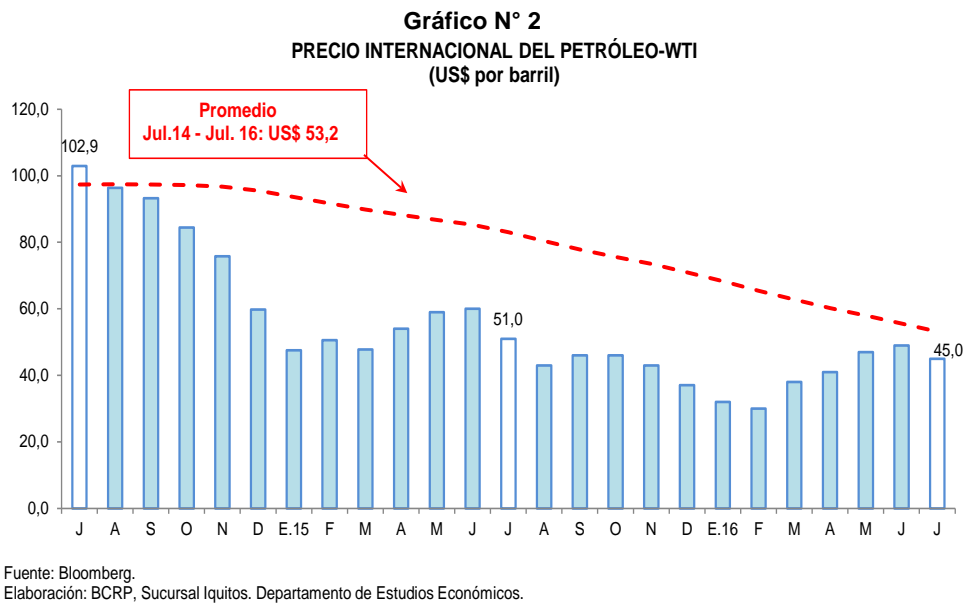
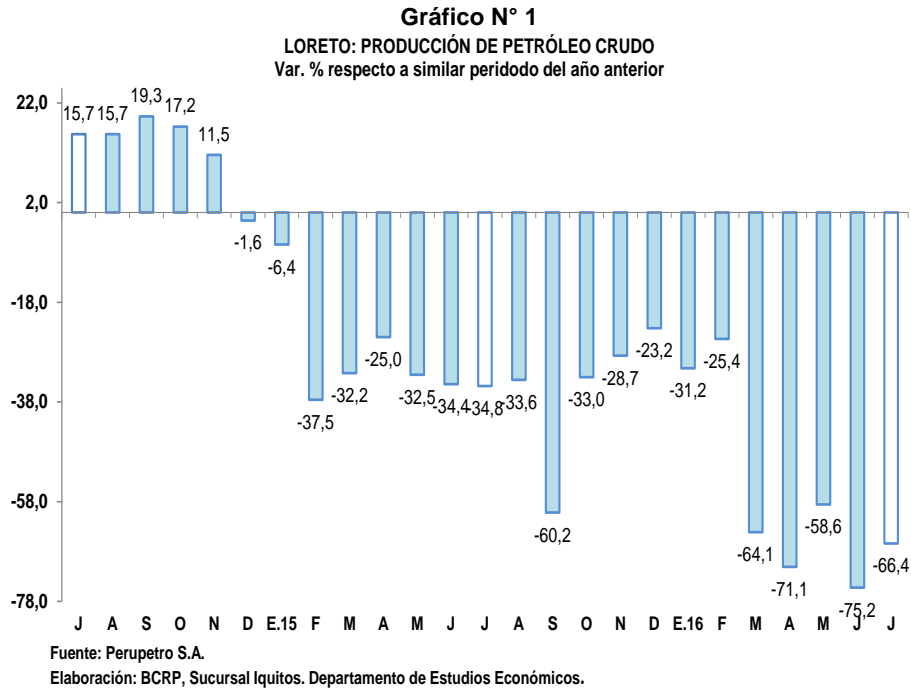

2. Otros indicadores sectoriales

2.1 Sector manufactura

- La actividad manufacturera registró una disminución de 7,9 por ciento interanual en julio, explicada por el resultado negativo de la industria no primaria; mientras que la industria primaria registró un resultado positivo.
- En el periodo enero-julio de 2016, el sector manufactura se contrajo en 9,1 por ciento interanual, debido a los resultados negativos de la industria primaria y no primaria.

Cuadro N° 6
LORETO: ÍNDICE DE VOLUMEN FÍSICO MANUFACTURERO 1/
 (Var. % real respecto a similar periodo del año anterior)

Ramas de actividad	Estructura Porcentual 2014 ^{2/}	Julio		Enero-Julio	
		Var. %	Contribución ^{3/}	Var. %	Contribución ^{3/}
MANUFACTURA PRIMARIA	54,4	3,9		-3,8	
Productos cárnicos	0,0	-	-	-100,0	0,0
Refinación de petróleo	54,4	3,9	2,1	-3,8	-2,1
MANUFACTURA NO PRIMARIA	45,6	-22,7		-16,0	
Conservas de palmito	0,2	98,4	0,1	43,9	0,1
Productos lácteos	0,1	-89,2	0,0	-82,4	-0,1
Pilado de arroz	0,0	-	-	-	-
Alimentos para animales	0,0	300,6	0,1	35,6	0,0
Productos de panadería	2,4	26,6	0,1	8,0	0,0
Bebidas malteadas	0,5	-100,0	-0,3	-65,0	-0,2
Bebidas gaseosas	4,3	-6,8	-0,4	-5,0	-0,3
Madera aserrada	19,1	-56,8	-10,4	-33,9	-5,3
Triplay	6,6	-3,2	-0,2	-6,1	-0,4
Periódicos	0,1	0,0	0,0	0,5	0,0
Impresión	0,1	-37,9	0,0	1,4	0,0
Oxígeno industrial	0,1	0,0	0,0	0,0	0,0
Ladrillos	0,0	-	-	-	-
Mallas metálicas	0,0	-97,9	0,0	-49,2	0,0
Motores para pozos	0,1	-100,0	-	-100,0	0,0
Bombas para pozos	0,0	-	-	-45,2	0,0
Motocicletas y motokar	12,0	8,6	1,1	-6,1	-0,8
SECTOR MANUFACTURA	100,0	-7,9	-7,9	-9,1	-9,1

1/ Cifras preliminares.

2/ A precios de 2007.

3/ En base a la estructura porcentual de similar periodo de 2015.

Fuente: DIREPRO y Empresas.

Elaboración: BCRP, Sucursal Iquitos. Departamento de Estudios Económicos.

- La industria primaria creció en 3,9 por ciento frente a julio del año anterior, debido a la mayor producción de refinados de petróleo crudo; pero, en el periodo enero-julio de 2016 acumuló una disminución del 3,8 por ciento interanual.
- La industria no primaria cayó en 22,7 por ciento interanual en julio, debido a la menor producción de madera aserrada, bebidas gaseosas, bebidas malteadas y triplay; sin embargo, contrarrestada, en parte, por la mayor producción de motocicletas y motokar conservas de palmito, productos de panadería y alimentos para animales; con lo cual, en el periodo enero -julio 2016 acumuló una disminución de 16,0 por ciento interanual.



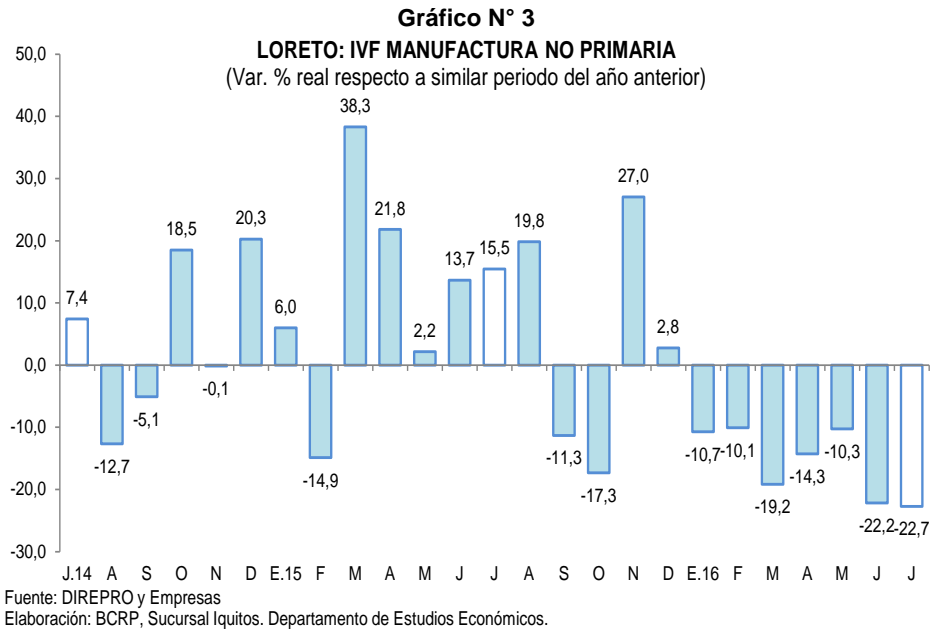

2.2 Arribos de turistas a los establecimientos de hospedaje

- El número de arribos de turistas a los establecimientos de hospedaje se incrementó en 6,0 por ciento interanual en julio. El turismo interno creció en 3,1 por ciento; y también el receptivo (turistas extranjeros) en 16,2 por ciento interanual.
- En el periodo enero-julio de 2016, el número de arribos de turistas a establecimientos de hospedaje cayó en 11,5 por ciento interanual. El turismo interno registró una caída de 9,1 por ciento; y también el receptivo (turistas extranjeros) en 20,5 por ciento.

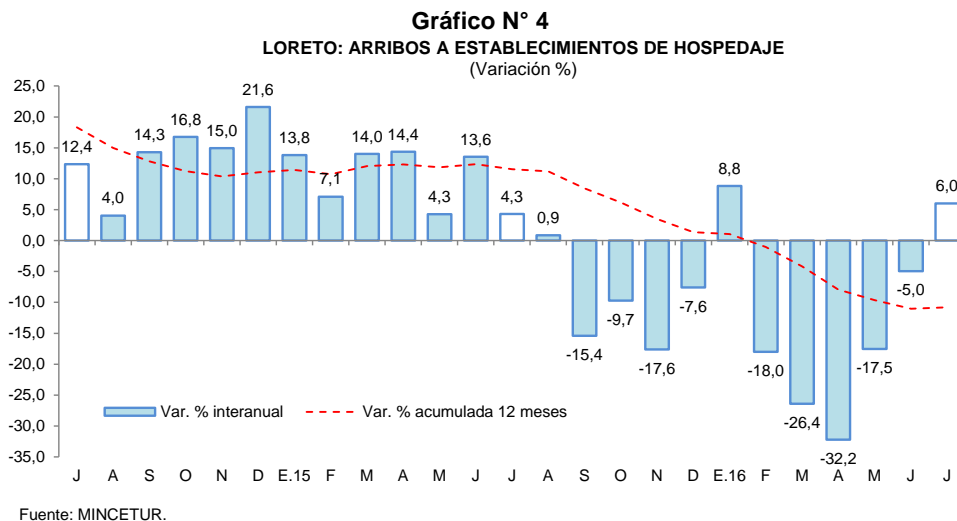

II. ASPECTOS LABORALES

1. Empleo

- El empleo en empresas privadas formales de 10 y más trabajadores en Iquitos cayó en 16,9 por ciento interanual en julio, debido al menor requerimiento de trabajadores en todas las cinco ramas de actividad, en particular primaria (-49,9 por ciento) y manufactura (-25,8 por ciento), por las deterioradas actividades petrolera y forestal, respectivamente.

- En el periodo enero-julio de 2016, el empleo en empresas privadas formales registró una disminución promedio de 16,1 por ciento interanual, explicada por los menores requerimientos de trabajadores en todas las cinco ramas de actividad, en particular primaria (-53,6 por ciento), manufactura (-18,3 por ciento) y comercio (-8,5 por ciento).

Cuadro N° 7

IQUITOS: ÍNDICE MENSUAL DE EMPLEO EN EMPRESAS PRIVADAS FORMALES DE 10 A MÁS TRABAJADORES, POR RAMA DE ACTIVIDAD^{1/}

(Octubre 2010=100)

Rama de Actividad	Julio			Enero - Julio		
	2015	2016	Var. %	2015	2016	Var. %
Primaria ^{2/}	77,5	38,8	-49,9	88,4	41,0	-53,6
Manufactura	95,8	71,1	-25,8	93,6	76,5	-18,3
Comercio	119,6	111,1	-7,1	121,7	111,3	-8,5
Transporte y Comunicaciones	95,9	91,9	-4,1	102,7	94,8	-7,6
Servicios ^{3/}	109,7	100,9	-8,0	106,1	102,2	-3,6
Total	101,0	83,9	-16,9	102,7	86,2	-16,1

Nota: La información corresponde al primer día de cada mes.

1/ Cifras preliminares.

2/ Conformada por las subramas agricultura, pesca e hidrocarburos.

3/ Conformada por las subramas servicios prestados a empresas, restaurantes y hoteles, establecimientos financieros, enseñanza, servicios sociales y comunales; y electricidad, gas y agua.

Fuente: MTPE – Encuesta Nacional de Variación Mensual del Empleo (ENVME).

Gráfico N° 5

CIUDAD DE IQUITOS: EMPLEO FORMAL URBANO EN EMPRESAS DE 10 A MÁS TRABAJADORES

(Var. % respecto a similar periodo del año anterior)

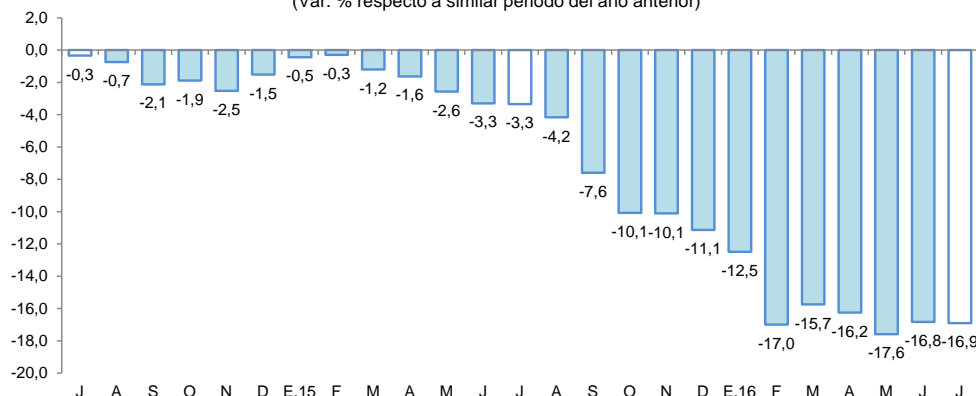

Fuente: MTPE – Encuesta Nacional de Variación Mensual del Empleo (ENVME).

III. SECTOR EXTERNO

1. Exportaciones

- Las exportaciones de Loreto (US\$ 1,7 millones) registraron una disminución de 45,5 por ciento interanual en julio, explicada por los menores volúmenes exportados de maderas por la aduana del Callao; actualmente por la aduana de Iquitos no se exporta madera.
- En el periodo enero-julio de 2016, las exportaciones cayeron en 44,4 por ciento interanual, inducidas por las menores ventas de maderas (madera aserrada y triplay), derivados de petróleo crudo y productos pesqueros (peces ornamentales vivos).



Cuadro N° 8
LORETO: EXPORTACIONES POR GRUPO DE PRODUCTOS^{1/}
 (Valor FOB en millones de US\$)

TIPO	Estructura % ^{3/}	Julio			Enero-Julio		
	2015	2015	2016	Var. %	2015	2016	Var. %
PRODUCTOS TRADICIONALES	10,8	0,5	0,7	27,5	2,5	2,3	-7,4
Petróleo crudo y derivados	10,8	0,5	0,7	27,5	2,5	2,3	-7,4
PRODUCTOS NO TRADICIONALES	79,9	1,5	0,8	-48,1	17,3	8,2	-52,4
Agropecuarios	3,2	0,1	0,1	0,0	0,7	1,0	37,0
Pesqueros	8,0	0,1	0,2	14,1	1,8	1,7	-3,6
Maderas	63,9	1,2	0,5	-60,1	13,3	2,9	-78,1
Otros no tradicionales	4,8	0,2	0,0	-81,2	1,5	2,6	73,9
Otras exportaciones 2/	9,3	1,1	0,2	-77,0	1,2	1,1	-6,3
TOTAL EXPORTACIONES	100,0	3,1	1,7	-45,5	21,0	11,7	-44,4

1/ Cifras preliminares.

2/ Incluye reparación de bienes de capital, equipo petrolero y partes para helicópteros.

3/ En base a la estructura de similar periodo de 2015.

Fuente: SUNAT

Elaboración: BCRP, Sucursal Iquitos. Departamento de Estudios Económicos.

- Las exportaciones de productos tradicionales avanzaron en 27,5 por ciento interanual en julio, debido a los mayores volúmenes exportados de derivados de petróleo (residual-6 y Diesel-2), a pesar de sus menores precios de exportación; pero en el periodo enero-julio las exportaciones tradicionales acumularon una disminución de 7,4 por ciento interanual.
- Las exportaciones de productos no tradicionales se contrajeron en 48,1 por ciento interanual en julio, debido a las menores ventas de maderas (madera aserrada y triplay) y de otros productos no tradicionales (tortugas); con ello, en el periodo enero-julio de 2016 acumularon una disminución de 52,4 por ciento interanual.
- El rubro “otras exportaciones” registró una disminución de 77,0 por ciento en julio, por menores envíos de equipo petrolero, con lo cual, en el periodo enero-julio de 2016 acumuló una contracción de 6,3 por ciento interanual.
- En el periodo enero-julio de 2016, los principales mercados de destino de las exportaciones fueron Hong Kong, Colombia, México, Estados Unidos y Argentina; el primero de ellos adquirió el 25,2 por ciento del valor de los productos; Colombia el 20,1 por ciento; México el 18,3 por ciento; Estados Unidos el 9,7 por ciento y Argentina el 6,4 por ciento.

IV. CRÉDITO Y DEPÓSITOS

1. Crédito

- El crédito en Loreto se incrementó en 2,8 por ciento respecto a julio del año anterior. En la banca múltiple, que canaliza el 71,4 por ciento del total, el crédito creció en 0,5 por ciento interanual; en tanto que, en las instituciones no bancarias, la expansión fue de 3,1 por ciento. Al finalizar el mes, el crédito registró un saldo de S/ 2 127 millones, de los cuales, el 91,9 por ciento, es decir S/ 1 955 millones, se encuentra colocado en moneda nacional.



Cuadro N° 9

LORETO: CRÉDITO (NOMINAL SBS) - JULIO 2016

En millones de soles

	Estructura % Jul-16	Julio		Var.% Nominal
		2015	2016	Jul-16 / Jul-15
Banco de la Nación	8,8	170	187	10,2
Agrobanco	3,2	48	69	44,8
Banca Múltiple	71,4	1 512	1 519	0,5
Instituciones No Bancarias	16,5	341	352	3,1
Financieras	4,1	80	88	9,0
Cajas Municipales	12,0	254	256	0,6
Cajas Rurales	0,0	0	0	-
Edpymes	0,4	7	8	30,0
Arrendamiento Financiero	0,0	0	0	-
TOTAL	100,0	2 070	2 127	2,8
Empresas	58,9	1 257	1 254	-0,3
Personas	41,1	813	873	7,4
Consumo	33,8	663	718	8,3
Hipotecario	7,3	150	155	3,5
MN	91,9	1 850	1 955	5,7
ME	8,1	220	172	-21,9
ME (Mill. US\$)		69	51	-25,8

Fuente: SBS y AFP

Elaboración: BCRP, Sucursal Iquitos. Departamento de Estudios Económicos.

- Según tipo de crédito, destaca el crecimiento interanual del segmento personas, en particular créditos de consumo (8,3 por ciento).

Gráfico N° 6

LORETO: EVOLUCIÓN DEL CRÉDITO
(Var. % respecto a similar mes del año anterior)

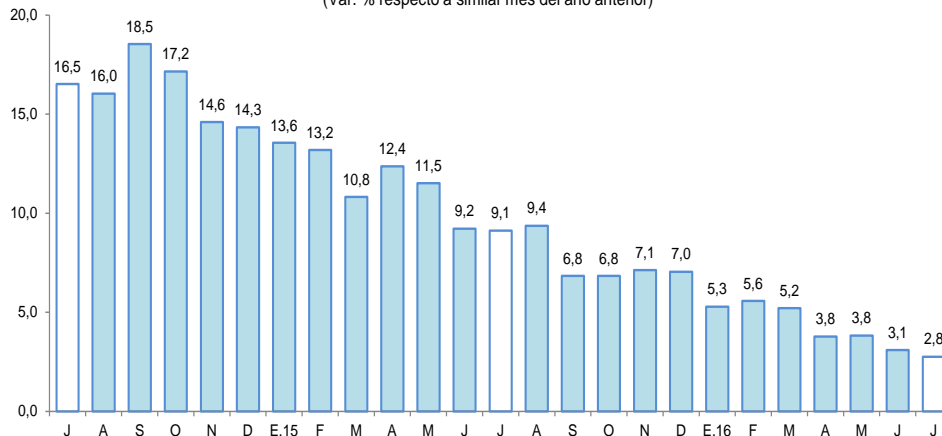

Fuente: SBS y AFP.

- El ratio crédito/depósitos totales pasó de 2,04 en julio del año anterior a 1,88 en julio de 2016, es decir, se contrajo en 0,16 puntos porcentuales. Este ratio al ser mayor que la unidad, indica que Loreto es un departamento demandante neto de crédito.
- Por tipo de moneda, el crédito se incrementó en 5,7 por ciento en moneda nacional; mientras que, en moneda extranjera disminuyó en 21,9 por ciento interanual; con ello, la participación relativa del crédito en moneda nacional aumentó en 2,5 puntos porcentuales, en deterioro de la participación del crédito en moneda extranjera, lo que estaría en línea con la preferencia de las familias y empresas por el crédito en moneda nacional.



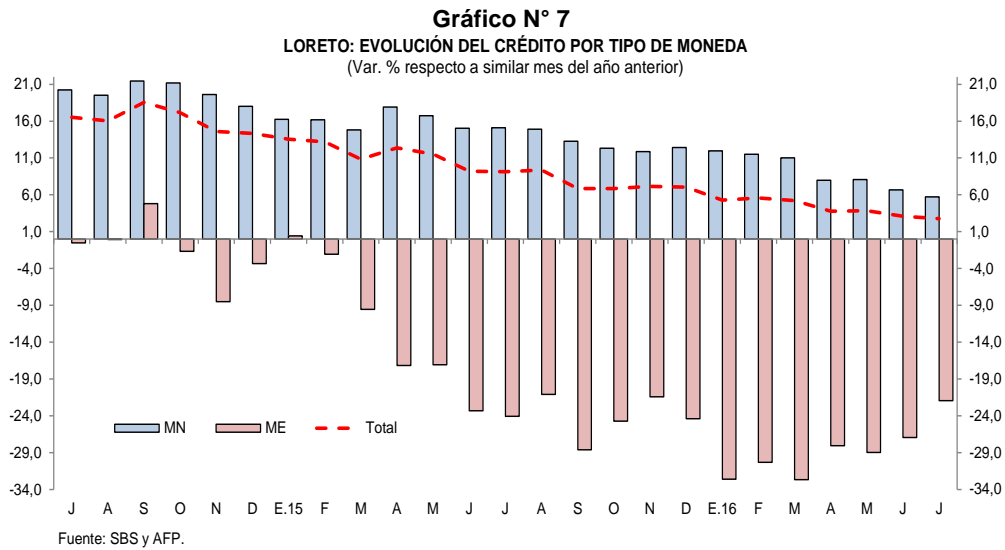

- La mayor participación relativa en el total de los créditos, la tiene el Banco Continental (27,4 por ciento), Banco de Crédito (17,6 por ciento), Banco Scotiabank (10,8 por ciento), Banco Interbank (9,7 por ciento) y Caja Maynas (8,4 por ciento), los cuales en conjunto intermediaron el 73,9 por ciento del total.
- La tasa de morosidad en julio de 2016 fue de 7,9 por ciento, superior en 2,1 puntos porcentuales a la registrada en el mismo mes del año anterior. La morosidad en las cajas municipales (9,5 por ciento) se incrementó en 2,2 puntos porcentuales frente a julio de 2015; y en la banca múltiple (8,6 por ciento) subió en 2,7 puntos porcentuales interanual.

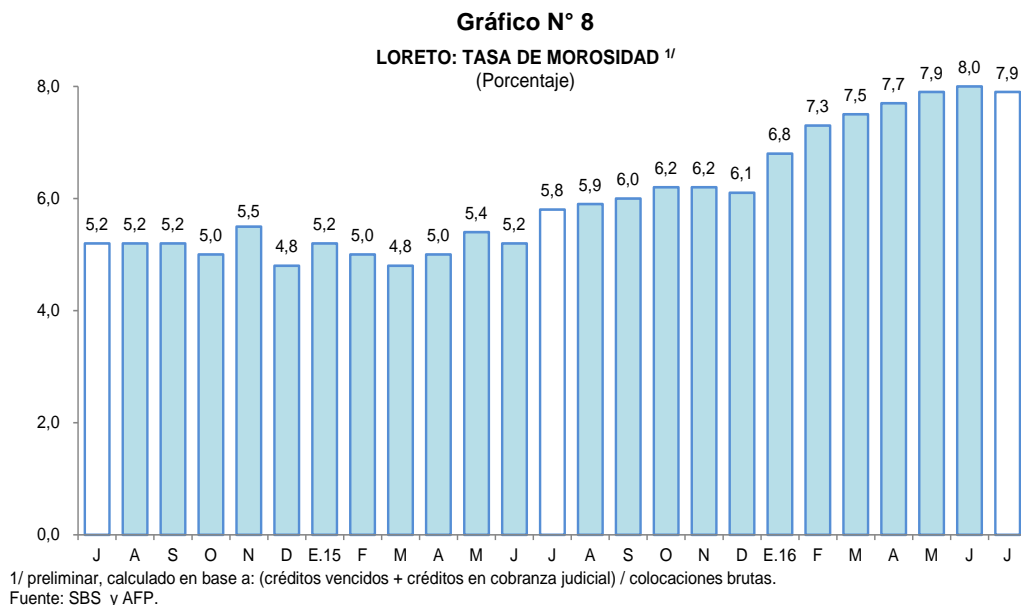

2. Depósitos

- Los depósitos en Loreto aumentaron en 11,5 por ciento interanual en julio, a S/ 1 132 millones, impulsados por la expansión de los depósitos de ahorro (16,3 por ciento), a plazo (9,2 por ciento) y a la vista (8,5 por ciento). Por tipo de moneda, la expansión se registró en los depósitos en moneda nacional (12,3 por ciento) y en moneda extranjera (9,2 por ciento).

Cuadro N° 10
LORETO: DEPÓSITO (NOMINAL SBS) - JULIO 2016

En millones de soles

	Estructura % Jul-16	Julio		Var.% Nominal Jul-16 / Jul-15
		2015	2016	
Banco de la Nación	15,6	177	177	-0,2
Banca Múltiple	67,3	652	762	16,8
Instituciones No Bancarias	17,1	185	193	4,3
Financieras	0,2	2	2	-9,8
Cajas Municipales	16,9	183	191	4,4
Cajas Rurales	0,0	0	0	-
TOTAL	100,0	1 015	1 132	11,5
Vista	32,0	333	362	8,5
Ahorro	37,6	366	425	16,3
A plazo	30,4	315	344	9,2
MN	75,0	756	849	12,3
ME	25,0	259	283	9,2
ME (Mill. US\$)		81	84	3,8

Fuente: SBS y AFP

Elaboración: BCRP, Sucursal Iquitos. Departamento de Estudios Económicos.

- Las captaciones de la banca múltiple aumentaron en 16,8 por ciento; y de las instituciones no bancarias avanzaron en 4,3 por ciento, debido a los mayores saldos de las CMAC's de Maynas y Piura. La banca múltiple alcanzó una participación relativa de 67,3 por ciento en la liquidez total; las instituciones no bancarias el 17,1 por ciento y; el Banco de la Nación el 15,6 por ciento restante.

Gráfico N° 9

LORETO: EVOLUCIÓN DE LOS DEPÓSITOS
(Var. % respecto a similar mes del año anterior)

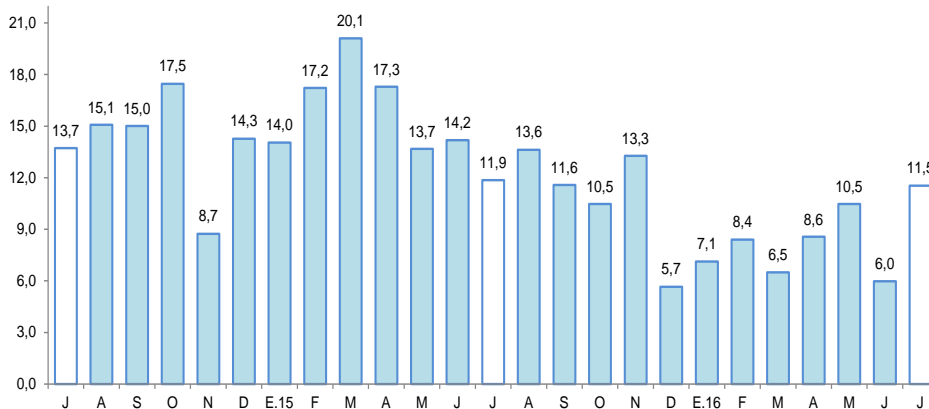

Fuente: SBS y AFP.

- La mayor participación en el total de los depósitos la tienen el Banco Continental (21,2 por ciento), Banco de Crédito (20,0 por ciento), Banco de la Nación (15,6 por ciento) y CMAC Maynas (15,1 por ciento), los cuales en conjunto captan el 71,9 por ciento del total.
- La dolarización de la liquidez fue de 25,0 por ciento, es decir, menor en 0,5 puntos porcentuales a la tasa registrada en julio de 2015. La ligera caída de la liquidez en dólares se debe a la mayor liquidez en moneda nacional, que se asoció al crecimiento de los depósitos de ahorro (19,2 por ciento), a plazo (11,3 por ciento) y a la vista (5,6 por ciento).



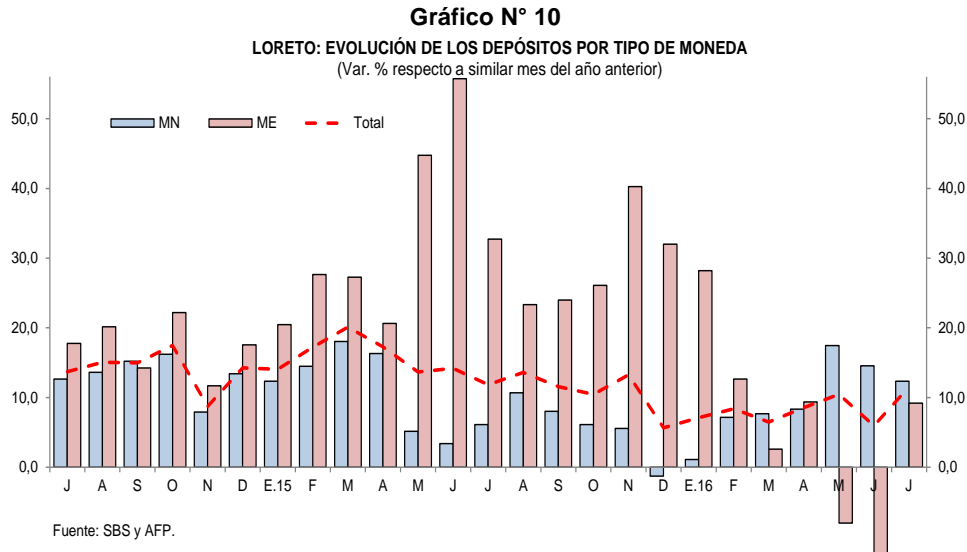

V. EJECUCIÓN DEL PRESUPUESTO DE GASTOS DEL GOBIERNO GENERAL

1. Gasto corriente no financiero

- El gasto corriente no financiero creció en 20,6 por ciento interanual en julio, inducido por los mayores gastos en el gobierno regional y nacional, en particular el primero, cuyo gasto creció en 36,3 por ciento; mientras que el gasto de los gobiernos locales cayó en 13,2 por ciento, debido a la contracción en bienes y servicios, remuneraciones y pensiones; el caso del gobierno nacional se asoció a más remuneraciones, otros gastos corrientes y pensiones; y el caso del gobierno regional se explicó por más gastos en bienes y servicios, remuneraciones y pensiones. También influyó el monto de S/ 300,0 de aguinaldo por Fiestas Patrias fijado en la Ley N° 30372, Ley del Presupuesto Público para año fiscal 2016.
- En el período enero-julio de 2016, el gasto corriente no financiero registró una expansión 11,4 por ciento interanual, explicada por los mayores gastos en el gobierno regional y nacional, en particular el primero, cuyo gasto creció en 17,3 por ciento interanual; mientras los gastos de los gobiernos locales disminuyeron en 6,9 por ciento.

Cuadro N° 11
LORETO: GASTO CORRIENTE NO FINANCIERO^{1/}
(Millones de soles)

	Julio			Enero - Julio		
	2015	2016	Var. % real	2015	2016	Var. % real
Gobierno nacional	62,7	75,0	15,9	420,0	487,7	12,5
Gobierno regional	81,1	112,2	36,3	523,9	634,0	17,3
Gobiernos locales	28,4	25,1	-13,2	189,1	180,4	-6,9
Total	172,2	212,2	20,6	1 133,1	1 302,0	11,4

^{1/} Información actualizada al 31 de agosto de 2016.

Fuente: MEF.

Elaboración: BCRP. Sucursal Iquitos.

2. Inversión pública

- La inversión pública registró una disminución de 9,2 por ciento interanual en julio, explicada por la menor ejecución de obras en el gobierno regional y los gobiernos locales, en particular el primero cuya inversión cayó en 30,7 por ciento, por menor monto de canon petrolero.

- En el período enero-julio de 2016, la inversión se expandió en 7,6 por ciento interanual, debido a la mayor ejecución de obras en el gobierno nacional, cuya inversión creció en 99,0 por ciento interanual; mientras que la inversión del gobierno regional y los gobiernos locales cayó en 9,6 por ciento y 4,3 por ciento, respectivamente.
- En el periodo enero-julio la inversión ejecutada representó el 23,9 por ciento del presupuesto institucional modificado (PIM); el gobierno regional avanzó el 28,0 por ciento; los gobiernos locales el 26,0 por ciento y el gobierno nacional el 17,8 por ciento.

Cuadro N° 12
LORETO: INVERSIÓN PÚBLICA^{1/2/}
(Millones de soles)

	Julio			Enero - Julio		
	2015	2016	Var. % real	2015	2016	Var. % real
Gobierno nacional	3,4	11,1	216,1	28,6	59,3	99,0
Gobierno regional	16,4	11,7	-30,7	71,8	67,9	-9,6
Gobiernos locales	25,2	19,2	-25,8	115,7	114,7	-4,3
Total	45,0	42,1	-9,2	216,0	242,0	7,6

1/ Información actualizada al 31 de agosto de 2016.

2/ Comprende la adquisición de activos no financieros.

Fuente: MEF.

Elaboración: BCRP. Sucursal Iquitos.

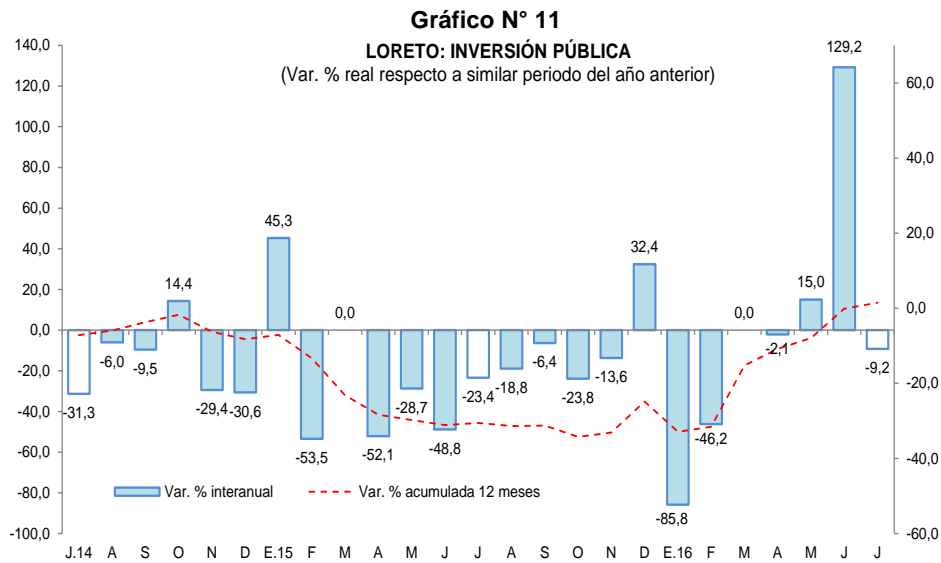

Fuente: MEF

Elaboración: BCRP. Sucursal Iquitos.

- El **gobierno nacional** desembolsó S/ 1,4 millones en el mejoramiento del sistema de recuperación, tratamiento y disposición final de residuos sólidos en Villa San Juan, en el distrito de San Juan Bautista; y S/ 1,2 millones en la rehabilitación y remodelación de la infraestructura educativa y equipamiento del colegio Genaro Herrera, en el distrito de Contamana, en la provincia de Ucayali.
- El **gobierno regional** gastó S/ 4,8 millones en la construcción y equipamiento del Hospital Santa Gema en Yurimaguas, en la provincia de Alto Amazonas.
- Los **gobiernos locales** invirtieron S/ 2,2 millones en el mejoramiento de la infraestructura educativa del colegio Variante Agropecuario San Pedro de la localidad de Ullpayacu, en el distrito de Pastaza, en la provincia de Datem del Marañón; y S/ 1,2 millones en el mejoramiento y construcción de la carretera Santa Clara, en el distrito de San Juan Bautista.

ANEXOS



BANCO CENTRAL DE RESERVA DEL PERÚ – SUCURSAL QUITOS

Anexo Nº 01

LORETO: PRODUCCIÓN AGROPECUARIA ^{1/}
(T.M.)

	2015							2016							
	Jul.	Ago.	Set.	Oct.	Nov.	Dic.	Ene.-Dic.	Ene.	Feb.	Mar.	Abr.	May.	Jun.	Jul.	
Total agrícola	94 745	111 511	133 143	150 684	154 370	162 695	1 416 698	128 676	118 817	107 490	99 729	90 565	92 163	99 295	Total agrícola
Arroz cáscara	3 220	7 626	14 440	22 542	11 493	16 686	92 286	8 020	4 839	2 874	1 594	530	697	3 145	Arroz cáscara
Frijol grano seco	0	1 129	1 259	754	297	27	3 466	0	0	0	0	0	0	0	Frijol grano seco
Frijol caupí	0	135	1 518	2 149	956	96	4 854	7	0	0	0	0	0	0	Frijol caupí
Plátano	21 542	22 361	22 756	21 141	23 536	22 524	268 749	23 335	23 875	22 384	22 383	22 057	22 406	21 955	Plátano
Yuca	27 936	31 216	32 231	37 396	44 949	45 621	384 749	32 607	31 203	28 496	28 117	25 886	30 125	31 537	Yuca
Maíz choclo	954	989	1 875	2 307	2 605	3 158	17 865	2 389	1 501	1 162	728	303	512	627	Maíz choclo
Limón	859	829	818	581	527	623	10 370	1 081	1 038	1 109	1 106	1 080	975	914	Limón
Naranja	220	221	271	180	412	412	3 290	291	294	317	250	233	249	241	Naranja
Papaya	1 048	1 195	1 209	1 396	1 195	1 282	14 306	1 171	1 189	1 283	1 194	1 229	1 204	1 198	Papaya
Tomate	30	141	331	522	320	180	1 703	40	30	18	14	19	30	29	Tomate
Piña	408	1 054	1 881	1 433	2 729	3 486	15 965	2 187	1 209	840	453	343	329	412	Piña
Cacao	10	26	47	59	100	148	507	25	33	30	27	4	3	12	Cacao
Caña de azúcar	13 302	13 265	13 701	10 868	13 487	14 000	159 345	15 584	15 508	14 037	11 844	12 218	13 009	13 472	Caña de azúcar
Maíz amarillo duro	3 743	7 718	11 949	16 752	19 775	22 118	104 857	11 327	6 043	3 431	2 309	802	1 115	3 669	Maíz amarillo duro
Palma aceitera	9 075	9 018	9 209	9 714	9 556	9 840	112 315	10 095	8 493	8 731	10 139	10 363	8 665	9 155	Palma aceitera
Camu camu	0	0	436	934	1 380	1 540	11 112	1 531	2 158	2 264	960	172	0	0	Camu camu
Otros agrícolas															Otros agrícolas
Cocona	339	329	374	302	384	404	4 308	387	433	410	368	329	347	382	Cocona
Pepino	76	187	493	662	362	182	2 542	136	102	89	102	76	63	88	Pepino
Pijuayo Palmito	108	116	129	70	153	138	1 220	92	96	70	77	91	97	114	Pijuayo Palmito
Sacha inchi	19	23	26	16	33	130	385	25	33	26	24	24	25	22	Sacha inchi
Sandía	0	1 330	2 837	3 666	1 373	94	9 300	0	0	0	0	0	0	0	Sandía
Toronja	282	202	197	234	182	207	3 260	331	323	335	353	334	340	321	Toronja
Zapallo	80	229	607	1 151	930	225	3 589	68	50	44	37	39	13	26	Zapallo
Resto agrícola	11 494	12 172	14 549	15 855	17 636	19 574	186 355	17 947	20 367	19 540	17 650	14 433	11 959	11 976	Resto agrícola
TOTAL PECUARIO ^{2/}	3 179	2 907	2 671	2 748	2 699	2 833	35 392	2 697	2 542	2 686	2 977	2 841	2 984	3 016	TOTAL PECUARIO ^{2/}
Carne de ave	2 400	2 143	1 918	1 969	1 938	2 013	25 596	1 941	1 789	1 861	2 153	2 026	2 143	2 202	Carne de ave
Carne de porcino	166	153	165	164	152	191	2 026	163	158	164	157	162	172	174	Carne de porcino
Carne de vacuno	115	124	124	128	133	110	1 518	92	83	94	99	118	130	118	Carne de vacuno
Carne de ovino	2	2	2	2	2	2	24	2	2	2	2	2	2	2	Carne de ovino
Carne de búfalo	9	8	7	9	9	10	116	0	0	0	0	0	0	1	Carne de búfalo
Leche	182	174	161	152	174	193	2 280	189	189	194	189	177	166	168	Leche
Huevos	305	303	294	324	291	314	3 832	310	321	371	377	356	371	351	Huevos

1/ Cifras preliminares.

2/ Peso neto.

Fuente: Dirección Regional del MINAGRI de Loreto.

Elaboración: BCRP - Sucursal QUITOS.



Anexo Nº 02

LORETO: PRODUCCIÓN PESQUERA
(T.M.)

	2015							2016							
	Jul.	Ago.	Set.	Oct.	Nov.	Dic.	Ene.-Dic.	Ene.	Feb.	Mar.	Abr.	May.	Jun.	Jul.	
Desembarque total ^{1/}	758	1 127	991	922	825	759	8 155	575	601	645	531	553	555	788	Desembarque total ^{1/}
Fresco	708	908	765	840	724	653	7 045	550	539	578	472	505	511	721	Fresco
Salpreso	32	91	51	26	18	27	401	4	7	15	14	19	11	7	Salpreso
Seco-salado	18	128	175	56	83	79	709	21	55	52	45	29	33	60	Seco-salado
Desembarque total ^{2/}	758	1 127	991	922	825	759	8 155	575	601	645	531	553	555	788	Desembarque total ^{2/}
Boquichico	265	351	303	319	247	195	2 293	148	123	92	107	113	154	315	Boquichico
Carachama	6	6	10	11	15	9	115	7	7	10	9	7	10	13	Carachama
Corvina	9	23	23	26	17	17	132	7	6	4	4	20	11	12	Corvina
Chambira	15	6	12	14	8	7	78	3	3	4	5	4	5	4	Chambira
Fasaco	25	32	21	16	34	37	295	24	23	18	28	24	31	33	Fasaco
Gamitana	1	5	8	4	3	2	36	3	3	7	2	3	1	1	Gamitana
Lisa	45	112	79	60	33	21	416	11	14	13	18	20	26	38	Lisa
Llambina	21	13	5	17	59	95	748	70	73	83	73	49	30	21	Llambina
Maparate	18	9	10	27	35	31	188	26	25	19	15	16	22	17	Maparate
Palometa	86	162	144	127	47	72	787	85	121	119	25	62	47	80	Palometa
Paco	15	34	38	18	4	4	138	6	13	7	5	15	5	7	Paco
Paiche	11	27	39	1	0	1	103	0	2	37	26	5	4	7	Paiche
Ractacara	12	6	0	14	58	68	399	46	42	51	38	24	10	7	Ractacara
Sabalo	12	24	30	26	2	9	150	2	2	4	8	7	8	4	Sabalo
Sardina	40	70	37	52	53	33	346	12	13	12	16	22	36	32	Sardina
Tucunaré	6	5	12	11	11	9	73	6	4	3	2	4	3	5	Tucunaré
Yaraqui	1	0	0	0	0	5	22	0	4	2	0	0	0	0	Yaraqui
Yulilla	6	1	2	1	5	7	66	8	12	12	14	9	9	3	Yulilla
Doncella	31	48	45	30	25	19	266	19	22	14	15	18	25	40	Doncella
Dorado	1	2	2	1	1	1	16	0	1	0	0	0	0	0	Dorado
Zúngaro	50	64	67	54	43	27	438	0	16	23	38	2	25	11	Zúngaro
Otras	82	127	104	93	125	90	1050	92	72	111	83	129	93	138	Otras
Peces ornamentales ^{3/}	554	506	607	630	600	581	6 344	492	538	655	762	491	633	505	Peces ornamentales ^{3/}
Mercado interno	64	69	71	74	45	50	711	40	38	11	21	73	63	86	Mercado interno
Mercado externo	490	437	533	556	555	531	5 630	452	500	644	741	417	570	419	Mercado externo
Stock reman. y/o mort.	0	0	3	0	0	0	3	0	0	0	0	1	0	0	Stock reman. y/o mort.

1/ Por estado de conservación.

2/ Por tipo de especie.

3/ Miles de unidades.

Fuente: Dirección Regional de la Producción de Loreto.

Elaboración: BCRP - Sucursal Iquitos.



Anexo Nº 03

LORETO: PRODUCCIÓN DE MADERA ROLLIZA ^{1/}
(m³)

	2015							2016							
	Jul.	Ago.	Set.	Oct.	Nov.	Dic.	Ene.-Dic.	Ene.	Feb.	Mar.	Abr.	May.	Jun.	Jul.	
Especies de madera															Especies de madera
Ana caspi	150	627	431	141	431	2	2 280	97	228	177	491	512	156	172	Ana caspi
Andiroba	230	0	253	289	150	110	2 460	150	86	231	105	80	50	0	Andiroba
Azúcar huayo	0	19	0	10	0	0	36	0	68	0	334	66	12	4	Azúcar huayo
Caoba	0	0	0	0	0	0	0	0	0	0	0	0	0	0	Caoba
Capinuri	8 528	5 711	7 514	10 524	11 767	18 477	147 986	5 927	12 688	11 543	16 688	11 928	8 535	5 880	Capinuri
Capirona	5 658	4 103	10 813	10 319	9 131	9 915	78 513	8 232	11 164	8 054	7 135	3 917	1 207	1 764	Capirona
Catahua	961	829	1 090	1 155	1 125	815	21 091	1 958	1 811	3 164	2 283	500	740	1 471	Catahua
Cedro	2 073	1 647	512	512	179	341	13 580	668	1 937	3 850	2 215	1 328	2 306	303	Cedro
Chingonga	0	0	0	0	0	0	0	0	0	0	0	0	0	0	Chingonga
Copaiba	4 589	9 255	3 388	3 447	3 383	749	36 556	3 790	3 560	3 971	1 749	1 497	1 729	977	Copaiba
Cumala	0	0	0	9 283	7 838	5 683	130 168	8 885	4 955	8 592	8 619	11 066	5 835	5 603	Cumala
Estoraque	394	705	213	540	1 112	330	10 273	1 725	962	857	752	177	536	198	Estoraque
Huayruro	2 084	1 427	1 520	1 619	2 066	704	15 267	2 802	1 166	1 979	869	1 240	1 165	685	Huayruro
Lagarto caspi	133	0	0	30	215	40	1 168	176	236	169	10	95	50	121	Lagarto caspi
Loro micuna	700	0	0	0	0	0	700	0	0	0	700	50	449	299	Loro micuna
Lupuna	11 420	7 606	3 832	3 131	5 223	4 193	90 388	4 922	4 571	9 426	7 424	3 635	5 171	878	Lupuna
Mari mari	24	420	0	287	0	0	918	41	34	0	0	0	34	115	Mari mari
Marupa	1 089	368	139	199	435	234	9 369	1 306	656	422	638	574	741	348	Marupa
Moena	449	245	185	318	671	404	6 080	268	834	1 130	784	732	251	451	Moena
Pali sangre	86	0	103	200	103	0	615	0	356	0	0	0	14	11	Pali sangre
Papelillo	189	491	631	669	540	435	4 684	305	269	549	477	530	53	260	Papelillo
Pashaco	1 051	564	97	121	657	605	5 896	220	0	29	0	201	178	339	Pashaco
Quinilla	1 374	742	798	798	771	233	9 258	941	1 031	1 152	470	928	697	307	Quinilla
Tornillo	7 231	4 092	3 725	5 432	6 596	3 934	73 408	5 385	8 736	11 183	10 634	6 368	5 325	2 917	Tornillo
Violeta	0	0	89	89	0	74	252	120	0	0	0	4	0	0	Violeta
Otros	10 868	18 678	13 476	16 574	16 356	11 486	138 677	12 110	11 475	13 203	12 739	7 995	5 672	7 930	Otros
TOTAL	59 283	57 528	48 808	65 687	68 749	58 764	799 621	60 028	66 823	79 681	75 116	53 423	40 906	31 033	TOTAL

1/ Cifras preliminares.

Fuente: Oficina de Información Forestal y de Fauna Silvestre - PRMRFFS - GOREL.

Elaboración: BCRP - Sucursal Iquitos.



Anexo Nº 04

LORETO: PRODUCCIÓN DE MADERA ASERRADA ^{1/}
(m³)

	2015							2016							
	Jul.	Ago.	Set.	Oct.	Nov.	Dic.	Ene.-Dic.	Ene.	Feb.	Mar.	Abr.	May.	Jun.	Jul.	
Especies de madera															Especies de madera
Almendra	0	2	0	0	23	0	35	0	0	0	0	0	0	15	Almendra
Andiroba	47	191	210	248	183	136	1 569	88	0	106	7	55	13	13	Andiroba
Caoba	0	0	0	0	0	0	0	0	0	0	0	0	0	0	Caoba
Capirona	586	565	779	602	1 189	683	10 129	544	309	405	383	466	299	282	Capirona
Catahua	8	108	71	130	138	57	527	0	0	14	83	14	15	0	Catahua
Cedro	1 122	1 125	1 240	183	1 072	297	8 727	92	301	600	1 330	911	769	1 314	Cedro
Chingonga	0	0	0	0	0	0	0	0	0	0	0	0	0	0	Chingonga
Copaiba	485	1 178	1 023	718	732	482	7 056	70	23	143	24	598	85	491	Copaiba
Cumala	11 257	7 662	4 109	7 551	16 035	7 505	82 569	1 770	1 495	2 033	741	769	1 100	2 907	Cumala
Estoraque	87	231	139	58	54	53	794	0	21	85	5	0	0	42	Estoraque
Huayruro	283	676	603	389	574	650	4 747	53	489	64	45	48	228	111	Huayruro
Lagarto caspi	48	3	30	34	15	8	377	0	0	40	0	0	64	0	Lagarto caspi
Lupuna	1 625	2 776	1 364	984	394	1 314	20 793	1 506	1 390	863	2 251	2 748	382	0	Lupuna
Mari mari	24	307	230	98	64	76	798	10	0	11	0	0	8	0	Mari mari
Marupa	292	535	281	413	334	439	3 911	136	90	351	107	347	186	342	Marupa
Moena	746	340	230	246	203	302	3 093	45	233	217	584	1 357	247	450	Moena
Pashaco	139	230	151	198	358	515	2 362	88	15	89	2	123	68	84	Pashaco
Tornillo	4 602	5 005	5 278	6 808	5 611	4 576	54 926	2 891	3 460	3 906	3 221	6 491	4 088	4 020	Tornillo
Violeta	0	0	0	0	0	0	20	0	106	34	0	0	0	0	Violeta
Otros	7 650	7 924	4 058	7 763	8 542	7 696	80 904	4 999	4 380	5 446	5 149	7 608	3 297	2 463	Otros
TOTAL	29 002	28 857	19 796	26 423	35 520	24 788	283 338	12 292	12 312	14 407	13 932	21 535	10 849	12 534	TOTAL

1/ Cifras Preliminares.

Fuente: Oficina de Información Forestal y de Fauna Silvestre - PRMRFFS - GOREL.

Elaboración: BCRP - Sucursal Iquitos.

Anexo Nº 05

LORETO: PRODUCCIÓN DE PETRÓLEO CRUDO
(Miles de barriles)

	2015							2016							
	Jul.	Ago.	Set.	Oct.	Nov.	Dic.	Ene.-Dic.	Ene.	Feb.	Mar.	Abr.	May.	Jun.	Jul.	
Lotes															Lotes
*Lote 1-AB (192)	292	335	133	314	269	316	3 471	292	122	0	0	0	0	0	*Lote 1-AB (192)
*Lote 8	250	241	164	209	246	234	2 807	211	220	186	158	188	140	190	*Lote 8
*Lote 31-B	7	3	7	3	7	2	61	5	5	5	0	0	0	0	*Lote 31-B
*Lote 31-E	4	0	4	0	4	1	26	2	2	2	0	1	0	2	*Lote 31-E
*Lote 102	0	0	0	0	0	0	0	0	0	0	0	0	0	0	*Lote 102
*Lote 95	0	0	0	0	0	0	0	0	0	0	0	0	0	0	*Lote 95
*Lote 67	18	23	32	48	53	60	552	10	16	30	15	60	0	0	*Lote 67
TOTAL	571	602	340	574	579	613	6 917	520	365	223	173	249	140	192	TOTAL

Fuente: Perú-Petro S.A.

Elaboración: BCRP - Sucursal Iquitos.



Anexo Nº 06

LORETO: PRODUCCIÓN MANUFACTURERA ^{1/}
(índice de volumen físico: año 2007 = 100)

C I I U	2015							2016							C I I U
	Jul.	Ago.	Set.	Oct.	Nov.	Dic.	Ene.-Dic.	Ene.	Feb.	Mar.	Abr.	May.	Jun.	Jul.	
MANUFACTURA PRIMARIA	133,3	123,1	107,8	122,9	124,9	135,4	118,6	118,2	98,9	108,3	80,0	107,4	127,9	138,5	MANUFACTURA PRIMARIA
1511 -Productos cárnicos	0,0	0,0	0,0	0,0	0,0	0,0	35,2	0,0	0,0	0,0	0,0	0,0	0,0	0,0	1511 -Productos cárnicos
2320 -Refinación de petróleo	133,4	123,1	107,9	122,9	124,9	135,4	118,7	118,2	98,9	108,4	80,0	107,5	127,9	138,5	2320 -Refinación de petróleo
MANUFACTURA NO PRIMARIA	139,3	121,3	104,8	110,8	138,1	117,6	118,1	92,8	84,2	100,5	97,0	115,8	94,3	107,7	MANUFACTURA NO PRIMARIA
1513 -Conservas de palmito	23,3	22,5	13,8	39,8	63,0	57,6	40,6	52,6	42,5	57,6	83,4	83,9	51,6	46,3	1513 -Conservas de palmito
1520 -Productos lácteos	119,3	138,6	130,6	108,3	110,4	114,7	121,6	22,4	14,4	23,6	28,8	18,2	30,2	12,9	1520 -Productos lácteos
1531 -Pilado de arroz	0,0	0,0	0,0	0,0	0,0	0,0	0,0	0,0	0,0	0,0	0,0	0,0	0,0	0,0	1531 -Pilado de arroz
1533 -Alimentos para animales	69,4	102,6	63,4	34,3	59,2	76,1	98,2	38,4	37,9	189,3	39,1	229,1	330,3	278,2	1533 -Alimentos para animales
1541 -Productos de panadería	84,5	85,2	73,5	81,0	73,9	138,0	82,0	73,1	75,7	83,4	77,1	83,2	75,0	107,0	1541 -Productos de panadería
1553 -Bebidas malteadas	24,9	18,4	23,6	21,5	18,5	25,1	21,5	13,6	12,3	14,1	12,7	0,0	0,0	0,0	1553 -Bebidas malteadas
1554 -Bebidas gaseosas	151,3	162,5	148,8	153,0	142,6	131,3	148,3	147,5	135,3	150,4	160,4	122,9	131,5	141,0	1554 -Bebidas gaseosas
2010 -Madera aserrada	128,5	127,9	87,7	117,1	157,4	109,8	104,6	54,5	54,6	63,8	61,7	95,4	48,1	55,5	2010 -Madera aserrada
2021 -Triplay y láminas	112,8	84,1	80,6	70,5	71,5	98,0	96,0	94,9	75,7	100,7	112,1	109,2	99,7	109,1	2021 -Triplay y láminas
2212 -Periódicos	173,3	173,3	167,7	173,3	167,7	173,3	170,0	173,3	162,1	173,3	167,7	173,3	167,7	173,3	2212 -Periódicos
2221 -Impresión	82,0	92,5	93,1	93,0	129,3	232,9	122,9	213,1	53,4	230,3	157,4	97,0	43,3	50,9	2221 -Impresión
2411 -Oxígeno industrial	49,5	49,5	49,5	49,5	49,5	49,5	49,5	49,5	49,5	49,5	49,5	49,5	49,5	49,5	2411 -Oxígeno industrial
2693 -Ladrillos	0,0	0,0	0,0	0,0	0,0	0,0	0,0	0,0	0,0	0,0	0,0	0,0	0,0	0,0	2693 -Ladrillos
2899 -Acc. lanchas y mallas metálicas	11,9	10,8	1,0	4,1	3,0	5,3	5,5	0,4	19,4	0,0	0,0	1,2	0,0	0,2	2899 -Acc. lanchas y mallas metálicas
2911 -Motores para pozos	33,0	89,9	0,0	0,0	0,0	0,0	16,1	0,0	0,0	0,0	0,0	0,0	0,0	0,0	2911 -Motores para pozos
2912 -Bombas para pozos	0,0	84,4	4,4	28,6	18,3	9,2	21,9	9,2	9,2	9,2	9,2	9,3	9,2	9,2	2912 -Bombas para pozos
3591 -Motocicletas y motokar	239,1	150,0	180,6	142,9	202,4	183,6	195,1	183,6	162,8	194,2	160,0	213,3	218,7	259,7	3591 -Motocicletas y motokar
TOTAL	135,9	122,3	106,5	117,7	130,6	127,7	118,4	107,2	92,5	104,9	87,3	111,0	113,4	125,1	TOTAL

1/ Cifras preliminares.

Fuente: Dirección Regional de la Producción de Loreto - Encuesta BCRP a empresas industriales.

Elaboración: BCRP - Sucursal Iquitos.

Anexo Nº 07

LORETO: PRODUCCIÓN MANUFACTURERA ^{1/}
(Variación porcentual)

C I I U	2015/2014							2016/2015							C I I U
	Jul.	Ago.	Set.	Oct.	Nov.	Dic.	Ene.-Dic.	Ene.	Feb.	Mar.	Abr.	May.	Jun.	Jul.	
MANUFACTURA PRIMARIA	43,1	191,5	2,0	26,8	15,4	69,6	25,8	-2,3	-6,2	1,0	-20,9	-17,6	14,8	3,9	MANUFACTURA PRIMARIA
1511 -Productos cárnicos	-100,0	-100,0	-100,0	-100,0	-100,0	-100,0	-53,8	-100,0	-100,0	-100,0	-100,0	-100,0	-100,0	-	1511 -Productos cárnicos
2320 -Refinación de petróleo	43,1	191,7	2,0	26,9	15,5	69,6	25,8	-2,3	-6,2	1,1	-20,9	-17,6	14,9	3,9	2320 -Refinación de petróleo
MANUFACTURA NO PRIMARIA	15,5	19,8	-11,3	-17,3	27,0	2,8	7,3	-10,7	-10,1	-19,2	-14,3	-10,3	-22,2	-22,7	MANUFACTURA NO PRIMARIA
1513 -Conservas de palmito	40,6	-2,4	-49,0	44,1	44,1	9,6	5,2	35,2	-22,8	-6,6	173,3	68,2	66,8	98,4	1513 -Conservas de palmito
1520 -Productos lácteos	2,5	16,1	8,6	3,0	40,6	22,0	4,0	-78,2	-88,3	-83,9	-76,6	-85,2	-74,7	-89,2	1520 -Productos lácteos
1531 -Pilado de arroz	-	-	-	-	-	-	-	-	-	-	-	-	-	-	1531 -Pilado de arroz
1533 -Alimentos para animales	-59,3	-27,1	-43,6	-68,9	-67,4	-68,4	-25,1	-38,8	-54,9	92,5	-72,6	-8,6	144,7	300,6	1533 -Alimentos para animales
1541 -Productos de panadería	8,2	13,4	-2,4	-5,8	1,8	18,6	9,9	-7,2	6,9	7,4	11,9	9,3	-0,6	26,6	1541 -Productos de panadería
1553 -Bebidas malteadas	-13,1	-27,9	-36,2	-20,0	-23,9	-15,7	-22,0	-27,9	-22,1	-37,7	-24,9	-100,0	-100,0	-100,0	1553 -Bebidas malteadas
1554 -Bebidas gaseosas	3,8	7,9	-11,2	-24,4	-9,2	-17,3	-5,2	-15,9	1,5	6,3	7,3	-17,9	-6,6	-6,8	1554 -Bebidas gaseosas
2010 -Madera aserrada	2,5	36,8	-15,4	7,2	75,9	46,5	8,3	-22,7	-9,8	-44,2	-20,2	-14,4	-48,2	-56,8	2010 -Madera aserrada
2021 -Triplay y láminas	22,6	71,0	52,0	-32,1	-13,9	-5,5	9,8	-6,6	-21,8	-8,3	5,4	8,0	-15,7	-3,2	2021 -Triplay y láminas
2212 -Periódicos	0,0	0,0	0,0	0,0	0,0	0,0	-0,9	0,0	3,6	0,0	0,0	0,0	0,0	0,0	2212 -Periódicos
2221 -Impresión	-76,4	-41,5	-17,2	8,2	0,5	120,6	-18,9	20,2	-27,9	75,4	14,0	60,2	-74,6	-37,9	2221 -Impresión
2411 -Oxígeno industrial	-0,1	-0,1	0,0	0,0	0,0	0,0	-0,1	0,0	0,0	0,0	0,0	0,1	0,0	0,0	2411 -Oxígeno industrial
2693 -Ladrillos	-	-	-	-	-	-	-	-	-	-	-	-	-	-	2693 -Ladrillos
2899 -Acc. lanchas y mallas metálicas	2 842,7	362,8	-50,4	2 830,6	258,5	-74,2	15,0	-95,4	332,8	-100,0	-100,0	66,8	-100,0	-97,9	2899 -Acc. lanchas y mallas metálicas
2911 -Motores para pozos	0,0	0,0	-100,0	-100,0	-100,0	-	-72,0	-	-	-	-	-	-	-	2911 -Motores para pozos
2912 -Bombas para pozos	-100,0	518,8	-96,1	-72,5	69,8	2 239,0	-53,5	-73,5	-75,1	-80,1	-	-	-	-	2912 -Bombas para pozos
3591 -Motocicletas y motokar	55,7	-9,0	-16,7	-36,8	8,8	-21,1	16,0	4,1	-8,7	0,5	-30,7	-9,3	-4,7	8,6	3591 -Motocicletas y motokar
TOTAL	29,4	80,6	-4,1	4,2	20,5	34,7	17,1	-5,6	-7,8	-8,5	-17,8	-14,4	-1,9	-7,9	TOTAL

1/ Cifras preliminares.

Fuente: Dirección Regional de la Producción de Loreto - Encuesta BCRP a empresas industriales.

Elaboración: BCRP - Sucursal Iquitos.



Anexo Nº 08

**IQUITOS: EMPLEO FORMAL URBANO EN EMPRESAS DE 10 Y MÁS TRABAJADORES
POR SECTORES ECONÓMICOS
(Variación porcentual con respecto al mismo mes del año anterior)**

Año	Mes	Primario ^{1/}	Industria	Comercio	Transporte	Servicios ^{2/}	Total
2015	JUL.	-17,1	3,0	-0,8	-8,6	0,8	-3,3
	AGO.	-22,1	5,1	-2,4	-5,9	-0,1	-4,2
	SET.	-39,1	6,3	-2,8	-8,6	-0,9	-7,6
	OCT.	-46,7	0,6	-6,8	-10,0	2,1	-10,1
	NOV.	-48,0	2,6	-7,3	-9,3	1,3	-10,1
	DIC.	-50,5	4,7	-7,4	-5,0	-3,2	-11,1
2016	ENE.	-49,4	0,1	-10,2	-6,5	-2,5	-12,5
	FEB.	-55,7	-15,0	-11,5	-8,8	-2,7	-17,0
	MAR.	-56,6	-17,6	-10,3	-8,4	1,6	-15,7
	ABR.	-55,9	-22,3	-8,2	-8,9	0,2	-16,2
	MAY.	-54,7	-23,0	-6,7	-7,1	-7,1	-17,6
	JUN.	-52,5	-23,4	-5,6	-9,4	-6,3	-16,8
	JUL. ^{3/}	-49,9	-25,8	-7,1	-4,1	-8,0	-16,9

Nota: La información corresponde al primer día de cada mes.

1/ Conformada por las subramas agricultura, pesca y minería.

2/ Conformada por las subramas servicios prestados a empresas, restaurantes y hoteles, establecimientos financieros, enseñanza, servicios sociales y comunales; y electricidad, gas y agua.

3/ Cifras preliminares.

Fuente: MTPE – Encuesta Nacional de Variación Mensual del Empleo (ENVME).

Elaboración: BCRP - Sucursal Iquitos.

Anexo Nº 09

LORETO: EXPORTACIONES POR GRUPO DE PRODUCTOS ^{1/}
(Valor FOB - Millones de US\$)

	2015							2016							
	Jul	Ago.	Set.	Oct.	Nov.	Dic.	Ene.-Dic.	Ene.	Feb.	Mar.	Abr.	May.	Jun.	Jul.	
PRODUCTOS TRADICIONALES	0,5	0,4	0,4	0,3	0,3	0,3	4,3	0,2	0,3	0,2	0,1	0,5	0,3	0,7	PRODUCTOS TRADICIONALES
Combustibles	0,5	0,4	0,4	0,3	0,3	0,3	4,3	0,2	0,3	0,2	0,1	0,5	0,3	0,7	Combustibles
Petróleo crudo	0,0	0,0	0,0	0,0	0,0	0,0	0,0	0,0	0,0	0,0	0,0	0,0	0,0	0,0	Petróleo crudo
PRODUCTOS NO TRADICIONALES	1,5	6,4	1,1	1,1	3,9	1,7	31,6	1,1	1,0	1,5	2,1	0,6	1,1	0,8	PRODUCTOS NO TRADICIONALES
Forestales	1,2	5,9	0,8	0,8	3,1	1,2	25,3	0,4	0,5	0,1	0,7	0,1	0,6	0,5	Forestales
Madera aserrada	1,0	5,7	0,8	0,8	2,7	1,1	22,7	0,3	0,3	0,0	0,3	0,0	0,4	0,4	Madera aserrada
Madera laminada	0,0	0,0	0,0	0,0	0,0	0,0	0,0	0,0	0,0	0,0	0,0	0,0	0,0	0,0	Madera laminada
Triplay y enchapados	0,1	0,3	0,0	0,0	0,3	0,0	2,0	0,0	0,0	0,1	0,0	0,0	0,2	0,1	Triplay y enchapados
Otros acabados	0,1	0,0	0,0	0,0	0,1	0,0	0,5	0,0	0,1	0,0	0,4	0,0	0,0	0,0	Otros acabados
Pesqueros	0,1	0,2	0,1	0,3	0,5	0,4	3,2	0,2	0,2	0,3	0,5	0,2	0,2	0,2	Pesqueros
Pescado congelado (paiche)	0,0	0,0	0,0	0,0	0,0	0,0	0,0	0,0	0,0	0,0	0,0	0,0	0,0	0,0	Pescado congelado (paiche)
Peces ornamentales	0,1	0,2	0,1	0,3	0,5	0,4	3,2	0,2	0,2	0,3	0,5	0,2	0,2	0,2	Peces ornamentales
Agroindustriales	0,1	0,2	0,1	0,0	0,1	0,1	1,3	0,1	0,1	0,1	0,2	0,2	0,1	0,1	Agroindustriales
Conservas de Palmito	0,1	0,1	0,1	0,0	0,1	0,1	1,1	0,1	0,1	0,1	0,2	0,2	0,1	0,1	Conservas de Palmito
Látex de sangre de grado	0,0	0,2	0,0	0,0	0,0	0,0	0,2	0,0	0,0	0,0	0,0	0,0	0,0	0,0	Látex de sangre de grado
Uña de gato	0,0	0,0	0,0	0,0	0,0	0,0	0,0	0,0	0,0	0,0	0,0	0,0	0,0	0,0	Uña de gato
Otros ^{2/}	0,2	0,1	0,1	0,1	0,2	0,0	1,9	0,4	0,1	1,0	0,7	0,2	0,2	0,0	Otros ^{2/}
RESTO ^{3/}	1,1	0,3	0,3	1,7	0,0	0,1	3,7	0,4	0,5	0,0	0,0	0,0	0,0	0,2	RESTO ^{3/}
TOTAL EXPORTACIONES	3,1	7,2	1,8	3,2	4,2	2,1	39,6	1,7	1,8	1,7	2,2	1,1	1,5	1,7	TOTAL EXPORTACIONES

1/ Cifras preliminares.

2/ Cemento, harina de trigo, lejía y animales vivos.

3/ Re-exportaciones de equipos y materiales de las empresas petroleras principalmente.

Fuente: SUNAT.

Elaboración: BCRP - Sucursal Iquitos.



Anexo Nº 10

LORETO: IMPORTACIONES FOB SEGÚN USO O DESTINO ECONÓMICO - ADUANA DE IQUITOS
(Valor FOB - Millones de US\$)

	2015							2016							
	Jul.	Ago.	Set.	Oct.	Nov.	Dic.	Ene.-Dic.	Ene.	Feb.	Mar.	Abr.	May.	Jun.	Jul.	
I. BIENES DE CONSUMO	0,1	0,0	1,6	0,0	0,6	0,6	4,5	0,0	0,0	0,0	0,7	0,0	0,6	0,0	I. BIENES DE CONSUMO
Bienes no duraderos	0,0	0,0	1,6	0,0	0,6	0,6	4,5	0,0	0,0	0,0	0,7	0,0	0,0	0,0	Bienes no duraderos
Bienes duraderos	0,0	0,0	0,0	0,0	0,0	0,0	0,1	0,0	0,0	0,0	0,0	0,0	0,6	0,0	Bienes duraderos
Diversos	0,0	0,0	0,0	0,0	0,0	0,0	0,0	0,0	0,0	0,0	0,0	0,0	0,0	0,0	Diversos
II. MATERIAS PRIMAS E INSUMOS	0,4	0,2	0,0	0,1	0,8	0,0	9,1	0,1	0,0	0,0	0,0	0,0	0,0	0,0	II. MATERIAS PRIMAS E INSUMOS
Combustibles-lubricantes	0,0	0,0	0,0	0,0	0,0	0,0	2,9	0,0	0,0	0,0	0,0	0,0	0,0	0,0	Combustibles-lubricantes
Materias para agricultura	0,0	0,1	0,0	0,1	0,0	0,0	0,4	0,0	0,0	0,0	0,0	0,0	0,0	0,0	Materias para agricultura
Materias para industria	0,4	0,2	0,0	0,1	0,8	0,0	5,8	0,1	0,0	0,0	0,0	0,0	0,0	0,0	Materias para industria
III. BIENES DE CAPITAL	0,6	0,8	0,3	0,3	0,8	0,0	39,8	47,6	0,1	0,1	2,6	0,0	1,5	0,0	III. BIENES DE CAPITAL
Materiales de construcción	0,0	0,0	0,0	0,1	0,8	0,0	4,7	0,0	0,0	0,0	2,6	0,0	0,0	0,0	Materiales de construcción
Bienes para la agricultura	0,0	0,0	0,0	0,0	0,0	0,0	0,1	0,0	0,0	0,0	0,0	0,0	0,0	0,0	Bienes para la agricultura
Bienes para la industria	0,6	0,8	0,3	0,2	0,0	0,0	34,9	47,6	0,0	0,0	0,0	0,0	0,0	0,0	Bienes para la industria
Equipos de transporte	0,0	0,0	0,0	0,0	0,0	0,0	0,2	0,0	0,1	0,1	0,0	0,0	1,5	0,0	Equipos de transporte
TOTAL IMPORTACIONES (I+II+III)	1,0	1,1	1,9	0,4	2,2	0,6	53,5	47,7	0,1	0,1	3,4	0,0	2,1	0,0	TOTAL IMPORTACIONES (I+II+III)

Fuente: BCRP - Oficina Principal .

Elaboración: BCRP - Sucursal Iquitos.

Anexo Nº 11

LORETO: EJECUCIÓN DEL PRESUPUESTO DE GASTOS DEL GOBIERNO NACIONAL ^{1/}
(Millones de soles)

	2015							2016							
	Jul.	Ago.	Set.	Oct.	Nov.	Dic.	Ene.-Dic.	Ene.	Feb.	Mar.	Abr.	May.	Jun.	Jul.	
GASTOS NO FINANCIEROS	85,5	75,3	166,8	80,4	81,4	145,3	1028,8	53,5	82,0	75,9	75,7	69,7	106,8	90,4	GASTOS NO FINANCIEROS
a. GASTOS CORRIENTES	62,7	67,6	60,9	74,3	69,1	102,4	794,3	51,9	77,9	68,5	67,5	62,6	84,3	75,0	a. GASTOS CORRIENTES
1. Personal y obligaciones	26,8	23,7	25,0	25,4	24,2	31,3	299,1	28,6	26,9	25,5	26,2	26,2	30,4	30,4	1. Personal y obligaciones
2. Pensiones y prestaciones sociales	3,6	2,3	2,4	3,0	2,5	4,1	31,8	2,5	2,6	2,3	3,0	2,6	2,8	4,3	2. Pensiones y prestaciones sociales
3. Bienes y servicios	16,5	12,8	16,8	13,0	17,4	23,4	169,8	5,8	9,6	24,6	14,3	19,6	15,5	13,5	3. Bienes y servicios
4. Donaciones y transferencias	4,1	1,0	5,7	0,6	1,1	1,5	58,8	14,2	14,0	2,8	1,4	0,3	8,0	0,3	4. Donaciones y transferencias
5. Otros gastos corrientes	11,7	27,8	11,0	32,2	23,9	42,1	234,8	0,8	24,8	13,3	22,6	14,0	27,5	26,4	5. Otros gastos corrientes
b. GASTOS DE CAPITAL	22,8	7,6	105,9	6,2	12,2	42,9	234,5	1,6	4,1	7,4	8,2	7,1	22,5	15,4	b. GASTOS DE CAPITAL
1. Donaciones y transferencias	0,0	0,1	83,2	0,2	0,0	8,4	92,8	0,0	0,0	0,4	0,0	0,0	1,0	0,0	1. Donaciones y transferencias
2. Adquisición de activos no financieros	3,4	5,6	15,7	5,9	7,4	22,8	86,0	1,6	4,1	7,0	8,2	7,1	20,2	11,1	2. Adquisición de activos no financieros
3. Otros gastos de capital	19,3	1,9	7,0	0,1	4,8	11,7	55,7	0,0	0,0	0,0	0,0	0,0	1,3	4,3	3. Otros gastos de capital

1/ Información actualizada al 31 de agosto de 2016.

Fuente: MEF.

Elaboración: BCRP - Sucursal Iquitos.



Anexo Nº 12

LORETO: EJECUCIÓN DEL PRESUPUESTO DE GASTOS DEL GOBIERNO REGIONAL ^{1/}
(Millones de soles)

	2015							2016							
	Jul.	Ago.	Set.	Oct.	Nov.	Dic.	Ene.-Dic.	Ene.	Feb.	Mar.	Abr.	May.	Jun.	Jul.	
GASTOS NO FINANCIEROS	97,5	99,8	125,0	105,3	130,1	157,8	1215,1	75,8	82,8	108,3	98,6	104,6	111,5	123,9	GASTOS NO FINANCIEROS
a. GASTOS CORRIENTES	81,1	81,8	98,5	81,7	111,1	119,0	1016,1	73,6	77,3	87,0	86,9	95,5	101,6	112,2	a. GASTOS CORRIENTES
1. Personal y obligaciones	51,9	52,4	60,0	56,9	79,1	68,2	661,9	59,5	54,5	56,2	57,2	62,6	70,8	64,0	1. Personal y obligaciones
2. Pensiones y prestaciones sociales	6,2	6,6	5,0	4,9	6,1	10,3	70,1	6,8	5,0	6,3	5,1	5,4	5,0	6,7	2. Pensiones y prestaciones sociales
3. Bienes y servicios	22,1	22,1	32,6	19,3	25,1	36,1	270,9	6,4	16,7	22,9	23,9	26,8	25,5	41,0	3. Bienes y servicios
4. Donaciones y transferencias	0,0	0,0	0,0	0,0	0,0	0,0	0,0	0,0	0,0	0,0	0,0	0,0	0,0	0,0	4. Donaciones y transferencias
5. Otros gastos corrientes	0,8	0,7	0,9	0,6	0,8	4,4	13,2	0,9	1,0	1,6	0,7	0,7	0,2	0,4	5. Otros gastos corrientes
b. GASTOS DE CAPITAL	16,4	18,0	26,5	23,6	19,0	38,7	199,0	2,3	5,5	21,3	11,7	9,1	9,9	11,7	b. GASTOS DE CAPITAL
1. Donaciones y transferencias	0,0	0,0	0,0	0,0	0,0	0,0	0,0	0,0	0,0	0,0	0,0	0,0	1,3	0,0	1. Donaciones y transferencias
2. Adquisición de activos no financieros	16,4	15,9	25,9	23,6	18,9	37,7	193,8	2,3	5,5	21,0	10,0	9,0	8,6	11,7	2. Adquisición de activos no financieros
3. Otros gastos de capital	0,0	2,1	0,6	0,0	0,1	1,0	5,2	0,0	0,0	0,3	1,7	0,1	0,0	0,0	3. Otros gastos de capital

1/ Información actualizada al 31 de agosto de 2016.

Fuente: MEF.

Elaboración: BCRP - Sucursal Iquitos.

Anexo Nº 13

LORETO: EJECUCIÓN DEL PRESUPUESTO DE GASTOS DE LOS GOBIERNOS LOCALES ^{1/}
(Millones de soles)

	2015							2016							
	Jul.	Ago.	Set.	Oct.	Nov.	Dic.	Ene.-Dic.	Ene.	Feb.	Mar.	Abr.	May.	Jun.	Jul.	
GASTOS NO FINANCIEROS	53,6	40,1	51,5	51,3	60,1	110,2	618,0	30,2	29,6	56,9	37,6	50,6	46,6	44,3	GASTOS NO FINANCIEROS
a. GASTOS CORRIENTES	28,4	24,4	25,6	20,8	25,9	31,9	317,7	25,6	21,3	35,5	23,9	24,4	24,6	25,1	a. GASTOS CORRIENTES
1. Personal y obligaciones	8,3	6,6	6,5	6,8	7,1	7,0	83,7	9,2	6,3	10,3	6,6	4,7	6,9	8,1	1. Personal y obligaciones
2. Pensiones y prestaciones sociales	2,2	1,9	1,9	2,0	2,0	3,6	24,7	1,1	2,0	1,7	1,7	1,9	2,1	2,0	2. Pensiones y prestaciones sociales
3. Bienes y servicios	17,5	15,7	16,7	11,7	16,2	20,5	203,5	14,3	12,9	22,9	15,2	17,3	15,3	14,5	3. Bienes y servicios
4. Donaciones y transferencias	0,1	0,0	0,1	0,1	0,1	0,1	1,4	0,1	0,1	0,2	0,1	0,2	0,1	0,1	4. Donaciones y transferencias
5. Otros gastos corrientes	0,3	0,1	0,3	0,2	0,5	0,6	4,3	0,9	0,1	0,3	0,3	0,3	0,2	0,4	5. Otros gastos corrientes
b. GASTOS DE CAPITAL	25,2	15,7	25,9	30,5	34,2	78,3	300,4	4,6	8,3	21,4	13,7	26,2	21,9	19,2	b. GASTOS DE CAPITAL
1. Donaciones y transferencias	0,0	0,0	0,0	0,0	0,0	0,0	0,1	0,0	0,0	0,0	0,5	0,2	0,0	0,0	1. Donaciones y transferencias
2. Adquisición de activos no financieros	25,2	15,7	25,9	30,5	34,2	78,2	300,2	4,6	8,3	21,4	13,2	26,0	21,9	19,2	2. Adquisición de activos no financieros
3. Otros gastos de capital	0,0	0,0	0,0	0,0	0,0	0,1	0,1	0,0	0,0	0,0	0,0	0,0	0,0	0,0	3. Otros gastos de capital

1/ Información actualizada al 31 de agosto de 2016.

Fuente: MEF.

Elaboración: BCRP - Sucursal Iquitos.

Anexo Nº 14

LORETO: INVERSIÓN NO FINANCIERA DEL GOBIERNO NACIONAL ^{1/}
(Millones de soles)

FUNCIONES	2015							2016							FUNCIONES
	Jul.	Ago.	Set.	Oct.	Nov.	Dic.	Ene.-Dic.	Ene.	Feb.	Mar.	Abr.	May.	Jun.	Jul.	
Agropecuaria	1,5	1,2	1,3	1,0	1,4	1,7	18,3	0,8	0,9	1,2	1,4	1,6	1,6	3,1	Agropecuaria
Cultura y deporte	0,0	0,0	0,0	0,0	0,0	0,0	0,1	0,0	0,0	0,0	0,0	0,0	0,0	0,0	Cultura y deporte
Educación	0,5	2,1	2,5	2,0	3,5	3,0	18,2	0,1	1,1	1,4	2,4	1,2	11,0	1,6	Educación
Energía	0,0	1,2	2,3	0,0	0,2	1,4	5,6	0,4	0,0	2,2	0,4	0,1	0,1	0,2	Energía
Industria	0,0	0,2	0,0	0,0	1,2	3,4	4,9	0,0	0,3	1,1	0,3	1,8	0,2	0,3	Industria
Justicia	0,1	0,0	0,0	0,4	0,4	0,7	1,8	0,0	0,0	0,0	0,0	0,1	0,0	0,2	Justicia
Ambiente	0,2	0,5	0,8	0,3	0,1	0,8	3,7	0,0	0,8	0,4	0,8	0,5	0,1	2,7	Ambiente
Orden público y seguridad	0,1	0,0	0,2	0,1	0,2	0,1	1,3	0,0	0,0	0,0	0,0	0,0	0,0	0,1	Orden público y seguridad
Defensa y seguridad	0,1	0,0	2,7	0,1	0,1	8,2	11,2	0,0	0,0	0,0	1,6	0,0	0,0	1,3	Defensa y seguridad
Pesca	0,0	0,0	0,0	0,0	0,0	0,0	0,0	0,0	0,0	0,0	0,0	0,0	0,0	0,0	Pesca
Planeamiento, gestión y reserva	0,8	0,1	5,4	0,1	0,3	0,6	7,8	0,0	0,0	0,0	0,0	0,1	0,0	0,0	Planeamiento, gestión y reserva
Protección social	0,1	0,0	0,0	0,0	0,0	0,1	0,3	0,0	0,0	0,0	0,0	0,0	0,0	0,0	Protección social
Salud	0,0	0,0	0,0	0,3	0,1	0,1	0,6	0,0	0,0	0,0	0,1	0,1	6,4	1,1	Salud
Saneamiento	0,0	0,0	0,0	0,1	0,0	0,1	5,6	0,0	0,0	0,2	0,1	0,1	0,4	0,1	Saneamiento
Trabajo	0,0	0,0	0,0	0,0	0,0	0,0	0,0	0,0	0,0	0,0	0,0	0,0	0,0	0,0	Trabajo
Transporte y comunicaciones	0,0	0,0	0,3	1,5	0,0	2,0	5,2	0,0	0,6	0,3	0,5	1,1	0,3	0,1	Transporte y comunicaciones
Turismo	0,0	0,0	0,0	0,0	-0,2	0,2	0,2	0,0	0,0	0,0	0,0	0,0	0,0	0,0	Turismo
Vivienda y desarrollo urbano	0,1	0,1	0,3	0,1	0,1	0,3	1,3	0,2	0,3	0,2	0,4	0,4	0,2	0,5	Vivienda y desarrollo urbano
TOTAL INVERSIONES	3,4	5,6	15,7	5,9	7,4	22,8	86,0	1,6	4,1	7,0	8,2	7,1	20,2	11,1	TOTAL INVERSIONES

1/ Información actualizada al 31 de agosto de 2016.

Fuente: MEF.

Elaboración: BCRP - Sucursal Iquitos.

Anexo Nº 15

LORETO: INVERSIÓN NO FINANCIERA DEL GOBIERNO REGIONAL ^{1/}
(Millones de soles)

FUNCIONES	2015							2016							FUNCIONES
	Jul.	Ago.	Set.	Oct.	Nov.	Dic.	Ene.-Dic.	Ene.	Feb.	Mar.	Abr.	May.	Jun.	Jul.	
Agropecuaria	0,0	0,3	0,2	0,2	0,4	1,1	2,7	0,0	0,2	0,0	0,0	0,2	0,4	0,4	Agropecuaria
Comercio	0,0	0,0	0,0	0,0	0,8	1,2	2,3	0,0	0,0	0,0	0,2	0,0	0,0	0,1	Comercio
Cultura y deporte	0,1	0,0	0,0	0,0	0,0	0,0	0,4	0,0	0,0	0,0	0,0	0,0	0,0	0,0	Cultura y deporte
Educación	1,0	8,3	5,3	6,3	5,0	8,9	54,0	0,5	1,8	2,4	3,1	2,5	3,3	1,7	Educación
Energía	0,2	0,1	0,3	0,7	0,1	0,4	3,7	0,2	0,3	0,5	0,5	0,1	0,1	0,1	Energía
Minería	0,0	0,0	0,0	0,0	0,0	0,0	0,0	0,0	0,0	0,0	0,0	0,0	0,0	0,0	Minería
Orden público y seguridad	0,0	0,0	0,0	0,0	0,0	0,0	0,1	0,0	0,0	0,0	0,0	0,0	0,0	0,0	Orden público y seguridad
Pesca	0,0	0,0	0,0	0,0	0,0	0,0	0,0	0,0	0,0	0,0	0,0	0,0	0,0	0,0	Pesca
Planeamiento, gestión y reserva	0,3	0,3	0,2	0,0	0,5	0,9	2,6	0,2	0,1	0,8	1,0	0,4	0,4	0,3	Planeamiento, gestión y reserva
Protección social	0,0	0,1	0,0	0,0	0,0	0,0	0,2	0,0	0,0	0,0	0,1	0,0	0,0	0,0	Protección social
Salud	8,5	4,5	17,1	10,0	7,5	14,7	74,6	1,3	0,8	15,6	4,2	3,7	2,4	8,0	Salud
Saneamiento	0,6	1,2	0,9	0,7	0,8	1,2	7,8	0,0	0,3	0,7	0,3	0,6	0,5	0,2	Saneamiento
Trabajo	0,3	0,0	0,0	0,0	0,0	0,0	0,5	0,0	0,0	0,0	0,0	0,0	0,0	0,0	Trabajo
Transporte	5,3	0,7	1,8	5,6	3,8	9,2	43,2	0,1	1,9	0,7	0,6	1,3	1,4	0,7	Transporte
Comunicaciones	0,0	0,0	0,0	0,0	0,0	0,0	0,0	0,0	0,0	0,1	0,0	0,0	0,0	0,0	Comunicaciones
Turismo	0,0	0,0	0,0	0,0	0,0	0,0	0,0	0,0	0,0	0,0	0,0	0,0	0,0	0,0	Turismo
Medio Ambiente	0,1	0,3	0,1	0,1	0,1	0,1	1,4	0,0	0,1	0,1	0,1	0,0	0,0	0,1	Medio Ambiente
Vivienda y desarrollo urbano	0,0	0,0	0,0	0,0	0,0	0,1	0,1	0,0	0,0	0,0	0,0	0,2	0,0	0,0	Vivienda y desarrollo urbano
TOTAL INVERSIONES	16,4	15,9	25,9	23,6	18,9	37,7	193,8	2,3	5,5	21,0	10,0	9,0	8,6	11,7	TOTAL INVERSIONES

1/ Información actualizada al 31 de agosto de 2016.

Fuente: MEF.

Elaboración: BCRP - Sucursal Iquitos.



Anexo Nº 16

LORETO: INVERSIÓN NO FINANCIERA DE LOS GOBIERNOS LOCALES ^{1/}
(Millones de soles)

FUNCIONES	2015							2016							FUNCIONES
	Jul.	Ago.	Set.	Oct.	Nov.	Dic.	Ene.-Dic.	Ene.	Feb.	Mar.	Abr.	May.	Jun.	Jul.	
Agropecuaria	0,2	0,1	0,2	0,1	0,2	0,4	1,8	0,0	0,1	0,7	0,6	0,5	0,6	0,3	Agropecuaria
Comercio	0,0	0,0	0,0	0,0	0,0	0,0	0,1	0,0	0,0	0,0	0,0	0,0	0,0	0,0	Comercio
Cultura y deporte	0,7	0,3	0,4	1,5	0,9	1,0	5,5	0,0	0,2	0,2	0,2	0,2	0,6	0,8	Cultura y deporte
Educación	7,0	3,6	13,5	11,0	10,9	13,7	75,7	0,5	1,4	4,1	2,0	8,6	11,0	7,0	Educación
Energía	0,7	0,0	0,1	-0,3	0,1	1,2	3,0	0,1	1,0	1,4	0,8	1,2	0,5	0,6	Energía
Industria	0,0	0,0	0,0	0,0	0,0	0,0	0,0	0,0	0,0	0,0	0,0	0,0	0,0	0,0	Industria
Ambiente	1,1	0,5	0,8	1,0	0,8	0,9	8,1	0,2	0,2	0,3	1,2	0,4	0,5	0,7	Ambiente
Orden público y seguridad	0,1	3,7	0,1	0,2	0,1	0,5	5,1	0,3	0,3	0,2	0,2	0,5	0,1	0,2	Orden público y seguridad
Pesca	0,0	0,0	0,0	0,0	0,0	0,1	0,5	0,0	0,0	0,0	0,0	0,0	0,0	0,0	Pesca
Planeamiento, gestión y reserva	2,9	1,8	2,0	0,9	2,7	4,4	25,6	0,9	1,0	1,4	1,1	1,5	1,1	0,7	Planeamiento, gestión y reserva
Protección social	0,1	0,2	0,3	0,1	0,2	0,7	2,6	0,3	0,2	0,5	0,2	0,3	0,3	0,2	Protección social
Salud	0,7	0,2	0,2	0,1	1,9	1,9	6,4	0,0	0,0	0,2	0,9	0,8	1,1	0,3	Salud
Saneamiento	1,7	1,5	0,6	2,1	3,5	6,9	29,3	0,3	1,0	2,5	2,1	1,3	0,5	0,5	Saneamiento
Trabajo	0,0	0,0	0,0	0,0	0,0	0,1	0,3	0,0	0,0	0,0	0,0	0,0	0,0	0,0	Trabajo
Transporte y comunicaciones	7,5	3,9	6,5	9,3	10,7	32,2	109,0	1,6	2,1	8,1	3,7	9,4	5,0	6,9	Transporte y comunicaciones
Turismo	0,0	0,0	0,1	0,0	0,0	0,0	0,3	0,0	0,0	0,0	0,0	0,0	0,1	0,4	Turismo
Vivienda y desarrollo urbano	2,3	-0,1	1,1	4,4	2,2	4,6	17,1	0,4	0,6	1,7	0,2	1,4	0,6	0,8	Vivienda y desarrollo urbano
TOTAL INVERSIONES	25,2	15,7	25,9	30,5	34,2	68,4	290,5	4,6	8,3	21,4	13,2	26,0	21,9	19,2	TOTAL INVERSIONES

1/ Información actualizada al 31 de agosto de 2016.

Fuente: MEF.

Elaboración: BCRP - Sucursal Iquitos.



Anexo Nº 17

LORETO: DEPÓSITOS ^{1/}
(Saldos en millones de soles)

	2015						2016							
	Jul.	Ago.	Set.	Oct.	Nov.	Dic.	Ene.	Feb.	Mar.	Abr.	May.	Jun.	Jul.	
A. BANCA MÚLTIPLE	652	679	673	720	734	743	758	749	738	734	727	722	762	A. BANCA MÚLTIPLE
B. EMPRESAS FINANCIERAS	2	2	2	2	2	2	2	2	2	2	2	2	2	B. EMPRESAS FINANCIERAS
C. CAJAS MUNICIPALES Y RURALES	183	185	185	190	187	193	190	194	192	191	194	191	191	C. CAJAS MUNICIPALES Y RURALES
D. BANCO DE LA NACIÓN	177	185	174	170	159	167	170	197	191	182	178	178	177	D. BANCO DE LA NACIÓN
TOTAL DEPÓSITOS DE LORETO	1 015	1 051	1 033	1 083	1 082	1 105	1 120	1 142	1 123	1 109	1 101	1 093	1 132	TOTAL DEPÓSITOS DE LORETO

^{1/} cifras preliminares.

Fuente: SBS y AFP.

Elaboración: BCRP - Sucursal Iquitos.

Anexo Nº 18

LORETO: CRÉDITO ^{1/}
(Saldos en millones de soles)

	2015						2016							
	Jul.	Ago.	Set.	Oct.	Nov.	Dic.	Ene.	Feb.	Mar.	Abr.	May.	Jun.		Jul.
A. BANCA MÚLTIPLE	1 512	1 540	1 543	1 565	1 577	1 576	1 540	1 533	1 522	1 517	1 523	1 520	1 519	A. BANCA MÚLTIPLE
B. EMPRESAS FINANCIERAS	80	82	83	84	86	88	88	89	90	89	90	89	88	B. EMPRESAS FINANCIERAS
C. CAJAS Y EDPYMES	261	257	261	262	266	265	263	267	265	267	267	264	264	C. CAJAS Y EDPYMES
D. BANCO DE LA NACIÓN ^{2/}	170	172	173	174	174	175	177	179	181	183	184	185	187	D. BANCO DE LA NACIÓN ^{2/}
E. AGROBANCO ^{3/}	48	50	51	53	55	57	58	61	62	63	66	67	69	E. AGROBANCO ^{3/}
CRÉDITO TOTAL DE LORETO	2 070	2 100	2 111	2 138	2 158	2 161	2 127	2 128	2 120	2 119	2 129	2 125	2 127	CRÉDITO TOTAL DE LORETO
- Moneda Nacional	1 850	1 867	1 895	1 915	1 933	1 939	1 922	1 928	1 939	1 948	1 962	1 965	1 955	- Moneda Nacional
- Moneda Extranjera	220	233	216	223	225	222	205	199	181	171	167	161	172	- Moneda Extranjera

1/ Cifras preliminares.

2/ Sólo considera los créditos de consumo e hipotecario.

3/ No considera los créditos a las demás empresas del Sistema Financiero.

Fuente: SBS y AFP.

Elaboración: BCRP - Sucursal Iquitos.

Anexo Nº 19

LORETO: TASA DE MOROSIDAD ^{1/}
(En porcentaje)

ENTIDADES FINANCIERAS	2015						2016						ENTIDADES FINANCIERAS	
	Jul.	Ago.	Set.	Oct.	Nov.	Dic.	Ene.	Feb.	Mar.	Abr.	May.	Jun.		Jul.
Banca Múltiple	5,9	5,9	6,1	6,4	6,4	6,4	7,2	7,9	8,1	8,3	8,5	8,7	8,6	Banca Múltiple
Empresas Financieras	6,9	7,0	7,2	6,9	7,1	6,9	7,3	7,9	8,5	8,6	8,9	9,3	8,9	Empresas Financieras
Cajas Municipales	7,3	7,7	7,9	7,7	8,0	7,7	8,3	8,5	8,9	9,2	9,4	9,2	9,5	Cajas Municipales
Cajas Rurales de Ahorro y Crédito	-	-	-	-	-	-	-	-	-	-	-	-	-	Cajas Rurales de Ahorro y Crédito
EDPYMEs	6,6	6,3	6,0	6,1	6,0	4,7	4,7	5,1	7,0	4,5	6,0	7,0	7,3	EDPYMEs
Banco de la Nación ^{2/}	2,9	3,0	3,2	2,9	2,7	2,5	2,2	2,2	2,2	2,3	2,4	2,5	2,5	Banco de la Nación ^{2/}
Agrobanco ^{3/}	1,4	2,9	1,6	1,9	2,1	1,7	2,3	2,5	1,7	2,2	1,7	1,5	1,6	Agrobanco ^{3/}
TOTAL	5,8	5,9	6,0	6,2	6,2	6,1	6,8	7,3	7,5	7,7	7,9	8,0	7,9	TOTAL

1/ cifras preliminares, calculadas en base a: (créditos vencidos + créditos en cobranza judicial) / colocaciones brutas.

2/ Solo considera los créditos de consumo e hipotecario.

3/ No considera los créditos a las demás empresas del Sistema Financiero.

Fuente: SBS y AFP.

Elaboración: BCRP - Sucursal Iquitos.