

BANCO CENTRAL DE RESERVA DEL PERÚ
SUCURSAL IQUITOS



LORETO: Síntesis de Actividad Económica
JUNIO 2016¹

Departamento de Estudios Económicos

El Banco Central de Reserva del Perú (BCRP) ha considerado presentar un conjunto de indicadores sectoriales de actividad económica con la finalidad de poder realizar el seguimiento del desempeño de la economía departamental. Para el sector real, se ha utilizado el Valor Bruto de Producción a precios del año 2007 para los sectores disponibles. Cabe señalar que a partir de enero 2014, el Instituto Nacional de Estadística (INEI) ha realizado el cambio de año base (de 1994 a 2007) para la construcción del Producto Bruto Interno (PBI) nacional, estando en elaboración la desagregación departamental. En la medida que se publique referida información, el BCRP volvería a elaborar para cada departamento un indicador agregado de actividad económica.

¹ En el presente informe participaron Arnulfo Cumbicus y Mario López.

ÍNDICE

Página

RESUMEN EJECUTIVO	3
I. ACTIVIDAD PRODUCTIVA	5
1. Actividad primaria	5
1.1. Sector agropecuario	5
1.2. Sector pesca.....	6
1.3. Sector minería	7
2. Otros indicadores sectoriales	8
2.1 Sector manufactura	8
2.2 Arribos a los establecimientos de hospedaje.....	10
II. ASPECTOS LABORALES	10
1. Empleo	10
III. SECTOR EXTERNO	11
1. Exportaciones.....	11
IV. CRÉDITO Y DEPÓSITOS	12
1. Crédito	12
2. Depósitos.....	14
V. EJECUCIÓN DEL PRESUPUESTO DE GASTOS DEL GOBIERNO GENERAL	16
1. Gasto corriente no financiero	16
2. Inversión pública.....	16
ANEXOS	18



RESUMEN EJECUTIVO

Principales hechos de importancia

- Los sectores **pesca** y **agropecuario** crecieron en 9,4 por ciento y 1,2 por ciento interanual en junio, respectivamente; mientras que el sector **minería** disminuyó en 75,6 por ciento.
- En **otros indicadores de actividad económica** crecieron interanual la inversión pública (129,2 por ciento), créditos de consumo (10,5 por ciento), crédito total (3,1 por ciento), crédito hipotecario (2,9 por ciento). Pero cayeron el empleo en empresas privadas formales de 10 y más trabajadores en Iquitos (-16,8 por ciento), arribos de turistas a establecimientos de hospedaje (-5,0 por ciento) y producción industrial (-1,9 por ciento).

Actividad primaria

- El **sector agropecuario** registró un crecimiento de 1,2 por ciento interanual en junio, explicado por el resultado positivo del sub-sector agrícola, con lo cual, en el primer semestre de 2016 acumuló un resultado positivo de 1,7 por ciento interanual.
- El **sector pesca** avanzó en 9,4 por ciento interanual en junio, debido al mayor dinamismo de la pesca ornamental para exportación, con ello, en el primer semestre de 2016, el sector pesca acumuló un crecimiento de 24,9 por ciento interanual.
- La **minería** cayó en 75,6 por ciento interanual en junio, debido a la menor producción de petróleo crudo, por su menor precio internacional; y cierre del Oleoducto Norperuano por derrames, y mantenimiento que imposibilita el bombeo de petróleo, con lo cual, en el primer semestre de 2016 acumuló una contracción de 54,1 por ciento interanual.

Otros indicadores de actividad económica

- La actividad manufacturera disminuyó en 1,9 por ciento interanual en junio, debido al resultado negativo de la industria no primaria, con ello, en el primer semestre de 2016 acumuló una contracción de 9,4 por ciento interanual.
- Los **arribos de turistas a establecimientos de hospedaje** cayeron en 5,0 por ciento interanual en junio, debido al menor dinamismo del turismo interno y receptivo; con lo cual, en el primer semestre acumularon una contracción promedio de 14,7 por ciento.
- El **empleo** en empresas privadas formales de 10 y más trabajadores en Iquitos cayó en 16,8 por ciento interanual en junio, con ello, en el primer semestre acumuló en promedio una caída de 16,0 por ciento interanual, debido al menor requerimiento de trabajadores en todas las cinco ramas de actividad, en particular primaria (-54,1 por ciento).
- El **crédito total** en Loreto creció en 3,1 por ciento interanual en junio, a S/. 2 125 millones; asimismo, los **créditos de consumo e hipotecario** registraron crecimientos de 10,5 por ciento y 2,9 por ciento interanual, respectivamente.
- La **inversión pública** fue 2,3 veces, en valores reales, la registrada en junio del año anterior, debido a la mayor ejecución de obras en los tres niveles de gobierno, en particular gobierno nacional. Respecto al avance de proyectos de envergadura, el **gobierno nacional** gastó S/. 6,3 millones en el mejoramiento, ampliación y equipamiento del centro de salud de El Estrecho, en el distrito de Putumayo; y S/ 3,8 millones en la rehabilitación y remodelación de la infraestructura educativa y equipamiento del colegio Genaro Herrera, en el distrito de Contamana, en la provincia de Ucayali; el **gobierno regional** desembolsó S/ 1,6 millones en el mejoramiento de la infraestructura educativa del colegio N° 62007 José María Arguedas, en el distrito de Yurimaguas, en la provincia de Alto Amazonas; y S/ 1,3 millones en el mejoramiento de la trocha carrozable III etapa Nuevo Arica-Balsapuerto, en



la provincia de Alto Amazonas; y los **gobiernos locales** invirtieron S/ 3,4 millones en el mejoramiento de la infraestructura educativa del colegio Variante Agropecuario San Pedro de la localidad de Ullpayacu, en el distrito de Pastaza, en la provincia de Datem del Marañón; y S/ 2,3 millones en el mejoramiento de la infraestructura educativa en el marco de ampliación de cobertura del Pela en el corredor educativo Yurimaguas I de las instituciones educativas de la UGEL.

Cuadro N° 1
LORETO: OTROS INDICADORES DE ACTIVIDAD ECONÓMICA
 (Variación % respecto a similar mes del año anterior)

	Ene.16	Feb.16	Mar.16	Abr.16	May.16	Jun.16
Producción industrial 1/	↓ -5,6	↓ -7,8	↓ -8,5	↓ -17,8	↓ -14,4	↓ -1,9
Arribos a los establecimientos hospedaje ↑	9,4	↓ -19,4	↓ -26,4	↓ -32,2	↓ -17,5	↓ -5,0
Empleo formal urbano 2/	↓ -12,5	↓ -17,0	↓ -15,7	↓ -16,2	↓ -17,6	↓ -16,8
Crédito total	↑ 5,2	↑ 5,6	↑ 5,2	↑ 3,8	↑ 3,8	↑ 3,1
Créditos de consumo	↑ 11,7	↑ 9,0	↑ 7,9	↑ 7,5	↑ 11,3	↑ 10,5
Crédito hipotecario	↑ 6,5	↓ -1,6	↓ -1,7	↓ -2,4	↑ 5,1	↑ 2,9
Inversión pública 1/	↓ -85,7	↓ -46,2	-	↓ -2,1	↑ 15,0	↑ 129,2

1/ En términos reales.

2/ En empresas de 10 a más trabajadores situadas en la ciudad de Iquitos.

Fuente: SBS y AFP, MTPE, MEF, MINCETUR y DIREPRO.

Elaboración: BCRP, Sucursal Iquitos.

I. ACTIVIDAD PRODUCTIVA

1. Actividad primaria

1.1. Sector agropecuario

- La actividad agropecuaria creció en 1,2 por ciento interanual en junio, debido al resultado positivo del sub-sector agrícola, que creció en 3,2 por ciento.
- En el Primer semestre de 2016, la actividad agropecuaria acumuló un crecimiento de 1,7 por ciento interanual, explicado por el resultado positivo del sub-sector agrícola.

Cuadro N° 2
LORETO: PRODUCCIÓN DE PRINCIPALES PRODUCTOS AGROPECUARIOS^{1/}
(Toneladas)

Sub-sectores	Estructura Porcentual 2014 ^{2/}	Junio			Enero - Junio				
		2015	2016	Var. % Contribución ^{3/}	2015	2016	Var. %	Contribución ^{3/}	
AGRÍCOLA	81,9			3,2	2,3			5,3	4,0
Orientado a la industria	17,7			-6,3	-0,8			4,7	0,7
Caña de azúcar	1,4	12 861	13 009	1,2	0,0	80 722	82 200	1,8	0,0
Palma aceitera	5,2	8 579	8 665	1,0	0,1	55 903	56 486	1,0	0,1
Maíz amarillo duro	10,8	1 608	1 115	-30,7	-0,9	22 802	25 027	9,8	0,6
Cacao	0,3	2	3	50,0	0,0	117	122	4,3	0,0
Orientado al mercado interno	64,2			5,2	3,0			5,5	3,3
Arroz cáscara	13,8	635	697	9,8	0,1	16 279	18 554	14,0	0,7
Yuca	19,7	28 095	30 125	7,2	1,9	164 225	174 969	6,5	1,4
Plátano	14,3	21 901	22 406	2,3	0,5	134 889	136 293	1,0	0,2
Maíz choclo	1,6	643	512	-20,4	-0,2	5 977	6 595	10,3	0,1
Piña	1,0	323	329	1,9	0,0	4 974	5 346	7,5	0,1
Otros	13,7	13 845	15 302	8,6	0,8	122 487	130 169	5,8	0,8
PECUARIO	18,1			-3,4	-1,0			-9,2	-2,3
Carne de aves ^{4/}	13,6	2 257	2 140	-5,2	-1,2	13 315	11 909	-10,6	-2,1
Carne de porcino ^{4/}	1,3	165	172	4,2	0,1	1 035	976	-5,7	-0,1
Carne de vacuno ^{4/}	0,9	141	130	-7,8	-0,1	784	616	-21,4	-0,2
Huevos	1,8	331	371	12,1	0,3	2 001	2 106	5,2	0,1
Leche	0,3	199	166	-16,6	-0,1	1 246	1 104	-11,4	0,0
Otros	0,1	13	10	-23,1	0,0	76	68	-10,9	0,0
SECTOR AGROPECUARIO	100,0			1,2	1,2			1,7	1,7

1/ Cifras preliminares.

2/ A precios de 2007.

3/ En base a la estructura porcentual de similar periodo de 2015.

4/ Peso neto.

Fuente: DRAL y MINAGRI.

Elaboración: BCRP, Sucursal Iquitos. Departamento de Estudios Económicos.

- El sub-sector agrícola se expandió en 3,2 por ciento interanual en junio, impulsado por la mayor producción de yuca y plátano; el caso de yuca se explicó por las mayores áreas cosechadas al estar en la fase de maduración; y el caso del plátano por estar en la fase de maduración; con ello, en el primer semestre de 2016, el sub-sector agrícola acumuló un crecimiento de 5,3 por ciento interanual, explicado por la mayor producción de yuca, arroz cáscara y maíz amarillo duro.
- El sub-sector pecuario registró una contracción de 3,4 por ciento interanual en junio, explicada por la menor producción de carne (aves y vacunos) y leche; con ello, en el primer semestre de 2016 acumuló una contracción de 9,2 por ciento interanual.
- En junio, las áreas sembradas aumentaron en 6,7 por ciento (1 064 hectáreas más) respecto a similar mes de 2015, debido a la aparición de los barrizales para sembrar arroz y frijol, por el descenso de los ríos y de las lluvias.
- En la campaña 2015-2016, periodo agosto-junio, las áreas sembradas cayeron en 1,4 por ciento (1 712 hectáreas menos) frente a similar periodo de la campaña anterior, debido a la creciente de los ríos y las fuertes lluvias.

Cuadro N° 3
LORETO: SUPERFICIE SEMBRADA 1/
 (Hectáreas)

	Campaña Agrícola ^{2/}		Variación	
	2014/2015	2015/2016	Absoluta	Porcentual
CULTIVOS TRANSITORIOS	108 364	105 870	-2 494	-2,3
Arroz cáscara	25 030	26 544	1 514	6,0
Maíz amarillo	31 441	30 542	-899	-2,9
Maíz choclo	4 025	3 386	-639	-15,9
Yuca	37 976	37 548	-428	-1,1
Frijol grano seco	2 970	1 993	-977	-32,9
Frijo caupí	2 617	1 125	-1 492	-57,0
Otros	4 305	4 732	427	9,9
CULTIVOS PERMANENTES	11 350	12 132	782	6,9
Palma aceitera	918	473	-445	-48,5
Plátano	6 771	8 326	1 555	23,0
Camu camu	15	0	-15	-
Otros	3 646	3 333	-313	-8,6
Total	119 714	118 002	-1 712	-1,4

1/ Cifras preliminares.

2/ De agosto a junio.

Fuente: DRAL.

Elaboración: BCRP, Sucursal Iquitos. Departamento de Estudios Económicos

1.2. Sector pesca

- El VBP² del sector pesca registró un crecimiento de 9,4 por ciento interanual en junio, explicado por el mayor dinamismo en la pesca ornamental; mientras que el desembarque de pescado para consumo humano disminuyó en 0,4 por ciento, debido al menor ingreso en estado salpreso; mientras en estado fresco avanzó en 3,2 por ciento, impulsado por la abundancia de las especies boquichico, palometa y sardina. La pesca ornamental registró un crecimiento de 48,6 por ciento interanual, explicado por la abundancia de las especies otocinclos común, tetra neón y banda negra para la exportación.
- En el primer semestre de 2016, el sector pesca avanzó en 24,9 por ciento interanual, debido al mayor dinamismo en el desembarque de pescado para consumo humano en los estados fresco y seco salado; y pesca ornamental para exportación.

² Valor bruto de la producción.

Cuadro N° 4
LORETO: PRODUCCIÓN PESQUERA 1/
(Toneladas y miles de unidades)

	Junio			Enero - Junio		Var. %
	2015	2016	Var. %	2015	2016	
Consumo Humano (toneladas)	557	555	-0,4	2 773	3 460	24,8
Fresco	495	511	3,2	2 447	3 155	28,9
Llambina	13	28	115,4	474	356	-24,9
Ractacara	2	9	350,0	211	203	-3,8
Boquichico	135	135	0,0	543	642	18,2
Palometa	78	46	-41,	159	445	179,9
Sardina	13	35	169,2	54	105	94,4
Otras especies	254	258	1,6	1 006	1 404	39,6
Salpreso	29	11	-62,1	156	70	-55,1
Seco-salado	33	33	0,0	170	235	38,2
Ornamentales (miles de unidades)	426	633	48,6	2 866	3 571	24,6
Mercado interno	116	63	-45,7	338	246	-27,2
Mercado externo	310	570	83,9	2 528	3 324	31,5
SECTOR PESCA 2/			9,4			24,9

1/ Cifras preliminares.

2/ A precios de 2007.

Fuente: DIREPRO.

Elaboración: BCRP, Sucursal Iquitos. Departamento de Estudios Económicos

1.3. Sector minería

- La producción fiscalizada de petróleo crudo registró una caída de 75,6 por ciento interanual en junio, debido a su menor cotización en el mercado internacional; y por el cierre temporal del Oleoducto Norperuano desde mediados de febrero, por los derrames de petróleo y mantenimiento, que imposibilitan el bombeo. El lote 192 no registra producción desde marzo último por la imposibilidad de realizar envíos por el Oleoducto Norperuano; tampoco registraron producción los lotes 67; 31-B y 31-E. Solo el lote 8 continúa operando.
- En el primer semestre de 2016, la producción de petróleo acumuló una disminución de 54,1 ciento interanual, explicada por el menor precio del crudo y el cierre temporal del Oleoducto Norperuano. Todos los lotes en operación registraron disminución interanual.

Cuadro N° 5
LORETO: PRODUCCIÓN DE PETRÓLEO CRUDO 1/

(Variación % real respecto a similar periodo del año anterior)

Hidrocarburos	Estructura Porcentual	Junio				Enero - Junio				
		2014 ^{2/}	2015	2016	Var. %	Contribución ^{3/}	2015	2016	Var. %	Contribución ^{3/}
Petróleo crudo	100,0	573	140	-75,6	-75,6	3 638	1 670	-54,1	-54,1	
SECTOR MINERÍA 2/	100,0			-75,6	-75,6			-54,1	-54,1	

1/ Cifras preliminares.

2/ A precios de 2007.

3/ En base a la estructura porcentual de similar periodo de 2015.

Fuente: Perúpetro S.A.

Elaboración: BCRP, Sucursal Iquitos. Departamento de Estudios Económicos.



Gráfico N° 1

LORETO: PRODUCCIÓN DE PETRÓLEO CRUDO
Var. % respecto a similar periodo del año anterior

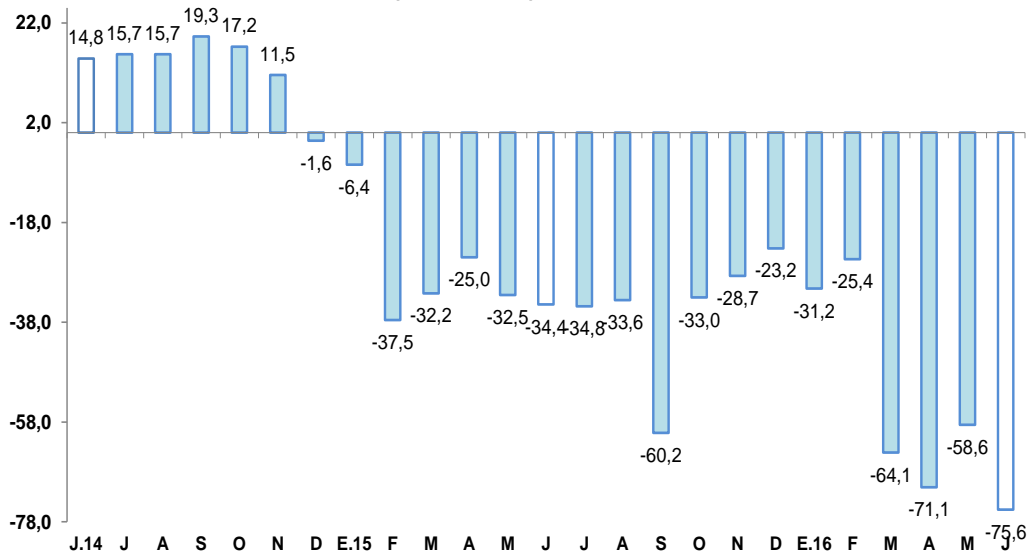

Fuente: Perupetro S.A.

Elaboración: BCRP, Sucursal Iquitos. Departamento de Estudios Económicos.

Gráfico N° 2

PRECIO INTERNACIONAL DEL PETRÓLEO-WTI
(US\$ por barril)

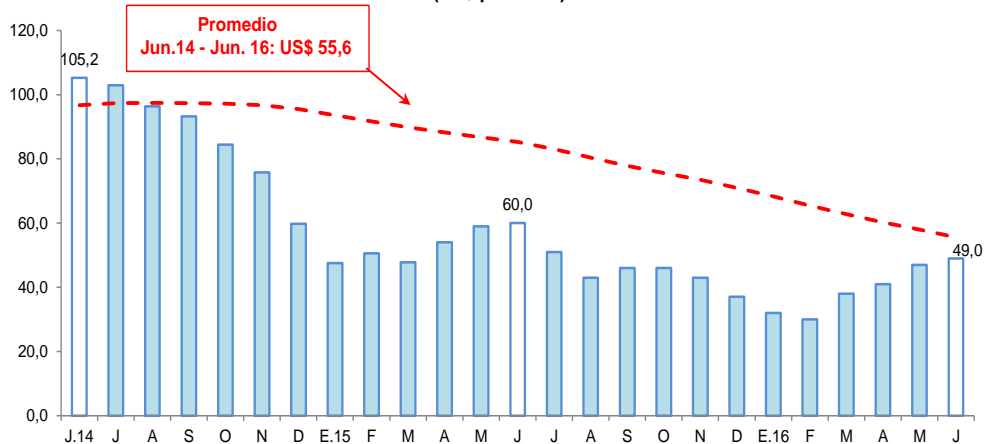

Fuente: Bloomberg.

Elaboración: BCRP, Sucursal Iquitos. Departamento de Estudios Económicos.

2. Otros indicadores sectoriales

2.1 Sector manufactura

- La actividad manufacturera registró una disminución de 1,9 por ciento interanual en junio, explicada por el resultado negativo de la industria no primaria; mientras que la industria primaria alcanzó un resultado positivo.
- En el primer semestre de 2016, el sector manufactura se contrajo en 9,4 por ciento interanual, debido a los resultados negativos de la industria primaria y no primaria.

Cuadro N° 6
LORETO: ÍNDICE DE VOLUMEN FÍSICO MANUFACTURERO 1/
 (Var. % real respecto a similar periodo del año anterior)

Ramas de actividad	Estructura Porcentual 2014 ^{2/}	Junio		Enero-Junio	
		Var. %	Contribución ^{3/}	Var. %	Contribución ^{3/}
MANUFACTURA PRIMARIA	54,4	14,9		-5,3	
Productos cárnicos	0,0	-100,0	0,0	-100,0	0,0
Refinación de petróleo	54,4	14,9	8,1	-5,3	-3,0
MANUFACTURA NO PRIMARIA	45,6	-22,2		-14,7	
Conservas de palmito	0,2	66,8	0,1	39,2	0,1
Productos lácteos	0,1	-74,7	0,0	-81,3	-0,1
Pilado de arroz	0,0	-	-	-	-
Alimentos para animales	0,0	144,7	0,1	11,7	0,0
Productos de panadería	2,4	-0,6	0,0	4,4	0,0
Bebidas malteadas	0,5	-100,0	-0,3	-58,1	-0,2
Bebidas gaseosas	4,3	-6,6	-0,4	-4,7	-0,3
Madera aserrada	19,1	-48,2	-7,5	-28,3	-4,3
Triplay	6,6	-15,7	-1,2	-6,6	-0,5
Periódicos	0,1	0,0	0,0	0,5	0,0
Impresión	0,1	-74,6	-0,1	5,7	0,0
Oxígeno industrial	0,1	-0,1	0,0	0,0	0,0
Ladrillos	0,0	-	-	-	-
Mallas metálicas	0,0	-100,0	0,0	-29,7	0,0
Motores para pozos	0,1	-	-	-100,0	0,0
Bombas para pozos	0,0	-	-	-53,0	0,0
Motocicletas y motokar	12,0	-4,7	-0,7	-8,9	-1,2
SECTOR MANUFACTURA	100,0	-1,9	-1,9	-9,4	-9,4

1/ Cifras preliminares.

2/ A precios de 2007.

3/ En base a la estructura porcentual de similar periodo de 2015.

Fuente: DIREPRO y Empresas.

Elaboración: BCRP, Sucursal Iquitos. Departamento de Estudios Económicos.

- La industria primaria creció en 14,9 por ciento frente a junio del año anterior, debido a la mayor producción de refinados de petróleo crudo; sin embargo, en el primer semestre de 2016 acumuló una disminución del 5,3 por ciento interanual.
- La industria no primaria se contrajo en 22,2 por ciento interanual en junio, debido a la menor producción de madera aserrada, triplay, bebidas gaseosas y bebidas malteadas; sumado el menor ensamblaje de motocicletas y motokar, y el menor dinamismo de la actividad de impresión; sin embargo, contrarrestada, en parte, por la mayor producción de conservas de palmito y alimentos para animales; con lo cual, en el primer semestre de 2016 acumuló una disminución de 14,7 por ciento interanual.

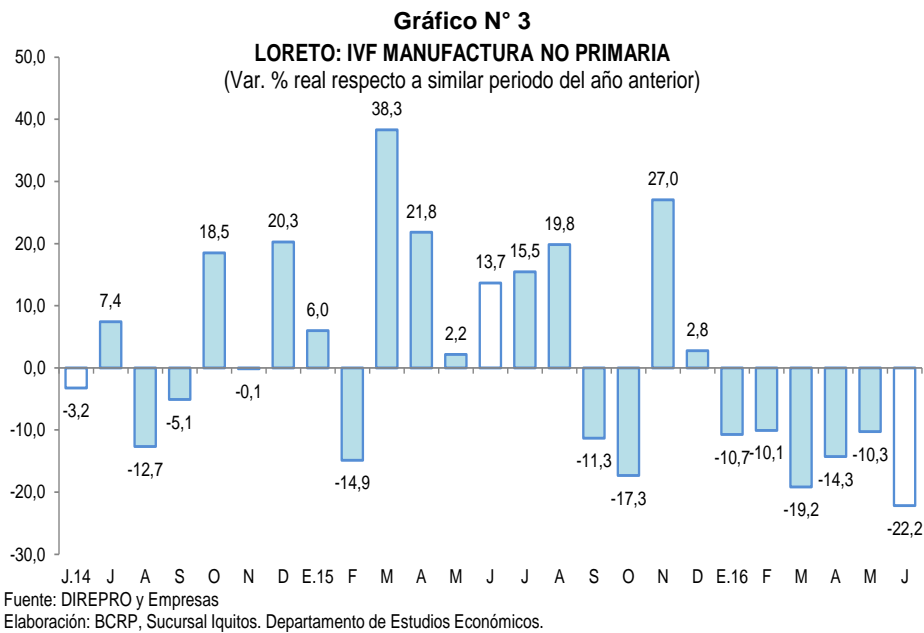

2.2 Arribos de turistas a los establecimientos de hospedaje

- El número de arribos de turistas a los establecimientos de hospedaje disminuyó en 5,0 por ciento interanual en junio. El turismo interno cayó en 2,7 por ciento; y también el receptivo (turistas extranjeros) en 13,7 por ciento interanual.
- En el periodo enero-junio de 2016, el número de arribos de turistas a establecimientos de hospedaje se redujo en 14,7 por ciento interanual. El turismo interno registró una caída de 11,4 por ciento; y también el receptivo (turistas extranjeros) en 28,0 por ciento.

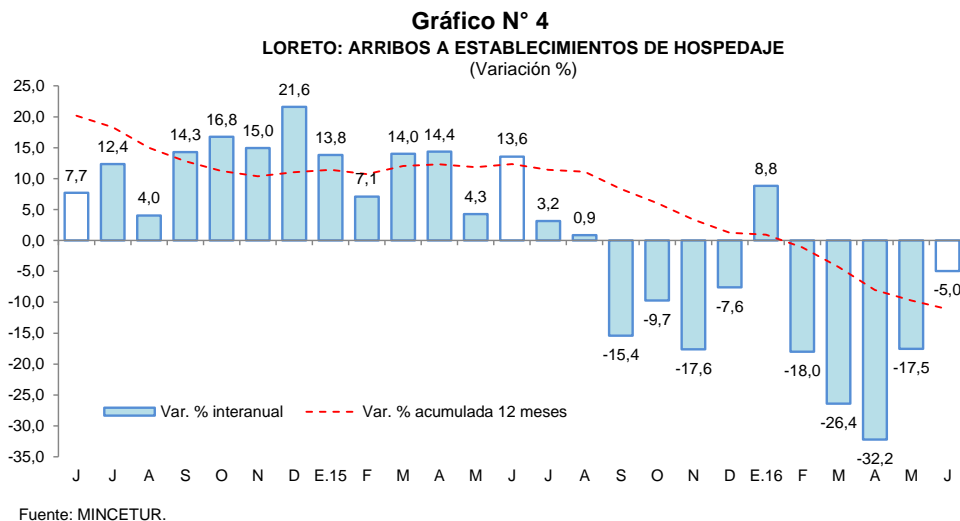

II. ASPECTOS LABORALES

1. Empleo

- El empleo en empresas privadas formales de 10 y más trabajadores en Iquitos disminuyó en 16,8 por ciento interanual en junio, debido al menor requerimiento de trabajadores en las cinco ramas de actividad, en particular primaria (-52,5 por ciento) y manufactura (-23,4 por ciento), la primera por deterioro de la actividad petrolera, y la segunda por la magra actividad forestal.

- En el periodo enero-junio de 2016, el empleo en empresas privadas formales registró una disminución promedio de 16,0 por ciento interanual, explicada por los menores requerimientos de trabajadores en las cinco ramas de actividad, en particular primaria (-54,1 por ciento), manufactura (-17,1 por ciento) y comercio (-8,8 por ciento).

Cuadro N° 7

IQUITOS: ÍNDICE MENSUAL DE EMPLEO EN EMPRESAS PRIVADAS FORMALES DE 10 A MÁS TRABAJADORES, POR RAMA DE ACTIVIDAD^{1/}

(Octubre 2010=100)

Rama de Actividad	Junio			Enero - Junio		
	2015	2016	Var. %	2015	2016	Var. %
Primaria ^{2/}	82,4	39,1	-52,5	90,2	41,4	-54,1
Manufactura	97,4	74,6	-23,4	93,3	77,4	-17,1
Comercio	119,3	112,7	-5,6	122,0	111,3	-8,8
Transporte y Comunicaciones	100,1	90,7	-9,4	103,8	95,3	-8,2
Servicios ^{3/}	109,1	102,2	-6,3	105,4	102,5	-2,8
Total	102,5	85,2	-16,8	103,0	86,6	-16,0

Nota: La información corresponde al primer día de cada mes.

^{1/} Cifras preliminares.

^{2/} Conformada por las subramas agricultura, pesca e hidrocarburos.

^{3/} Conformada por las subramas servicios prestados a empresas, restaurantes y hoteles, establecimientos financieros, enseñanza, servicios sociales y comunales; y electricidad, gas y agua.

Fuente: MTPE – Encuesta Nacional de Variación Mensual del Empleo (ENVME).

Gráfico N° 5

CIUDAD DE IQUITOS: EMPLEO FORMAL URBANO EN EMPRESAS DE 10 A MÁS TRABAJADORES

(Var. % respecto a similar periodo del año anterior)

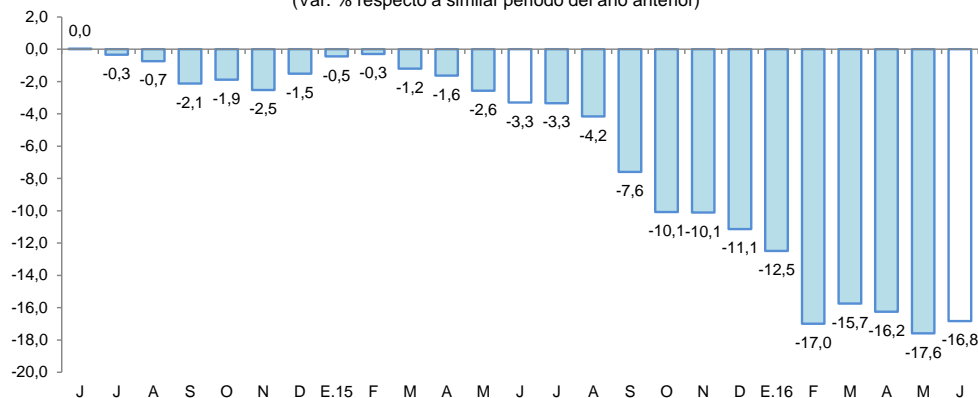

Fuente: MTPE – Encuesta Nacional de Variación Mensual del Empleo (ENVME).

III. SECTOR EXTERNO

1. Exportaciones

- Las exportaciones de Loreto (US\$ 1,5 millones) registraron una disminución de 76,7 por ciento interanual en junio, explicada por los menores volúmenes exportados de maderas por la aduana del Callao; y de derivados de petróleo crudo (residual-6).
- En el primer semestre de 2016, las exportaciones cayeron en 44,2 por ciento interanual, inducidas por las menores ventas de maderas (madera aserrada y triplay), derivados de petróleo crudo y de productos pesqueros (peces ornamentales vivos).



Cuadro N° 8
LORETO: EXPORTACIONES POR GRUPO DE PRODUCTOS^{1/}
 (Valor FOB en millones de US\$)

TIPO	Estructura % ^{3/}	Junio			Enero-Junio		
	2015	2015	2016	Var. %	2015	2016	Var. %
PRODUCTOS TRADICIONALES	10,8	0,4	0,3	-24,3	2,0	1,7	-16,5
Petróleo crudo y derivados	10,8	0,4	0,3	-24,3	2,0	1,7	-16,5
PRODUCTOS NO TRADICIONALES	79,9	5,8	1,1	-80,4	15,8	7,5	-52,8
Agropecuarios	3,2	0,1	0,1	0,0	0,7	0,9	29,9
Pesqueros	8,0	0,2	0,2	0,0	1,6	1,5	-5,2
Maderas	63,9	5,3	0,6	-87,9	12,2	2,5	-79,8
Otros no tradicionales	4,8	0,3	0,2	-23,0	1,4	2,6	91,5
Otras exportaciones 2/	9,3	0,0	0,0	0,0	0,1	0,9	601,6
TOTAL EXPORTACIONES	100,0	6,2	1,5	-76,7	17,9	10,0	-44,2

1/ Cifras preliminares.

2/ Incluye reparación de bienes de capital, equipo petrolero y partes para helicópteros.

3/ En base a la estructura de similar periodo de 2015.

Fuente: SUNAT

Elaboración: BCRP, Sucursal Iquitos. Departamento de Estudios Económicos.

- Las exportaciones de productos tradicionales disminuyeron en 24,3 por ciento interanual en junio, debido tanto a los menores volúmenes exportados de derivados de petróleo (residual-6), como de sus precios de exportación; con ello, en el primer semestre de 2016, las exportaciones tradicionales acumularon una disminución de 16,5 por ciento interanual.
- Las exportaciones de productos no tradicionales se contrajeron en 80,4 por ciento interanual en junio, debido a las menores ventas de maderas (madera aserrada y triplay) y de otros productos no tradicionales (tortugas); con ello, en el primer semestre de 2016 acumularon una disminución de 52,8 por ciento interanual.
- El rubro “otras exportaciones” no registró monto alguno en junio, con lo cual, en el primer semestre de 2016 siguió acumulando US\$ 0,9 millones, por envíos de equipo petrolero y partes de helicópteros.
- En el primer semestre de 2016, los principales mercados de destino de las exportaciones fueron Hong Kong, México, Colombia, Estados Unidos y Argentina; el primero de ellos adquirió el 29,1 por ciento del valor de los productos; México el 17,0 por ciento; Colombia el 16,9 por ciento; Estados Unidos el 11,0 por ciento y Argentina el 6,2 por ciento.

IV. CRÉDITO Y DEPÓSITOS

1. Crédito

- El crédito en Loreto se incrementó en 3,1 por ciento respecto a junio del año anterior. En la banca múltiple, que canaliza el 71,5 por ciento del total, el crédito creció en 0,2 por ciento interanual; en tanto que, en las instituciones no bancarias, la expansión fue de 7,6 por ciento. Al finalizar el mes, el crédito registró un saldo de S/ 2 125 millones, de los cuales, el 92,4 por ciento, es decir S/ 1 965 millones, se encuentra colocado en moneda nacional.



Cuadro N° 9
LORETO: SALDO DE CRÉDITOS, NOMINAL SBS

En millones de soles

	Estructura % Jun-16	Junio		Var.% Nominal Jun-16 / Jun-15
		2015	2016	
Banco de la Nación	8,7	169	185	9,4
Agrobanco	3,1	47	67	43,2
Banca Múltiple	71,5	1 518	1 520	0,2
Instituciones No Bancarias	16,6	328	353	7,6
Financieras	4,2	79	89	12,4
Cajas Municipales	12,0	242	255	5,4
Cajas Rurales	0,0	0	0	-
Edpymes	0,4	7	9	27,1
Arrendamiento Financiero	0,0	0	0	-
TOTAL	100,0	2 062	2 125	3,1
Empresas	58,3	1 250	1 240	-0,8
Personas	41,7	812	886	9,1
Consumo	34,4	661	730	10,5
Hipotecario	7,3	151	155	2,9
MN	92,4	1 842	1 965	6,7
ME	7,6	220	161	-26,9
ME (Mill. US\$)		69	49	-29,4

Fuente: SBS y AFP.

Elaboración: BCRP - Sucursal Iquitos.

- Según tipo de crédito, destaca el crecimiento interanual del segmento personas, principalmente del tipo consumo (10,5 por ciento).

Gráfico N° 6
LORETO: EVOLUCIÓN DEL CRÉDITO
(Var. % respecto a similar mes del año anterior)

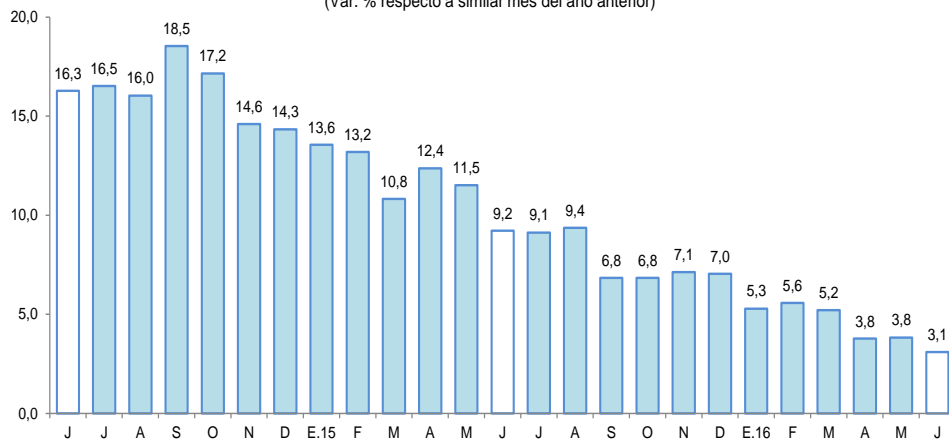

Fuente: SBS y AFP.

- El ratio crédito/depósitos totales pasó de 2,00 en junio del año anterior a 1,94 en junio de 2016, es decir, se contrajo en 0,06 puntos porcentuales. Este ratio al ser mayor que la unidad, indica que Loreto es un departamento demandante neto de crédito.
- Por tipo de moneda, el crédito se incrementó en 6,7 por ciento en moneda nacional; mientras que, en moneda extranjera disminuyó en 26,9 por ciento interanual; con ello, la participación relativa del crédito en moneda nacional aumentó en 3,1 puntos porcentuales, en deterioro de la participación del crédito en moneda extranjera, lo que estaría en línea con la preferencia de las familias y empresas por el crédito en moneda nacional.

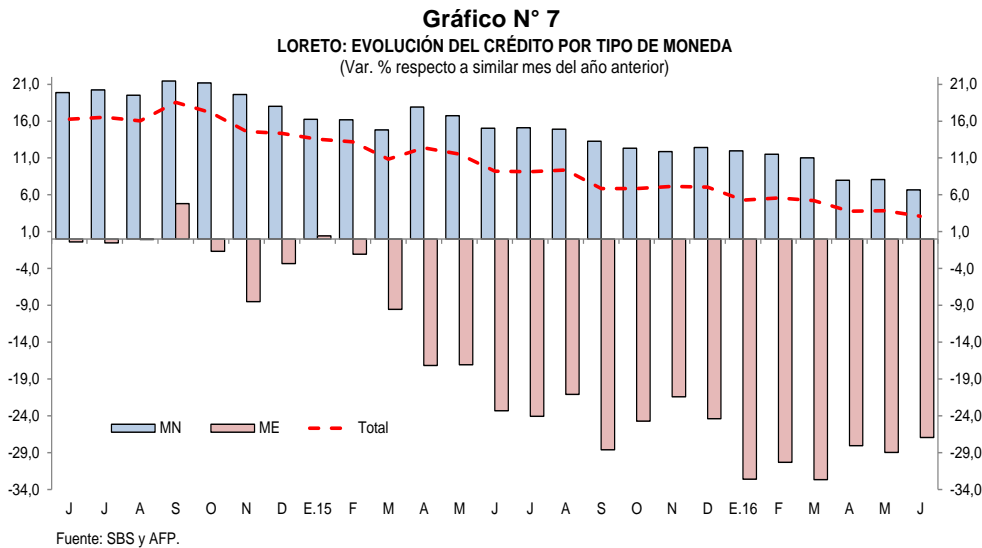

- La mayor participación relativa en el total de los créditos, la tiene el Banco Continental (27,8 por ciento), Banco de Crédito (17,5 por ciento), Banco Scotiabank (10,7 por ciento), Banco Interbank (9,5 por ciento) y Caja Maynas (8,3 por ciento), los cuales en conjunto intermediaron el 73,8 por ciento del total.
- La tasa de morosidad en junio de 2016 fue de 8,0 por ciento, superior en 2,8 puntos porcentuales a la registrada en el mismo mes del año anterior. La morosidad en las cajas municipales (9,2 por ciento) se incrementó en 3,0 puntos porcentuales frente a junio de 2015; y en la banca múltiple (8,7 por ciento) subió en 3,3 puntos porcentuales interanual.

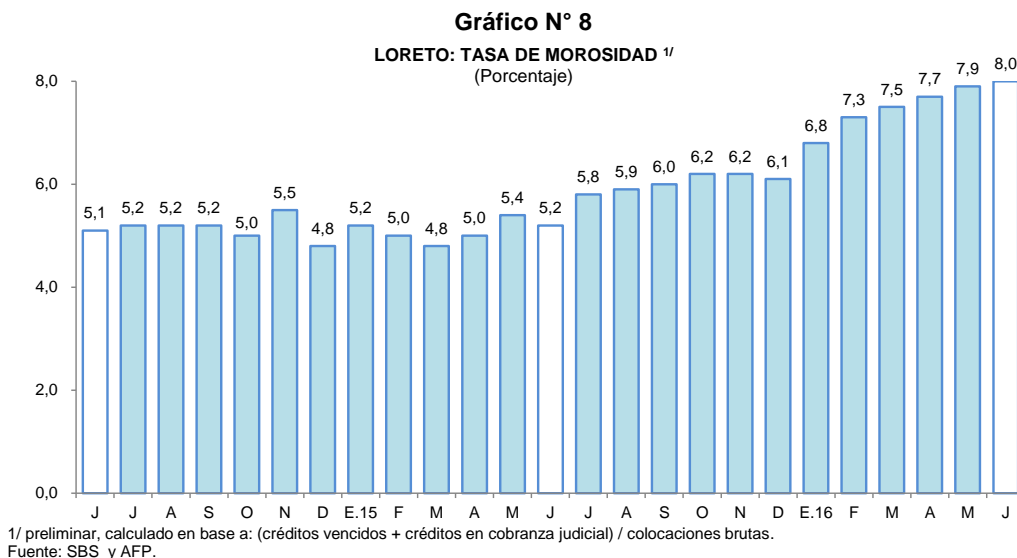

2. Depósitos

- Los depósitos en Loreto aumentaron en 6,0 por ciento interanual en junio, a S/ 1 093 millones, impulsados por la expansión de los depósitos de ahorro (9,1 por ciento) y a plazo (8,2 por ciento). Por tipo de moneda, la expansión se registró en los depósitos en moneda nacional (14,6 por ciento); mientras que, en moneda extranjera registró una caída del 16,0 por ciento.

Cuadro N° 10
LORETO: SALDO DE DEPÓSITOS, NOMINAL SBS

En millones de soles

	Estructura % Jun-16	Junio		Var.% Nominal Jun-16 / Jun-15
		2015	2016	
Banco de la Nación	16,3	173	178	3,2
Banca Múltiple	66,0	671	722	7,5
Instituciones No Bancarias	17,7	187	193	3,0
Financieras	0,2	2	2	6,0
Cajas Municipales	17,5	186	191	3,0
Cajas Rurales	0,0	0	0	-
TOTAL	100,0	1 031	1 093	6,0
Vista	31,3	341	342	0,5
Ahorro	36,9	369	403	9,1
A plazo	31,8	321	348	8,2
MN	77,7	742	850	14,6
ME	22,3	290	243	-16,0
ME (Mill. US\$)		91	74	-18,9

Fuente: SBS y AFP

Elaboración: BCRP - Sucursal Iquitos.

- Las captaciones de la banca múltiple aumentaron en 7,5 por ciento; y de las instituciones no bancarias avanzaron en 3,0 por ciento, debido a los mayores saldos de las CMAC's de Maynas y de Piura. La banca múltiple alcanzó una participación relativa de 66,0 por ciento en la liquidez total; las instituciones no bancarias el 17,7 por ciento y; el Banco de la Nación el 16,3 por ciento restante.

Gráfico N° 9

LORETO: EVOLUCIÓN DE LOS DEPÓSITOS
(Var. % respecto a similar mes del año anterior)

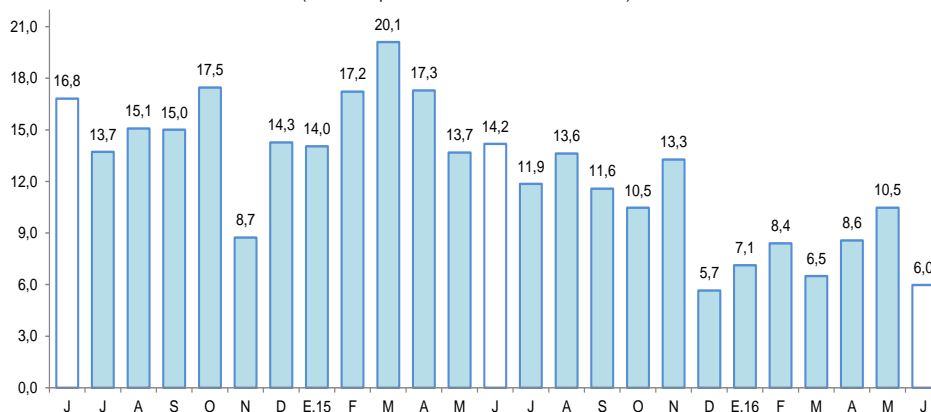

Fuente: SBS y AFP.

- La mayor participación en el total de los depósitos la tienen el Banco Continental (20,8 por ciento), Banco de Crédito (20,8 por ciento), Banco de la Nación (16,3 por ciento) y CMAC Maynas (15,7 por ciento), los cuales en conjunto captan el 73,6 por ciento del total.
- La dolarización de la liquidez fue de 22,3 por ciento, es decir, menor en 5,8 puntos porcentuales a la tasa registrada en junio de 2015. La menor liquidez en dólares fue impulsada por la caída de los depósitos a la vista (-41,8 por ciento) y depósitos de ahorro (-5,4 por ciento); y la mayor liquidez en moneda nacional, se asoció al crecimiento de los depósitos a la vista (19,9 por ciento), de ahorro (12,9 por ciento) y a plazo (9,8 por ciento).



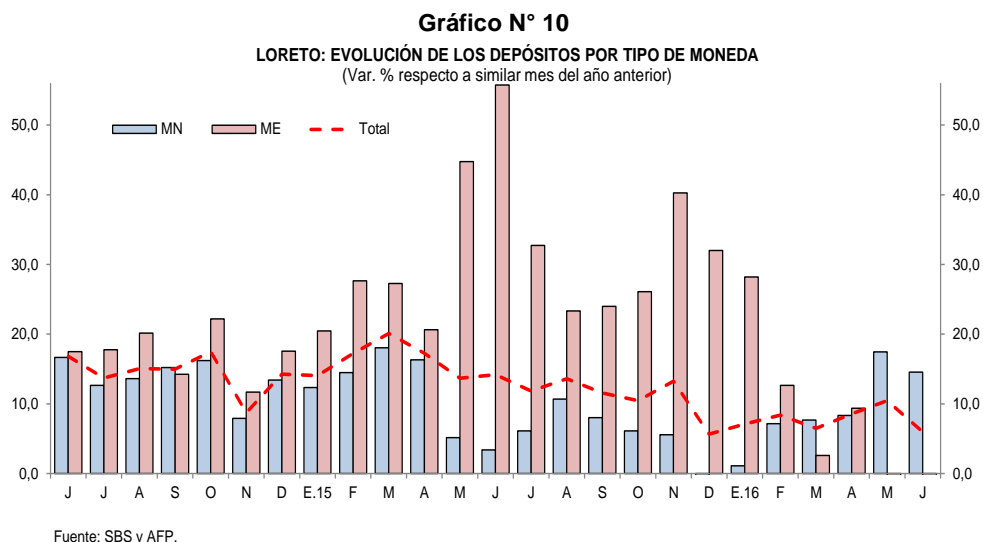

V. EJECUCIÓN DEL PRESUPUESTO DE GASTOS DEL GOBIERNO GENERAL

1. Gasto corriente no financiero

- El gasto corriente no financiero creció en 7,5 por ciento interanual en junio, inducido por los mayores gastos en el gobierno regional y nacional, en particular el primero, cuyo gasto creció en 13,1 por ciento; mientras que el gasto de los gobiernos locales cayó en 7,1 por ciento, debido a menores bienes y servicios, pensiones y otros gastos corrientes; el caso del gobierno nacional se asoció a más remuneraciones, bienes y servicios, donaciones y pensiones; y el caso del gobierno regional se explicó por más remuneraciones.
- En el primer semestre de 2016, el gasto corriente no financiero registró una expansión 9,7 por ciento interanual, explicada por los mayores gastos en el gobierno regional y nacional, en particular el primero, cuyo gasto creció en 13,8 por ciento interanual; mientras los gastos de los gobiernos locales disminuyeron en 5,9 por ciento.

Cuadro N° 11
LORETO: GASTO CORRIENTE NO FINANCIERO^{1/}
(Millones de soles)

	Junio			Enero - Junio		
	2015	2016	Var. % real	2015	2016	Var. % real
Gobierno nacional	77,2	84,3	6,1	357,3	412,7	11,9
Gobierno regional	86,9	101,6	13,1	442,8	521,8	13,8
Gobiernos locales	26,0	24,6	-7,1	160,8	155,3	-5,9
Total	190,0	210,5	7,5	960,9	1 089,8	9,7

^{1/} Información actualizada al 31 de julio de 2016.

Fuente: MEF.

Elaboración: BCRP. Sucursal Iquitos.

2. Inversión pública

- La inversión pública creció en 129,2 por ciento interanual en junio, debido a la mayor ejecución de obras en los tres niveles de gobierno, en particular el gobierno nacional, cuya inversión fue 6,1 veces, en valores reales, la registrada en similar mes del año anterior.

- En el primer semestre de 2016, la inversión se expandió en 11,9 por ciento interanual, debido a la mayor ejecución de obras en el gobierno nacional y los gobiernos locales; mientras que la inversión del gobierno regional cayó en 3,5 por ciento interanual.
- En el primer semestre la inversión ejecutada representó el 20,5 por ciento del presupuesto institucional modificado (PIM); el gobierno regional avanzó el 25,7 por ciento; los gobiernos locales el 23,6 por ciento y el gobierno nacional apenas el 13,7 por ciento.

Cuadro N° 12
LORETO: INVERSIÓN PÚBLICA^{1/2}
(Millones de soles)

	Junio			Enero - Junio		
	2015	2016	Var. % real	2015	2016	Var. % real
Gobierno nacional	3,2	20,2	508,8	25,2	48,1	83,3
Gobierno regional	4,7	8,6	74,9	55,4	56,2	-3,5
Gobiernos locales	13,5	21,9	57,7	90,5	95,5	1,6
Total	21,4	50,7	129,2	171,0	199,9	11,9

1/ Información actualizada al 31 de julio de 2016.

2/ Comprende la adquisición de activos no financieros.

Fuente: MEF.

Elaboración: BCRP. Sucursal Iquitos.

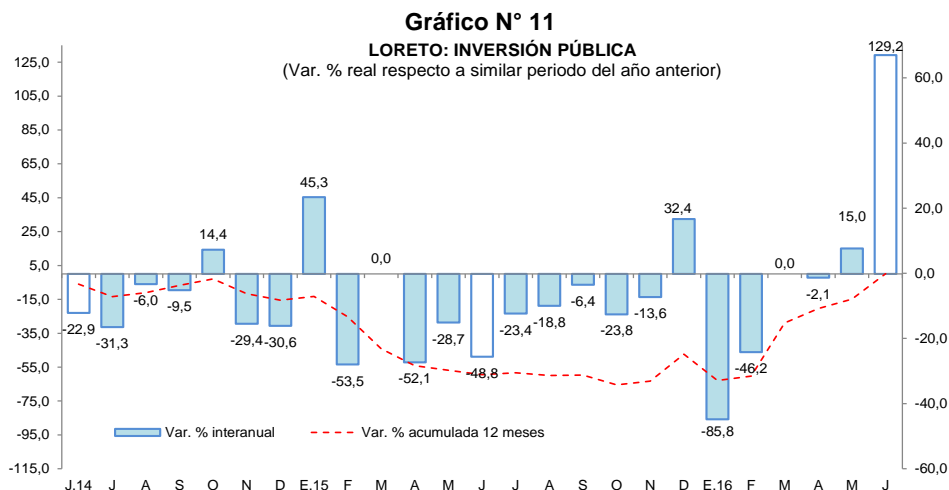

Fuente: MEF
Elaboración: BCRP. Sucursal Iquitos.

- El **gobierno nacional** gastó S/. 6,3 millones en el mejoramiento, ampliación y equipamiento del centro de salud de El Estrecho, en el distrito de Putumayo; y S/ 3,8 millones en la rehabilitación y remodelación de la infraestructura educativa y equipamiento del colegio Genaro Herrera, en el distrito de Contamana, en la provincia de Ucayali.
- El **gobierno regional** desembolsó S/ 1,6 millones en el mejoramiento de la infraestructura educativa del colegio N° 62007 José María Arguedas, en el distrito de Yurimaguas, en la provincia de Alto Amazonas; y S/ 1,3 millones en el mejoramiento de la trocha carrozable III etapa Nuevo Arica-Balsapuerto, en la provincia de Alto Amazonas.
- Los **gobiernos locales** invirtieron S/ 3,4 millones en el mejoramiento de la infraestructura educativa del colegio Variante Agropecuario San Pedro de la localidad de Ullpayacu, en el distrito de Pastaza, en la provincia de Datem del Marañón; y S/ 2,3 millones en el mejoramiento de la infraestructura educativa en el marco de ampliación de cobertura del Pela en el corredor educativo Yurimaguas I de las instituciones educativas de la UGEL.



ANEXOS



BANCO CENTRAL DE RESERVA DEL PERÚ – SUCURSAL IQUITOS

Anexo Nº 01

LORETO: PRODUCCIÓN AGROPECUARIA ^{1/}
(T.M.)

	2015								2016						
	Jun.	Jul.	Ago.	Set.	Oct.	Nov.	Dic.	Ene.-Dic.	Ene.	Feb.	Mar.	Abr.	May.	Jun.	
Total agrícola	88 492	94 745	111 502	133 141	150 558	154 099	162 893	1 415 313	129 012	118 817	105 475	99 729	90 565	92 163	Total agrícola
Arroz cáscara	635	3 220	7 626	14 440	22 542	11 493	16 686	92 286	8 020	4 839	2 874	1 594	530	697	Arroz cáscara
Frijol grano seco	0	0	1 129	1 259	754	297	27	3 466	0	0	0	0	0	0	Frijol grano seco
Frijol caupí	0	0	135	1 518	2 149	956	96	4 854	7	0	0	0	0	0	Frijol caupí
Plátano	21 901	21 542	22 361	22 756	21 141	23 536	22 724	268 949	23 671	23 875	21 901	22 383	22 057	22 406	Plátano
Yuca	28 095	27 936	31 216	32 231	37 396	44 949	45 621	383 574	32 607	31 203	27 031	28 117	25 886	30 125	Yuca
Maíz choclo	643	954	989	1 875	2 307	2 605	3 158	17 865	2 389	1 501	1 162	728	303	512	Maíz choclo
Limón	921	859	829	818	581	527	623	10 370	1 081	1 038	1 109	1 106	1 080	975	Limón
Naranja	233	220	221	271	180	412	412	3 290	291	294	317	250	233	249	Naranja
Papaya	1 064	1 048	1 195	1 209	1 396	1 195	1 282	14 306	1 171	1 189	1 254	1 194	1 229	1 204	Papaya
Tomate	19	30	132	331	418	274	178	1 542	40	30	18	14	19	30	Tomate
Piña	323	408	1 054	1 881	1 433	2 729	3 486	15 965	2 187	1 209	825	453	343	329	Piña
Cacao	2	10	26	47	59	100	148	507	25	33	30	27	4	3	Cacao
Caña de azúcar	12 861	13 302	13 265	13 701	10 868	13 487	14 000	159 345	15 584	15 508	14 037	11 844	12 218	13 009	Caña de azúcar
Maíz amarillo duro	1 608	3 743	7 718	11 949	16 752	19 775	22 118	104 857	11 327	6 043	3 431	2 309	802	1 115	Maíz amarillo duro
Palma aceitera	8 579	9 075	9 018	9 209	9 714	9 556	9 840	112 315	10 095	8 493	8 731	10 139	10 363	8 665	Palma aceitera
Camu camu	0	0	0	436	934	1 380	1 540	11 112	1 531	2 158	2 264	960	172	0	Camu camu
Otros agrícolas															Otros agrícolas
Cocona	304	339	329	374	302	384	404	4 308	387	433	410	368	329	347	Cocona
Pepino	55	76	187	493	662	362	182	2 542	136	102	89	102	76	63	Pepino
Pijuayo Palmito	93	108	116	129	70	153	138	1 220	92	96	70	77	91	97	Pijuayo Palmito
Sacha inchi	21	19	23	26	16	33	130	385	25	33	26	24	24	25	Sacha inchi
Sandía	0	0	1 330	2 837	3 666	1 373	94	9 300	0	0	0	0	0	0	Sandía
Toronja	306	282	202	197	234	182	207	3 260	331	323	335	353	334	340	Toronja
Zapallo	39	80	229	607	1 129	705	225	3 342	68	50	44	37	39	13	Zapallo
Resto agrícola	10 790	11 494	12 172	14 547	15 855	17 636	19 574	186 353	17 947	20 367	19 517	17 650	14 433	11 959	Resto agrícola
TOTAL PECUARIO ^{2/}	3 106	3 179	2 907	2 671	2 748	2 699	2 833	35 494	2 709	2 547	2 698	2 987	2 849	2 989	TOTAL PECUARIO ^{2/}
Carne de ave	2 257	2 400	2 143	1 918	1 969	1 938	2 013	25 696	1 940	1 789	1 861	2 153	2 026	2 140	Carne de ave
Carne de porcino	165	166	153	165	164	152	191	2 026	163	158	164	157	162	172	Carne de porcino
Carne de vacuno	141	115	124	124	128	133	110	1 518	92	83	94	99	118	130	Carne de vacuno
Carne de ovino	2	2	2	2	2	2	2	24	2	2	2	2	2	2	Carne de ovino
Carne de búfalo	11	9	8	7	9	9	10	116	13	5	12	10	8	8	Carne de búfalo
Leche	199	182	174	161	152	174	193	2 282	189	189	194	189	177	166	Leche
Huevos	331	305	303	294	324	291	314	3 832	310	321	371	377	356	371	Huevos

1/ Cifras preliminares.

2/ Peso neto.

Fuente: Dirección Regional del MINAGRI de Loreto.

Elaboración: BCRP - Sucursal Iquitos.



Anexo Nº 02

LORETO: PRODUCCIÓN PESQUERA
(T.M.)

	2015								2016						
	Jun.	Jul.	Ago.	Set.	Oct.	Nov.	Dic.	Ene.-Dic.	Ene.	Feb.	Mar.	Abr.	May.	Jun.	
Desembarque total ^{1/}	557	758	1 127	991	922	825	759	8 155	575	601	645	531	553	555	Desembarque total ^{1/}
Fresco	495	708	908	765	840	724	653	7 045	550	539	578	472	505	511	Fresco
Salpreso	29	32	91	51	26	18	27	401	4	7	15	14	19	11	Salpreso
Seco-salado	33	18	128	175	56	83	79	709	21	55	52	45	29	33	Seco-salado
Desembarque total ^{2/}	557	758	1 127	991	922	825	759	8 155	575	601	645	531	553	555	Desembarque total ^{2/}
Boquichico	135	265	351	303	319	247	195	2 293	148	123	92	107	113	154	Boquichico
Carachama	9	6	6	10	11	15	9	115	7	7	10	9	7	10	Carachama
Corvina	5	9	23	23	26	17	17	132	7	6	4	4	20	11	Corvina
Chambira	0	15	6	12	14	8	7	78	3	3	4	5	4	5	Chambira
Fasaco	22	25	32	21	16	34	37	295	24	23	18	28	24	31	Fasaco
Gamitana	6	1	5	8	4	3	2	36	3	3	7	2	3	1	Gamitana
Lisa	24	45	112	79	60	33	21	416	11	14	13	18	20	26	Lisa
Llambina	22	21	13	5	17	59	95	748	70	73	83	73	49	30	Llambina
Maparate	5	18	9	10	27	35	31	188	26	25	19	15	16	22	Maparate
Palometa	65	86	162	144	127	47	72	787	85	121	119	25	62	47	Palometa
Paco	10	15	34	38	18	4	4	138	6	13	7	5	15	5	Paco
Paiche	14	11	27	39	1	0	1	103	0	2	37	26	5	4	Paiche
Ractacara	3	12	6	0	14	58	68	399	46	42	51	38	24	10	Ractacara
Sabalo	17	12	24	30	26	2	9	150	2	2	4	8	7	8	Sabalo
Sardina	14	40	70	37	52	53	33	346	12	13	12	16	22	36	Sardina
Tucunaré	10	6	5	12	11	11	9	73	6	4	3	2	4	3	Tucunaré
Yaraqui	1	1	0	0	0	0	5	22	0	4	2	0	0	0	Yaraqui
Yulilla	2	6	1	2	1	5	7	66	8	12	12	14	9	9	Yulilla
Doncella	29	31	48	45	30	25	19	266	19	22	14	15	18	25	Doncella
Dorado	1	1	2	2	1	1	1	16	0	1	0	0	0	0	Dorado
Zúngaro	57	50	64	67	54	43	27	438	0	16	23	38	2	25	Zúngaro
Otras	106	82	127	104	93	125	90	1050	92	72	111	83	129	93	Otras
Peces ornamentales ^{3/}	426	554	506	607	630	600	581	6 344	492	538	655	762	491	633	Peces ornamentales ^{3/}
Mercado interno	116	64	69	71	74	45	50	711	40	38	11	21	73	63	Mercado interno
Mercado externo	310	490	437	533	556	555	531	5 630	452	500	644	741	417	570	Mercado externo
Stock reman. y/o mort.	0	0	0	3	0	0	0	3	0	0	0	0	1	0	Stock reman. y/o mort.

1/ Por estado de conservación.

2/ Por tipo de especie.

3/ Miles de unidades.

Fuente: Dirección Regional de la Producción de Loreto.

Elaboración: BCRP - Sucursal Iquitos.



Anexo Nº 03

LORETO: PRODUCCIÓN DE MADERA ROLLIZA ^{1/}
(m³)

	2015								2016						
	Jun.	Jul.	Ago.	Set.	Oct.	Nov.	Dic.	Ene.-Dic.	Ene.	Feb.	Mar.	Abr.	May.	Jun.	
Especies de madera															Especies de madera
Ana caspi	0	150	627	431	141	431	2	2 280	97	228	177	491	512	156	Ana caspi
Andiroba	259	230	0	253	289	150	110	2 460	150	86	231	105	80	50	Andiroba
Azúcar huayo	0	0	19	0	10	0	0	36	0	68	0	334	66	12	Azúcar huayo
Caoba	0	0	0	0	0	0	0	0	0	0	0	0	0	0	Caoba
Capinuri	6 874	8 528	5 711	7 514	10 524	11 767	18 477	147 986	5 927	12 688	11 543	16 688	11 928	8 535	Capinuri
Capirona	3 064	5 658	4 103	10 813	10 319	9 131	9 915	78 513	8 232	11 164	8 054	7 135	3 917	1 207	Capirona
Catahua	4 223	961	829	1 090	1 155	1 125	815	21 091	1 958	1 811	3 164	2 283	500	740	Catahua
Cedro	1 437	2 073	1 647	512	512	179	341	13 580	668	1 937	3 850	2 215	1 328	2 306	Cedro
Chingonga	0	0	0	0	0	0	0	0	0	0	0	0	0	0	Chingonga
Copaiba	2 875	4 589	9 255	3 388	3 447	3 383	749	36 556	3 790	3 560	3 971	1 749	1 497	1 729	Copaiba
Cumala	10 016	0	0	0	9 283	7 838	5 683	130 168	8 885	4 955	8 592	8 619	11 066	5 835	Cumala
Estoraque	1 356	394	705	213	540	1 112	330	10 273	1 725	962	857	752	177	536	Estoraque
Huayruro	1 051	2 084	1 427	1 520	1 619	2 066	704	15 267	2 802	1 166	1 979	869	1 240	1 165	Huayruro
Lagarto caspi	47	133	0	0	30	215	40	1 168	176	236	169	10	95	50	Lagarto caspi
Loro micuna	0	700	0	0	0	0	0	700	0	0	0	700	50	449	Loro micuna
Lupuna	9 074	11 420	7 606	3 832	3 131	5 223	4 193	90 388	4 922	4 571	9 426	7 424	3 635	5 171	Lupuna
Mari mari	0	24	420	0	287	0	0	918	41	34	0	0	0	34	Mari mari
Marupa	1 461	1 089	368	139	199	435	234	9 369	1 306	656	422	638	574	741	Marupa
Moena	843	449	245	185	318	671	404	6 080	268	834	1 130	784	732	251	Moena
Pali sangre	95	86	0	103	200	103	0	615	0	356	0	0	0	14	Pali sangre
Papelillo	358	189	491	631	669	540	435	4 684	305	269	549	477	530	53	Papelillo
Pashaco	323	1 051	564	97	121	657	605	5 896	220	0	29	0	201	178	Pashaco
Quinilla	187	1 374	742	798	798	771	233	9 258	941	1 031	1 152	470	928	697	Quinilla
Tornillo	8 058	7 231	4 092	3 725	5 432	6 596	3 934	73 408	5 385	8 736	11 183	10 634	6 368	5 325	Tornillo
Violeta	0	0	0	89	89	0	74	252	120	0	0	0	4	0	Violeta
Otros	8 047	10 868	18 678	13 476	16 574	16 356	11 486	138 677	12 110	11 475	13 203	12 739	12 739	12 739	Otros
TOTAL	59 649	59 283	57 528	48 808	65 687	68 749	58 764	799 621	60 028	66 823	79 681	75 116	53 423	40 906	TOTAL

1/ Cifras preliminares.

Fuente: Oficina de Información Forestal y de Fauna Silvestre - PRMRFFS - GOREL.

Elaboración: BCRP - Sucursal Iquitos.



Anexo Nº 04

LORETO: PRODUCCIÓN DE MADERA ASERRADA ^{1/}
(m³)

	2015								2016						
	Jun.	Jul.	Ago.	Set.	Oct.	Nov.	Dic.	Ene.-Dic.	Ene.	Feb.	Mar.	Abr.	May.	Jun.	
Especies de madera															Especies de madera
Almendra	0	0	2	0	0	23	0	35	0	0	0	0	0	0	Almendra
Andiroba	72	47	191	210	248	183	136	1 569	88	0	106	7	55	13	Andiroba
Caoba	0	0	0	0	0	0	0	0	0	0	0	0	0	0	Caoba
Capirona	827	586	565	779	602	1 189	683	10 129	544	309	405	383	466	299	Capirona
Catahua	16	8	108	71	130	138	57	527	0	0	14	83	14	15	Catahua
Cedro	255	1 122	1 125	1 240	183	1 072	297	8 727	92	301	600	1 330	911	769	Cedro
Chingonga	0	0	0	0	0	0	0	0	0	0	0	0	0	0	Chingonga
Copaiba	808	485	1 178	1 023	718	732	482	7 056	70	23	143	24	598	85	Copaiba
Cumala	4 758	11 257	7 662	4 109	7 551	16 035	7 505	82 569	1 770	1 495	2 033	741	769	1 100	Cumala
Estoraque	21	87	231	139	58	54	53	794	0	21	85	5	0	0	Estoraque
Huayruro	430	283	676	603	389	574	650	4 747	53	489	64	45	48	228	Huayruro
Lagarto caspi	25	48	3	30	34	15	8	377	0	0	40	0	0	64	Lagarto caspi
Lupuna	1 719	1 625	2 776	1 364	984	394	1 314	20 793	1 506	1 390	863	2 251	2 748	382	Lupuna
Mari mari	0	24	307	230	98	64	76	798	10	0	11	0	0	8	Mari mari
Marupa	379	292	535	281	413	334	439	3 911	136	90	351	107	347	186	Marupa
Moena	393	746	340	230	246	203	302	3 093	45	233	217	584	1 357	247	Moena
Pashaco	92	139	230	151	198	358	515	2 362	88	15	89	2	123	68	Pashaco
Tornillo	4 359	4 602	5 005	5 278	6 808	5 611	4 576	54 926	2 891	3 460	3 906	3 221	6 491	4 088	Tornillo
Violeta	0	0	0	0	0	0	0	20	0	106	34	0	0	0	Violeta
Otros	6 783	7 650	7 924	4 058	7 763	8 542	7 696	80 904	4 999	4 380	5 446	5 149	7 608	3 297	Otros
TOTAL	20 938	29 002	28 857	19 796	26 423	35 520	24 788	283 338	12 292	12 312	14 407	13 932	21 535	10 849	TOTAL

1/ Cifras Preliminares.

Fuente: Oficina de Información Forestal y de Fauna Silvestre - PRMRFFS - GOREL.

Elaboración: BCRP - Sucursal Iquitos.

Anexo Nº 05

LORETO: PRODUCCIÓN DE PETRÓLEO CRUDO
(Miles de barriles)

	2015								2016						
	Jun.	Jul.	Ago.	Set.	Oct.	Nov.	Dic.	Ene.-Dic.	Ene.	Feb.	Mar.	Abr.	May.	Jun.	
Lotes															Lotes
*Lote 1-AB (192)	298	292	335	133	314	269	316	3 471	292	122	0	0	0	0	*Lote 1-AB (192)
*Lote 8	240	250	241	164	209	246	234	2 807	211	220	186	158	188	140	*Lote 8
*Lote 31-B	4	7	3	7	3	7	2	61	5	5	5	0	0	0	*Lote 31-B
*Lote 31-E	2	4	0	4	0	4	1	26	2	2	2	0	1	0	*Lote 31-E
*Lote 102	0	0	0	0	0	0	0	0	0	0	0	0	0	0	*Lote 102
*Lote 95	0	0	0	0	0	0	0	0	0	0	0	0	0	0	*Lote 95
*Lote 67	29	18	23	32	48	53	60	552	10	16	30	15	60	0	*Lote 67
TOTAL	573	571	602	340	574	579	613	6 917	520	365	223	173	249	140	TOTAL

Fuente: Perú-Petro S.A.

Elaboración: BCRP - Sucursal Iquitos.



Anexo Nº 06

LORETO: PRODUCCIÓN MANUFACTURERA ^{1/}
(índice de volumen físico: año 2007 = 100)

C I I U	2015								2016						C I I U
	Jun.	Jul.	Ago.	Set.	Oct.	Nov.	Dic.	Ene.-Dic.	Ene.	Feb.	Mar.	Abr.	May.	Jun.	
MANUFACTURA PRIMARIA	111,4	133,3	123,1	107,8	122,9	124,9	135,4	118,6	118,2	98,9	108,3	80,0	107,4	127,9	MANUFACTURA PRIMARIA
1511 -Productos cárnicos	66,7	0,0	0,0	0,0	0,0	0,0	0,0	35,2	0,0	0,0	0,0	0,0	0,0	0,0	1511 -Productos cárnicos
2320 -Refinación de petróleo	111,4	133,4	123,1	107,9	122,9	124,9	135,4	118,7	118,2	98,9	108,4	80,0	107,5	127,9	2320 -Refinación de petróleo
MANUFACTURA NO PRIMARIA	121,2	139,3	121,3	104,8	110,8	138,1	117,6	118,1	92,8	84,2	100,5	97,0	115,8	94,3	MANUFACTURA NO PRIMARIA
1513 -Conservas de palmito	31,0	23,3	22,5	13,8	39,8	63,0	57,6	40,6	52,6	42,5	57,6	83,4	83,9	51,6	1513 -Conservas de palmito
1520 -Productos lácteos	119,3	119,3	138,6	130,6	108,3	110,4	114,7	121,6	22,4	14,4	23,6	28,8	18,2	30,2	1520 -Productos lácteos
1531 -Pilado de arroz	0,0	0,0	0,0	0,0	0,0	0,0	0,0	0,0	0,0	0,0	0,0	0,0	0,0	0,0	1531 -Pilado de arroz
1533 -Alimentos para animales	135,0	69,4	102,6	63,4	34,3	59,2	76,1	98,2	38,4	37,9	189,3	39,1	229,1	330,3	1533 -Alimentos para animales
1541 -Productos de panadería	75,4	84,5	85,2	73,5	81,0	73,9	138,0	82,0	73,1	75,7	83,4	77,1	83,2	75,0	1541 -Productos de panadería
1553 -Bebidas malteadas	24,7	24,9	18,4	23,6	21,5	18,5	25,1	21,5	13,6	12,3	14,1	12,7	0,0	0,0	1553 -Bebidas malteadas
1554 -Bebidas gaseosas	140,7	151,3	162,5	148,8	153,0	142,6	131,3	148,3	147,5	135,3	150,4	160,4	122,9	131,5	1554 -Bebidas gaseosas
2010 -Madera aserrada	92,8	128,5	127,9	87,7	117,1	157,4	109,8	104,6	54,5	54,6	63,8	61,7	95,4	48,1	2010 -Madera aserrada
2021 -Triplay y láminas	118,3	112,8	84,1	80,6	70,5	71,5	98,0	96,0	94,9	75,7	100,7	112,1	109,2	99,7	2021 -Triplay y láminas
2212 -Periódicos	167,7	173,3	173,3	167,7	173,3	167,7	173,3	170,0	173,3	162,1	173,3	167,7	173,3	167,7	2212 -Periódicos
2221 -Impresión	170,2	82,0	92,5	93,1	93,0	129,3	232,9	122,9	213,1	53,4	230,3	157,4	97,0	43,3	2221 -Impresión
2411 -Oxígeno industrial	49,5	49,5	49,5	49,5	49,5	49,5	49,5	49,5	49,5	49,5	49,5	49,5	49,5	49,5	2411 -Oxígeno industrial
2693 -Ladrillos	0,0	0,0	0,0	0,0	0,0	0,0	0,0	0,0	0,0	0,0	0,0	0,0	0,0	0,0	2693 -Ladrillos
2899 -Acc. lanchas y mallas metálicas	4,4	11,9	10,8	1,0	4,1	3,0	5,3	5,5	0,4	19,4	0,0	0,0	1,2	0,0	2899 -Acc. lanchas y mallas metálicas
2911 -Motores para pozos	0,0	33,0	89,9	0,0	0,0	0,0	0,0	16,1	0,0	0,0	0,0	0,0	0,0	0,0	2911 -Motores para pozos
2912 -Bombas para pozos	0,0	0,0	84,4	4,4	28,6	18,3	9,2	21,9	9,2	9,2	9,2	9,2	9,3	9,2	2912 -Bombas para pozos
3591 -Motocicletas y motokar	229,4	239,1	150,0	180,6	142,9	202,4	183,6	195,1	183,6	162,8	194,2	160,0	213,3	218,7	3591 -Motocicletas y motokar
TOTAL	115,6	135,9	122,3	106,5	117,7	130,6	127,7	118,4	107,2	92,5	104,9	87,3	111,0	113,4	TOTAL

1/ Cifras preliminares.

Fuente: Dirección Regional de la Producción de Loreto - Encuesta BCRP a empresas industriales.

Elaboración: BCRP - Sucursal Iquitos.

Anexo Nº 07

LORETO: PRODUCCIÓN MANUFACTURERA ^{1/}
(Variación porcentual)

C I I U	2015/2014									2016/2015						C I I U
	Jun.	Jun.	Ago.	Set.	Oct.	Nov.	Dic.	Ene.-Dic.	Ene.	Feb.	Mar.	Abr.	May.	Jun.		
MANUFACTURA PRIMARIA	15,9	43,1	191,5	2,0	26,8	15,4	69,6	25,8	-2,3	-6,2	1,0	-20,9	-17,6	14,9	MANUFACTURA PRIMARIA	
1511 -Productos cárnicos	-13,9	-100,0	-100,0	-100,0	-100,0	-100,0	-100,0	-53,8	-100,0	-100,0	-100,0	-100,0	-100,0	-100,0	1511 -Productos cárnicos	
2320 -Refinación de petróleo	15,9	43,1	191,7	2,0	26,9	15,5	69,6	25,8	-2,3	-6,2	1,1	-20,9	-17,6	14,9	2320 -Refinación de petróleo	
MANUFACTURA NO PRIMARIA	13,7	15,5	19,8	-11,3	-17,3	27,0	2,8	7,3	-10,7	-10,1	-19,2	-14,3	-10,3	-22,2	MANUFACTURA NO PRIMARIA	
1513 -Conservas de palmito	-20,8	40,6	-2,4	-49,0	44,1	44,1	9,6	5,2	35,2	-22,8	-6,6	173,3	68,2	66,8	1513 -Conservas de palmito	
1520 -Productos lácteos	12,4	2,5	16,1	8,6	3,0	40,6	22,0	4,0	-78,2	-88,3	-83,9	-76,6	-85,2	-74,7	1520 -Productos lácteos	
1531 -Pilado de arroz	-	-	-	-	-	-	-	-	-	-	-	-	-	-	1531 -Pilado de arroz	
1533 -Alimentos para animales	-8,1	-59,3	-27,1	-43,6	-68,9	-67,4	-68,4	-25,1	-38,8	-54,9	92,5	-72,6	-8,6	144,7	1533 -Alimentos para animales	
1541 -Productos de panadería	10,5	8,2	13,4	-2,4	-5,8	1,8	18,6	9,9	-7,2	6,9	7,4	11,9	9,3	-0,6	1541 -Productos de panadería	
1553 -Bebidas malteadas	-15,3	-13,1	-27,9	-36,2	-20,0	-23,9	-15,7	-22,0	-27,9	-22,1	-37,7	-24,9	-100,0	-100,0	1553 -Bebidas malteadas	
1554 -Bebidas gaseosas	8,9	3,8	7,9	-11,2	-24,4	-9,2	-17,3	-5,2	-15,9	1,5	6,3	7,3	-17,9	-6,6	1554 -Bebidas gaseosas	
2010 -Madera aserrada	-8,1	2,5	36,8	-15,4	7,2	75,9	46,5	8,3	-22,7	-9,8	-44,2	-20,2	-14,4	-48,2	2010 -Madera aserrada	
2021 -Triplay y láminas	25,5	22,6	71,0	52,0	-32,1	-13,9	-5,5	9,8	-6,6	-21,8	-8,3	5,4	8,0	-15,7	2021 -Triplay y láminas	
2212 -Periódicos	0,0	0,0	0,0	0,0	0,0	0,0	0,0	-0,9	0,0	3,6	0,0	0,0	0,0	0,0	2212 -Periódicos	
2221 -Impresión	95,1	-76,4	-41,5	-17,2	8,2	0,5	120,6	-18,9	20,2	-27,9	75,4	14,0	60,2	-74,6	2221 -Impresión	
2411 -Oxígeno industrial	0,0	0,0	-0,1	0,0	0,0	0,0	0,0	0,0	-0,1	-0,1	0,0	-0,1	0,0	-0,1	2411 -Oxígeno industrial	
2693 -Ladrillos	-	-	-	-	-	-	-	-	-	-	-	-	-	-	2693 -Ladrillos	
2899 -Acc. lanchas y mallas metálicas	-58,3	2 842,7	362,8	-50,4	2 830,6	258,5	-74,2	15,0	-95,4	332,8	-100,0	-100,0	66,8	-100,0	2899 -Acc. lanchas y mallas metálicas	
2911 -Motores para pozos	0,0	0,0	0,0	-100,0	-100,0	-100,0	-	-72,0	-	-	-	-	-	-	2911 -Motores para pozos	
2912 -Bombas para pozos	-100,0	-100,0	518,8	-96,1	-72,5	69,8	2 239,0	-53,5	-73,5	-75,1	-80,1	-	-	-	2912 -Bombas para pozos	
3591 - Motocicletas y motokar	54,0	55,7	-9,0	-16,7	-36,8	8,8	-21,1	16,0	4,1	-8,7	0,5	-30,7	-9,3	-4,7	3591 - Motocicletas y motokar	
TOTAL	14,9	29,4	80,6	-4,1	4,2	20,5	34,7	17,1	-5,6	-7,8	-8,5	-17,8	-14,4	-1,9	TOTAL	

1/ Cifras preliminares.

Fuente: Dirección Regional de la Producción de Loreto - Encuesta BCRP a empresas industriales.

Elaboración: BCRP - Sucursal Iquitos.

Anexo Nº 08

**IQUITOS: EMPLEO FORMAL URBANO EN EMPRESAS DE 10 Y MÁS TRABAJADORES
POR SECTORES ECONÓMICOS
(Variación porcentual con respecto al mismo mes del año anterior)**

Año	Mes	Primario ^{1/}	Industria	Comercio	Transporte	Servicios ^{2/}	Total
2015	JUN.	-12,4	0,5	-1,6	-5,2	-1,0	-3,3
	JUL.	-17,1	3,0	-0,8	-8,6	0,8	-3,3
	AGO.	-22,1	5,1	-2,4	-5,9	-0,1	-4,2
	SET.	-39,1	6,3	-2,8	-8,6	-0,9	-7,6
	OCT.	-46,7	0,6	-6,8	-10,0	2,1	-10,1
	NOV.	-48,0	2,6	-7,3	-9,3	1,3	-10,1
	DIC.	-50,5	4,7	-7,4	-5,0	-3,2	-11,1
2016	ENE.	-49,4	0,1	-10,2	-6,5	-2,5	-12,5
	FEB.	-55,7	-15,0	-11,5	-8,8	-2,7	-17,0
	MAR.	-56,6	-17,6	-10,3	-8,4	1,6	-15,7
	ABR.	-55,9	-22,3	-8,2	-8,9	0,2	-16,2
	MAY.	-54,7	-23,0	-6,7	-7,1	-7,1	-17,6
	JUN. ^{3/}	-52,5	-23,4	-5,6	-9,4	-6,3	-16,8

Nota: La información corresponde al primer día de cada mes.

1/ Conformada por las subramas agricultura, pesca y minería.

2/ Conformada por las subramas servicios prestados a empresas, restaurantes y hoteles, establecimientos financieros, enseñanza, servicios sociales y comunales; y electricidad, gas y agua.

3/ Cifras preliminares.

Fuente: MTPE – Encuesta Nacional de Variación Mensual del Empleo (ENVME).

Elaboración: BCRP - Sucursal Iquitos.

Anexo Nº 09

LORETO: EXPORTACIONES POR GRUPO DE PRODUCTOS ^{1/}
(Valor FOB - Millones de US\$)

	2015								2016						
	Jun.	Jul	Ago.	Set.	Oct.	Nov.	Dic.	Ene.-Dic.	Ene.	Feb.	Mar.	Abr.	May.	Jun.	
PRODUCTOS TRADICIONALES	0,4	0,5	0,4	0,4	0,3	0,3	0,3	4,3	0,2	0,3	0,2	0,1	0,5	0,3	PRODUCTOS TRADICIONALES
Combustibles	0,4	0,5	0,4	0,4	0,3	0,3	0,3	4,3	0,2	0,3	0,2	0,1	0,5	0,3	Combustibles
Petróleo crudo	0,0	0,0	0,0	0,0	0,0	0,0	0,0	0,0	0,0	0,0	0,0	0,0	0,0	0,0	Petróleo crudo
PRODUCTOS NO TRADICIONALES	5,8	1,5	6,4	1,1	1,1	3,9	1,7	31,6	1,1	1,0	1,5	2,1	0,6	1,1	PRODUCTOS NO TRADICIONALES
Forestales	5,3	1,2	5,9	0,8	0,8	3,1	1,2	25,3	0,4	0,5	0,1	0,7	0,1	0,6	Forestales
Madera aserrada	4,7	1,0	5,7	0,8	0,8	2,7	1,1	22,7	0,3	0,3	0,0	0,3	0,0	0,4	Madera aserrada
Madera laminada	0,0	0,0	0,0	0,0	0,0	0,0	0,0	0,0	0,0	0,0	0,0	0,0	0,0	0,0	Madera laminada
Triplay y enchapados	0,5	0,1	0,3	0,0	0,0	0,3	0,0	2,0	0,0	0,0	0,1	0,0	0,0	0,2	Triplay y enchapados
Otros acabados	0,1	0,1	0,0	0,0	0,0	0,1	0,0	0,5	0,0	0,1	0,0	0,4	0,0	0,0	Otros acabados
Pesqueros	0,2	0,1	0,2	0,1	0,3	0,5	0,4	3,2	0,2	0,2	0,3	0,5	0,2	0,2	Pesqueros
Pescado congelado (paiche)	0,0	0,0	0,0	0,0	0,0	0,0	0,0	0,0	0,0	0,0	0,0	0,0	0,0	0,0	Pescado congelado (paiche)
Peces ornamentales	0,2	0,1	0,2	0,1	0,3	0,5	0,4	3,2	0,2	0,2	0,3	0,5	0,2	0,2	Peces ornamentales
Agroindustriales	0,1	0,1	0,2	0,1	0,0	0,1	0,1	1,3	0,1	0,1	0,1	0,2	0,2	0,1	Agroindustriales
Conservas de Palmito	0,1	0,1	0,1	0,1	0,0	0,1	0,1	1,1	0,1	0,1	0,1	0,2	0,2	0,1	Conservas de Palmito
Látex de sangre de grado	0,0	0,0	0,2	0,0	0,0	0,0	0,0	0,2	0,0	0,0	0,0	0,0	0,0	0,0	Látex de sangre de grado
Uña de gato	0,0	0,0	0,0	0,0	0,0	0,0	0,0	0,0	0,0	0,0	0,0	0,0	0,0	0,0	Uña de gato
Otros ^{2/}	0,3	0,2	0,1	0,1	0,1	0,2	0,0	1,9	0,4	0,1	1,0	0,7	0,2	0,2	Otros ^{2/}
RESTO ^{3/}	0,0	1,1	0,3	0,3	1,7	0,0	0,1	3,7	0,4	0,5	0,0	0,0	0,0	0,0	RESTO ^{3/}
TOTAL EXPORTACIONES	6,2	3,1	7,2	1,8	3,2	4,2	2,1	39,6	1,7	1,8	1,7	2,2	1,1	1,5	TOTAL EXPORTACIONES

1/ Cifras preliminares.

2/ Cemento, harina de trigo, leña y animales vivos.

3/ Re-exportaciones de equipos y materiales de las empresas petroleras principalmente.

Fuente: SUNAT.

Elaboración: BCRP - Sucursal Iquitos.



Anexo Nº 10

LORETO: IMPORTACIONES FOB SEGÚN USO O DESTINO ECONÓMICO - ADUANA DE IQUITOS
(Valor FOB - Millones de US\$)

	2015								2016						
	Jun.	Jul.	Ago.	Set.	Oct.	Nov.	Dic.	Ene.-Dic.	Ene.	Feb.	Mar.	Abr.	May.	Jun.	
I. BIENES DE CONSUMO	0,0	0,1	0,0	1,6	0,0	0,6	0,6	4,5	0,0	0,0	0,0	0,7	0,0	0,6	I. BIENES DE CONSUMO
Bienes no duraderos	0,0	0,0	0,0	1,6	0,0	0,6	0,6	4,5	0,0	0,0	0,0	0,7	0,0	0,0	Bienes no duraderos
Bienes duraderos	0,0	0,0	0,0	0,0	0,0	0,0	0,0	0,1	0,0	0,0	0,0	0,0	0,0	0,6	Bienes duraderos
Diversos	0,0	0,0	0,0	0,0	0,0	0,0	0,0	0,0	0,0	0,0	0,0	0,0	0,0	0,0	Diversos
II. MATERIAS PRIMAS E INSUMOS	0,0	0,4	0,2	0,0	0,1	0,8	0,0	9,1	0,1	0,0	0,0	0,0	0,0	0,0	II. MATERIAS PRIMAS E INSUMOS
Combustibles-lubricantes	0,0	0,0	0,0	0,0	0,0	0,0	0,0	2,9	0,0	0,0	0,0	0,0	0,0	0,0	Combustibles-lubricantes
Materias para agricultura	0,0	0,0	0,1	0,0	0,1	0,0	0,0	0,4	0,0	0,0	0,0	0,0	0,0	0,0	Materias para agricultura
Materias para industria	0,0	0,4	0,2	0,0	0,1	0,8	0,0	5,8	0,1	0,0	0,0	0,0	0,0	0,0	Materias para industria
III. BIENES DE CAPITAL	0,6	0,6	0,8	0,3	0,3	0,8	0,0	39,8	47,6	0,1	0,1	2,6	0,0	1,5	III. BIENES DE CAPITAL
Materiales de construcción	0,0	0,0	0,0	0,0	0,1	0,8	0,0	4,7	0,0	0,0	0,0	2,6	0,0	0,0	Materiales de construcción
Bienes para la agricultura	0,0	0,0	0,0	0,0	0,0	0,0	0,0	0,1	0,0	0,0	0,0	0,0	0,0	0,0	Bienes para la agricultura
Bienes para la industria	0,5	0,6	0,8	0,3	0,2	0,0	0,0	34,9	47,6	0,0	0,0	0,0	0,0	0,0	Bienes para la industria
Equipos de transporte	0,1	0,0	0,0	0,0	0,0	0,0	0,0	0,2	0,0	0,1	0,1	0,0	0,0	1,5	Equipos de transporte
TOTAL IMPORTACIONES (I+II+III)	0,7	1,0	1,1	1,9	0,4	2,2	0,6	53,5	47,7	0,1	0,1	3,4	0,0	2,1	TOTAL IMPORTACIONES (I+II+III)

Fuente: BCRP - Oficina Principal .

Elaboración: BCRP - Sucursal Iquitos.

Anexo Nº 11

LORETO: EJECUCIÓN DEL PRESUPUESTO DE GASTOS DEL GOBIERNO NACIONAL ^{1/}
(Millones de soles)

	2015								2016						
	Jun.	Jul.	Ago.	Set.	Oct.	Nov.	Dic.	Ene.-Dic.	Ene.	Feb.	Mar.	Abr.	May.	Jun.	
GASTOS NO FINANCIEROS	81,6	85,5	75,3	166,8	80,4	81,4	145,3	1028,8	53,5	82,0	75,9	75,7	69,7	106,8	GASTOS NO FINANCIEROS
a. GASTOS CORRIENTES	77,2	62,7	67,6	60,9	74,3	69,1	102,4	794,3	51,9	77,9	68,5	67,5	62,6	84,3	a. GASTOS CORRIENTES
1. Personal y obligaciones	24,3	26,8	23,7	25,0	25,4	24,2	31,3	299,1	28,6	26,9	25,5	26,2	26,2	30,4	1. Personal y obligaciones
2. Pensiones y prestaciones sociales	2,2	3,6	2,3	2,4	3,0	2,5	4,1	31,8	2,5	2,6	2,3	3,0	2,6	2,8	2. Pensiones y prestaciones sociales
3. Bienes y servicios	14,7	16,5	12,8	16,8	13,0	17,4	23,4	169,8	5,8	9,6	24,6	14,3	19,6	15,5	3. Bienes y servicios
4. Donaciones y transferencias	5,5	4,1	1,0	5,7	0,6	1,1	1,5	58,8	14,2	14,0	2,8	1,4	0,3	8,0	4. Donaciones y transferencias
5. Otros gastos corrientes	30,6	11,7	27,8	11,0	32,2	23,9	42,1	234,8	0,8	24,8	13,3	22,6	14,0	27,5	5. Otros gastos corrientes
b. GASTOS DE CAPITAL	4,4	22,8	7,6	105,9	6,2	12,2	42,9	234,5	1,6	4,1	7,4	8,2	7,1	22,5	b. GASTOS DE CAPITAL
1. Donaciones y transferencias	0,0	0,0	0,1	83,2	0,2	0,0	8,4	92,8	0,0	0,0	0,4	0,0	0,0	1,0	1. Donaciones y transferencias
2. Adquisición de activos no financieros	3,2	3,4	5,6	15,7	5,9	7,4	22,8	86,0	1,6	4,1	7,0	8,2	7,1	20,2	2. Adquisición de activos no financieros
3. Otros gastos de capital	1,2	19,3	1,9	7,0	0,1	4,8	11,7	55,7	0,0	0,0	0,0	0,0	0,0	1,3	3. Otros gastos de capital

1/ Información actualizada al 31 de julio de 2016.

Fuente: MEF.

Elaboración: BCRP - Sucursal Iquitos.



Anexo Nº 12

LORETO: EJECUCIÓN DEL PRESUPUESTO DE GASTOS DEL GOBIERNO REGIONAL ^{1/}
(Millones de soles)

	2015								2016						
	Jun.	Jul.	Ago.	Set.	Oct.	Nov.	Dic.	Ene.-Dic.	Ene.	Feb.	Mar.	Abr.	May.	Jun.	
GASTOS NO FINANCIEROS	92,8	97,5	99,8	125,0	105,3	130,1	157,8	1215,1	75,8	82,8	108,3	98,6	104,6	111,5	GASTOS NO FINANCIEROS
a. GASTOS CORRIENTES	86,9	81,1	81,8	98,5	81,7	111,1	119,0	1016,1	73,6	77,3	87,0	86,9	95,5	101,6	a. GASTOS CORRIENTES
1. Personal y obligaciones	50,7	51,9	52,4	60,0	56,9	79,1	68,2	661,9	59,5	54,5	56,2	57,2	62,6	70,8	1. Personal y obligaciones
2. Pensiones y prestaciones sociales	4,9	6,2	6,6	5,0	4,9	6,1	10,3	70,1	6,8	5,0	6,3	5,1	5,4	5,0	2. Pensiones y prestaciones sociales
3. Bienes y servicios	30,6	22,1	22,1	32,6	19,3	25,1	36,1	270,9	6,4	16,7	22,9	23,9	26,8	25,5	3. Bienes y servicios
4. Donaciones y transferencias	0,0	0,0	0,0	0,0	0,0	0,0	0,0	0,0	0,0	0,0	0,0	0,0	0,0	0,0	4. Donaciones y transferencias
5. Otros gastos corrientes	0,6	0,8	0,7	0,9	0,6	0,8	4,4	13,2	0,9	1,0	1,6	0,7	0,7	0,2	5. Otros gastos corrientes
b. GASTOS DE CAPITAL	5,9	16,4	18,0	26,5	23,6	19,0	38,7	199,0	2,3	5,5	21,3	11,7	9,1	9,9	b. GASTOS DE CAPITAL
1. Donaciones y transferencias	0,0	0,0	0,0	0,0	0,0	0,0	0,0	0,0	0,0	0,0	0,0	0,0	0,0	1,3	1. Donaciones y transferencias
2. Adquisición de activos no financieros	4,7	16,4	15,9	25,9	23,6	18,9	37,7	193,8	2,3	5,5	21,0	10,0	9,0	8,6	2. Adquisición de activos no financieros
3. Otros gastos de capital	1,2	0,0	2,1	0,6	0,0	0,1	1,0	5,2	0,0	0,0	0,3	1,7	0,1	0,0	3. Otros gastos de capital

1/ Información actualizada al 31 de julio de 2016.

Fuente: MEF.

Elaboración: BCRP - Sucursal Iquitos.

Anexo Nº 13

LORETO: EJECUCIÓN DEL PRESUPUESTO DE GASTOS DE LOS GOBIERNOS LOCALES ^{1/}
(Millones de soles)

	2015								2016						
	Jun.	Jul.	Ago.	Set.	Oct.	Nov.	Dic.	Ene.-Dic.	Ene.	Feb.	Mar.	Abr.	May.	Jun.	
GASTOS NO FINANCIEROS	39,4	53,6	40,1	51,5	51,3	60,1	110,2	618,0	30,2	29,6	56,9	37,6	50,6	46,6	GASTOS NO FINANCIEROS
a. GASTOS CORRIENTES	26,0	28,4	24,4	25,6	20,8	25,9	31,9	317,7	25,6	21,3	35,5	23,9	24,4	24,6	a. GASTOS CORRIENTES
1. Personal y obligaciones	6,5	8,3	6,6	6,5	6,8	7,1	7,0	83,7	9,2	6,3	10,3	6,6	4,7	6,9	1. Personal y obligaciones
2. Pensiones y prestaciones sociales	2,2	2,2	1,9	1,9	2,0	2,0	3,6	24,7	1,1	2,0	1,7	1,7	1,9	2,1	2. Pensiones y prestaciones sociales
3. Bienes y servicios	17,0	17,5	15,7	16,7	11,7	16,2	20,5	203,5	14,3	12,9	22,9	15,2	17,3	15,3	3. Bienes y servicios
4. Donaciones y transferencias	0,1	0,1	0,0	0,1	0,1	0,1	0,1	1,4	0,1	0,1	0,2	0,1	0,2	0,1	4. Donaciones y transferencias
5. Otros gastos corrientes	0,2	0,3	0,1	0,3	0,2	0,5	0,6	4,3	0,9	0,1	0,3	0,3	0,3	0,2	5. Otros gastos corrientes
b. GASTOS DE CAPITAL	13,5	25,2	15,7	25,9	30,5	34,2	78,3	300,4	4,6	8,3	21,4	13,7	26,2	21,9	b. GASTOS DE CAPITAL
1. Donaciones y transferencias	0,0	0,0	0,0	0,0	0,0	0,0	0,0	0,1	0,0	0,0	0,0	0,5	0,2	0,0	1. Donaciones y transferencias
2. Adquisición de activos no financieros	13,5	25,2	15,7	25,9	30,5	34,2	78,2	300,2	4,6	8,3	21,4	13,2	26,0	21,9	2. Adquisición de activos no financieros
3. Otros gastos de capital	0,0	0,0	0,0	0,0	0,0	0,0	0,1	0,1	0,0	0,0	0,0	0,0	0,0	0,0	3. Otros gastos de capital

1/ Información actualizada al 31 de julio de 2016.

Fuente: MEF.

Elaboración: BCRP - Sucursal Iquitos.



Anexo Nº 14

LORETO: INVERSIÓN NO FINANCIERA DEL GOBIERNO NACIONAL ^{1/}
(Millones de soles)

FUNCIONES	2015								2016						FUNCIONES
	Jun.	Jul.	Ago.	Set.	Oct.	Nov.	Dic.	Ene.-Dic.	Ene.	Feb.	Mar.	Abr.	May.	Jun.	
Agropecuaria	1,9	1,5	1,2	1,3	1,0	1,4	1,7	18,3	0,8	0,9	1,2	1,4	1,6	1,6	Agropecuaria
Cultura y deporte	0,1	0,0	0,0	0,0	0,0	0,0	0,0	0,1	0,0	0,0	0,0	0,0	0,0	0,0	Cultura y deporte
Educación	0,5	0,5	2,1	2,5	2,0	3,5	3,0	18,2	0,1	1,1	1,4	2,4	1,2	11,0	Educación
Energía	0,0	0,0	1,2	2,3	0,0	0,2	1,4	5,6	0,4	0,0	2,2	0,4	0,1	0,1	Energía
Industria	0,0	0,0	0,2	0,0	0,0	1,2	3,4	4,9	0,0	0,3	1,1	0,3	1,8	0,2	Industria
Justicia	0,0	0,1	0,0	0,0	0,4	0,4	0,7	1,8	0,0	0,0	0,0	0,0	0,1	0,0	Justicia
Ambiente	0,2	0,2	0,5	0,8	0,3	0,1	0,8	3,7	0,0	0,8	0,4	0,8	0,5	0,1	Ambiente
Orden público y seguridad	0,2	0,1	0,0	0,2	0,1	0,2	0,1	1,3	0,0	0,0	0,0	0,0	0,0	0,0	Orden público y seguridad
Defensa y seguridad	0,0	0,1	0,0	2,7	0,1	0,1	8,2	11,2	0,0	0,0	0,0	1,6	0,0	0,0	Defensa y seguridad
Pesca	0,0	0,0	0,0	0,0	0,0	0,0	0,0	0,0	0,0	0,0	0,0	0,0	0,0	0,0	Pesca
Planeamiento, gestión y reserva	0,1	0,8	0,1	5,4	0,1	0,3	0,6	7,8	0,0	0,0	0,0	0,0	0,1	0,0	Planeamiento, gestión y reserva
Protección social	0,0	0,1	0,0	0,0	0,0	0,0	0,1	0,3	0,0	0,0	0,0	0,0	0,0	0,0	Protección social
Salud	0,0	0,0	0,0	0,0	0,3	0,1	0,1	0,6	0,0	0,0	0,0	0,1	0,1	6,4	Salud
Saneamiento	0,0	0,0	0,0	0,0	0,1	0,0	0,1	5,6	0,0	0,0	0,2	0,1	0,1	0,4	Saneamiento
Trabajo	0,0	0,0	0,0	0,0	0,0	0,0	0,0	0,0	0,0	0,0	0,0	0,0	0,0	0,0	Trabajo
Transporte y comunicaciones	0,0	0,0	0,0	0,3	1,5	0,0	2,0	5,2	0,0	0,6	0,3	0,5	1,1	0,3	Transporte y comunicaciones
Turismo	0,0	0,0	0,0	0,0	0,0	-0,2	0,2	0,2	0,0	0,0	0,0	0,0	0,0	0,0	Turismo
Vivienda y desarrollo urbano	0,1	0,1	0,1	0,3	0,1	0,1	0,3	1,3	0,2	0,3	0,2	0,4	0,4	0,2	Vivienda y desarrollo urbano
TOTAL INVERSIONES	3,2	3,4	5,6	15,7	5,9	7,4	22,8	86,0	1,6	4,1	7,0	8,2	7,1	20,2	TOTAL INVERSIONES

1/ Información actualizada al 31 de julio de 2016.

Fuente: MEF.

Elaboración: BCRP - Sucursal Iquitos.



Anexo Nº 15

LORETO: INVERSIÓN NO FINANCIERA DEL GOBIERNO REGIONAL ^{1/}
(Millones de soles)

FUNCIONES	2015								2016						FUNCIONES
	Jun.	Jul.	Ago.	Set.	Oct.	Nov.	Dic.	Ene.-Dic.	Ene.	Feb.	Mar.	Abr.	May.	Jun.	
Agropecuaria	0,1	0,0	0,3	0,2	0,2	0,4	1,1	2,7	0,0	0,2	0,0	0,0	0,2	0,4	Agropecuaria
Comercio	0,0	0,0	0,0	0,0	0,0	0,8	1,2	2,3	0,0	0,0	0,0	0,2	0,0	0,0	Comercio
Cultura y deporte	0,1	0,1	0,0	0,0	0,0	0,0	0,0	0,4	0,0	0,0	0,0	0,0	0,0	0,0	Cultura y deporte
Educación	1,0	1,0	8,3	5,3	6,3	5,0	8,9	54,0	0,5	1,8	2,4	3,1	2,5	3,3	Educación
Energía	0,2	0,2	0,1	0,3	0,7	0,1	0,4	3,7	0,2	0,3	0,5	0,5	0,1	0,1	Energía
Minería	0,0	0,0	0,0	0,0	0,0	0,0	0,0	0,0	0,0	0,0	0,0	0,0	0,0	0,0	Minería
Orden público y seguridad	0,0	0,0	0,0	0,0	0,0	0,0	0,0	0,1	0,0	0,0	0,0	0,0	0,0	0,0	Orden público y seguridad
Pesca	0,0	0,0	0,0	0,0	0,0	0,0	0,0	0,0	0,0	0,0	0,0	0,0	0,0	0,0	Pesca
Planeamiento, gestión y reserva	0,0	0,3	0,3	0,2	0,0	0,5	0,9	2,6	0,2	0,1	0,8	1,0	0,4	0,4	Planeamiento, gestión y reserva
Protección social	0,0	0,0	0,1	0,0	0,0	0,0	0,0	0,2	0,0	0,0	0,0	0,1	0,0	0,0	Protección social
Salud	1,2	8,5	4,5	17,1	10,0	7,5	14,7	74,6	1,3	0,8	15,6	4,2	3,7	2,4	Salud
Saneamiento	0,5	0,6	1,2	0,9	0,7	0,8	1,2	7,8	0,0	0,3	0,7	0,3	0,6	0,5	Saneamiento
Trabajo	0,0	0,3	0,0	0,0	0,0	0,0	0,0	0,5	0,0	0,0	0,0	0,0	0,0	0,0	Trabajo
Transporte	1,5	5,3	0,7	1,8	5,6	3,8	9,2	43,2	0,1	1,9	0,7	0,6	1,3	1,4	Transporte
Comunicaciones	0,0	0,0	0,0	0,0	0,0	0,0	0,0	0,0	0,0	0,0	0,1	0,0	0,0	0,0	Comunicaciones
Turismo	0,0	0,0	0,0	0,0	0,0	0,0	0,0	0,0	0,0	0,0	0,0	0,0	0,0	0,0	Turismo
Medio Ambiente	0,1	0,1	0,3	0,1	0,1	0,1	0,1	1,4	0,0	0,1	0,1	0,1	0,0	0,0	Medio Ambiente
Vivienda y desarrollo urbano	0,0	0,0	0,0	0,0	0,0	0,0	0,1	0,1	0,0	0,0	0,0	0,0	0,2	0,0	Vivienda y desarrollo urbano
TOTAL INVERSIONES	4,7	16,4	15,9	25,9	23,6	18,9	37,7	193,8	2,3	5,5	21,0	10,0	9,0	8,6	TOTAL INVERSIONES

1/ Información actualizada al 31 de julio de 2016.

Fuente: MEF.

Elaboración: BCRP - Sucursal Iquitos.



Anexo Nº 16

LORETO: INVERSIÓN NO FINANCIERA DE LOS GOBIERNOS LOCALES ^{1/}
(Millones de soles)

FUNCIONES	2015								2016						FUNCIONES
	Jun.	Jul.	Ago.	Set.	Oct.	Nov.	Dic.	Ene.-Dic.	Ene.	Feb.	Mar.	Abr.	May.	Jun.	
Agropecuaria	0,2	0,2	0,1	0,2	0,1	0,2	0,4	1,8	0,0	0,1	0,7	0,6	0,5	0,6	Agropecuaria
Comercio	0,0	0,0	0,0	0,0	0,0	0,0	0,0	0,1	0,0	0,0	0,0	0,0	0,0	0,0	Comercio
Cultura y deporte	0,1	0,7	0,3	0,4	1,5	0,9	1,0	5,5	0,0	0,2	0,2	0,2	0,2	0,6	Cultura y deporte
Educación	2,5	7,0	3,6	13,5	11,0	10,9	13,7	75,7	0,5	1,4	4,1	2,0	8,6	11,0	Educación
Energía	0,2	0,7	0,0	0,1	-0,3	0,1	1,2	3,0	0,1	1,0	1,4	0,8	1,2	0,5	Energía
Industria	0,0	0,0	0,0	0,0	0,0	0,0	0,0	0,0	0,0	0,0	0,0	0,0	0,0	0,0	Industria
Ambiente	0,6	1,1	0,5	0,8	1,0	0,8	0,9	8,1	0,2	0,2	0,3	1,2	0,4	0,5	Ambiente
Orden público y seguridad	0,1	0,1	3,7	0,1	0,2	0,1	0,5	5,1	0,3	0,3	0,2	0,2	0,5	0,1	Orden público y seguridad
Pesca	0,1	0,0	0,0	0,0	0,0	0,0	0,1	0,5	0,0	0,0	0,0	0,0	0,0	0,0	Pesca
Planeamiento, gestión y reserva	2,4	2,9	1,8	2,0	0,9	2,7	4,4	25,6	0,9	1,0	1,4	1,1	1,5	1,1	Planeamiento, gestión y reserva
Protección social	0,1	0,1	0,2	0,3	0,1	0,2	0,7	2,6	0,3	0,2	0,5	0,2	0,3	0,3	Protección social
Salud	0,3	0,7	0,2	0,2	0,1	1,9	1,9	6,4	0,0	0,0	0,2	0,9	0,8	1,1	Salud
Saneamiento	3,5	1,7	1,5	0,6	2,1	3,5	6,9	29,3	0,3	1,0	2,5	2,1	1,3	0,5	Saneamiento
Trabajo	0,0	0,0	0,0	0,0	0,0	0,0	0,1	0,3	0,0	0,0	0,0	0,0	0,0	0,0	Trabajo
Transporte y comunicaciones	1,9	7,5	3,9	6,5	9,3	10,7	32,2	109,0	1,6	2,1	8,1	3,7	9,4	5,0	Transporte y comunicaciones
Turismo	0,1	0,0	0,0	0,1	0,0	0,0	0,0	0,3	0,0	0,0	0,0	0,0	0,0	0,1	Turismo
Vivienda y desarrollo urbano	1,3	2,3	-0,1	1,1	4,4	2,2	4,6	17,1	0,4	0,6	1,7	0,2	1,4	0,6	Vivienda y desarrollo urbano
TOTAL INVERSIONES	13,5	25,2	15,7	25,9	30,5	34,2	68,4	290,5	4,6	8,3	21,4	13,2	26,0	21,9	TOTAL INVERSIONES

1/ Información actualizada al 31 de julio de 2016.

Fuente: MEF.

Elaboración: BCRP - Sucursal Iquitos.



Anexo Nº 17

LORETO: DEPÓSITOS ^{1/}
(Saldos en millones de soles)

	2015							2016						
	Jun.	Jul.	Ago.	Set.	Oct.	Nov.	Dic.	Ene.	Feb.	Mar.	Abr.	May.	Jun.	
A. BANCA MÚLTIPLE	671	652	679	673	720	734	743	758	749	738	734	727	722	A. BANCA MÚLTIPLE
B. EMPRESAS FINANCIERAS	2	2	2	2	2	2	2	2	2	2	2	2	2	B. EMPRESAS FINANCIERAS
C. CAJAS MUNICIPALES Y RURALES	188	183	185	185	190	187	193	190	194	192	191	194	191	C. CAJAS MUNICIPALES Y RURALES
D. BANCO DE LA NACIÓN	173	177	185	174	170	159	167	170	197	191	182	178	178	D. BANCO DE LA NACIÓN
TOTAL DEPÓSITOS DE LORETO	1 034	1 015	1 051	1 033	1 083	1 082	1 105	1 120	1 142	1 123	1 109	1 101	1 093	TOTAL DEPÓSITOS DE LORETO

1/ cifras preliminares.

Fuente: SBS y AFP.

Elaboración: BCRP - Sucursal Iquitos.

Anexo Nº 18

LORETO: CRÉDITO ^{1/}
(Saldos en millones de soles)

	2015							2016						
	Jun.	Jul.	Ago.	Set.	Oct.	Nov.	Dic.	Ene.	Feb.	Mar.	Abr.	May.	Jun.	
A. BANCA MÚLTIPLE	1 518	1 512	1 540	1 543	1 565	1 577	1 576	1 540	1 533	1 522	1 517	1 523	1 520	A. BANCA MÚLTIPLE
B. EMPRESAS FINANCIERAS	79	80	82	83	84	86	88	88	89	90	89	90	89	B. EMPRESAS FINANCIERAS
C. CAJAS Y EDPYMES	260	261	257	261	262	266	265	263	267	265	267	267	264	C. CAJAS Y EDPYMES
D. BANCO DE LA NACIÓN ^{2/}	169	170	172	173	174	174	175	177	179	181	183	184	185	D. BANCO DE LA NACIÓN ^{2/}
E. AGROBANCO ^{3/}	47	48	50	51	53	55	57	58	61	62	63	66	67	E. AGROBANCO ^{3/}
CRÉDITO TOTAL DE LORETO	2 072	2 070	2 100	2 111	2 138	2 158	2 161	2 127	2 128	2 120	2 119	2 129	2 125	CRÉDITO TOTAL DE LORETO
- Moneda Nacional	1 853	1 850	1 867	1 895	1 915	1 933	1 939	1 922	1 928	1 939	1 948	1 962	1 965	- Moneda Nacional
- Moneda Extranjera	220	220	233	216	223	225	222	205	199	181	171	167	161	- Moneda Extranjera

1/ Cifras preliminares.

2/ Sólo considera los créditos de consumo e hipotecario.

3/ No considera los créditos a las demás empresas del Sistema Financiero.

Fuente: SBS y AFP.

Elaboración: BCRP - Sucursal Iquitos.

Anexo Nº 19

LORETO: TASA DE MOROSIDAD ^{1/}
(En porcentaje)

ENTIDADES FINANCIERAS	2015							2016						ENTIDADES FINANCIERAS
	Jun.	Jul.	Ago.	Set.	Oct.	Nov.	Dic.	Ene.	Feb.	Mar.	Abr.	May.	Jun.	
Banca Múltiple	5,4	5,9	5,9	6,1	6,4	6,4	6,4	7,2	7,9	8,1	8,3	8,5	8,7	Banca Múltiple
Empresas Financieras	6,6	6,9	7,0	7,2	6,9	7,1	6,9	7,3	7,9	8,5	8,6	8,9	9,3	Empresas Financieras
Cajas Municipales	6,2	7,3	7,7	7,9	7,7	8,0	7,7	8,3	8,5	8,9	9,2	9,4	9,2	Cajas Municipales
Cajas Rurales de Ahorro y Crédito	-	-	-	-	-	-	-	-	-	-	-	-	-	Cajas Rurales de Ahorro y Crédito
EDPYMEs	7,1	6,6	6,3	6,0	6,1	6,0	4,7	4,7	5,1	7,0	4,5	6,0	7,0	EDPYMEs
Banco de la Nación ^{2/}	2,8	2,9	3,0	3,2	2,9	2,7	2,5	2,2	2,2	2,2	2,3	2,4	2,5	Banco de la Nación ^{2/}
Agrobanco ^{3/}	0,6	1,4	2,9	1,6	1,9	2,1	1,7	2,3	2,5	1,7	2,2	1,7	1,5	Agrobanco ^{3/}
TOTAL	5,2	5,8	5,9	6,0	6,2	6,2	6,1	6,8	7,3	7,5	7,7	7,9	8,0	TOTAL

1/ cifras preliminares, calculadas en base a: (créditos vencidos + créditos en cobranza judicial) / colocaciones brutas.

2/ Solo considera los créditos de consumo e hipotecario.

3/ No considera los créditos a las demás empresas del Sistema Financiero.

Fuente: SBS y AFP.

Elaboración: BCRP - Sucursal Iquitos.

