

BANCO CENTRAL DE RESERVA DEL PERÚ
SUCURSAL IQUITOS



LORETO: Síntesis de Actividad Económica
ABRIL 2016¹

Departamento de Estudios Económicos

El Banco Central de Reserva del Perú (BCRP) ha considerado presentar un conjunto de indicadores sectoriales de actividad económica con la finalidad de poder realizar el seguimiento del desempeño de la economía departamental. Para el sector real, se ha utilizado el Valor Bruto de Producción a precios del año 2007 para los sectores disponibles. Cabe señalar que a partir de enero 2014, el Instituto Nacional de Estadística (INEI) ha realizado el cambio de año base (de 1994 a 2007) para la construcción del Producto Bruto Interno (PBI) nacional, estando en elaboración la desagregación departamental. En la medida que se publique referida información, el BCRP volvería a elaborar para cada departamento un indicador agregado de actividad económica.

¹ En el presente informe participaron Arnulfo Cumbicus y Mario López.

ÍNDICE

Página

RESUMEN EJECUTIVO	3
I. ACTIVIDAD PRODUCTIVA	5
1. Actividad primaria	5
1.1. Sector agropecuario	5
1.2. Sector pesca.....	6
1.3. Sector minería	7
2. Otros indicadores sectoriales	8
2.1 Sector manufactura	8
2.2 Arribos a los establecimientos de hospedaje.....	10
II. ASPECTOS LABORALES	11
1. Empleo	11
III. SECTOR EXTERNO	12
1. Exportaciones.....	12
IV. CRÉDITO Y DEPÓSITOS	13
1. Crédito	13
2. Depósitos.....	15
V. EJECUCIÓN DEL PRESUPUESTO DE GASTOS DEL GOBIERNO GENERAL	16
1. Gasto corriente no financiero	16
2. Inversión pública.....	17
ANEXOS	18



RESUMEN EJECUTIVO

Principales hechos de importancia

- El sector **agropecuario** creció en 4,4 por ciento interanual en abril, debido al resultado positivo del sub-sector agrícola; mientras que los sectores **minería** y **pesca** disminuyeron en 71,1 por ciento y 1,6 por ciento interanual, respectivamente.
- En **otros indicadores de actividad económica** registraron crecimiento interanual los créditos de consumo (7,5 por ciento) y crédito total (3,8 por ciento). Pero cayeron el empleo en empresas privadas formales de 10 y más trabajadores en Iquitos (-16,2 por ciento), manufactura (-12,6 por ciento), crédito hipotecario (-2,4 por ciento) e inversión pública (-2,1 por ciento). En arribos de turistas a los establecimientos de hospedaje no hay el dato oficial del mes.

Actividad primaria

- El **sector agropecuario** registró una expansión de 4,4 por ciento interanual en abril, explicada por el resultado positivo del sub-sector agrícola, con lo cual, en el periodo enero-abril de 2016 acumuló un crecimiento de 4,7 por ciento interanual.
- El **sector pesca** disminuyó en 1,6 por ciento interanual en abril, debido al menor dinamismo en el desembarque de pescado para consumo humano, por escasez de algunas especies continentales como boquichico y llambina; sin embargo, en el periodo enero-abril de 2016, el sector pesca acumuló un crecimiento de 31,3 por ciento.
- La **minería** cayó en 71,1 por ciento interanual en abril, debido a la menor producción de petróleo crudo, por su menor precio internacional; y cierre del Oleoducto Norperuano por derrames y mantenimiento, que imposibilita el bombeo de petróleo, con lo cual, en el periodo enero-abril de 2016 acumuló una contracción de 48,0 por ciento interanual.

Otros indicadores de actividad económica

- La actividad manufacturera cayó en 12,6 por ciento interanual en abril, debido a los resultados negativos de la industria primaria y no primaria, con ello, en el periodo enero-abril de 2016 acumuló una disminución de 6,2 por ciento.
- Los **arribos de turistas a establecimientos de hospedaje** disminuyeron en 26,4 por ciento interanual en marzo (último dato oficial disponible); con lo cual, en el primer trimestre de 2016 acumularon una contracción promedio de 4,8 por ciento interanual.
- El **empleo** en empresas privadas formales de 10 y más trabajadores en Iquitos cayó en 16,2 por ciento interanual en abril, con lo cual, en el periodo enero-abril acumuló en promedio una caída de 15,4 por ciento interanual, debido al menor requerimiento de trabajadores en todas las cinco ramas de actividad, en particular primaria (-54,4 por ciento).
- El **crédito total** en Loreto se incrementó en 3,8 por ciento interanual en abril, a S/. 2 119 millones; asimismo, los **créditos de consumo** registraron un crecimiento de 7,5 por ciento; mientras el crédito hipotecario registró una disminución de 2,4 por ciento interanual.
- La **inversión pública** registró una disminución de 2,1 por ciento interanual en abril, explicada por la menor ejecución de proyectos en los gobiernos locales; mientras la inversión del gobierno nacional y regional creció en 99,4 por ciento y 65,7 ciento, respectivamente. Respecto al avance de proyectos de envergadura, el **gobierno nacional** gastó S/ 1,6 millones en acciones de defensa nacional; el **gobierno regional** desembolsó S/ 2,6 millones en la construcción y equipamiento del Hospital Santa Gema de Yurimaguas; y S/ 1,4 millones en el mejoramiento de la infraestructura educativa del colegio N° 62000

José María Arguedas en Yurimaguas; y los **gobiernos locales** destinaron S/ 1,2 millones en el mejoramiento y construcción de la carretera Santa Clara, en el distrito de San Juan Bautista. En el periodo enero-abril de 2016 la inversión pública disminuyó en 10,6 por ciento, debido a la menor ejecución de proyectos en el gobierno regional y gobiernos locales.

Cuadro N° 1

		Nov.15	Dic.15	Ene.16	Feb.16	Mar.16	Abr.16					
Producción industrial 1/	↑	6,0	↑	34,7	↑	0,8	↓	-2,3	↓	-1,8	↓	-12,6
Arribos a los establecimientos hospedaje	↓	-17,6	↓	-7,6	↑	9,4	↓	-19,4	↓	-26,4		n.d.
Empleo formal urbano 2/	↓	-10,1	↓	-11,1	↓	-12,5	↓	-17,0	↓	-15,7	↓	-16,2
Crédito total	↑	7,1	↑	7,0	↑	5,2	↑	5,6	↑	5,2	↑	3,8
Créditos de consumo	↑	12,1	↑	12,1	↑	11,7	↑	9,0	↑	7,9	↑	7,5
Crédito hipotecario	↑	5,8	↑	7,8	↑	6,5	↓	-1,6	↓	-1,7	↓	-2,4
Inversión pública 1/	↓	-13,6	↑	32,4	↓	-85,7	↓	-46,2		-	↓	-2,1

1/ En términos reales.

2/ En empresas de 10 a más trabajadores situadas en la ciudad de Iquitos.

Fuentes: BCRP - Sucursal Iquitos, SBS, MTPE y MEF.

I. ACTIVIDAD PRODUCTIVA

1. Actividad primaria

1.1. Sector agropecuario

- La actividad agropecuaria creció en 4,4 por ciento interanual en abril, debido al resultado positivo del sub-sector agrícola, que creció en 8,7 por ciento.
- En el periodo enero-abril de 2016, la actividad agropecuaria acumuló un crecimiento de 4,7 por ciento interanual, explicado por el resultado positivo del sub-sector agrícola.

Cuadro N° 2
PRODUCCIÓN PRINCIPALES PRODUCTOS AGROPECUARIOS^{1/}
(Toneladas)

Sub-sectores	Estructura Porcentual 2014 ^{2/}	Abril				Enero - Abril			
		2015	2016	Var. %	Contribución ^{3/}	2015	2016	Var. %	Contribución ^{3/}
AGRÍCOLA	81,9			8,7	6,3			6,0	4,7
Orientado a la industria	17,7			5,7	0,8			7,7	1,2
Caña de azúcar	1,4	11 821	11 844	0,2	0,0	55 900	56 973	1,9	0,0
Palma aceitera	5,2	10 117	10 139	0,2	0,0	36 993	37 458	1,3	0,1
Maíz amarillo duro	10,8	1 868	2 309	23,6	0,7	20 107	23 094	14,9	1,1
Cacao	0,3	27	27	0,0	0,0	112	115	2,7	0,0
Orientado al mercado interno	64,2			9,4	5,5			5,6	3,5
Arroz cáscara	13,8	933	1 868	100,2	2,0	14 488	17 337	19,7	1,3
Yuca	19,7	25 627	28 117	9,7	2,1	114 248	118 958	4,1	0,9
Plátano	14,3	22 550	22 383	-0,7	-0,1	91 435	91 830	0,4	0,1
Maíz choclo	1,6	603	1 030	70,8	0,6	4 737	6 048	27,7	0,4
Piña	1,0	394	453	15,0	0,1	4 310	4 674	8,4	0,1
Otros	13,7	21 201	22 035	6,6	0,9	91 590	95 773	5,0	0,8
PECUARIO	18,1			-6,9	-1,9			-0,1	0,0
Carne de aves ^{4/}	13,6	2 261	2 053	-9,2	-2,0	7 594	7 634	0,5	0,1
Carne de porcino ^{4/}	1,3	161	157	-2,5	0,0	712	682	-4,2	-0,1
Carne de vacuno ^{4/}	0,9	140	130	-7,1	-0,1	514	484	-5,8	-0,1
Huevos	1,8	339	377	11,2	0,3	1 347	1 379	2,4	0,1
Leche	0,3	225	189	-16,0	-0,1	832	761	-8,5	0,0
Otros	0,1	12	12	0,0	0,0	53	48	-9,7	0,0
SECTOR AGROPECUARIO	100,0			4,4	4,4			4,7	4,7

1/ Cifras preliminares.

2/ A precios de 2007.

3/ En base a la estructura porcentual de similar periodo de 2015.

4/ Peso neto.

Fuente: MINAGRH-Loreto.

Elaboración: BCRP, Sucursal Iquitos. Departamento de Estudios Económicos.

- El sub-sector agrícola avanzó en 8,7 por ciento interanual en abril, impulsado por la mayor producción de yuca, arroz cáscara, maíz amarillo duro y maíz choclo, todos los casos explicados por mayores áreas cosechadas, además en arroz cáscara y maíz amarillo duro también influyeron los mayores rendimientos. En el periodo enero-abril de 2016, el sub-sector agrícola acumuló un crecimiento de 6,0 por ciento interanual.
- El sub-sector pecuario registró una caída de 6,9 por ciento interanual en abril, explicada por la menor producción de carne (aves, vacuno y porcino) y leche, con ello, en el periodo enero-abril de 2016 acumuló una contracción de 0,1 por ciento interanual.
- En abril, las áreas sembradas disminuyeron en 21,7 por ciento (1 285 hectáreas menos) respecto a similar mes de 2015, debido a factores climáticos, como creciente de los ríos y lluvias, que inundaron y dificultaron la preparación de los suelos bajos.



- En la campaña 2015-2016, periodo agosto-abril, las áreas sembradas crecieron en 0,2 por ciento (225 hectáreas más) frente a similar periodo de la campaña anterior, debido al adelanto de siembras antes de la ocurrencia del periodo lluvioso y la creciente de los ríos; destacan las mayores áreas sembradas absolutas de plátano con 1 657 hectáreas más.

Cuadro N° 3
SUPERFICIE SEMBRADA 1/
(Hectáreas)

	Campaña Agrícola ^{2/}		Variación	
	2014/2015	2015/2016	Absoluta	Porcentual
CULTIVOS TRANSITORIOS	85 634	84 763	-871	-1,0
Arroz cáscara	19 652	19 691	39	0,2
Maíz amarillo	25 759	25 368	-391	-1,5
Maíz choclo	3 527	2 850	-677	-19,2
Yuca	31 927	31 434	-493	-1,5
Frijol grano seco	432	495	63	14,6
Frijo caupí	1 241	1 238	-3	-0,2
Otros	3 096	3 687	591	19,1
CULTIVOS PERMANENTES	9 410	10 506	1 096	11,6
Palma aceitera	733	284	-449	-61,3
Plátano	5 686	7 343	1 657	29,1
Camu camu	0	0	0	-
Otros	2 991	2 879	-112	-3,7
Total	95 044	95 269	225	0,2

1/ Cifras preliminares.

2/ De agosto a abril.

Fuente: Dirección Regional del MINAGRI de Loreto.

Elaboración: BCRP, Sucursal Iquitos. Departamento de Estudios Económicos

1.2. Sector pesca

- El VBP² del sector pesca registró una contracción de 1,6 por ciento interanual en abril, explicada por la escasez de especies continentales como boquichico, llambina y ractacara para consumo humano. El desembarque de pescado para consumo humano disminuyó en 7,2 por ciento, debido al menor ingreso en los estados fresco y salpreso, mientras en estado seco-salado hubo más ingreso. Pero, la pesca ornamental registró un crecimiento de 14,2 por ciento interanual, explicado por la abundancia de especies en aguas naturales para la exportación como Arahua y Otocinclos comun.
- En el periodo enero-abril el sector pesca avanzó en 31,3 por ciento interanual, debido al mayor dinamismo en el desembarque para consumo humano y en la pesca ornamental.

² Valor bruto de la producción.

Cuadro N° 4
SECTOR PESCA 1/
(Toneladas y miles de unidades)

	Abril			Enero - Abril		Var. %
	2015	2016	Var. %	2015	2016	
Consumo Humano (toneladas)	572	531	-7,2	1 715	2 352	37,1
Fresco	526	472	-10,3	1 515	2 139	41,2
Llambina	100	71	-29,0	396	284	-28,3
Ractacara	40	37	-7,5	177	171	-3,4
Boquichico	149	94	-36,9	278	403	45,0
Palometa	21	24	14,3	54	337	524,1
Sardina	12	16	33,3	29	48	65,5
Otras especies	204	230	12,7	581	896	54,2
Salpreso	24	14	-41,7	101	40	-60,4
Seco-salado	22	45	104,5	99	173	74,7
Ornamentales (miles de unidades)	667	762	14,2	2 113	2 447	15,8
Mercado interno	56	21	-62,5	188	110	-41,5
Mercado externo	611	741	21,3	1 925	2 337	21,4
SECTOR PESCA 2/			-1,6			31,3

1/ Cifras preliminares.

2/ A precios de 2007.

Fuente: Dirección Regional de PRODUCE de Loreto.

Elaboración: BCRP, Sucursal Iquitos. Departamento de Estudios Económicos

1.3.Sector minería

- La producción fiscalizada de petróleo crudo registró una contracción de 71,1 por ciento interanual en abril, debido a su menor cotización en el mercado internacional; y por el cierre temporal del Oleoducto Norperuano, desde mediados de febrero, por los derrames de petróleo y mantenimiento, que imposibilita el bombeo. El lote 192 no registra producción desde marzo último por la imposibilidad de realizar envíos por el Oleoducto Norperuano; tampoco registraron producción los lotes 31-B y 31-E; y los lotes 8 y 67 disminuyeron su volumen de producción en 40,4 por ciento y 31,8 por ciento interanual, respectivamente.
- En el periodo enero-abril de 2016, la producción de petróleo acumuló una disminución de 48,0 por ciento interanual, explicada por el menor precio del crudo y cierre temporal del Oleoducto Norperuano. Todos los lotes en operación registraron disminución interanual.

Cuadro N° 5
SECTOR MINERÍA 1/

(Variación % real respecto a similar periodo del año anterior)

Hidrocarburos	Estructura Porcentual	Abril				Enero - Abril			
		2015		2016		2015		2016	
		2014 ^{2/}		Var. %	Contribución ^{3/}	Var. %	Contribución ^{3/}	Var. %	Contribución ^{3/}
Petróleo crudo	100,0	598	173	-71,1	-71,1	2 464	1 281	-48,0	-48,0
SECTOR MINERÍA 2/	100,0			-71,1	-71,1			-48,0	-48,0

1/ Cifras preliminares.

2/ A precios de 2007.

3/ En base a la estructura porcentual de similar periodo de 2015.

Fuente: PerúPetro S.A.

Elaboración: BCRP, Sucursal Iquitos. Departamento de Estudios Económicos.



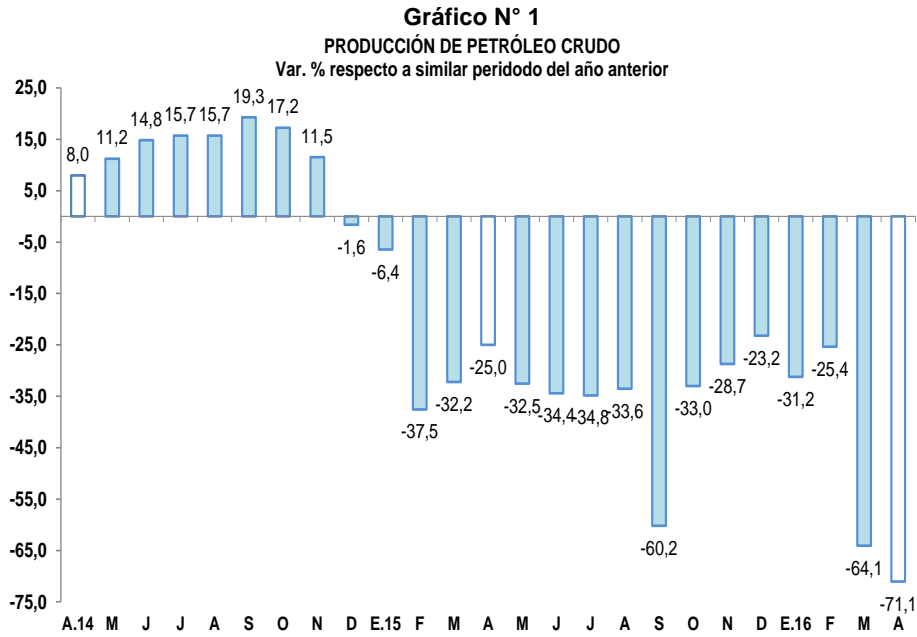

Fuente: Perupetro S.A.

Elaboración: BCRP, Sucursal Iquitos. Departamento de Estudios Económicos.

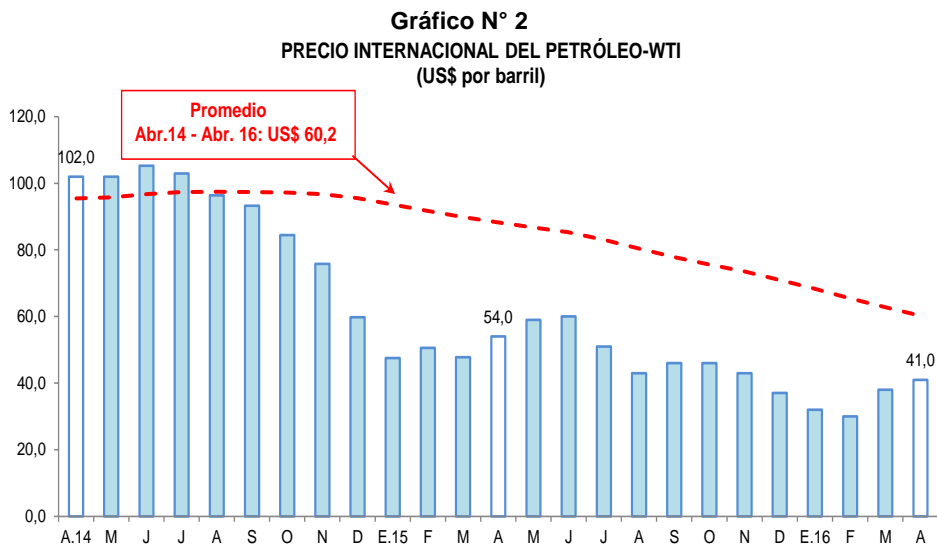

Fuente: Bloomberg.

Elaboración: BCRP, Sucursal Iquitos. Departamento de Estudios Económicos.

2. Otros indicadores sectoriales

2.1 Sector manufactura

- La actividad manufacturera registró una disminución de 12,6 por ciento interanual en abril, explicada por los resultados negativos de la industria primaria y no primaria.
- En el periodo enero-abril de 2016, el sector manufactura se contrajo en 6,2 por ciento interanual, debido a los resultados negativos de la industria primaria y no primaria.

Cuadro N° 6

SECTOR MANUFACTURA 1/

(Var. % real respecto a similar periodo del año anterior)

Ramas de actividad	Estructura Porcentual 2014 ^{2/}	Abril		Enero - Abril	
		Var. %	Contribución ^{3/}	Var. %	Contribución ^{3/}
MANUFACTURA PRIMARIA	54,4	-20,9		-6,8	
Productos cármicos	0,0	-100,0	0,0	-100,0	0,0
Refinación de petróleo	54,4	-20,9	-11,3	-6,7	-3,8
MANUFACTURA NO PRIMARIA	45,6	-2,8		-5,4	
Conservas de palmito	0,2	173,3	0,3	26,8	0,1
Productos lácteos	0,1	-76,6	-0,1	-82,0	-0,1
Pilado de arroz	0,0	-	-	-	-
Alimentos para animales	0,0	-72,6	0,0	-21,4	0,0
Productos de panadería	2,4	11,9	0,0	4,4	0,0
Bebidas malteadas	0,5	-24,9	-0,1	-29,0	-0,1
Bebidas gaseosas	4,3	7,3	0,5	-1,1	-0,1
Madera aserrada	19,1	17,0	2,4	-1,7	-0,2
Triplay	6,6	5,4	0,4	-7,5	-0,5
Periódicos	0,1	0,0	0,0	0,8	0,0
Impresión	0,1	22,2	0,0	27,8	0,0
Oxígeno industrial	0,1	-0,1	0,0	-0,1	0,0
Ladrillos	0,0	-	-	-	-
Mallas metálicas	0,0	-100,0	0,0	-20,1	0,0
Motores para pozos	0,1	-	-	-100,0	0,0
Bombas para pozos	0,0	-	-	-68,7	-0,1
Motocicletas y motokar	12,0	-30,7	-4,9	-10,0	-1,3
SECTOR MANUFACTURA	100,0	-12,6	-12,6	-6,2	-6,2

1/ Cifras preliminares.

2/ A precios de 2007.

3/ En base a la estructura porcentual de similar periodo de 2015.

Fuente: Dirección Regional de la Producción y Empresas.

Elaboración: BCRP, Sucursal Iquitos. Departamento de Estudios Económicos.

- La industria primaria registró una disminución de 20,9 por ciento frente a abril del año anterior, debido a la menor producción de refinados de petróleo crudo, con ello, en el periodo enero-abril de 2016 acumuló una disminución del 6,8 por ciento interanual.
- La industria no primaria se contrajo en 2,8 por ciento interanual en abril, debido al menor ensamblaje de motocicletas y motokar; sumado la menor producción de productos lácteos y bebidas malteadas, sin embargo, contrarrestada, en parte, por la mayor producción de madera aserrada, bebidas gaseosas, triplay y conservas de palmito; con lo cual, en el periodo enero-abril de 2016 acumuló una disminución de 5,4 por ciento interanual.



Gráfico N° 3
MANUFACTURA NO PRIMARIA
(Var. % real respecto a similar periodo del año anterior)

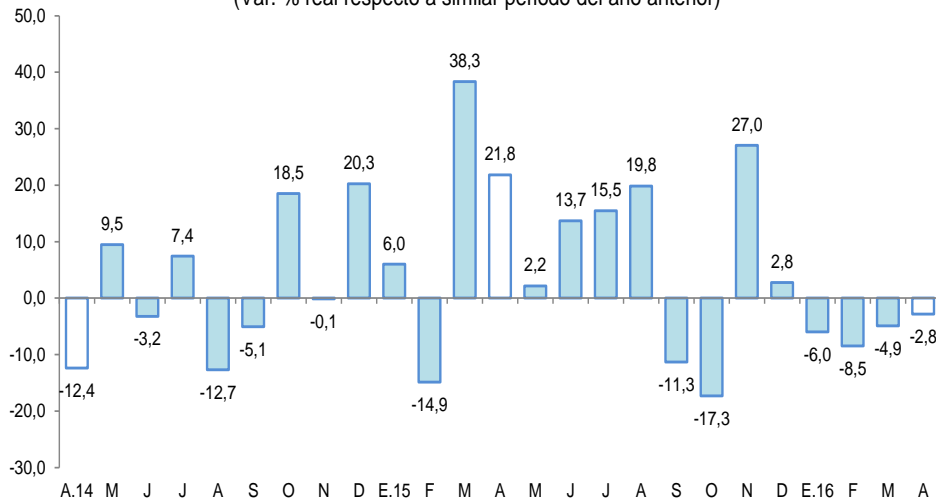

Fuente: BCRP, Sucursal Iquitos. Departamento de Estudios Económicos.

2.2 Arribos a los establecimientos de hospedaje

- El número de arribos de turistas a los establecimientos de hospedaje disminuyó en 26,4 por ciento interanual en marzo (último dato oficial disponible). El turismo interno cayó en 23,1 por ciento; y también el receptivo (turistas extranjeros) en 39,3 por ciento interanual.
- En el primer trimestre de 2016, el número de arribos de turistas a establecimientos de hospedaje se redujo en 4,8 por ciento promedio interanual. El turismo interno registró una caída de 4,9 por ciento; y también el receptivo (turistas extranjeros) en 4,4 por ciento.

Gráfico N° 4
ARRIBOS A ESTABLECIMIENTOS DE HOSPEDAJE
(Variación %)

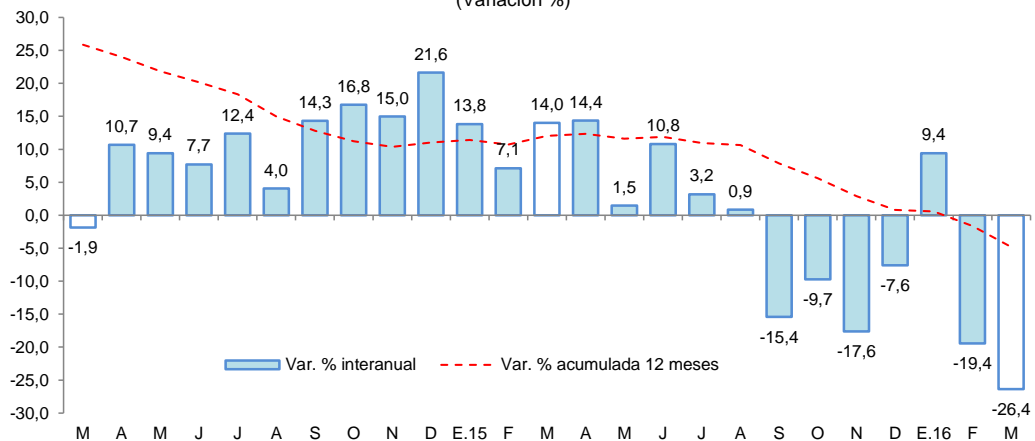

Fuente: MINCETUR.

II. ASPECTOS LABORALES

1. Empleo

- El empleo en empresas privadas formales de 10 y más trabajadores en Iquitos disminuyó en 16,2 por ciento interanual en abril, debido al menor requerimiento de trabajadores en cuatro de las cinco ramas de actividad, en particular primaria (-55,9 por ciento).
- En el periodo enero-abril de 2016, el empleo en empresas privadas formales registró una disminución promedio de 15,4 por ciento interanual, explicada por los menores requerimientos de trabajadores en todas las cinco ramas de actividad, en particular primaria (-54,4 por ciento), manufactura (-13,8 por ciento) y comercio (-10,1 por ciento).

Cuadro N° 7

CIUDAD DE IQUITOS: ÍNDICE MENSUAL DE EMPLEO EN EMPRESAS PRIVADAS FORMALS DE 10 A MÁS TRABAJADORES, POR RAMA DE ACTIVIDAD^{1/}

(Octubre 2010=100)

Rama de Actividad	Abril			Enero - Abril		
	2015	2016	Var. %	2015	2016	Var. %
Primaria ^{2/}	90,7	40,0	-55,9	92,9	42,4	-54,4
Manufactura	93,2	72,4	-22,3	91,7	79,0	-13,8
Comercio	122,2	112,1	-8,2	123,2	110,8	-10,1
Transporte y Comunicaciones	105,8	96,4	-8,9	105,5	96,9	-8,2
Servicios ^{3/}	106,7	106,9	0,2	103,7	102,9	-0,8
Total	103,8	86,9	-16,2	103,2	87,3	-15,4

Nota: La información corresponde al primer día de cada mes.

^{1/} Cifras preliminares.

^{2/} Conformada por las subramas agricultura, pesca e hidrocarburos.

^{3/} Conformada por las subramas servicios prestados a empresas, restaurantes y hoteles, establecimientos financieros, enseñanza, servicios sociales y comunales; y electricidad, gas y agua.

Fuente: MTPE – Encuesta Nacional de Variación Mensual del Empleo (ENVME).

Gráfico N° 5

CIUDAD DE IQUITOS: EMPLEO FORMAL URBANO EN EMPRESAS DE 10 A MÁS TRABAJADORES

(Var. % respecto a similar periodo del año anterior)

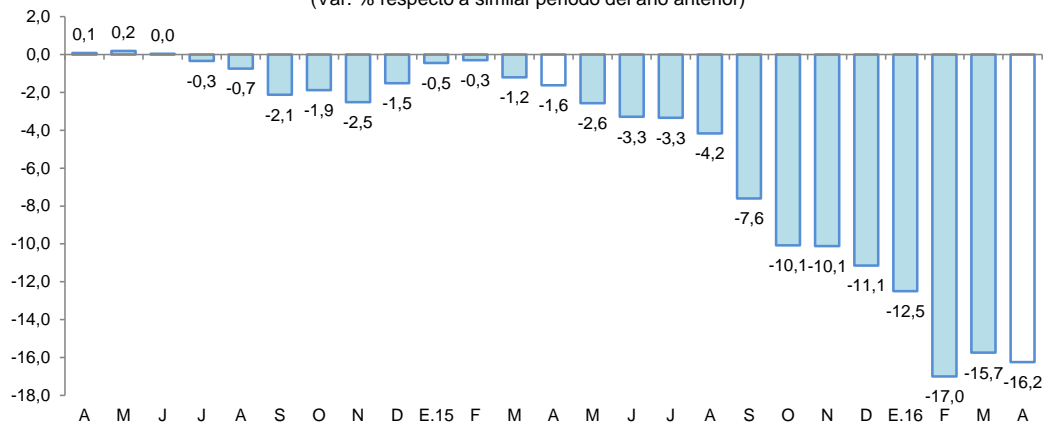

Fuente: MTPE – Encuesta Nacional de Variación Mensual del Empleo (ENVME).

III. SECTOR EXTERNO

1. Exportaciones

- Las exportaciones de Loreto (US\$ 2,2 millones) crecieron en 15,1 por ciento interanual en abril, impulsadas por los mayores volúmenes exportados de otros productos no tradicionales, en particular taricayas, aceite de palo de rosa y conservas de palmito.
- En el periodo enero-abril de 2016, las exportaciones cayeron en 26,0 por ciento interanual, inducidas por las menores ventas de maderas y derivados de petróleo crudo.

Cuadro N° 8
EXPORTACIONES POR GRUPO DE PRODUCTOS^{1/}
 (Valor FOB en millones de US\$)

TIPO	Estructura % ^{3/}		Abril		Enero-Abril		
	2015	2015	2016	Var. %	2015	2016	Var. %
PRODUCTOS TRADICIONALES	10,8	0,4	0,1	-67,7	1,2	0,9	-26,0
Petróleo crudo y derivados	10,8	0,4	0,1	-67,7	1,2	0,9	-26,0
PRODUCTOS NO TRADICIONALES	79,9	1,6	2,1	34,3	8,8	5,7	-35,5
Agropecuarios	3,2	0,0	0,2	-	0,4	0,6	32,7
Pesqueros	8,0	0,5	0,5	0,0	1,2	1,2	0,0
Maderas	63,9	0,9	0,7	-21,9	6,3	1,7	-72,4
Otros no tradicionales	4,8	0,2	0,7	211,9	0,8	2,2	166,5
Otras exportaciones 2/	9,3	0,0	0,0	-	0,0	0,9	-
TOTAL EXPORTACIONES	100,0	1,9	2,2	15,1	10,0	7,4	-26,0

1/ Cifras preliminares.

2/ Incluye reparación de bienes de capital, equipo petrolero y partes para helicópteros.

3/ En base a la estructura de similar periodo de 2015.

Fuente: SUNAT.

Elaboración: BCRP, Sucursal Iquitos. Departamento de Estudios Económicos.

- Las exportaciones de productos tradicionales registraron una caída de 67,7 por ciento interanual en abril, explicada por los menores volúmenes exportados y precios de exportación de derivados de petróleo crudo; con ello, en el periodo enero-abril de 2016, las exportaciones tradicionales acumularon una disminución de 26,0 por ciento interanual.
- Las exportaciones de productos no tradicionales crecieron en 34,3 por ciento interanual en abril, debido a las ventas de productos agropecuarios (conservas de palmito) y de “otros productos no tradicionales” (tortugas y aceite de palo de rosa); sin embargo, en el periodo enero-abril de 2016 acumularon una disminución de 35,5 por ciento interanual.
- El rubro “otras exportaciones” no registró monto alguno en abril, con lo cual, en el periodo enero-abril siguió acumulando US\$ 0,9 millones, por envíos de equipo petrolero.
- En el periodo enero-abril de 2016, los principales mercados de destino de las exportaciones fueron Hong Kong, México, Estados Unidos, Colombia y Argentina; el primero de ellos adquirió el 32,5 por ciento del valor de los productos; México el 15,4 por ciento; Estados Unidos el 12,7 por ciento, Colombia el 12,3 por ciento y Argentina el 6,6 por ciento.

IV. CRÉDITO Y DEPÓSITOS

1. Crédito

- El crédito en Loreto se incrementó en 3,8 por ciento respecto a abril del año anterior. En la banca múltiple, que canaliza el 71,6 por ciento del total, el crédito creció en 1,1 por ciento interanual; en tanto que, en las instituciones no bancarias, la expansión fue de 7,0 por ciento. Al finalizar el mes, el crédito registró un saldo de S/ 2 119 millones, de los cuales, el 91,9 por ciento, es decir S/ 1 948 millones, se encuentra colocado en moneda nacional.

Cuadro N° 9
LORETO: SALDO DE CRÉDITOS, NOMINAL SBS

En millones de soles

	Estructura % Abr-16	Abril		Var.% Nominal
		2015	2016	Abr-16 / Abr-15
Banco de la Nación	8,6	167	183	9,5
Agrobanco	3,0	43	63	48,4
Banca Múltiple	71,6	1 500	1 517	1,1
Instituciones No Bancarias	16,8	333	357	7,0
Financieras	4,2	76	89	17,2
Cajas Municipales	12,2	250	259	3,4
Cajas Rurales	0,0	0	0	-
Edpymes	0,4	7	8	25,4
Arrendamiento Financiero	0,0	0	0	-
TOTAL	100,0	2 042	2 119	3,8
Empresas	60,4	1 248	1 280	2,6
Personas	39,6	794	839	5,7
Consumo	32,8	647	695	7,5
Hipotecario	6,8	147	144	-2,4
MN	91,9	1 804	1 948	8,0
ME	8,1	238	171	-28,1
ME (Mill. US\$)		76	52	-31,3

Fuente: SBS y AFP

Elaboración: BCRP, Sucursal Iquitos. Departamento de Estudios Económicos.

- Según tipo de crédito, destaca el crecimiento interanual del segmento empresas (2,6 por ciento) y de consumo (7,5 por ciento).

Gráfico N° 6
LORETO: EVOLUCIÓN DEL CRÉDITO
(Var. % respecto a similar mes del año anterior)

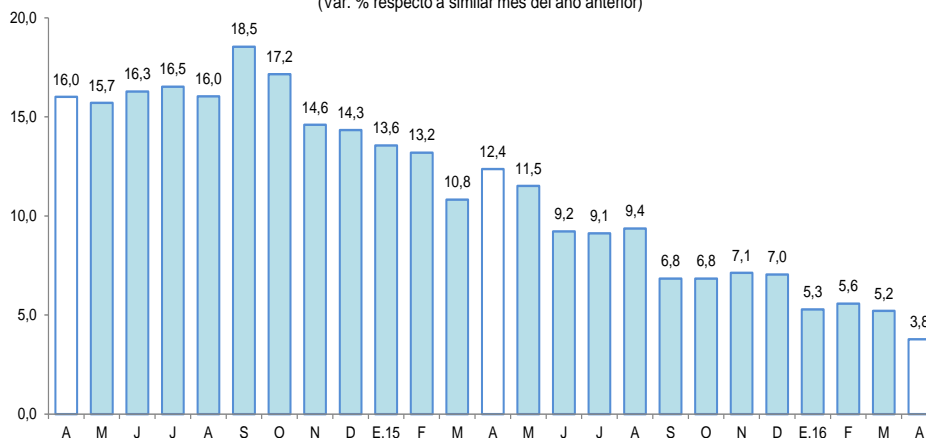

Fuente: SBS y AFP.

- El ratio crédito/depósitos totales pasó de 2,00 en abril del año anterior a 1,91 en abril de 2016, es decir, se contrajo en 0,09 puntos porcentuales. Este ratio al ser mayor que la unidad, indica que Loreto es un departamento demandante neto de crédito.
- Por tipo de moneda, el crédito se incrementó en 8,0 por ciento en moneda nacional; mientras que, en moneda extranjera disminuyó en 28,1 por ciento interanual; con ello, la participación relativa del crédito en moneda nacional aumentó en 3,5 puntos porcentuales, en deterioro de la participación del crédito en moneda extranjera, lo que estaría en línea con la preferencia de las familias y empresas por el crédito en moneda nacional.

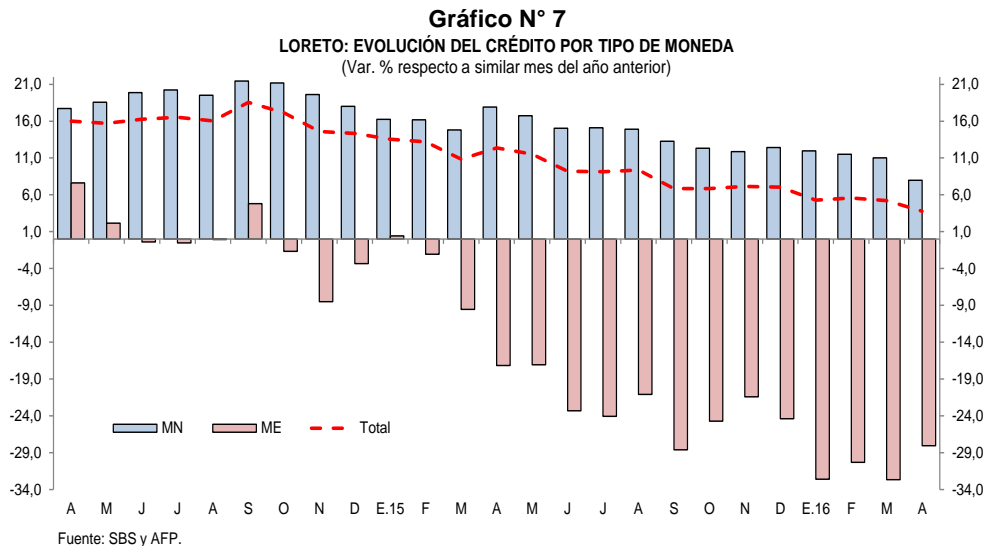

- La mayor participación relativa en el total de los créditos, la tiene el Banco Continental (28,1 por ciento), Banco de Crédito (17,6 por ciento), Banco Scotiabank (10,7 por ciento), Banco Interbank (9,3 por ciento) y Caja Maynas (8,5 por ciento), los cuales en conjunto intermediaron el 74,2 por ciento del total.
- La tasa de morosidad en abril de 2016 fue de 7,7 por ciento, superior en 2,7 puntos porcentuales a la registrada en el mismo mes del año anterior. La morosidad en las cajas municipales (9,2 por ciento) se incrementó en 2,9 puntos porcentuales frente a abril de 2015; y en la banca múltiple (8,3 por ciento) subió en 3,1 puntos porcentuales interanual.

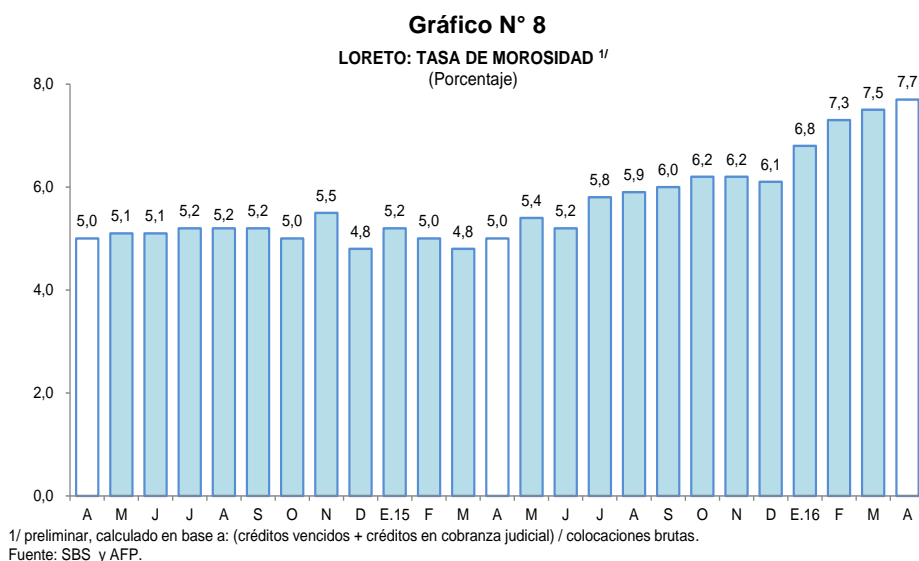

2. Depósitos

- Los depósitos en Loreto aumentaron en 8,6 por ciento interanual en abril, a S/ 1 109 millones, impulsados por la expansión de los depósitos de ahorro (13,9 por ciento) y a plazo (6,1 por ciento). Por tipo de moneda, la expansión se registró tanto en los depósitos en moneda extranjera (9,4 por ciento), como en los depósitos en soles (8,3 por ciento).

Cuadro N° 10
LORETO: SALDO DE DEPÓSITOS, NOMINAL SBS

En millones de soles

	Estructura %	Abril		Var.% Nominal
	Abr-16	2015	2016	Abr-16 / Abr-15
Banco de la Nación	16,4	171	182	6,4
Banca Múltiple	66,2	661	734	11,0
Instituciones No Bancarias	17,4	190	193	1,9
Financieras	0,2	2	2	1,5
Cajas Municipales	17,3	188	191	1,9
Cajas Rurales	0,0	0	0	-
TOTAL	100,0	1 021	1 109	8,6
Vista	32,9	346	364	5,2
Ahorro	37,2	363	413	13,9
A plazo	29,9	312	331	6,1
MN	76,9	787	852	8,3
ME	23,1	235	257	9,4
ME (Mill. US\$)		75	78	4,5

Fuente: SBS y AFP

Elaboración: BCRP, Sucursal Iquitos. Departamento de Estudios Económicos.

Gráfico N° 9

LORETO: EVOLUCIÓN DE LOS DEPÓSITOS
(Var. % respecto a similar mes del año anterior)

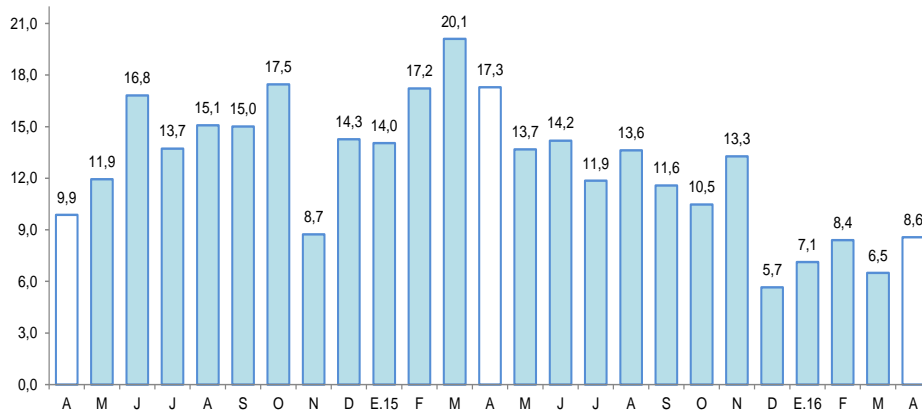

Fuente: SBS y AFP.

- Las captaciones de la banca múltiple aumentaron en 11,0 por ciento; y de las instituciones no bancarias avanzaron en 1,9 por ciento, debido a los mayores saldos de las CMAC's de Maynas y Piura. La banca múltiple alcanzó una participación relativa de 66,2 por ciento en la liquidez total; las instituciones no bancarias el 17,4 por ciento y; el Banco de la Nación el 16,4 por ciento restante.
- La mayor participación en el total de los depósitos la tienen el Banco Continental (24,9 por ciento), Banco de Crédito (20,0 por ciento), Banco de la Nación (16,4 por ciento) y CMAC Maynas (15,4 por ciento), los cuales en conjunto captan el 76,7 por ciento del total.

- La dolarización de la liquidez fue de 23,1 por ciento, es decir, mayor en 0,2 puntos porcentuales a la tasa registrada en abril de 2015. La mayor liquidez en dólares fue impulsada por la expansión de los depósitos a la vista (17,3 por ciento), de ahorro (10,6 por ciento) y a plazo (3,3 por ciento), y en moneda nacional, se asoció al crecimiento de los depósitos de ahorro (14,7 por ciento), a plazo (7,4 por ciento) y a la vista (2,4 por ciento).

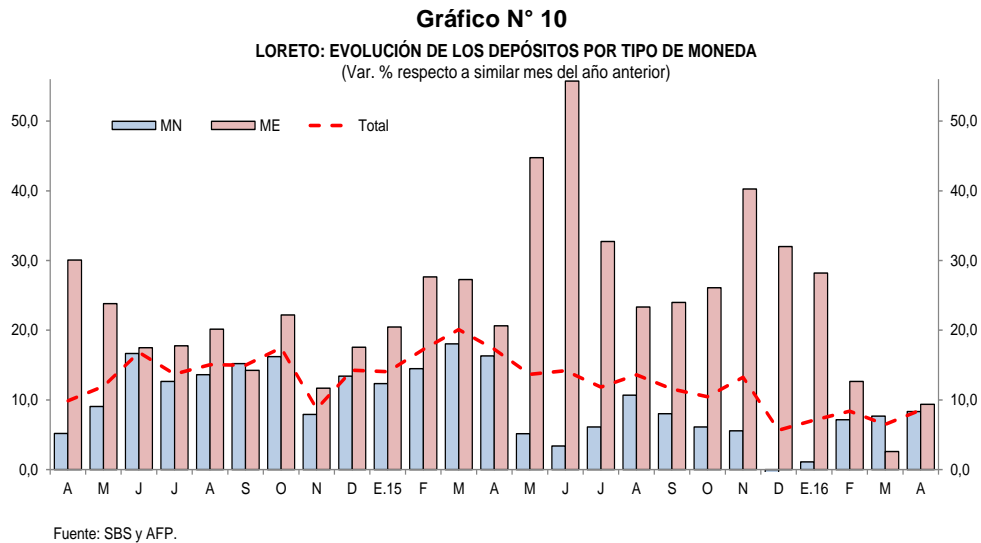

V. EJECUCIÓN DEL PRESUPUESTO DE GASTOS DEL GOBIERNO GENERAL

1. Gasto corriente no financiero

- El gasto corriente no financiero registró un crecimiento de 3,8 por ciento interanual en abril, inducido por los mayores gastos en el gobierno regional y gobierno nacional, en particular el primero, que creció en 9,3 por ciento; mientras que el gasto de los gobiernos locales registró una contracción de 16,0 por ciento, explicada por la disminución generalizada en todas las cuentas de gastos; el caso del gobierno nacional se asoció al aumento en bienes y servicios, remuneraciones y, donaciones y transferencias; y el caso del gobierno regional se explicó por el incremento en remuneraciones, bienes y servicios, y pensiones.
- En el periodo enero-abril de 2016, el gasto corriente no financiero registró una expansión 7,7 por ciento interanual, explicada por los mayores gastos en el gobierno regional y nacional, en particular el primero, que creció en 11,8 por ciento interanual; mientras los gastos de los gobiernos locales disminuyeron en de 4,2 por ciento.

Cuadro N° 11
GASTO CORRIENTE NO FINANCIERO^{1/}
(Millones de soles)

	Abril			Enero - Abril		
	2015	2016	Var. % real	2015	2016	Var. % real
Gobierno nacional	61,9	67,5	5,9	236,6	265,8	8,5
Gobierno regional	77,0	86,9	9,3	279,9	324,7	11,8
Gobiernos locales	27,8	23,9	-16,0	107,6	106,2	-4,2
Total	166,6	178,3	3,8	624,1	696,7	7,7

1/ Información actualizada al 31 de mayo de 2016.

Fuente: Ministerio de Economía y Finanzas.

Elaboración: BCRP, Sucursal Iquitos. Departamento de Estudios Económicos.

2. Inversión pública

- La inversión pública se contrajo en 2,1 por ciento interanual en abril, debido a la menor ejecución de proyectos en los gobiernos locales; mientras la inversión en el gobierno nacional y regional creció en 99,4 por ciento y 65,7 por ciento, respectivamente.
- En el periodo enero-abril de 2016, la inversión registró una contracción de 10,6 por ciento interanual, explicada por la menor ejecución de proyectos en el gobierno regional y gobiernos locales; mientras la inversión del gobierno nacional se expandió en 8,2 por ciento.
- En el periodo enero-abril la inversión ejecutada representó el 11,9 por ciento del presupuesto institucional modificado (PIM); el gobierno regional avanzó el 20,9 por ciento; los gobiernos locales el 20,9 por ciento y el gobierno nacional apenas el 4,6 por ciento.

Cuadro N° 12
INVERSIÓN PÚBLICA^{1/2}
(Millones de soles)

	Abril			Enero - Abril		
	2015	2016	Var. % real	2015	2016	Var. % real
Gobierno nacional	3,9	8,2	99,4	18,4	20,8	8,2
Gobierno regional	5,8	10,0	65,7	45,7	38,7	-19,9
Gobiernos locales	21,1	13,2	-39,7	50,1	47,5	-8,9
Total	30,8	31,3	-2,1	114,3	107,1	-10,6

1/ Información actualizada al 31 de mayo de 2016.

2/ Comprende la adquisición de activos no financieros.

Fuente: Ministerio de Economía y Finanzas.

Elaboración: BCRP, Sucursal Iquitos. Departamento de Estudios Económicos.

Gráfico N° 11
INVERSIÓN PÚBLICA

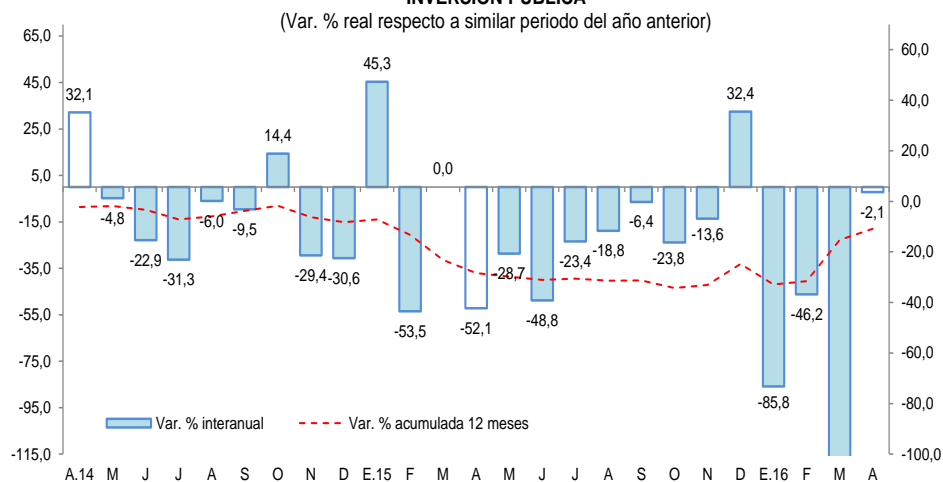

- El **gobierno nacional** gastó S/ 1,6 millones en acciones de inversión en defensa nacional.
- El **gobierno regional** desembolsó S/ 2,6 millones en la construcción y equipamiento del Hospital Santa Gema de Yurimaguas; y S/ 1,4 millones en el mejoramiento de la infraestructura educativa del colegio N° 62000 José María Arguedas, en Yurimaguas.
- Los **gobiernos locales** invirtieron S/ 1,2 millones en el mejoramiento y construcción de la carretera Santa Clara, en el distrito de San Juan Bautista.



ANEXOS



BANCO CENTRAL DE RESERVA DEL PERÚ – SUCURSAL QUITOS

Anexo Nº 01

LORETO: PRODUCCIÓN AGROPECUARIA ^{1/}
(T.M.)

	2015										2016				
	Abr.	May.	Jun.	Jul.	Ago.	Set.	Oct.	Nov.	Dic.	Ene.-Dic.	Ene.	Feb.	Mar.	Abr.	
Total agrícola	95 141	86 094	88 376	94 745	111 402	132 499	149 512	153 627	162 074	1 412 249	129 110	118 733	104 212	100 205	Total agrícola
Arroz cáscara	933	575	519	3 220	7 548	14 094	22 191	11 212	16 031	89 878	7 886	4 791	2 792	1 868	Arroz cáscara
Frijol grano seco	0	0	0	0	1 129	1 259	754	297	27	3 466	0	0	0	0	Frijol grano seco
Frijol caupí		0	0	0	135	1 518	2 149	956	96	4 854	7	0	0	0	Frijol caupí
Plátano	22 550	21 553	21 901	21 542	22 361	22 756	21 141	23 536	22 724	268 949	23 671	23 875	21 901	22 383	Plátano
Yuca	25 627	22 882	28 095	27 936	31 216	32 231	37 396	44 949	45 621	384 574	32 607	31 203	27 031	28 117	Yuca
Maíz choclo	603	427	643	954	989	1 875	2 219	2 596	3 142	17 582	2 389	1 501	1 128	1 030	Maíz choclo
Limón	1 053	1 035	921	859	829	818	581	527	623	10 370	1 081	1 038	1 079	1 106	Limón
Naranja	236	217	233	220	221	271	180	412	412	3 290	291	294	314	250	Naranja
Papaya	1 086	1 129	1 064	1 048	1 195	1 209	1 396	1 195	1 282	14 306	1 171	1 189	1 254	1 194	Papaya
Tomate	18	24	19	30	132	331	418	274	178	1 542	40	30	18	14	Tomate
Piña	394	341	323	408	1 054	1 881	1 433	2 729	3 486	15 965	2 187	1 209	825	453	Piña
Cacao	27	3	2	10	26	47	59	100	148	507	25	33	30	27	Cacao
Caña de azúcar	11 821	11 961	12 861	13 302	13 265	13 701	10 868	13 487	14 000	159 345	15 584	15 508	13 780	11 844	Caña de azúcar
Maíz amarillo duro	1 868	769	1 608	3 743	7 718	11 657	16 255	19 602	21 975	103 434	11 563	6 007	3 215	2 309	Maíz amarillo duro
Palma aceitera	10 117	10 331	8 579	9 075	9 018	9 209	9 714	9 556	9 840	112 315	10 095	8 493	8 731	10 139	Palma aceitera
Camu camu	914	175	0	0	0	436	934	1 380	1 540	11 112	1 531	2 158	2 101	960	Camu camu
Otros agrícolas															Otros agrícolas
Cocona	356	304	304	339	329	374	302	384	404	4 308	387	433	410	368	Cocona
Pepino	67	71	55	76	187	493	662	362	182	2 542	136	102	89	102	Pepino
Pijuayo Palmito	76	86	93	108	116	129	70	153	138	1 220	92	96	70	77	Pijuayo Palmito
Sacha inchi	23	22	21	19	23	26	16	33	130	385	25	33	26	24	Sacha inchi
Sandía	0	0	0	0	1 330	2 837	3 666	1 373	94	9 300	0	0	0	0	Sandía
Toronja	327	302	306	282	202	197	234	182	207	3 260	331	323	335	353	Toronja
Zapallo	25	32	39	80	229	607	1 129	705	225	3 342	68	50	44	37	Zapallo
Resto agrícola	17 020	13 855	10 790	11 494	12 150	14 543	15 745	17 627	19 569	186 403	17 943	20 367	19 039	17 550	Resto agrícola
TOTAL PECUARIO ^{2/}	3 138	3 193	2 914	3 014	2 752	2 530	2 608	2 582	2 718	33 363	2 776	2 569	2 725	2 918	TOTAL PECUARIO ^{2/}
Carne de ave	2 261	2 358	2 069	2 235	1 988	1 777	1 829	1 821	1 898	23 569	1 938	1 786	1 857	2 053	Carne de ave
Carne de porcino	161	158	165	166	153	165	164	152	191	2 026	203	158	164	157	Carne de porcino
Carne de vacuno	140	129	141	115	124	124	128	133	110	1 518	121	108	125	130	Carne de vacuno
Carne de ovino	2	2	2	2	2	2	2	2	2	24	2	2	2	2	Carne de ovino
Carne de búfalo	10	8	9	9	8	7	9	9	10	114	13	5	12	10	Carne de búfalo
Leche	225	215	197	182	174	161	152	174	193	2 280	189	189	194	189	Leche
Huevos	339	323	331	305	303	294	324	291	314	3 832	310	321	371	377	Huevos

1/ Cifras preliminares.

2/ Peso neto.

Fuente: Dirección Regional del MINAGRI de Loreto.

Elaboración: BCRP Sucursal Quito. Departamento de Estudios Económicos.



Anexo Nº 02

LORETO: PRODUCCIÓN PESQUERA
(T.M.)

	2015										2016				
	Abr.	May.	Jun.	Jul.	Ago.	Set.	Oct.	Nov.	Dic.	Ene.-Dic.	Ene.	Feb.	Mar.	Abr.	
Desembarque total ^{1/}	572	501	557	758	1 127	991	922	825	759	8 155	575	601	645	531	Desembarque total ^{1/}
Fresco	526	437	495	708	908	765	840	724	653	7 045	550	539	578	472	Fresco
Salpreso	24	26	29	32	91	51	26	18	27	401	4	7	15	14	Salpreso
Seco-salado	22	38	33	18	128	175	56	83	79	709	21	55	52	45	Seco-salado
Desembarque total ^{2/}	572	501	557	758	1 127	991	922	825	759	8 155	575	601	645	531	Desembarque total ^{2/}
Boquichico	141	153	135	265	351	303	319	247	195	2 293	148	123	92	107	Boquichico
Carachama	7	9	9	6	6	10	11	15	9	115	7	7	10	9	Carachama
Corvina	3	3	5	9	23	23	26	17	17	132	7	6	4	4	Corvina
Chambira	6	4	0	15	6	12	14	8	7	78	3	3	4	5	Chambira
Fasaco	27	22	22	25	32	21	16	34	37	295	24	23	18	28	Fasaco
Gamitana	1	2	6	1	5	8	4	3	2	36	3	3	7	2	Gamitana
Lisa	10	14	24	45	112	79	60	33	21	416	11	14	13	18	Lisa
Llambina	129	73	22	21	13	5	17	59	95	748	70	73	83	73	Llambina
Maparate	22	8	5	18	9	10	27	35	31	188	26	25	19	15	Maparate
Palometa	21	28	65	86	162	144	127	47	72	787	85	121	119	25	Palometa
Paco	2	5	10	15	34	38	18	4	4	138	6	13	7	5	Paco
Paiche	1	5	14	11	27	39	1	0	1	103	0	2	37	26	Paiche
Ractacara	53	36	3	12	6	0	14	58	68	399	46	42	51	38	Ractacara
Sabalo	3	18	17	12	24	30	26	2	9	150	2	2	4	8	Sabalo
Sardina	13	13	14	40	70	37	52	53	33	346	12	13	12	16	Sardina
Tucunaré	2	2	10	6	5	12	11	11	9	73	6	4	3	2	Tucunaré
Yaraqui	7	6	1	1	0	0	0	0	5	22	0	4	2	0	Yaraqui
Yulilla	8	7	2	6	1	2	1	5	7	66	8	12	12	14	Yulilla
Doncella	12	10	29	31	48	45	30	25	19	266	19	22	14	15	Doncella
Dorado	0	1	1	1	2	2	1	1	1	16	0	1	0	0	Dorado
Zúngaro	20	14	57	50	64	67	54	43	27	438	0	16	23	38	Zúngaro
Otras	84	68	106	82	127	104	93	125	90	1 050	92	72	111	83	Otras
Peces ornamentales ^{3/}	667	592	426	554	506	607	630	600	581	6 609	492	538	655	762	Peces ornamentales ^{3/}
Mercado interno	56	31	116	64	69	71	74	45	50	708	40	38	11	21	Mercado interno
Mercado externo	611	561	310	490	437	533	556	555	531	5 898	452	500	644	741	Mercado externo
Stock reman. y/o mort.	0	0	0	0	0	3	0	0	0	3	0	0	0	0	Stock reman. y/o mort.

1/ Por estado de conservación.

2/ Por tipo de especie.

3/ Miles de unidades.

Fuente: Dirección Regional de la Producción de Loreto.

Elaboración: BCRP Sucursal Iquitos. Departamento de Estudios Económicos.

Anexo Nº 03

LORETO: PRODUCCIÓN DE MADERA ROLLIZA ^{1/}
(Metros cúbicos)

	2015										2016				
	Abr.	May.	Jun.	Jul.	Ago.	Set.	Oct.	Nov.	Dic.	Ene.-Dic.	Ene.	Feb.	Mar.	Abr.	
Especies de madera															Especies de madera
Ana caspi	50	362	0	150	627	431	141	431	2	2 280	n.d.	n.d.	n.d.	n.d.	Ana caspi
Andiroba	137	264	259	230	0	253	289	150	110	2 460	n.d.	n.d.	n.d.	n.d.	Andiroba
Azúcar huayo	0	0	0	0	19	0	10	0	0	36	n.d.	n.d.	n.d.	n.d.	Azúcar huayo
Caoba	0	0	0	0	0	0	0	0	0	0	n.d.	n.d.	n.d.	n.d.	Caoba
Capinuri	20 401	13 030	6 874	8 528	5 711	7 514	10 524	11 767	18 477	147 986	n.d.	n.d.	n.d.	n.d.	Capinuri
Capirona	3 900	2 953	3 064	5 658	4 103	10 813	10 319	9 131	9 915	78 513	n.d.	n.d.	n.d.	n.d.	Capirona
Catahua	3 060	3 127	4 223	961	829	1 090	1 155	1 125	815	21 091	n.d.	n.d.	n.d.	n.d.	Catahua
Cedro	1 687	1 317	1 437	2 073	1 647	512	512	179	341	13 580	n.d.	n.d.	n.d.	n.d.	Cedro
Chingonga	0	0	0	0	0	0	0	0	0	0	n.d.	n.d.	n.d.	n.d.	Chingonga
Copaiba	2 320	2 575	2 875	4 589	9 255	3 388	3 447	3 383	749	36 556	n.d.	n.d.	n.d.	n.d.	Copaiba
Cumala	26 300	23 474	10 016	0	0	0	9 283	7 838	5 683	130 168	n.d.	n.d.	n.d.	n.d.	Cumala
Estoraque	1 173	1 521	1 356	394	705	213	540	1 112	330	10 273	n.d.	n.d.	n.d.	n.d.	Estoraque
Huayruro	1 127	1 654	1 051	2 084	1 427	1 520	1 619	2 066	704	15 267	n.d.	n.d.	n.d.	n.d.	Huayruro
Lagarto caspi	19	0	47	133	0	0	30	215	40	1 168	n.d.	n.d.	n.d.	n.d.	Lagarto caspi
Loro micuna	0	0	0	700	0	0	0	0	0	700	n.d.	n.d.	n.d.	n.d.	Loro micuna
Lupuna	12 114	13 588	9 074	11 420	7 606	3 832	3 131	5 223	4 193	90 388	n.d.	n.d.	n.d.	n.d.	Lupuna
Mari mari	0	159	0	24	420	0	287	0	0	918	n.d.	n.d.	n.d.	n.d.	Mari mari
Marupa	1 488	838	1 461	1 089	368	139	199	435	234	9 369	n.d.	n.d.	n.d.	n.d.	Marupa
Moena	766	567	843	449	245	185	318	671	404	6 080	n.d.	n.d.	n.d.	n.d.	Moena
Pali sangre	0	0	95	86	0	103	200	103	0	615	n.d.	n.d.	n.d.	n.d.	Pali sangre
Papelillo	338	590	358	189	491	631	669	540	435	4 684	n.d.	n.d.	n.d.	n.d.	Papelillo
Pashaco	459	471	323	1 051	564	97	121	657	605	5 896	n.d.	n.d.	n.d.	n.d.	Pashaco
Quinilla	448	1 091	187	1 374	742	798	798	771	233	9 258	n.d.	n.d.	n.d.	n.d.	Quinilla
Tomillo	8 645	8 366	8 058	7 231	4 092	3 725	5 432	6 596	3 934	73 408	n.d.	n.d.	n.d.	n.d.	Tomillo
Violeta	0	0	0	0	0	89	89	0	74	252	n.d.	n.d.	n.d.	n.d.	Violeta
Otros	7 615	14 248	8 047	10 868	18 678	13 476	16 574	16 356	11 486	138 677	n.d.	n.d.	n.d.	n.d.	Otros
TOTAL	92 047	90 195	59 649	59 283	57 528	48 808	65 687	68 749	58 764	799 621	n.d.	n.d.	n.d.	n.d.	TOTAL

1/ Cifras preliminares.

Fuente: Oficina de Información Forestal y de Fauna Silvestre - PRMRFFS - GOREL.

Elaboración: BCRP Sucursal Iquitos. Departamento de Estudios Económicos.



Anexo Nº 04

LORETO: PRODUCCIÓN DE MADERA ASERRADA ^{1/}
(Metros cúbicos)

Especies de madera	2015										2016				Especies de madera
	Abr.	May.	Jun.	Jul.	Ago.	Set.	Oct.	Nov.	Dic.	Ene.-Dic.	Ene.	Feb.	Mar.	Abr.	
Almendra	0	0	0	0	2	0	0	23	0	35	n.d.	n.d.	n.d.	n.d.	Almendra
Andiroba	150	127	72	47	191	210	248	183	136	1 569	n.d.	n.d.	n.d.	n.d.	Andiroba
Caoba	0	0	0	0	0	0	0	0	0	0	n.d.	n.d.	n.d.	n.d.	Caoba
Capirona	542	953	827	586	565	779	602	1 189	683	10 129	n.d.	n.d.	n.d.	n.d.	Capirona
Catahua	0	0	16	8	108	71	130	138	57	527	n.d.	n.d.	n.d.	n.d.	Catahua
Cedro	500	754	255	1 122	1 125	1 240	183	1 072	297	8 727	n.d.	n.d.	n.d.	n.d.	Cedro
Chingonga	0	0	0	0	0	0	0	0	0	0	n.d.	n.d.	n.d.	n.d.	Chingonga
Copaiba	361	582	808	485	1 178	1 023	718	732	482	7 056	n.d.	n.d.	n.d.	n.d.	Copaiba
Cumala	2 671	9 069	4 758	11 257	7 662	4 109	7 551	16 035	7 505	82 569	n.d.	n.d.	n.d.	n.d.	Cumala
Estoraque	19	45	21	87	231	139	58	54	53	794	n.d.	n.d.	n.d.	n.d.	Estoraque
Huayruro	360	275	430	283	676	603	389	574	650	4 747	n.d.	n.d.	n.d.	n.d.	Huayruro
Lagarto caspi	83	74	25	48	3	30	34	15	8	377	n.d.	n.d.	n.d.	n.d.	Lagarto caspi
Lupuna	2 786	927	1 719	1 625	2 776	1 364	984	394	1 314	20 793	n.d.	n.d.	n.d.	n.d.	Lupuna
Mari mari	0	0	0	24	307	230	98	64	76	798	n.d.	n.d.	n.d.	n.d.	Mari mari
Marupa	337	262	379	292	535	281	413	334	439	3 911	n.d.	n.d.	n.d.	n.d.	Marupa
Moena	95	186	393	746	340	230	246	203	302	3 093	n.d.	n.d.	n.d.	n.d.	Moena
Pashaco	17	269	92	139	230	151	198	358	515	2 362	n.d.	n.d.	n.d.	n.d.	Pashaco
Tornillo	4 506	4 362	4 359	4 602	5 005	5 278	6 808	5 611	4 576	54 926	n.d.	n.d.	n.d.	n.d.	Tornillo
Violeta	0	20	0	0	0	0	0	0	0	20	n.d.	n.d.	n.d.	n.d.	Violeta
Otros	5 031	7 252	6 783	7 650	7 924	4 058	7 763	8 542	7 696	80 904	n.d.	n.d.	n.d.	n.d.	Otros
TOTAL	17 458	25 157	20 938	29 002	28 857	19 796	26 423	35 520	24 788	283 338	n.d.	n.d.	n.d.	n.d.	TOTAL

1/ Cifras Preliminares.

Fuente: Oficina de Información Forestal y de Fauna Silvestre - PRMRFFS - GOREL.

Elaboración: BCRP Sucursal Iquitos. Departamento de Estudios Económicos.

Anexo Nº 05

LORETO: PRODUCCIÓN DE PETRÓLEO CRUDO
(Miles de barriles)

	2015										2016				
	Abr.	May.	Jun.	Jul.	Ago.	Set.	Oct.	Nov.	Dic.	Ene.-Dic.	Ene.	Feb.	Mar.	Abr.	
Lotes															Lotes
*Lote 1-AB (192)	304	319	298	292	335	133	314	269	316	3 471	292	122	0	0	*Lote 1-AB (192)
*Lote 8	265	250	240	250	241	164	209	246	234	2 807	211	220	186	158	*Lote 8
*Lote 31-B	5	7	4	7	3	7	3	7	2	61	5	5	5	0	*Lote 31-B
*Lote 31-E	2	2	2	4	0	4	0	4	1	26	2	2	2	0	*Lote 31-E
*Lote 102	0	0	0	0	0	0	0	0	0	0	0	0	0	0	*Lote 102
*Lote 95	0	0	0	0	0	0	0	0	0	0	0	0	0	0	*Lote 95
*Lote 67	22	23	29	18	23	32	48	53	60	552	10	16	30	15	*Lote 67
TOTAL	598	601	573	571	602	340	574	579	613	6 917	520	365	223	173	TOTAL

Fuente: Perú-Petro S.A.

Elaboración: BCRP Sucursal Iquitos. Departamento de Estudios Económicos.



Anexo Nº 06

LORETO: PRODUCCIÓN MANUFACTURERA ^{1/}
(índice de volumen físico: año 2007 = 100)

C I I U	2015											2016				C I I U
	Abr.	May.	Jun.	Jul.	Ago.	Set.	Oct.	Nov.	Dic.	Ene.-Dic.	Ene.	Feb.	Mar.	Abr.		
MANUFACTURA PRIMARIA	101,1	130,3	111,4	133,3	123,1	107,8	122,9	124,9	135,4	118,6	118,2	98,9	108,3	80,0	MANUFACTURA PRIMARIA	
1511 -Productos cárnicos	69,4	66,9	66,7	0,0	0,0	0,0	0,0	0,0	0,0	35,2	0,0	0,0	0,0	0,0	1511 -Productos cárnicos	
2320 -Refinación de petróleo	101,1	130,4	111,4	133,4	123,1	107,9	122,9	124,9	135,4	118,7	118,2	98,9	108,4	80,0	2320 -Refinación de petróleo	
MANUFACTURA NO PRIMARIA	113,2	129,0	121,2	139,3	121,3	104,8	110,8	138,1	117,6	118,1	97,8	85,7	118,3	109,9	MANUFACTURA NO PRIMARIA	
1513 -Conservas de palmito	30,5	49,9	31,0	23,3	22,5	13,8	39,8	63,0	57,6	40,6	52,6	42,5	57,6	83,4	1513 -Conservas de palmito	
1520 -Productos lácteos	122,8	123,1	119,3	119,3	138,6	130,6	108,3	110,4	114,7	121,6	22,4	14,4	23,6	28,8	1520 -Productos lácteos	
1531 -Pilado de arroz	0,0	0,0	0,0	0,0	0,0	0,0	0,0	0,0	0,0	0,0	0,0	0,0	0,0	0,0	1531 -Pilado de arroz	
1533 -Alimentos para animales	142,7	250,5	135,0	69,4	102,6	63,4	34,3	59,2	76,1	98,2	38,4	37,9	189,3	39,1	1533 -Alimentos para animales	
1541 -Productos de panadería	68,9	76,1	75,4	84,5	85,2	73,5	81,0	73,9	138,0	82,0	73,1	75,7	83,4	77,1	1541 -Productos de panadería	
1553 -Bebidas malteadas	16,9	26,9	24,7	24,9	18,4	23,6	21,5	18,5	25,1	21,5	13,6	12,3	14,1	12,7	1553 -Bebidas malteadas	
1554 -Bebidas gaseosas	149,4	149,6	140,7	151,3	162,5	148,8	153,0	142,6	131,3	148,3	147,5	135,3	150,4	160,4	1554 -Bebidas gaseosas	
2010 -Madera aserrada	77,4	111,5	92,8	128,5	127,9	87,7	117,1	157,4	109,8	104,6	65,5	57,9	103,4	90,5	2010 -Madera aserrada	
2021 -Triplay y láminas	106,4	101,1	118,3	112,8	84,1	80,6	70,5	71,5	98,0	96,0	94,9	75,7	100,7	112,1	2021 -Triplay y láminas	
2212 -Periódicos	167,7	173,3	167,7	173,3	173,3	167,7	173,3	167,7	173,3	170,0	173,3	162,1	173,3	167,7	2212 -Periódicos	
2221 -Impresión	138,1	60,6	170,2	82,0	92,5	93,1	93,0	129,3	232,9	122,9	213,1	53,4	230,3	168,7	2221 -Impresión	
2411 -Oxígeno industrial	49,5	49,5	49,5	49,5	49,5	49,5	49,5	49,5	49,5	49,5	49,5	49,5	49,5	49,5	2411 -Oxígeno industrial	
2693 -Ladrillos	0,0	0,0	0,0	0,0	0,0	0,0	0,0	0,0	0,0	0,0	0,0	0,0	0,0	0,0	2693 -Ladrillos	
2899 -Acc. lanchas y mallas metálicas	1,4	0,7	4,4	11,9	10,8	1,0	4,1	3,0	5,3	5,5	0,4	19,4	0,0	0,0	2899 -Acc. lanchas y mallas metálicas	
2911 -Motores para pozos	0,0	0,0	0,0	33,0	89,9	0,0	0,0	0,0	0,0	16,1	0,0	0,0	0,0	0,0	2911 -Motores para pozos	
2912 -Bombas para pozos	0,0	0,0	0,0	0,0	84,4	4,4	28,6	18,3	9,2	21,9	9,2	9,2	9,2	9,2	2912 -Bombas para pozos	
3591 -Motocicletas y motokar	230,7	235,2	229,4	239,1	150,0	180,6	142,9	202,4	183,6	195,1	183,6	162,8	194,2	160,0	3591 -Motocicletas y motokar	
TOTAL	106,3	129,8	115,6	135,9	122,3	106,5	117,7	130,6	127,7	118,4	109,4	93,2	112,6	92,9	TOTAL	

1/ Cifras preliminares.

Fuente: Dirección Regional de la Producción de Loreto - Encuesta BCRP a empresas industriales.

Elaboración: BCRP Sucursal Iquitos. Departamento de Estudios Económicos.

Anexo Nº 07

LORETO: PRODUCCIÓN MANUFACTURERA ^{1/}
(Variación porcentual)

C I I U	2015/2014										2016/2015				C I I U
	Abr.	May.	Jun.	Jun.	Ago.	Set.	Oct.	Nov.	Dic.	Ene.-Dic.	Ene.	Feb.	Mar.	Abr.	
MANUFACTURA PRIMARIA	-7,9	30,2	15,9	43,1	191,5	2,0	26,8	15,4	69,6	25,8	-2,3	-6,2	1,0	-20,9	MANUFACTURA PRIMARIA
1511 -Productos cárnicos	-10,0	28,7	-13,9	-100,0	-100,0	-100,0	-100,0	-100,0	-100,0	-53,8	-100,0	-100,0	-100,0	-100,0	1511 -Productos cárnicos
2320 -Refinación de petróleo	-7,8	30,2	15,9	43,1	191,7	2,0	26,9	15,5	69,6	25,8	-2,3	-6,2	1,1	-20,9	2320 -Refinación de petróleo
MANUFACTURA NO PRIMARIA	21,8	2,2	13,7	15,5	19,8	-11,3	-17,3	27,0	2,8	7,3	-6,0	-8,5	-4,9	-2,8	MANUFACTURA NO PRIMARIA
1513 -Conservas de palmito	-29,7	0,4	-20,8	40,6	-2,4	-49,0	44,1	44,1	9,6	5,2	35,2	-22,8	-6,6	173,3	1513 -Conservas de palmito
1520 -Productos lácteos	-1,2	-14,5	12,4	2,5	16,1	8,6	3,0	40,6	22,0	4,0	-78,2	-88,3	-83,9	-76,6	1520 -Productos lácteos
1531 -Pilado de arroz	-	-	-	-	-	-	-	-	-	-	-	-	-	-	1531 -Pilado de arroz
1533 -Alimentos para animales	15,9	68,1	-8,1	-59,3	-27,1	-43,6	-68,9	-67,4	-68,4	-25,1	-38,8	-54,9	92,5	-72,6	1533 -Alimentos para animales
1541 -Productos de panadería	22,1	-1,7	10,5	8,2	13,4	-2,4	-5,8	1,8	18,6	9,9	-7,2	6,9	7,4	11,9	1541 -Productos de panadería
1553 -Bebidas malteadas	-32,9	-8,8	-15,3	-13,1	-27,9	-36,2	-20,0	-23,9	-15,7	-22,0	-27,9	-22,1	-37,7	-24,9	1553 -Bebidas malteadas
1554 -Bebidas gaseosas	12,5	-12,8	8,9	3,8	7,9	-11,2	-24,4	-9,2	-17,3	-5,2	-15,9	1,5	6,3	7,3	1554 -Bebidas gaseosas
2010 -Madera aserrada	3,8	-11,1	-8,1	2,5	36,8	-15,4	7,2	75,9	46,5	8,3	-7,1	-4,3	-9,6	17,0	2010 -Madera aserrada
2021 -Triplay y láminas	15,5	3,1	25,5	22,6	71,0	52,0	-32,1	-13,9	-5,5	9,8	-6,6	-21,8	-8,3	5,4	2021 -Triplay y láminas
2212 -Periódicos	0,0	0,0	0,0	0,0	0,0	0,0	0,0	0,0	0,0	-0,9	0,0	3,6	0,0	0,0	2212 -Periódicos
2221 -Impresión	4,9	-63,4	95,1	-76,4	-41,5	-17,2	8,2	0,5	120,6	-18,9	20,2	-27,9	75,4	22,2	2221 -Impresión
2411 -Oxígeno industrial	0,0	0,0	0,0	0,0	-0,1	0,0	0,0	0,0	0,0	0,0	-0,1	-0,1	0,0	-0,1	2411 -Oxígeno industrial
2693 -Ladrillos	-	-	-	-	-	-	-	-	-	-	-	-	-	-	2693 -Ladrillos
2899 -Acc. lanchas y mallas metálicas	-83,8	-91,2	-58,3	2 842,7	362,8	-50,4	2 830,6	258,5	-74,2	15,0	-95,4	332,8	-100,0	-100,0	2899 -Acc. lanchas y mallas metálicas
2911 -Motores para pozos	-100,0	0,0	0,0	0,0	0,0	-100,0	-100,0	-100,0	-	-72,0	-	-	-	-	2911 -Motores para pozos
2912 -Bombas para pozos	-100,0	-100,0	-100,0	-100,0	518,8	-96,1	-72,5	69,8	2 239,0	-53,5	-73,5	-75,1	-80,1	-	2912 -Bombas para pozos
3591 - Motocicletas y motokar	65,4	41,4	54,0	55,7	-9,0	-16,7	-36,8	8,8	-21,1	16,0	4,1	-8,7	0,5	-30,7	3591 - Motocicletas y motokar
TOTAL	3,8	16,5	14,9	29,4	80,6	-4,1	4,2	20,5	34,7	17,1	-3,8	-7,1	-1,8	-12,6	TOTAL

1/ Cifras preliminares.

Fuente: Dirección Regional de la Producción de Loreto - Encuesta BCRP a empresas industriales.

Elaboración: BCRP Sucursal Iquitos. Departamento de Estudios Económicos.



Anexo Nº 08

**EMPLEO FORMAL URBANO EN EMPRESAS DE 10 Y MÁS TRABAJADORES
EN LA CIUDAD DE IQUITOS POR SECTORES ECONÓMICOS
(Variación porcentual con respecto al mismo mes del año anterior)**

Año	Mes	Primario ^{1/}	Industria	Comercio	Transporte	Servicios ^{2/}	Total
2015	ABR.	-3,0	-4,3	3,1	-2,9	-2,0	-1,6
	MAY.	-5,5	-2,4	-0,5	-6,6	-0,9	-2,6
	JUN.	-12,4	0,5	-1,6	-5,2	-1,0	-3,3
	JUL.	-17,1	3,0	-0,8	-8,6	0,8	-3,3
	AGO.	-22,1	5,1	-2,4	-5,9	-0,1	-4,2
	SET.	-39,1	6,3	-2,8	-8,6	-0,9	-7,6
	OCT.	-46,7	0,6	-6,8	-10,0	2,1	-10,1
	NOV.	-48,0	2,6	-7,3	-9,3	1,3	-10,1
DIC.	-50,5	4,7	-7,4	-5,0	-3,2	-11,1	
2016	ENE.	-49,4	0,1	-10,2	-6,5	-2,5	-12,5
	FEB.	-55,7	-15,0	-11,5	-8,8	-2,7	-17,0
	MAR.	-56,6	-17,6	-10,3	-8,4	1,6	-15,7
	ABR. ^{3/}	-55,9	-22,3	-8,2	-8,9	0,2	-16,2

Nota: La información corresponde al primer día de cada mes.

1/ Conformada por las subramas agricultura, pesca y minería.

2/ Conformada por las subramas servicios prestados a empresas, restaurantes y hoteles, establecimientos financieros, enseñanza, servicios sociales y comunales; y electricidad, gas y agua.

3/ Cifras preliminares.

Fuente: MTPE – Encuesta Nacional de Variación Mensual del Empleo (ENVME).

Elaboración: BCRP Sucursal Iquitos. Departamento de Estudios Económicos.

Anexo Nº 09

LORETO: EXPORTACIONES FOB POR GRUPO DE PRODUCTO ^{1/}
(Millones US\$)

	2015										2016					
	Abr.	May.	Jun.	Jul.	Ago.	Set.	Oct.	Nov.	Dic.	Ene.-Dic.	Ene.	Feb.	Mar.	Abr.		
PRODUCTOS TRADICIONALES	0,4	0,4	0,4	0,5	0,4	0,4	0,3	0,3	0,3		4,3	0,2	0,3	0,2	0,1	PRODUCTOS TRADICIONALES
Combustibles	0,4	0,4	0,4	0,5	0,4	0,4	0,3	0,3	0,3		4,3	0,2	0,3	0,2	0,1	Combustibles
Petróleo crudo	0,0	0,0	0,0	0,0	0,0	0,0	0,0	0,0	0,0		0,0	0,0	0,0	0,0	0,0	Petróleo crudo
PRODUCTOS NO TRADICIONALES	1,6	1,2	5,8	1,5	6,4	1,1	1,1	3,9	1,7		31,6	1,1	1,0	1,5	2,1	PRODUCTOS NO TRADICIONALES
Forestales	0,9	0,5	5,3	1,2	5,9	0,8	0,8	3,1	1,2		25,3	0,4	0,5	0,1	0,7	Forestales
Madera aserrada	0,4	0,3	4,7	1,0	5,7	0,8	0,8	2,7	1,1		22,7	0,3	0,3	0,0	0,3	Madera aserrada
Madera laminada	0,0	0,0	0,0	0,0	0,0	0,0	0,0	0,0	0,0		0,0	0,0	0,0	0,0	0,0	Madera laminada
Triplay y enchapados	0,5	0,2	0,5	0,1	0,3	0,0	0,0	0,3	0,0		2,0	0,0	0,0	0,1	0,0	Triplay y enchapados
Otros acabados	0,0	0,0	0,1	0,1	0,0	0,0	0,0	0,1	0,0		0,5	0,0	0,1	0,0	0,4	Otros acabados
Pesqueros	0,5	0,2	0,2	0,1	0,2	0,1	0,3	0,5	0,4		3,2	0,2	0,2	0,3	0,5	Pesqueros
Peces ornamentales	0,5	0,2	0,2	0,1	0,2	0,1	0,3	0,5	0,4		3,2	0,2	0,2	0,3	0,5	Peces ornamentales
Agroindustriales	0,0	0,1	0,1	0,1	0,2	0,1	0,0	0,1	0,1		1,3	0,1	0,1	0,1	0,2	Agroindustriales
Conservas de Palmito	0,0	0,1	0,1	0,1	0,1	0,1	0,0	0,1	0,1		1,1	0,1	0,1	0,1	0,2	Conservas de Palmito
Látex de sangre de grado	0,0	0,0	0,0	0,0	0,2	0,0	0,0	0,0	0,0		0,2	0,0	0,0	0,0	0,0	Látex de sangre de grado
Uña de gato	0,0	0,0	0,0	0,0	0,0	0,0	0,0	0,0	0,0		0,0	0,0	0,0	0,0	0,0	Uña de gato
Otros ^{2/}	0,2	0,3	0,3	0,2	0,1	0,1	0,1	0,2	0,0		1,9	0,4	0,1	1,0	0,7	Otros ^{2/}
RESTO ^{3/}	0,0	0,1	0,0	1,1	0,3	0,3	1,7	0,0	0,1		3,7	0,4	0,5	0,0	0,0	RESTO ^{3/}
TOTAL EXPORTACIONES	1,9	1,6	6,2	3,1	7,2	1,8	3,2	4,2	2,1		39,6	1,7	1,8	1,7	2,2	TOTAL EXPORTACIONES

1/ Cifras preliminares.

2/ Cemento, harina de trigo, lejía y animales vivos.

3/ Re-exportaciones de equipos y materiales de las empresas petroleras principalmente.

Fuente: SUNAT: <http://www.aduanet.gob.pe/servlet/SgDetDecExp?codr=40>

Elaboración: BCRP Sucursal Iquitos. Departamento de Estudios Económicos.



Anexo Nº 10

LORETO: IMPORTACIONES FOB SEGÚN USO O DESTINO ECONÓMICO - ADUANA DE IQUITOS
(Millones de US\$)

	2015										2016				
	Abr.	May.	Jun.	Jul.	Ago.	Set.	Oct.	Nov.	Dic.	Ene.-Dic.	Ene.	Feb.	Mar.	Abr.	
I. BIENES DE CONSUMO	0,6	0,1	0,0	0,1	0,0	1,6	0,0	0,6	0,6		4,5	0,0	0,0	0,0	0,7
Bienes no duraderos	0,5	0,0	0,0	0,0	0,0	1,6	0,0	0,6	0,6		4,5	0,0	0,0	0,0	0,7
Bienes duraderos	0,0	0,0	0,0	0,0	0,0	0,0	0,0	0,0	0,0		0,1	0,0	0,0	0,0	0,0
Diversos	0,0	0,0	0,0	0,0	0,0	0,0	0,0	0,0	0,0		0,0	0,0	0,0	0,0	0,0
II. MATERIAS PRIMAS E INSUMOS	2,9	1,6	0,0	0,4	0,2	0,0	0,1	0,8	0,0		9,1	0,1	0,0	0,0	0,0
Combustibles-lubricantes	2,9	0,0	0,0	0,0	0,0	0,0	0,0	0,0	0,0		2,9	0,0	0,0	0,0	0,0
Materias para agricultura	0,0	0,1	0,0	0,0	0,1	0,0	0,1	0,0	0,0		0,4	0,0	0,0	0,0	0,0
Materias para industria	0,0	1,5	0,0	0,4	0,2	0,0	0,1	0,8	0,0		5,8	0,1	0,0	0,0	0,0
III. BIENES DE CAPITAL	29,5	0,8	0,6	0,6	0,8	0,3	0,3	0,8	0,0		39,8	47,6	0,1	0,1	2,6
Materiales de construcción	0,0	0,1	0,0	0,0	0,0	0,0	0,1	0,8	0,0		4,7	0,0	0,0	0,0	2,6
Bienes para la agricultura	0,0	0,1	0,0	0,0	0,0	0,0	0,0	0,0	0,0		0,1	0,0	0,0	0,0	0,0
Bienes para la industria	29,5	0,6	0,5	0,6	0,8	0,3	0,2	0,0	0,0		34,9	47,6	0,0	0,0	0,0
Equipos de transporte	0,0	0,0	0,1	0,0	0,0	0,0	0,0	0,0	0,0		0,2	0,0	0,1	0,1	0,0
TOTAL IMPORTACIONES (I+II+III)	33,0	2,5	0,7	1,0	1,1	1,9	0,4	2,2	0,6		53,5	47,7	0,1	0,1	3,4

Fuente: BCRP - Oficina Principal .

Elaboración: BCRP Sucursal Iquitos. Departamento de Estudios Económicos.



Anexo Nº 11

LORETO: EJECUCIÓN DEL PRESUPUESTO DE GASTOS DEL GOBIERNO NACIONAL ^{1/}
(Millones de soles)

	2015										2016				
	Abr.	May.	Jun.	Jul.	Ago.	Set.	Oct.	Nov.	Dic.	Ene.-Dic.	Ene.	Feb.	Mar.	Abr.	
GASTOS NO FINANCIEROS	68,0	55,4	81,6	85,5	75,3	166,8	80,4	81,4	145,3	1028,8	53,5	82,0	75,9	75,7	GASTOS NO FINANCIEROS
a. GASTOS CORRIENTES	61,9	43,5	77,2	62,7	67,6	60,9	74,3	69,1	102,4	794,3	51,9	77,9	68,5	67,5	a. GASTOS CORRIENTES
1. Personal y obligaciones	24,2	23,8	24,3	26,8	23,7	25,0	25,4	24,2	31,3	299,1	28,6	26,9	25,5	26,2	1. Personal y obligaciones
2. Pensiones y prestaciones sociales	2,9	2,3	2,2	3,6	2,3	2,4	3,0	2,5	4,1	31,8	2,5	2,6	2,3	3,0	2. Pensiones y prestaciones sociales
3. Bienes y servicios	10,4	13,6	14,7	16,5	12,8	16,8	13,0	17,4	23,4	169,8	5,8	9,6	24,6	14,3	3. Bienes y servicios
4. Donaciones y transferencias	1,1	1,8	5,5	4,1	1,0	5,7	0,6	1,1	1,5	58,8	14,2	14,0	2,8	1,4	4. Donaciones y transferencias
5. Otros gastos corrientes	23,2	1,9	30,6	11,7	27,8	11,0	32,2	23,9	42,1	234,8	0,8	24,8	13,3	22,6	5. Otros gastos corrientes
b. GASTOS DE CAPITAL	6,1	11,9	4,4	22,8	7,6	105,9	6,2	12,2	42,9	234,5	1,6	4,1	7,4	8,2	b. GASTOS DE CAPITAL
1. Donaciones y transferencias	0,0	0,9	0,0	0,0	0,1	83,2	0,2	0,0	8,4	92,8	0,0	0,0	0,4	0,0	1. Donaciones y transferencias
2. Adquisición de activos no financieros	3,9	3,5	3,2	3,4	5,6	15,7	5,9	7,4	22,8	86,0	1,6	4,1	7,0	8,2	2. Adquisición de activos no financieros
3. Otros gastos de capital	2,1	7,5	1,2	19,3	1,9	7,0	0,1	4,8	11,7	55,7	0,0	0,0	0,0	0,0	3. Otros gastos de capital

1/ Información actualizada al 31 de mayo de 2016.

Fuente: Ministerio de Economía y Finanzas.

Elaboración: BCRP Sucursal Iquitos. Departamento de Estudios Económicos.



Anexo Nº 12

LORETO: EJECUCIÓN DEL PRESUPUESTO DE GASTOS DEL GOBIERNO REGIONAL ^{1/}
(Millones de soles)

	2015										2016				
	Abr.	May.	Jun.	Jul.	Ago.	Set.	Oct.	Nov.	Dic.	Ene.-Dic.	Ene.	Feb.	Mar.	Abr.	
GASTOS NO FINANCIEROS	82,8	81,0	92,8	97,5	99,8	125,0	105,3	130,1	157,8	1215,1	75,8	82,8	108,3	98,6	GASTOS NO FINANCIEROS
a. GASTOS CORRIENTES	77,0	76,1	86,9	81,1	81,8	98,5	81,7	111,1	119,0	1016,1	73,6	77,3	87,0	86,9	a. GASTOS CORRIENTES
1. Personal y obligaciones	47,9	49,4	50,7	51,9	52,4	60,0	56,9	79,1	68,2	661,9	59,5	54,5	56,2	57,2	1. Personal y obligaciones
2. Pensiones y prestaciones sociales	4,9	5,1	4,9	6,2	6,6	5,0	4,9	6,1	10,3	70,1	6,8	5,0	6,3	5,1	2. Pensiones y prestaciones sociales
3. Bienes y servicios	22,8	20,6	30,6	22,1	22,1	32,6	19,3	25,1	36,1	270,9	6,4	16,7	22,9	23,9	3. Bienes y servicios
4. Donaciones y transferencias	0,0	0,0	0,0	0,0	0,0	0,0	0,0	0,0	0,0	0,0	0,0	0,0	0,0	0,0	4. Donaciones y transferencias
5. Otros gastos corrientes	1,4	1,1	0,6	0,8	0,7	0,9	0,6	0,8	4,4	13,2	0,9	1,0	1,6	0,7	5. Otros gastos corrientes
b. GASTOS DE CAPITAL	5,8	4,9	5,9	16,4	18,0	26,5	23,6	19,0	38,7	199,0	2,3	5,5	21,3	11,7	b. GASTOS DE CAPITAL
1. Donaciones y transferencias	0,0	0,0	0,0	0,0	0,0	0,0	0,0	0,0	0,0	0,0	0,0	0,0	0,0	0,0	1. Donaciones y transferencias
2. Adquisición de activos no financieros	5,8	4,9	4,7	16,4	15,9	25,9	23,6	18,9	37,7	193,8	2,3	5,5	21,0	10,0	2. Adquisición de activos no financieros
3. Otros gastos de capital	0,0	0,0	1,2	0,0	2,1	0,6	0,0	0,1	1,0	5,2	0,0	0,0	0,3	1,7	3. Otros gastos de capital

1/ Información actualizada al 31 de mayo de 2016.

Fuente: Ministerio de Economía y Finanzas.

Elaboración: BCRP Sucursal Iquitos. Departamento de Estudios Económicos.



Anexo Nº 13

LORETO: EJECUCIÓN DEL PRESUPUESTO DE GASTOS DE LOS GOBIERNOS LOCALES ^{1/}
(Millones de soles)

	2015										2016				
	Abr.	May.	Jun.	Jul.	Ago.	Set.	Oct.	Nov.	Dic.	Ene.-Dic.	Ene.	Feb.	Mar.	Abr.	
GASTOS NO FINANCIEROS	48,8	54,0	39,4	53,6	40,1	51,5	51,3	60,1	110,2	618,0	30,2	29,6	56,9	37,6	GASTOS NO FINANCIEROS
a. GASTOS CORRIENTES	27,8	27,1	26,0	28,4	24,4	25,6	20,8	25,9	31,9	317,7	25,6	21,3	35,5	23,9	a. GASTOS CORRIENTES
1. Personal y obligaciones	6,8	6,3	6,5	8,3	6,6	6,5	6,8	7,1	7,0	83,7	9,2	6,3	10,3	6,6	1. Personal y obligaciones
2. Pensiones y prestaciones sociales	1,8	1,8	2,2	2,2	1,9	1,9	2,0	2,0	3,6	24,7	1,1	2,0	1,7	1,7	2. Pensiones y prestaciones sociales
3. Bienes y servicios	18,6	18,8	17,0	17,5	15,7	16,7	11,7	16,2	20,5	203,5	14,3	12,9	22,9	15,2	3. Bienes y servicios
4. Donaciones y transferencias	0,1	0,2	0,1	0,1	0,0	0,1	0,1	0,1	0,1	1,4	0,1	0,1	0,2	0,1	4. Donaciones y transferencias
5. Otros gastos corrientes	0,5	0,1	0,2	0,3	0,1	0,3	0,2	0,5	0,6	4,3	0,9	0,1	0,3	0,3	5. Otros gastos corrientes
b. GASTOS DE CAPITAL	21,1	26,8	13,5	25,2	15,7	25,9	30,5	34,2	78,3	300,4	4,6	8,3	21,4	13,7	b. GASTOS DE CAPITAL
1. Donaciones y transferencias	0,0	-0,1	0,0	0,0	0,0	0,0	0,0	0,0	0,0	0,1	0,0	0,0	0,0	0,5	1. Donaciones y transferencias
2. Adquisición de activos no financieros	21,1	26,9	13,5	25,2	15,7	25,9	30,5	34,2	78,2	300,2	4,6	8,3	21,4	13,2	2. Adquisición de activos no financieros
3. Otros gastos de capital	0,0	0,0	0,0	0,0	0,0	0,0	0,0	0,0	0,1	0,1	0,0	0,0	0,0	0,0	3. Otros gastos de capital

1/ Información actualizada al 31 de mayo de 2016.

Fuente: Ministerio de Economía y Finanzas.

Elaboración: BCRP Sucursal Iquitos. Departamento de Estudios Económicos.



Anexo Nº 14

LORETO: INVERSIÓN NO FINANCIERA DEL GOBIERNO NACIONAL ^{1/}
(Millones de soles)

FUNCIONES	2015										2016				FUNCIONES
	Abr.	May.	Jun.	Jul.	Ago.	Set.	Oct.	Nov.	Dic.	Ene.-Dic.	Ene.	Feb.	Mar.	Abr.	
Agropecuaria	1,3	2,9	1,9	1,5	1,2	1,3	1,0	1,4	1,7	18,3	0,8	0,9	1,2	1,4	Agropecuaria
Cultura y deporte	0,0	0,0	0,1	0,0	0,0	0,0	0,0	0,0	0,0	0,0	0,1	0,0	0,0	0,0	Cultura y deporte
Educación	1,8	0,2	0,5	0,5	2,1	2,5	2,0	3,5	3,0	18,2	0,1	1,1	1,4	2,4	Educación
Energía	0,0	0,0	0,0	0,0	1,2	2,3	0,0	0,2	1,4	5,6	0,4	0,0	2,2	0,4	Energía
Industria	0,0	0,0	0,0	0,0	0,2	0,0	0,0	1,2	3,4	4,9	0,0	0,3	1,1	0,3	Industria
Justicia	0,0	0,0	0,0	0,1	0,0	0,0	0,4	0,4	0,7	1,8	0,0	0,0	0,0	0,0	Justicia
Ambiente	0,1	0,2	0,2	0,2	0,5	0,8	0,3	0,1	0,8	3,7	0,0	0,8	0,4	0,8	Ambiente
Orden público y seguridad	0,2	0,1	0,2	0,1	0,0	0,2	0,1	0,2	0,1	1,3	0,0	0,0	0,0	0,0	Orden público y seguridad
Defensa y seguridad	0,0	0,0	0,0	0,1	0,0	2,7	0,1	0,1	8,2	11,2	0,0	0,0	0,0	1,6	Defensa y seguridad
Pesca	0,0	0,0	0,0	0,0	0,0	0,0	0,0	0,0	0,0	0,0	0,0	0,0	0,0	0,0	Pesca
Planeamiento, gestión y reserva	0,4	0,0	0,1	0,8	0,1	5,4	0,1	0,3	0,6	7,8	0,0	0,0	0,0	0,0	Planeamiento, gestión y reserva
Protección social	0,0	0,0	0,0	0,1	0,0	0,0	0,0	0,0	0,1	0,3	0,0	0,0	0,0	0,0	Protección social
Salud	0,0	0,0	0,0	0,0	0,0	0,0	0,3	0,1	0,1	0,6	0,0	0,0	0,0	0,1	Salud
Saneamiento	0,0	0,0	0,0	0,0	0,0	0,0	0,1	0,0	0,1	5,6	0,0	0,0	0,2	0,1	Saneamiento
Trabajo	0,0	0,0	0,0	0,0	0,0	0,0	0,0	0,0	0,0	0,0	0,0	0,0	0,0	0,0	Trabajo
Transporte y comunicaciones	0,1	0,0	0,0	0,0	0,0	0,3	1,5	0,0	2,0	5,2	0,0	0,6	0,3	0,5	Transporte y comunicaciones
Turismo	0,0	0,0	0,0	0,0	0,0	0,0	0,0	-0,2	0,2	0,2	0,0	0,0	0,0	0,0	Turismo
Vivienda y desarrollo urbano	0,1	0,1	0,1	0,1	0,1	0,3	0,1	0,1	0,3	1,3	0,2	0,3	0,2	0,4	Vivienda y desarrollo urbano
TOTAL INVERSIONES	3,9	3,5	3,2	3,4	5,6	15,7	5,9	7,4	22,8	86,0	1,6	4,1	7,0	8,2	TOTAL INVERSIONES

1/ Información actualizada al 31 de mayo de 2016.

Fuente: Ministerio de Economía y Finanzas.

Elaboración: BCRP Sucursal Iquitos. Departamento de Estudios Económicos.



Anexo Nº 15

LORETO: INVERSIÓN NO FINANCIERA DEL GOBIERNO REGIONAL ^{1/}
(Millones de soles)

FUNCIONES	2015										2016				FUNCIONES
	Abr.	May.	Jun.	Jul.	Ago.	Set.	Oct.	Nov.	Dic.	Ene.-Dic.	Ene.	Feb.	Mar.	Abr.	
Agropecuaria	0,2	0,1	0,1	0,0	0,3	0,2	0,2	0,4	1,1	2,7	0,0	0,2	0,0	0,0	Agropecuaria
Comercio	0,0	0,0	0,0	0,0	0,0	0,0	0,0	0,8	1,2	2,3	0,0	0,0	0,0	0,2	Comercio
Cultura y deporte	0,0	0,0	0,1	0,1	0,0	0,0	0,0	0,0	0,0	0,4	0,0	0,0	0,0	0,0	Cultura y deporte
Educación	2,9	2,2	1,0	1,0	8,3	5,3	6,3	5,0	8,9	54,0	0,5	1,8	2,4	3,1	Educación
Energía	0,1	0,2	0,2	0,2	0,1	0,3	0,7	0,1	0,4	3,7	0,2	0,3	0,5	0,5	Energía
Minería	0,0	0,0	0,0	0,0	0,0	0,0	0,0	0,0	0,0	0,0	0,0	0,0	0,0	0,0	Minería
Orden público y seguridad	0,0	0,0	0,0	0,0	0,0	0,0	0,0	0,0	0,0	0,1	0,0	0,0	0,0	0,0	Orden público y seguridad
Pesca	0,0	0,0	0,0	0,0	0,0	0,0	0,0	0,0	0,0	0,0	0,0	0,0	0,0	0,0	Pesca
Planeamiento, gestión y reserva	0,1	0,2	0,0	0,3	0,3	0,2	0,0	0,5	0,9	2,6	0,2	0,1	0,8	1,0	Planeamiento, gestión y reserva
Protección social	0,0	0,0	0,0	0,0	0,1	0,0	0,0	0,0	0,0	0,2	0,0	0,0	0,0	0,1	Protección social
Salud	1,3	0,7	1,2	8,5	4,5	17,1	10,0	7,5	14,7	74,6	1,3	0,8	15,6	4,2	Salud
Saneamiento	0,3	0,5	0,5	0,6	1,2	0,9	0,7	0,8	1,2	7,8	0,0	0,3	0,7	0,3	Saneamiento
Trabajo	0,0	0,2	0,0	0,3	0,0	0,0	0,0	0,0	0,0	0,5	0,0	0,0	0,0	0,0	Trabajo
Transporte	0,8	0,6	1,5	5,3	0,7	1,8	5,6	3,8	9,2	43,2	0,1	1,9	0,7	0,6	Transporte
Comunicaciones	0,0	0,0	0,0	0,0	0,0	0,0	0,0	0,0	0,0	0,0	0,0	0,0	0,1	0,0	Comunicaciones
Turismo	0,0	0,0	0,0	0,0	0,0	0,0	0,0	0,0	0,0	0,0	0,0	0,0	0,0	0,0	Turismo
Medio Ambiente	0,1	0,2	0,1	0,1	0,3	0,1	0,1	0,1	0,1	1,4	0,0	0,1	0,1	0,1	Medio Ambiente
Vivienda y desarrollo urbano	0,0	0,0	0,0	0,0	0,0	0,0	0,0	0,0	0,1	0,1	0,0	0,0	0,0	0,0	Vivienda y desarrollo urbano
TOTAL INVERSIONES	5,8	4,9	4,7	16,4	15,9	25,9	23,6	18,9	37,7	193,8	2,3	5,5	21,0	10,0	TOTAL INVERSIONES

1/ Información actualizada al 31 de mayo de 2016.

Fuente: Ministerio de Economía y Finanzas.

Elaboración: BCRP Sucursal Iquitos. Departamento de Estudios Económicos.



Anexo Nº 16

LORETO: INVERSIÓN NO FINANCIERA DE LOS GOBIERNOS LOCALES ^{1/}
(Millones de soles)

FUNCIONES	2015										2016				FUNCIONES
	Abr.	May.	Jun.	Jul.	Ago.	Set.	Oct.	Nov.	Dic.	Ene.-Dic.	Ene.	Feb.	Mar.	Abr.	
Agropecuaria	0,1	0,1	0,2	0,2	0,1	0,2	0,1	0,2	0,4	1,8	0,0	0,1	0,7	0,6	Agropecuaria
Comercio	0,0	0,0	0,0	0,0	0,0	0,0	0,0	0,0	0,0	0,1	0,0	0,0	0,0	0,0	Comercio
Cultura y deporte	0,2	0,0	0,1	0,7	0,3	0,4	1,5	0,9	1,0	5,5	0,0	0,2	0,2	0,2	Cultura y deporte
Educación	1,4	2,9	2,5	7,0	3,6	13,5	11,0	10,9	13,7	75,7	0,5	1,4	4,1	2,0	Educación
Energía	0,3	0,4	0,2	0,7	0,0	0,1	-0,3	0,1	1,2	3,0	0,1	1,0	1,4	0,8	Energía
Industria	0,0	0,0	0,0	0,0	0,0	0,0	0,0	0,0	0,0	0,0	0,0	0,0	0,0	0,0	Industria
Ambiente	0,4	0,7	0,6	1,1	0,5	0,8	1,0	0,8	0,9	8,1	0,2	0,2	0,3	1,2	Ambiente
Orden público y seguridad	0,1	0,0	0,1	0,1	3,7	0,1	0,2	0,1	0,5	5,1	0,3	0,3	0,2	0,2	Orden público y seguridad
Pesca	0,0	0,2	0,1	0,0	0,0	0,0	0,0	0,0	0,1	0,5	0,0	0,0	0,0	0,0	Pesca
Planeamiento, gestión y reserva	2,4	2,2	2,4	2,9	1,8	2,0	0,9	2,7	4,4	25,6	0,9	1,0	1,4	1,1	Planeamiento, gestión y reserva
Protección social	0,1	0,1	0,1	0,1	0,2	0,3	0,1	0,2	0,7	2,6	0,3	0,2	0,5	0,2	Protección social
Salud	0,3	0,3	0,3	0,7	0,2	0,2	0,1	1,9	1,9	6,4	0,0	0,0	0,2	0,9	Salud
Saneamiento	2,6	3,5	3,5	1,7	1,5	0,6	2,1	3,5	6,9	29,3	0,3	1,0	2,5	2,1	Saneamiento
Trabajo	0,0	0,1	0,0	0,0	0,0	0,0	0,0	0,0	0,1	0,3	0,0	0,0	0,0	0,0	Trabajo
Transporte y comunicaciones	12,6	16,1	1,9	7,5	3,9	6,5	9,3	10,7	32,2	109,0	1,6	2,1	8,1	3,7	Transporte y comunicaciones
Turismo	0,0	0,1	0,1	0,0	0,0	0,1	0,0	0,0	0,0	0,3	0,0	0,0	0,0	0,0	Turismo
Vivienda y desarrollo urbano	0,6	0,3	1,3	2,3	-0,1	1,1	4,4	2,2	4,6	17,1	0,4	0,6	1,7	0,2	Vivienda y desarrollo urbano
TOTAL INVERSIONES	21,1	26,9	13,5	25,2	15,7	25,9	30,5	34,2	68,4	290,5	4,6	8,3	21,4	13,2	TOTAL INVERSIONES

1/ Información actualizada al 31 de mayo de 2016.

Fuente: Ministerio de Economía y Finanzas.

Elaboración: BCRP Sucursal Iquitos. Departamento de Estudios Económicos.



Anexo Nº 17

LORETO: DEPÓSITOS ^{1/}
(Saldos en millones de soles)

	2015										2016				
	Abr.	May.	Jun.	Jul.	Ago.	Set.	Oct.	Nov.	Dic.	Ene.	Feb.	Mar.	Abr.		
A. BANCA MÚLTIPLE	661	648	671	652	679	673	720	734	743	758	749	738	734	A. BANCA MÚLTIPLE	
B. EMPRESAS FINANCIERAS	2	2	2	2	2	2	2	2	2	2	2	2	2	B. EMPRESAS FINANCIERAS	
C. CAJAS MUNICIPALES Y RURALES	188	186	188	183	185	185	190	187	193	190	194	192	191	C. CAJAS MUNICIPALES Y RURALES	
D. BANCO DE LA NACIÓN	171	161	173	177	185	174	170	159	167	170	197	191	182	D. BANCO DE LA NACIÓN	
TOTAL DEPÓSITOS DE LORETO	1021	997	1034	1015	1051	1033	1083	1082	1105	1120	1142	1123	1109	TOTAL DEPÓSITOS DE LORETO	

1/ cifras preliminares.

Fuente: Superintendencia de Banca, Seguros y AFP.

Elaboración: BCRP Sucursal Iquitos. Departamento de Estudios Económicos.

Anexo Nº 18

LORETO: CRÉDITO ^{1/}
(Saldos en millones de soles)

	2015										2016				
	Abr.	May.	Jun.	Jul.	Ago.	Set.	Oct.	Nov.	Dic.	Ene.	Feb.	Mar.	Abr.		
A. BANCA MÚLTIPLE	1 500	1 501	1 518	1 512	1 540	1 543	1 565	1 577	1 576	1 540	1 533	1 522	1 517	A. BANCA MÚLTIPLE	
B. EMPRESAS FINANCIERAS	76	78	79	80	82	83	84	86	88	88	89	90	89	B. EMPRESAS FINANCIERAS	
C. CAJAS Y EDPYMES	257	259	260	261	257	261	262	266	265	263	267	265	267	C. CAJAS Y EDPYMES	
D. BANCO DE LA NACIÓN ^{2/}	167	168	169	170	172	173	174	174	175	177	179	181	183	D. BANCO DE LA NACIÓN ^{2/}	
E. AGROBANCO ^{3/}	43	45	47	48	50	51	53	55	57	58	61	62	63	E. AGROBANCO ^{3/}	
CRÉDITO TOTAL DE LORETO	2 042	2 051	2 072	2 070	2 100	2 111	2 138	2 158	2 161	2 127	2 128	2 120	2 119	CRÉDITO TOTAL DE LORETO	
- Moneda Nacional	1 804	1 816	1 853	1 850	1 867	1 895	1 915	1 933	1 939	1 922	1 928	1 939	1 948	- Moneda Nacional	
- Moneda Extranjera	238	235	220	220	233	216	223	225	222	205	199	181	171	- Moneda Extranjera	

1/ Cifras preliminares.

2/ Sólo considera los créditos de consumo e hipotecario.

3/ No considera los créditos a las demás empresas del Sistema Financiero.

Fuente: Superintendencia de Banca, Seguros y AFP.

Elaboración: BCRP Sucursal Iquitos. Departamento de Estudios Económicos.

Anexo Nº 19

LORETO: TASA DE MOROSIDAD ^{1/}
(En porcentaje)

ENTIDADES FINANCIERAS	2015									2016				ENTIDADES FINANCIERAS
	Abr.	May.	Jun.	Jul.	Ago.	Set.	Oct.	Nov.	Dic.	Ene.	Feb.	Mar.	Abr.	
Banca Múltiple	5,2	5,7	5,4	5,9	5,9	6,1	6,4	6,4	6,4	7,2	7,9	8,1	8,3	Banca Múltiple
Empresas Financieras	6,3	6,4	6,6	6,9	7,0	7,2	6,9	7,1	6,9	7,3	7,9	8,5	8,6	Empresas Financieras
Cajas Municipales	6,3	6,5	6,2	7,3	7,7	7,9	7,7	8,0	7,7	8,3	8,5	8,9	9,2	Cajas Municipales
Cajas Rurales de Ahorro y Crédito	-	-	-	-	-	-	-	-	-	-	-	-	-	Cajas Rurales de Ahorro y Crédito
EDPYMEs	7,4	7,8	7,1	6,6	6,3	6,0	6,1	6,0	4,7	4,7	5,1	7,0	4,5	EDPYMEs
Banco de la Nación ^{2/}	2,1	2,3	2,8	2,9	3,0	3,2	2,9	2,7	2,5	2,2	2,2	2,2	2,3	Banco de la Nación ^{2/}
Agrobanco ^{3/}	1,0	0,9	0,6	1,4	2,9	1,6	1,9	2,1	1,7	2,3	2,5	1,7	2,2	Agrobanco ^{3/}
TOTAL	5,0	5,4	5,2	5,8	5,9	6,0	6,2	6,2	6,1	6,8	7,3	7,5	7,7	TOTAL

1/ cifras preliminares, calculadas en base a: (créditos vencidos + créditos en cobranza judicial) / colocaciones brutas.

2/ Solo considera los créditos de consumo e hipotecario.

3/ No considera los créditos a las demás empresas del Sistema Financiero.

Fuente: Superintendencia de Banca, Seguros y AFP.

Elaboración: BCRP Sucursal Iquitos. Departamento de Estudios Económicos.

