

**BANCO CENTRAL DE RESERVA DEL PERÚ**  
**SUCURSAL IQUITOS**



**LORETO: Síntesis de Actividad Económica**  
**MARZO 2016<sup>1</sup>**

**Departamento de Estudios Económicos**

*El Banco Central de Reserva del Perú (BCRP) ha considerado presentar un conjunto de indicadores sectoriales de actividad económica con la finalidad de poder realizar el seguimiento del desempeño de la economía departamental. Para el sector real, se ha utilizado el Valor Bruto de Producción a precios del año 2007 para los sectores disponibles. Cabe señalar que a partir de enero 2014, el Instituto Nacional de Estadística (INEI) ha realizado el cambio de año base (de 1994 a 2007) para la construcción del Producto Bruto Interno (PBI) nacional, estando en elaboración la desagregación departamental. En la medida que se publique referida información, el BCRP volvería a elaborar para cada departamento un indicador agregado de actividad económica.*

---

<sup>1</sup> En el presente informe participaron Arnulfo Cumbicus y Mario López.

## ÍNDICE

*Página*

<b>RESUMEN EJECUTIVO .....</b>	<b>3</b>
<b>I. ACTIVIDAD PRODUCTIVA .....</b>	<b>5</b>
1. Actividad primaria .....	5
1.1. Sector agropecuario .....	5
1.2. Sector pesca.....	6
1.3. Sector minería .....	7
2. Otros indicadores sectoriales .....	8
2.1 Sector manufactura .....	8
2.2 Arribos a los establecimientos de hospedaje.....	10
<b>II. ASPECTOS LABORALES .....</b>	<b>10</b>
1. Empleo .....	10
<b>III. SECTOR EXTERNO .....</b>	<b>11</b>
1. Exportaciones.....	11
<b>IV. CRÉDITO Y DEPÓSITOS .....</b>	<b>11</b>
1. Crédito .....	12
2. Depósitos.....	15
<b>V. EJECUCIÓN DEL PRESUPUESTO DE GASTOS DEL GOBIERNO GENERAL .....</b>	<b>16</b>
1. Gasto corriente no financiero .....	16
2. Inversión pública.....	16
<b>VI. ANEXOS .....</b>	<b>18</b>



## RESUMEN EJECUTIVO

---

### Principales hechos de importancia

- En marzo, los sectores **pesca** y **agropecuario** crecieron en 61,0 por ciento y 1,9 por ciento interanual, respectivamente; mientras que el sector **minería** registró una contracción de 64,1 por ciento respecto a similar mes del año anterior.
- En **otros indicadores de actividad económica** registraron crecimiento interanual los créditos de consumo (7,9 por ciento) y crédito total (5,2 por ciento). Pero cayó el empleo en empresas privadas formales de 10 y más trabajadores en Iquitos (-15,7 por ciento), manufactura (-1,8 por ciento) y crédito hipotecario (-1,7 por ciento). En inversión pública no se pudo establecer una relación de comportamiento interanual y en arribos de turistas a establecimientos de hospedaje no se tiene la data oficial disponible

### Actividad primaria

- El **sector agropecuario** registró una expansión de 1,9 por ciento interanual en marzo, explicada por el resultado positivo del sub-sector agrícola, con lo cual, en el primer trimestre de 2016 acumuló un crecimiento de 4,6 por ciento interanual.
- El **sector pesca** creció en 61,0 por ciento interanual en marzo, impulsado por el mayor dinamismo del desembarque de pescado para consumo humano y pesca ornamental, con ello, en el primer trimestre de 2016 acumuló un crecimiento de 47,5 por ciento.
- La **minería** cayó en 64,1 por ciento interanual en marzo, debido a la menor producción de petróleo crudo, por su menor precio internacional; y cierre temporal del Oleoducto Norperuano por derrames y mantenimiento, que imposibilita el bombeo de petróleo, con lo cual, en el primer trimestre acumuló una contracción de 40,6 por ciento interanual.

### Otros indicadores de actividad económica

- La actividad manufacturera disminuyó en 1,8 por ciento interanual en marzo, debido al resultado negativo de la industria no primaria, con ello, en el primer trimestre acumuló una caída de 4,1 por ciento, debido a la disminución de la industria primaria y no primaria.
- **Los arribos de turistas a establecimientos de hospedaje** crecieron en 3,9 por ciento interanual en febrero (variación estimada); con lo cual, en el periodo enero-febrero de 2016 acumularon un crecimiento de 4,2 por ciento interanual.
- El **empleo** en empresas privadas formales de 10 y más trabajadores en Iquitos cayó en 15,7 por ciento interanual en marzo, con lo cual, en el primer trimestre acumuló en promedio una caída de 15,1 por ciento interanual, debido al menor requerimiento de trabajadores en todas las cinco ramas de actividad, en particular primaria (-53,9 por ciento).
- El **crédito total** en Loreto se incrementó en 5,2 por ciento interanual en marzo, a S/. 2 120 millones; asimismo, los **créditos de consumo** registraron un crecimiento de 7,9 por ciento; mientras el crédito hipotecario registró una disminución de 1,7 por ciento interanual.
- La **inversión pública** fue de S/ 49,4 millones en marzo, este mes no se pudo establecer una relación de comportamiento frente a la cifra negativa de igual mes del año anterior; el gobierno regional registró una inversión de S/ 21,0 millones, para la cual no se pudo establecer una relación de comportamiento frente dato negativo que registró en marzo de 2015. Por su parte, el gobierno nacional y los gobiernos locales incrementaron su inversión en 59,3 por ciento y 10,0 por ciento interanual en marzo, respectivamente. Respecto al avance de proyectos de envergadura, el **gobierno nacional** desembolsó S/ 2,0 millones en el mejoramiento de la prestación del servicio eléctrico en el centro poblado menor Santa



Cruz, en la provincia de Alto Amazonas; y S/ 1,1 millones en la instalación de servicios tecnológicos de la cadena productiva de la madera, frutos tropicales y acuícolas en Iquitos; el **gobierno regional** desembolsó S/ 13,1 millones en la construcción y equipamiento del hospital Santa Gema en Yurimaguas; y los **gobiernos locales** destinaron S/ 1,3 millones en el mejoramiento y ampliación de los servicios de educación inicial en el colegio N° 039 Panguana I-Zona, en el río Amazonas, en el distrito de Fernando Lores; y S/ 1,2 millones en el mejoramiento de la calle Central (entre las calles Manuel Seoane y Leopoldo López), en los distritos de Iquitos y Punchana.

**Cuadro N° 1**  
**OTROS INDICADORES DE ACTIVIDAD ECONÓMICA**  
 (Variación % respecto a similar mes del año anterior)

	Oct.15	Nov.15	Dic.15	Ene.16	Feb.16	Mar.16
Producción industrial 1/	↓ -1,7	↑ 6,0	↑ 34,7	↑ 0,8	↓ -2,3	↓ -1,8
Arribos a los establecimientos hospedaje	↓ -2,3	↓ -7,6	↑ 2,9	↑ 4,5	↑ 3,9	nd.
Empleo formal urbano 2/	↓ -10,1	↓ -10,1	↓ -11,1	↓ -12,5	↓ -17,0	↓ -15,7
Crédito total	↑ 6,8	↑ 7,1	↑ 7,0	↑ 5,2	↑ 5,6	↑ 5,2
Créditos de consumo	↑ 12,3	↑ 12,1	↑ 12,1	↑ 11,7	↑ 9,0	↑ 7,9
Crédito hipotecario	↑ 6,9	↑ 5,8	↑ 7,8	↑ 6,5	↓ -1,6	↓ -1,7
Inversión pública 1/	↓ -23,8	↓ -13,6	↑ 32,4	↓ -85,7	↓ -46,2	-

1/ En términos reales.

2/ En empresas de 10 a más trabajadores situadas en la ciudad de Iquitos.

Fuentes: BCRP - Sucursal Iquitos, SBS, MTPE y MEF.

## I. ACTIVIDAD PRODUCTIVA

### 1. Actividad primaria

#### 1.1. Sector agropecuario

- La actividad agropecuaria creció en 1,9 por ciento interanual en marzo, debido al resultado positivo del sub-sector agrícola.
- En el primer trimestre la actividad agropecuaria acumuló un crecimiento de 4,6 por ciento interanual, explicado por los resultados positivos de los sub-sectores agrícola y pecuario.

**Cuadro N° 2**  
PRODUCCIÓN PRINCIPALES PRODUCTOS AGROPECUARIOS<sup>1/</sup>  
(Toneladas)

Sub-sectores	Estructura Porcentual 2014 <sup>2/</sup>	Marzo				Enero - Marzo			
		2015	2016	Var. %	Contribución <sup>3</sup>	2015	2016	Var. %	Contribución <sup>3/</sup>
<b>AGRÍCOLA</b>	<b>81,9</b>			<b>2,5</b>	<b>1,9</b>			<b>5,1</b>	<b>4,1</b>
<b>Orientado a la industria</b>	<b>17,7</b>			<b>1,1</b>	<b>0,2</b>			<b>8,0</b>	<b>1,3</b>
Caña de azúcar	1,4	14 097	13 780	-2,2	0,0	44 079	44 872	1,8	0,0
Palma aceitera	5,2	8 636	8 731	1,1	0,1	26 876	27 319	1,6	0,1
Maíz amarillo duro	10,8	3 252	3 215	-1,1	-0,1	18 239	20 785	14,0	1,2
Cacao	0,3	15	30	100,0	0,2	85	88	3,5	0,0
<b>Orientado al mercado interno</b>	<b>64,2</b>			<b>2,8</b>	<b>1,8</b>			<b>4,3</b>	<b>2,8</b>
Arroz cáscara	13,8	2 641	2 792	5,7	0,3	13 555	15 469	14,1	1,1
Yuca	19,7	26 092	27 031	3,6	0,8	88 621	90 841	2,5	0,5
Plátano	14,3	21 849	21 901	0,2	0,0	68 885	69 447	0,8	0,1
Maíz choclo	1,6	888	1 128	27,0	0,3	4 134	5 018	21,4	0,4
Piña	1,0	814	825	1,4	0,0	3 916	4 221	7,8	0,1
Otros	13,7	23 500	24 779	1,9	0,3	70 389	73 995	3,5	0,5
<b>PECUARIO</b>	<b>18,1</b>			<b>-0,03</b>	<b>0,0</b>			<b>2,6</b>	<b>0,5</b>
Carne de aves <sup>4/</sup>	13,6	1 883	1 857	-1,4	-0,2	5 333	5 581	4,7	0,7
Carne de porcino <sup>4/</sup>	1,3	169	164	-3,0	0,0	551	525	-4,7	-0,1
Carne de vacuno <sup>4/</sup>	0,9	131	125	-4,6	-0,1	374	354	-5,3	-0,1
Huevos	1,8	323	371	14,9	0,4	1 008	1 002	-0,6	0,0
Leche	0,3	218	194	-11,0	0,0	607	572	-5,8	0,0
Otros	0,1	13	14	7,7	0,0	41	36	-12,6	0,0
<b>SECTOR AGROPECUARIO</b>	<b>100,0</b>			<b>1,9</b>	<b>1,9</b>			<b>4,6</b>	<b>4,6</b>

1/ Cifras preliminares.

2/ A precios de 2007.

3/ En base a la estructura porcentual de similar periodo de 2015.

4/ Peso neto.

Fuente: MINAGRI-Loreto.

Elaboración: BCRP, Sucursal Iquitos. Departamento de Estudios Económicos.

- El sub-sector agrícola avanzó en 2,5 por ciento interanual en marzo, impulsado por la mayor producción de yuca, arroz cáscara, maíz choclo y palma aceitera; los casos de yuca, arroz y maíz choclo, se explicaron por las mayores áreas cosechadas, a pesar de sus menores rendimientos; y el caso de palma aceitera por más plantaciones que entraron en producción. En el primer trimestre de 2016 acumuló un crecimiento de 5,1 por ciento interanual.
- El sub-sector pecuario registró una contracción de 0,03 por ciento interanual en marzo, explicada por la menor producción de carne (aves, vacuno, porcino) y leche. En el primer trimestre de 2016 acumuló un crecimiento de 2,6 por ciento interanual.
- En marzo, las áreas sembradas disminuyeron en 5,4 por ciento (154 hectáreas menos) respecto a similar mes de 2015, debido a factores climáticos (fuerte creciente de los ríos e intensas lluvias), que inundaron y dificultaron la preparación de los suelos.

- En la campaña 2015-2016, periodo agosto-marzo, las áreas sembradas crecieron en 2,1 por ciento (1 842 hectáreas más) frente a similar periodo de la campaña anterior, debido al adelanto siembras en meses anteriores a la ocurrencia del periodo de lluvioso y creciente; destacan las mayores áreas sembradas de plátano.

**Cuadro N° 3**  
**SUPERFICIE SEMBRADA 1/**  
(Hectáreas)

	Campaña Agrícola <sup>2/</sup>		Variación	
	2014/2015	2015/2016	Absoluta	Porcentual
<b>CULTIVOS TRANSITORIOS</b>	<b>81 225</b>	<b>81 177</b>	<b>-48</b>	<b>-0,1</b>
Arroz cáscara	18 776	18 731	-45	-0,2
Maíz amarillo	24 979	24 770	-209	-0,8
Maíz choclo	3 463	2 792	-671	-19,4
Yuca	29 425	29 431	6	0,0
Frijol grano seco	432	513	81	18,8
Frijo caupí	1 241	1 317	76	6,1
Otros	2 909	3 623	714	24,5
<b>CULTIVOS PERMANENTES</b>	<b>7 906</b>	<b>9 796</b>	<b>1 890</b>	<b>23,9</b>
Palma aceitera	552	254	-298	-54,0
Plátano	5 092	6 851	1 759	34,5
Camu camu	0	0	0	-
Otros	2 262	2 691	429	19,0
<b>Total</b>	<b>89 131</b>	<b>90 973</b>	<b>1 842</b>	<b>2,1</b>

1/ Cifras preliminares.

2/ De agosto a marzo.

Fuente: Dirección Regional del MINAGRI de Loreto.

Elaboración: BCRP, Sucursal Iquitos. Departamento de Estudios Económicos

## 1.2. Sector pesca

- El VBP<sup>2</sup> del sector pesca registró una expansión de 61,0 por ciento interanual en marzo, debido a la abundancia de especies continentales como palometa y boquichico para consumo humano; y de especies ornamentales como la arahuana y otocinclos común para exportación; ello reflejó el mayor dinamismo del desembarque de pescado para consumo humano y de pesca ornamental. En el desembarque de pescado para consumo humano se registró mayor ingreso en los estados fresco y seco-salado, mientras en estado salpreso disminuyó en 42,3 por ciento interanual. La pesca ornamental creció en 34,8 por ciento interanual, por abundancia de especies en aguas naturales para la exportación.
- En el primer trimestre de 2016, el sector pesca avanzó en 47,5 por ciento interanual, debido al mayor dinamismo del desembarque para consumo humano y de pesca ornamental.

<sup>2</sup> Valor bruto de la producción.

**Cuadro N° 4**  
**SECTOR PESCA 1/**  
(Toneladas y miles de unidades)

	Marzo			Enero - Marzo		Var. %
	2015	2016	Var. %	2015	2016	
<b>Consumo Humano (toneladas)</b>	<b>376</b>	<b>645</b>	<b>71,5</b>	<b>1 143</b>	<b>1 821</b>	<b>59,3</b>
<b>Fresco</b>	<b>330</b>	<b>578</b>	<b>75,2</b>	<b>989</b>	<b>1 667</b>	<b>68,6</b>
Llambina	99	78	-21,2	296	213	-28,0
Ractacara	46	49	6,5	137	134	-2,2
Boquichico	43	84	95,3	129	309	139,5
Palometa	11	117	963,6	33	313	848,5
Sardina	6	12	100,0	17	32	88,2
Otras especies	125	238	90,4	377	666	76,7
<b>Salpreso</b>	<b>26</b>	<b>15</b>	<b>-42,3</b>	<b>77</b>	<b>26</b>	<b>-66,2</b>
<b>Seco-salado</b>	<b>20</b>	<b>52</b>	<b>160,0</b>	<b>77</b>	<b>128</b>	<b>66,2</b>
<b>Ornamentales (miles de unidades)</b>	<b>486</b>	<b>655</b>	<b>34,8</b>	<b>1 446</b>	<b>1 685</b>	<b>16,5</b>
Mercado interno	41	11	-73,2	132	89	-32,6
Mercado externo	445	644	44,7	1 314	1 596	21,5
<b>SECTOR PESCA 2/</b>			<b>61,0</b>			<b>47,5</b>

1/ Cifras preliminares.

2/ A precios de 2007.

Fuente: Dirección Regional de PRODUCE de Loreto.

Elaboración: BCRP, Sucursal Iquitos. Departamento de Estudios Económicos

### 1.3. Sector minería

- La producción fiscalizada de petróleo crudo registró una contracción de 64,1 por ciento interanual en marzo, debido a su menor cotización en el mercado internacional; y por el cierre temporal del Oleoducto Norperuano, desde mediados de febrero, por los derrames de petróleo y mantenimiento, que imposibilita el bombeo. El lote 192 no registró producción en marzo por la imposibilidad de realizar envíos a través del Oleoducto Norperuano; en tanto los lotes 8, 31-B y 31-E disminuyeron su volumen de producción; mientras el lote 67 aumentó su volumen de producción en 30,4 por ciento interanual (7 mil barriles más).
- En el primer trimestre de 2016, la producción de petróleo acumuló una disminución de 40,6 por ciento interanual, por menor precio del crudo y cierre temporal del Oleoducto Norperuano. Todos los lotes en operación registraron disminución interanual.

**Cuadro N° 5**  
**SECTOR MINERÍA 1/**  
(Variación % real respecto a similar periodo del año anterior)

Hidrocarburos	Estructura Porcentual	Marzo				Enero - Marzo				
		2014 <sup>2/</sup>	2015	2016	Var. %	Contribución <sup>3/</sup>	2015	2016	Var. %	Contribución <sup>3/</sup>
Petróleo crudo	100,0	621	223	-64,1	-64,1	1 866	1 108	-40,6	-40,6	
<b>SECTOR MINERÍA 2/</b>	<b>100,0</b>			<b>-64,1</b>	<b>-64,1</b>			<b>-40,6</b>	<b>-40,6</b>	

1/ Cifras preliminares.

2/ A precios de 2007.

3/ En base a la estructura porcentual de similar periodo de 2015.

Fuente: PerúPetro S.A.

Elaboración: BCRP, Sucursal Iquitos. Departamento de Estudios Económicos.



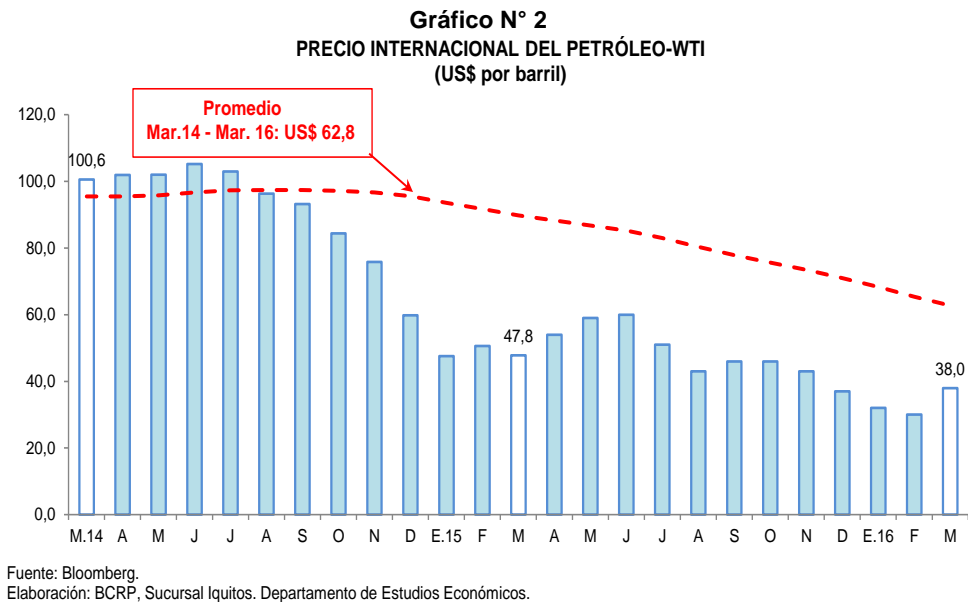
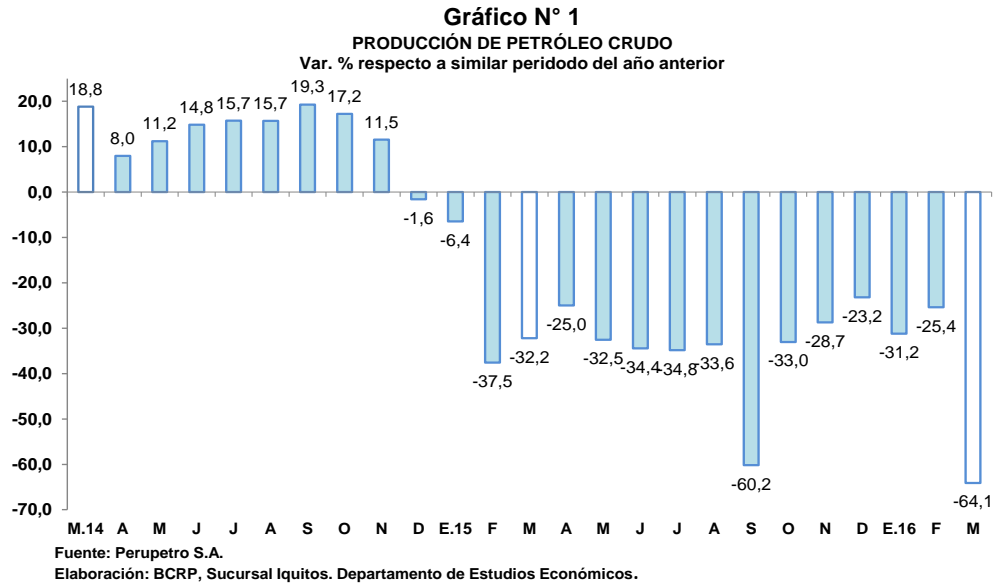

## 2. Otros indicadores sectoriales

### 2.1 Sector manufactura

- La actividad manufacturera registró una disminución de 1,8 por ciento interanual en marzo, explicada por el resultado negativo de la industria no primaria.
- En el primer trimestre de 2016, el sector manufactura se contrajo en 4,1 por ciento interanual, debido a los resultados negativos de la industria primaria y no primaria.



**Cuadro N° 6**

**SECTOR MANUFACTURA 1/**

(Var. % real respecto a similar periodo del año anterior)

Ramas de actividad	Estructura Porcentual 2014 <sup>2/</sup>	Marzo		Enero - Marzo	
		Var. %	Contribución <sup>3/</sup>	Var. %	Contribución <sup>3/</sup>
<b>MANUFACTURA PRIMARIA</b>	<b>54,4</b>	<b>1,0</b>		<b>-2,5</b>	
Productos cárnicos	0,0	-100,0	0,0	-100,0	0,0
Refinación de petróleo	54,4	1,1	0,6	-2,4	-1,4
<b>MANUFACTURA NO PRIMARIA</b>	<b>45,6</b>	<b>-4,9</b>		<b>-6,3</b>	
Conservas de palmito	0,2	-6,6	0,0	-1,9	0,0
Productos lácteos	0,1	-83,9	-0,1	-83,8	-0,1
Pilado de arroz	0,0	-	-	-	-
Alimentos para animales	0,0	92,5	0,0	8,4	0,0
Productos de panadería	2,4	7,4	0,0	2,2	0,0
Bebidas malteadas	0,5	-37,7	-0,1	-30,2	-0,1
Bebidas gaseosas	4,3	5,9	0,4	-3,9	-0,3
Madera aserrada	19,1	-9,6	-1,9	-7,6	-1,1
Triplay	6,6	-8,3	-0,6	-12,0	-0,8
Periódicos	0,1	0,0	0,0	1,1	0,0
Impresión	0,1	75,4	0,0	29,8	0,0
Oxígeno industrial	0,1	0,0	0,0	-0,1	0,0
Ladrillos	0,0	-	-	-	-
Mallas metálicas	0,0	-100,	0,0	-15,2	0,0
Motores para pozos	0,1	-100,0	-0,1	-100,0	-0,1
Bombas para pozos	0,0	-80,1	-0,1	-76,6	-0,1
Motocicletas y motokar	12,0	0,5	0,1	-1,3	-0,2
<b>SECTOR MANUFACTURA</b>	<b>100,0</b>	<b>-1,8</b>	<b>-1,8</b>	<b>-4,1</b>	<b>-4,1</b>

1/ Cifras preliminares.

2/ A precios de 2007.

3/ En base a la estructura porcentual de similar periodo de 2015.

Fuente: Dirección Regional de la Producción y Empresas.

Elaboración: BCRP, Sucursal Iquitos. Departamento de Estudios Económicos.

- La industria primaria registró un crecimiento de 1,0 por ciento frente a marzo del año anterior, debido a la mayor producción de refinados de petróleo crudo, sin embargo, en el primer trimestre de 2016 acumuló una disminución del 2,5 por ciento interanual.
- La industria no primaria se contrajo en 4,9 por ciento interanual en marzo, debido a la menor producción de madera aserrada, triplay, bebidas malteadas y productos lácteos; también influyó el menor ensamblaje y reparación de motores y bombas para pozos de petróleo; sin embargo, contrarrestada, en parte, por la mayor producción de bebidas gaseosas, motocicletas y motokar, productos de panadería, alimentos para animales e impresión; con lo cual, en el primer trimestre de 2016 acumuló una disminución de 6,3 por ciento interanual.



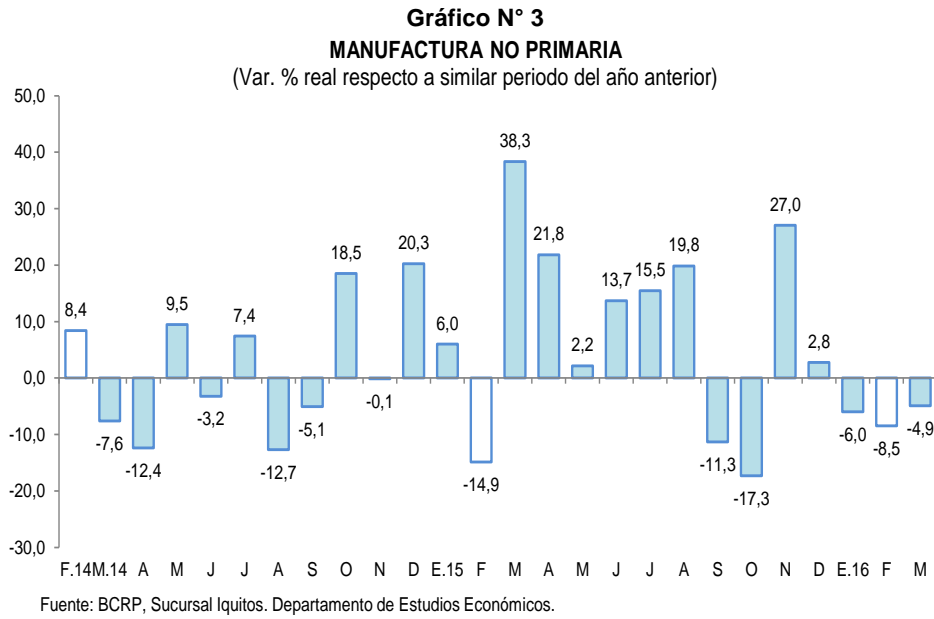

## 2.2 Arribos a los establecimientos de hospedaje

- El número de arribos de turistas a los establecimientos de hospedaje se incrementó en 3,9 por ciento frente a febrero del año anterior (variación estimada). El turismo interno creció en 1,1 por ciento; y el receptivo (turistas extranjeros) se expandió en 16,6 por ciento interanual.
- En el periodo enero-febrero de 2016, el número de arribos de turistas a establecimientos de hospedaje se incrementó en 4,2 por ciento interanual. El turismo interno registró un incremento de 1,2 por ciento; y el receptivo (turistas extranjeros) creció en 18,1 por ciento.

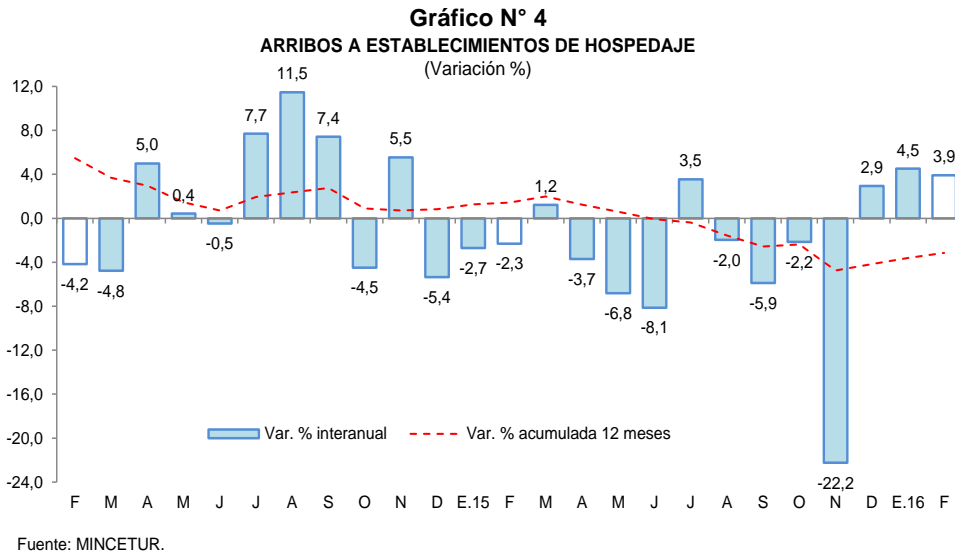

## II. ASPECTOS LABORALES

### 1. Empleo

- El empleo en empresas privadas formales de 10 y más trabajadores en Iquitos disminuyó en 15,7 por ciento interanual en marzo, debido al menor requerimiento de trabajadores en cuatro de las cinco ramas de actividad, en particular primaria (-56,6 por ciento).
- En el primer trimestre de 2016, el empleo en empresas privadas formales registró una disminución promedio de 15,1 por ciento interanual, explicada por los menores requerimientos de trabajadores en todas las cinco ramas de actividad, en particular primaria (-53,9 por ciento), manufactura (-11,0 por ciento) y comercio (-10,7 por ciento).

**Cuadro N° 7**

**CIUDAD DE IQUITOS: ÍNDICE MENSUAL DE EMPLEO EN EMPRESAS PRIVADAS FORMALES DE 10 A MÁS TRABAJADORES, POR RAMA DE ACTIVIDAD<sup>1/</sup>**

(Octubre 2010=100)

Rama de Actividad	Marzo			Enero - Marzo		
	2015	2016	Var. %	2015	2016	Var. %
Primaria <sup>2/</sup>	92,7	40,3	-56,6	93,6	43,2	-53,9
Manufactura	92,4	76,1	-17,6	91,2	81,2	-11,0
Comercio	123,3	110,5	-10,3	123,6	110,4	-10,7
Transporte y Comunicaciones	105,8	96,9	-8,4	105,4	97,0	-7,9
Servicios <sup>3/</sup>	103,9	105,6	1,6	102,8	101,6	-1,1
<b>Total</b>	<b>103,4</b>	<b>87,1</b>	<b>-15,7</b>	<b>103,0</b>	<b>87,4</b>	<b>-15,1</b>

Nota: La información corresponde al primer día de cada mes.

1/ Cifras preliminares.

2/ Conformada por las subramas agricultura, pesca e hidrocarburos.

3/ Conformada por las subramas servicios prestados a empresas, restaurantes y hoteles, establecimientos financieros, enseñanza, servicios sociales y comunales; y electricidad, gas y agua.

Fuente: MTPE – Encuesta Nacional de Variación Mensual del Empleo (ENVME).

**Gráfico N° 5**

**CIUDAD DE IQUITOS: EMPLEO FORMAL URBANO EN EMPRESAS DE 10 A MÁS TRABAJADORES**

(Var. % respecto a similar periodo del año anterior)

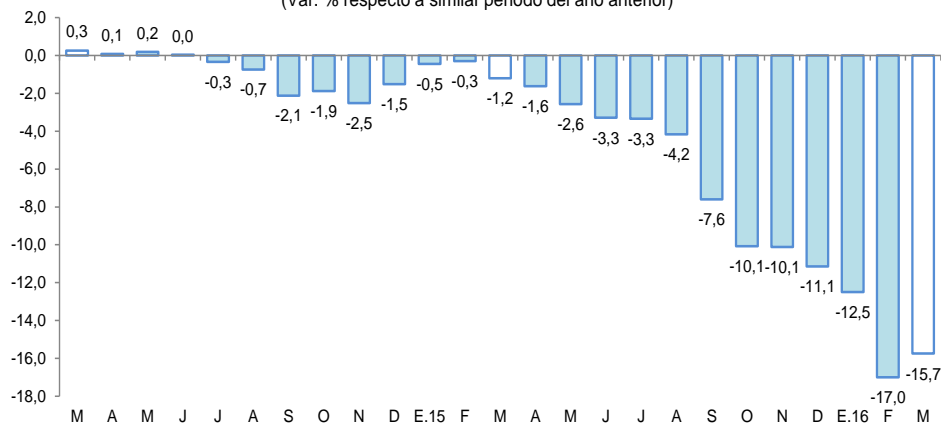

Fuente: MTPE – Encuesta Nacional de Variación Mensual del Empleo (ENVME).

### III. SECTOR EXTERNO

#### 1. Exportaciones

- Las exportaciones de Loreto (US\$ 1,7 millones) se contrajeron en 68,7 por ciento interanual en marzo, debido a menores volúmenes exportados de maderas y de derivados de petróleo.

- En el primer trimestre las exportaciones cayeron en 35,8 por ciento interanual, inducidas por menores ventas de maderas, productos agropecuarios y de derivados de petróleo crudo.

**Cuadro N° 8**  
**EXPORTACIONES POR GRUPO DE PRODUCTOS<sup>1/</sup>**  
(Valor FOB en millones de US\$)

TIPO	Estructura %3/		Marzo		Enero-Marzo		
	2015	2015	2016	Var. %	2015	2016	Var. %
<b>PRODUCTOS TRADICIONALES</b>	<b>10,8</b>	<b>0,3</b>	<b>0,2</b>	<b>-30,8</b>	<b>0,9</b>	<b>0,8</b>	<b>-8,1</b>
Petróleo crudo y derivados	10,8	0,3	0,2	-30,8	0,9	0,8	-8,1
<b>PRODUCTOS NO TRADICIONALES</b>	<b>79,9</b>	<b>5,1</b>	<b>1,5</b>	<b>-71,1</b>	<b>7,2</b>	<b>3,6</b>	<b>-50,8</b>
Agropecuarios	3,2	0,1	0,1	0,0	0,4	0,3	-23,2
Pesqueros	8,0	0,4	0,3	-15,2	0,7	0,7	0,0
Maderas	63,9	4,3	0,1	-96,8	5,5	1,1	-80,4
Otros no tradicionales	4,8	0,3	1,0	212,8	0,6	1,5	148,9
<b>Otras exportaciones 2/</b>	<b>9,3</b>	<b>0,0</b>	<b>0,0</b>	<b>-</b>	<b>0,0</b>	<b>0,9</b>	<b>-</b>
<b>TOTAL EXPORTACIONES</b>	<b>100,0</b>	<b>5,5</b>	<b>1,7</b>	<b>-68,7</b>	<b>8,1</b>	<b>5,2</b>	<b>-35,8</b>

1/ Cifras preliminares.

2/ Incluye reparación de bienes de capital, equipo petrolero y partes para helicópteros.

3/ En base a la estructura de similar periodo de 2015.

Fuente: SUNAT.

Elaboración: BCRP, Sucursal Iquitos. Departamento de Estudios Económicos.

- Las exportaciones de productos tradicionales registraron una caída de 30,8 por ciento interanual en marzo, explicada por los menores volúmenes exportados y precios de exportaciones de derivados de petróleo crudo, con ello, en el primer trimestre de 2016 acumularon una disminución de 8,1 por ciento interanual.
- Las exportaciones de productos no tradicionales se contrajeron en 71,1 por ciento interanual en marzo, debido a las menores ventas de productos pesqueros (peces ornamentales) y de maderas; con ello, en el primer trimestre acumularon una caída 50,8 por ciento interanual.
- El rubro “otras exportaciones” no registró monto alguno en marzo, con lo cual, en el primer trimestre de 2016 siguió acumulando US\$ 0,9 millones por envíos de equipo petrolero.
- En el primer trimestre los principales mercados de destino de las exportaciones fueron Hong Kong, Estados Unidos, Colombia, México y Argentina; el primero de ellos adquirió el 28,0 por ciento del valor de los productos; Estados Unidos el 17,4 por ciento; Colombia el 15,3 por ciento, México el 8,9 por ciento y Argentina el 4,9 por ciento.

## IV. CRÉDITO Y DEPÓSITOS

### 1. Crédito

- El crédito en Loreto se incrementó en 5,2 por ciento respecto a marzo del año anterior. En la banca múltiple, que canaliza el 71,8 por ciento del total, el crédito creció en 2,8 por ciento interanual; en tanto que, en las instituciones no bancarias, la expansión fue de 8,2 por ciento. Al finalizar el mes, el crédito registró un saldo de S/ 2 120 millones, de los cuales, el 91,5 por ciento, es decir S/ 1 939 millones, se encuentra colocado en moneda nacional.



**Cuadro N° 9**  
**LORETO: SALDO DE CRÉDITOS, NOMINAL SBS**

En millones de soles

	Estructura % Mar-16	Marzo		Var.% Nominal Mar-16 / Mar-15
		2015	2016	
<b>Banco de la Nación</b>	<b>8,5</b>	<b>166</b>	<b>181</b>	<b>8,9</b>
<b>Agrobanco</b>	<b>2,9</b>	<b>40</b>	<b>62</b>	<b>53,5</b>
<b>Banca Múltiple</b>	<b>71,8</b>	<b>1 480</b>	<b>1 522</b>	<b>2,8</b>
<b>Instituciones No Bancarias</b>	<b>16,8</b>	<b>328</b>	<b>355</b>	<b>8,2</b>
Financieras	4,2	75	90	19,6
Cajas Municipales	12,1	246	257	4,4
Cajas Rurales	0,0	0	0	-
Edpymes	0,4	7	8	18,8
Arrendamiento Financiero	0,0	0	0	-
<b>TOTAL</b>	<b>100,0</b>	<b>2 015</b>	<b>2 120</b>	<b>5,2</b>
<b>Empresas 1/</b>	<b>60,4</b>	<b>1 224</b>	<b>1 281</b>	<b>4,6</b>
<b>Personas</b>	<b>39,6</b>	<b>790</b>	<b>839</b>	<b>6,1</b>
Consumo	32,7	643	694	7,9
Hipotecario	6,8	147	145	-1,7
MN	91,5	1 747	1 939	11,0
ME	8,5	268	181	-32,7
ME (Mill. US\$)		87	54	-37,3

Fuente: SBS y AFP

Elaboración: BCRP, Sucursal Iquitos. Departamento de Estudios Económicos.

- Según tipo de crédito, destaca el crecimiento interanual del segmento empresas (4,6 por ciento) y de consumo (7,9 por ciento).

**Gráfico N° 6**

**LORETO: EVOLUCIÓN DEL CRÉDITO**

(Var. % respecto a similar mes del año anterior)

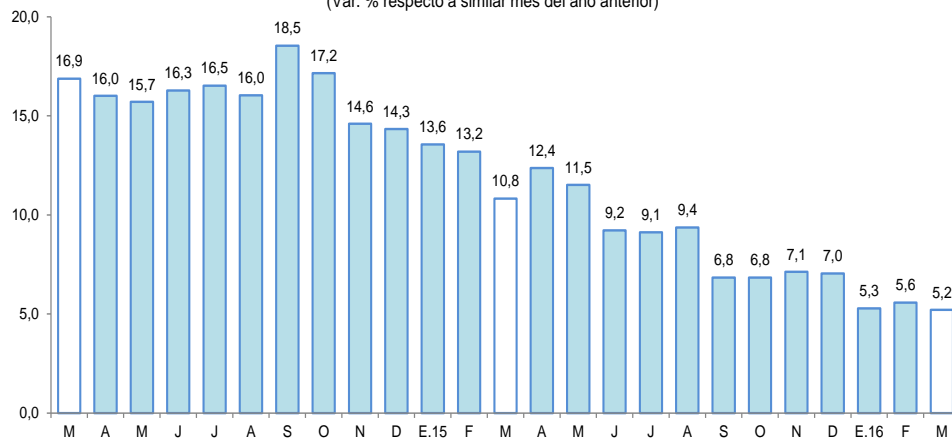

Fuente: SBS y AFP.

- El ratio crédito/depósitos totales pasó de 1,91 en marzo del año anterior a 1,89 en marzo de 2016, es decir, se contrajo en 0,02 puntos porcentuales. Este ratio al ser mayor que la unidad, indica que Loreto es un departamento demandante neto de crédito.
- Por tipo de moneda, el crédito se incrementó en 11,0 por ciento en moneda nacional; mientras que, en moneda extranjera disminuyó en 32,7 por ciento interanual; con ello, la participación relativa del crédito en moneda nacional aumentó en 4,8 puntos porcentuales,



en deterioro de la participación del crédito en moneda extranjera, lo que estaría en línea con la preferencia de las familias y empresas por el crédito en moneda nacional.

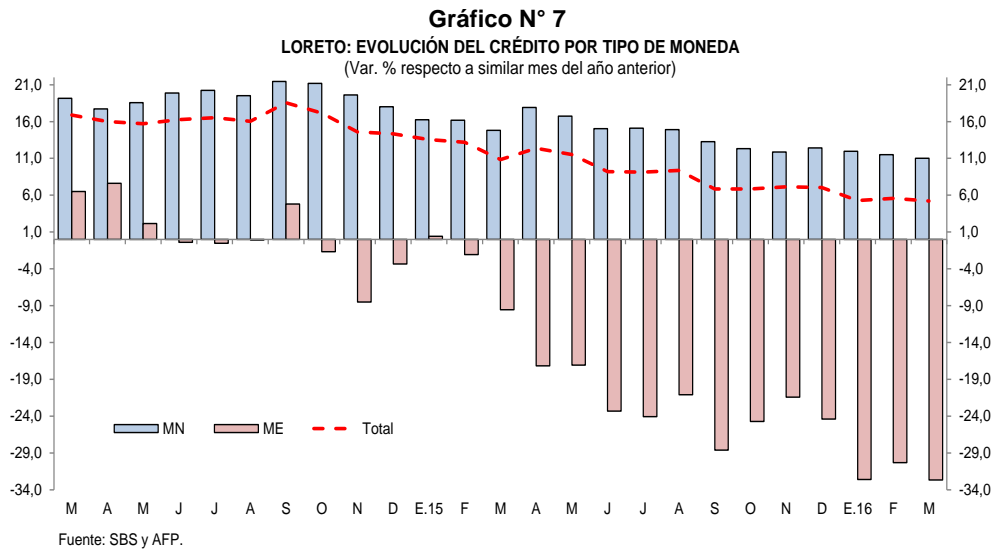

- La mayor participación relativa en el total de los créditos, la tiene el Banco Continental (26,7 por ciento), Banco de Crédito (17,7 por ciento), Banco Scotiabank (12,2 por ciento), Banco Interbank (9,3 por ciento) y Caja Maynas (8,5 por ciento), los cuales en conjunto intermediaron el 74,4 por ciento del total.
- La tasa de morosidad en febrero de 2016 fue de 7,3 por ciento, superior en 2,3 puntos porcentuales a la registrada en el mismo mes del año anterior. La morosidad en las cajas municipales (8,5 por ciento) se incrementó en 2,4 puntos porcentuales frente a febrero de 2015; y en la banca múltiple (7,9 por ciento) se incrementó en 2,8 puntos porcentuales.

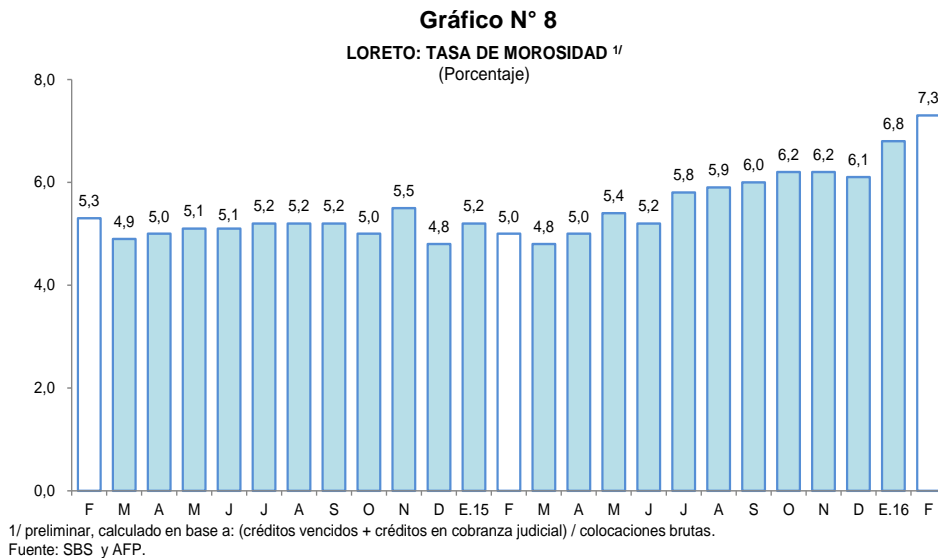

## 2. Depósitos

- Los depósitos en Loreto (S/ 1 123 millones) aumentaron en 6,5 por ciento interanual en marzo, debido a la mayor captación de depósitos de ahorro (18,7 por ciento) y a plazo (8,1 por ciento). Por tipo de moneda, la expansión se registró tanto en los depósitos en soles (7,7 por ciento), como en los depósitos en moneda extranjera (2,6 por ciento).

**Cuadro N° 10**  
**LORETO: SALDO DE DEPÓSITOS, NOMINAL SBS**

En millones de soles

	Estructura % Mar-16	Marzo		Var.% Nominal Mar-16 / Mar-15
		2015	2016	
<b>Banco de la Nación</b>	<b>17,0</b>	<b>173</b>	<b>191</b>	<b>10,1</b>
<b>Banca Múltiple</b>	<b>65,8</b>	<b>698</b>	<b>738</b>	<b>5,7</b>
<b>Instituciones No Bancarias</b>	<b>17,3</b>	<b>183</b>	<b>194</b>	<b>6,0</b>
Financieras	0,2	2	2	10,0
Cajas Municipales	17,1	181	192	6,0
Cajas Rurales	0,0	0	0	-
<b>TOTAL</b>	<b>100,0</b>	<b>1 054</b>	<b>1 123</b>	<b>6,5</b>
Vista	33,0	393	370	-5,8
Ahorro	37,4	354	420	18,7
A plazo	29,7	308	333	8,1
MN	77,2	805	867	7,7
ME	22,8	249	255	2,6
ME (Mill. US\$)		80	77	-4,5

Fuente: SBS y AFP

Elaboración: BCRP, Sucursal Iquitos. Departamento de Estudios Económicos.

**Gráfico N° 9**

**LORETO: EVOLUCIÓN DE LOS DEPÓSITOS**  
(Var. % respecto a similar mes del año anterior)

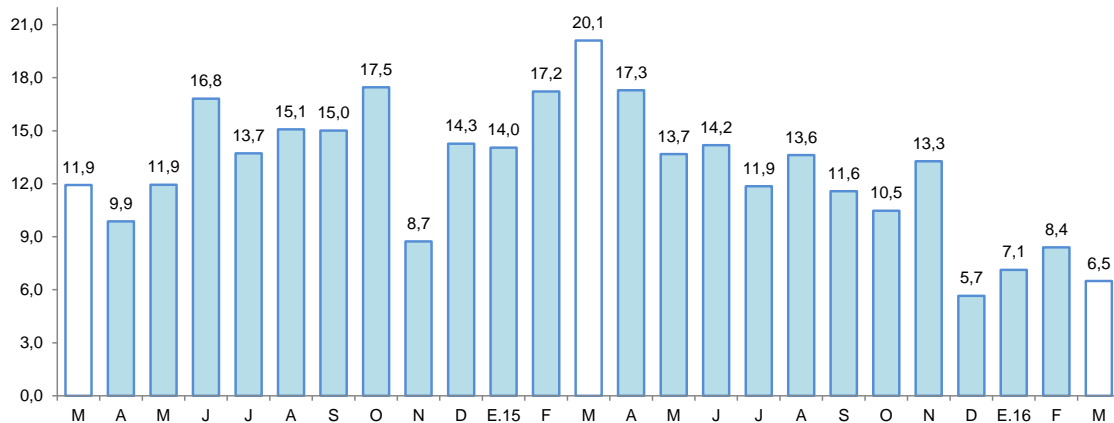

Fuente: SBS y AFP.

- Las captaciones de la banca múltiple aumentaron en 5,7 por ciento; y de las instituciones no bancarias avanzaron en 6,0 por ciento, debido a los mayores saldos de las CMAC's de Maynas y de Piura. La banca múltiple alcanzó una participación relativa de 65,8 por ciento en la liquidez total; las instituciones no bancarias el 17,3 por ciento y; el Banco de la Nación el 17,0 por ciento restante.
- La mayor participación en el total de los depósitos la tienen el Banco Continental (24,8 por ciento), Banco de Crédito (20,5 por ciento), Banco de la Nación (17,0 por ciento) y CMAC Maynas (15,3 por ciento), los cuales en conjunto captan el 77,6 por ciento del total.

- La dolarización de la liquidez fue de 22,8 por ciento, es decir, menor en 0,9 puntos porcentuales a la tasa registrada en marzo de 2015. El incremento de la liquidez en dólares fue impulsado por el dinamismo de los depósitos de ahorro (17,3 por ciento) y depósitos a plazo (6,5 por ciento), con una contracción de los depósitos a la vista (-16,3 por ciento), y; el de depósitos en moneda nacional, se asoció al crecimiento de los depósitos de ahorro (19,0 por ciento), a plazo (8,9 por ciento) y una caída en depósitos a la vista (-3,2 por ciento).

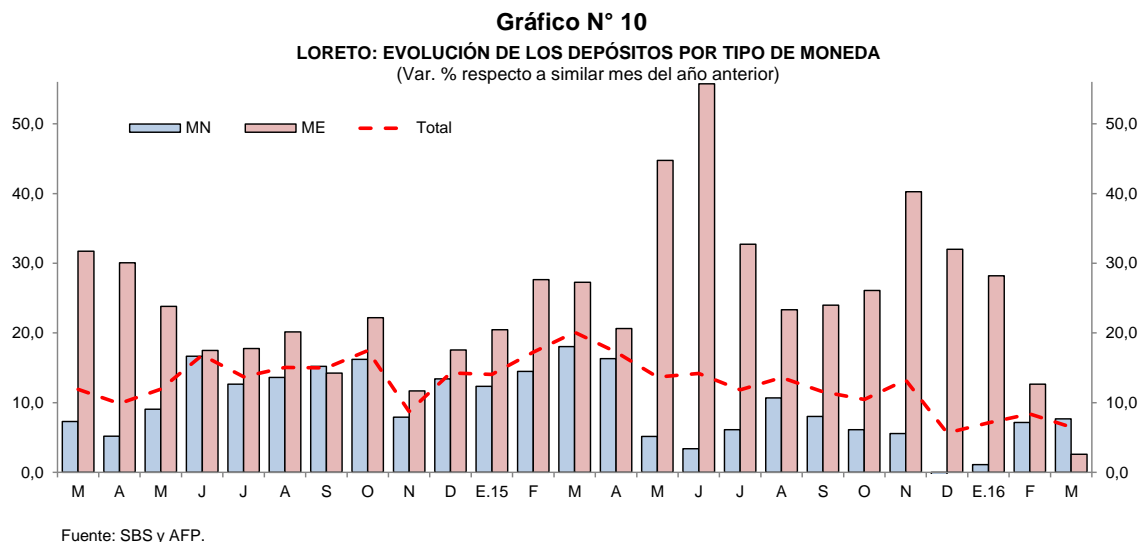

## V. EJECUCIÓN DEL PRESUPUESTO DE GASTOS DEL GOBIERNO GENERAL

### 1. Gasto corriente no financiero

- El gasto corriente no financiero cayó en 0,5 por ciento interanual en marzo, debido a los menores gastos en el gobierno nacional y gobiernos locales, en particular el primero (-14,0 por ciento); mientras el gasto del gobierno regional creció en 16,8 por ciento, impulsado por el aumento generalizado en todas las cuentas de gastos; el caso del gobierno nacional se asoció a la disminución en donaciones y transferencias, y otros gastos corrientes; y el caso de los gobiernos locales se explicó por la contracción en pensiones, donaciones y transferencias, otros gastos corrientes y, bienes y servicios.
- En el primer trimestre de 2016, el gasto corriente no financiero registró una expansión 9,2 por ciento interanual, explicada por los mayores gastos de gobierno regional y nacional, en particular el primero, que creció en 12,7 por ciento interanual; mientras los gastos de los gobiernos locales disminuyeron en de 0,1 por ciento.

**Cuadro N° 11**

**GASTO CORRIENTE NO FINANCIERO<sup>1/</sup>**  
(Millones de soles)

	Marzo			Enero - Marzo		
	2015	2016	Var. % real	2015	2016	Var. % real
Gobierno nacional	77,5	68,5	-14,0	174,7	198,3	9,4
Gobierno regional	71,8	87,0	16,8	202,9	237,8	12,7
Gobiernos locales	36,5	35,5	-5,7	79,9	82,4	-0,1
<b>Total</b>	<b>185,9</b>	<b>191,0</b>	<b>-0,5</b>	<b>457,5</b>	<b>518,5</b>	<b>9,2</b>

1/ Información actualizada al 30 de abril de 2016.

Fuente: Ministerio de Economía y Finanzas.

Elaboración: BCRP, Sucursal Iquitos. Departamento de Estudios Económicos.



## 2. Inversión pública

- La inversión pública en marzo fue de S/. 49,4 millones, este mes no se pudo establecer una relación de comportamiento frente a la cifra negativa de similar mes del año anterior. El gobierno regional registró una inversión de S/. 21,0 millones, para la cual no se pudo establecer una relación de comportamiento frente al dato negativo que obtuvo en marzo del año anterior. Por su parte, el gobierno nacional y los gobierno locales incrementaron su inversión en 59,3 por ciento y 10,0 por ciento, respectivamente.
- En el primer trimestre de 2016, la inversión registró una contracción de 13,7 por ciento interanual, explicada por la menor ejecución de proyectos en el gobierno regional y nacional; mientras la inversión de los gobiernos locales se expandió en 13,3 por ciento interanual.
- En el primer trimestre, la inversión ejecutada representó el 10,6 por ciento del presupuesto institucional modificado (PIM); el gobierno regional avanzó el 21,8 por ciento, los gobiernos locales avanzaron el 21,4 por ciento y el gobierno nacional apenas el 3,0 por ciento.

**Cuadro N° 12**  
**INVERSIÓN PÚBLICA<sup>1/2</sup>**  
(Millones de soles)

	Marzo			Enero - Marzo		
	2015	2016	Var. % real	2015	2016	Var. % real
Gobierno nacional	4,2	7,0	59,3	14,5	12,7	-16,3
Gobierno regional	-28,1	21,0	-	39,9	28,7	-32,1
Gobiernos locales	18,7	21,4	10,0	29,0	34,3	13,3
<b>Total</b>	<b>-5,2</b>	<b>49,4</b>	<b>-</b>	<b>83,4</b>	<b>75,7</b>	<b>-13,7</b>

1/ Información actualizada al 30 de abril de 2016.

2/ Comprende la adquisición de activos no financieros.

Fuente: Ministerio de Economía y Finanzas.

Elaboración: BCRP, Sucursal Iquitos. Departamento de Estudios Económicos.

**Gráfico N° 11**  
**INVERSIÓN PÚBLICA**

(Var. % real respecto a similar período del año anterior)

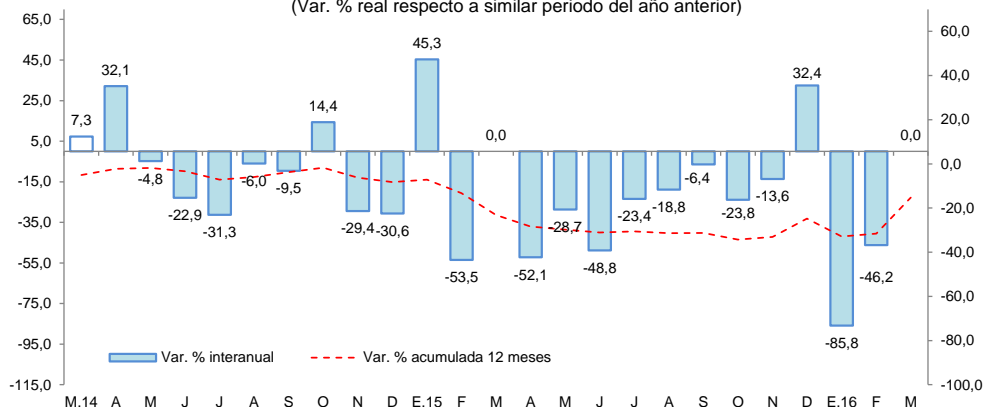

- El **gobierno nacional** desembolsó S/ 2,0 millones en el mejoramiento de la prestación del servicio eléctrico en el centro poblado menor Santa Cruz, en la provincia de Alto Amazonas; y S/ 1,1 millones en la instalación de servicios tecnológicos de la cadena productiva de la madera, frutos tropicales y acuícolas en Iquitos.
- El **gobierno regional** desembolsó S/ 13,1 millones en la construcción y equipamiento del hospital Santa Gema en Yurimaguas.
- Los **gobiernos locales** destinaron S/ 1,3 millones en el mejoramiento y ampliación de los servicios de educación inicial en el colegio N° 039 Panguana I-Zona, en el río Amazonas,



en el distrito de Fernando Lores; y S/ 1,2 millones en el mejoramiento de la calle Central (entre las calles Manuel Seoane y Leopoldo López), en los distritos de Iquitos y Punchana.

## ANEXOS



BANCO CENTRAL DE RESERVA DEL PERÚ – SUCURSAL IQUITOS

Anexo Nº 01

LORETO: PRODUCCIÓN AGROPECUARIA <sup>1/</sup>  
(T.M.)

	2015											2016			
	Mar.	Abr.	May.	Jun.	Jul.	Ago.	Set.	Oct.	Nov.	Dic.	Ene.-Dic.	Ene.	Feb.	Mar.	
<b>Total agrícola</b>	<b>101 784</b>	<b>95 141</b>	<b>86 094</b>	<b>88 376</b>	<b>94 745</b>	<b>111 402</b>	<b>132 499</b>	<b>149 512</b>	<b>153 627</b>	<b>162 074</b>	<b>1 412 249</b>	<b>129 110</b>	<b>118 733</b>	<b>104 212</b>	<b>Total agrícola</b>
Arroz cáscara	2 641	933	575	519	3 220	7 548	14 094	22 191	11 212	16 031	89 878	7 886	4 791	2 792	Arroz cáscara
Frijol grano seco	0	0	0	0	0	1 129	1 259	754	297	27	3 466	0	0	0	Frijol grano seco
Frijol caupí	0	0	0	0	0	135	1 518	2 149	956	96	4 854	7	0	0	Frijol caupí
Plátano	21 849	22 550	21 553	21 901	21 542	22 361	22 756	21 141	23 536	22 724	268 949	23 671	23 875	21 901	Plátano
Yuca	26 092	25 627	22 882	28 095	27 936	31 216	32 231	37 396	44 949	45 621	384 574	32 607	31 203	27 031	Yuca
Maíz choclo	888	603	427	643	954	989	1 875	2 219	2 596	3 142	17 582	2 389	1 501	1 128	Maíz choclo
Limón	1 071	1 053	1 035	921	859	829	818	581	527	623	10 370	1 081	1 038	1 079	Limón
Naranja	301	236	217	233	220	221	271	180	412	412	3 290	291	294	314	Naranja
Papaya	1 233	1 086	1 129	1 064	1 048	1 195	1 209	1 396	1 195	1 282	14 306	1 171	1 189	1 254	Papaya
Tomate	21	18	24	19	30	132	331	418	274	178	1 542	40	30	18	Tomate
Piña	814	394	341	323	408	1 054	1 881	1 433	2 729	3 486	15 965	2 187	1 209	825	Piña
Cacao	15	27	3	2	10	26	47	59	100	148	507	25	33	30	Cacao
Caña de azúcar	14 097	11 821	11 961	12 861	13 302	13 265	13 701	10 868	13 487	14 000	159 345	15 584	15 508	13 780	Caña de azúcar
Maíz amarillo duro	3 252	1 868	769	1 608	3 743	7 718	11 657	16 255	19 602	21 975	103 434	11 563	6 007	3 215	Maíz amarillo duro
Palma aceitera	8 636	10 117	10 331	8 579	9 075	9 018	9 209	9 714	9 556	9 840	112 315	10 095	8 493	8 731	Palma aceitera
Camu camu	2 096	914	175	0	0	0	436	934	1 380	1 540	11 112	1 531	2 158	2 101	Camu camu
Otros agrícolas															Otros agrícolas
Cocona	411	356	304	304	339	329	374	302	384	404	4 308	387	433	398	Cocona
Pepino	86	67	71	55	76	187	493	662	362	182	2 542	136	102	89	Pepino
Pijuayo Palmito	66	76	86	93	108	116	129	70	153	138	1 220	92	96	70	Pijuayo Palmito
Sacha inchi	24	23	22	21	19	23	26	16	33	130	385	25	33	26	Sacha inchi
Sandía	0	0	0	0	0	1 330	2 837	3 666	1 373	94	9 300	0	0	0	Sandía
Toronja	347	327	302	306	282	202	197	234	182	207	3 260	331	323	328	Toronja
Zapallo	54	25	32	39	80	229	607	1 129	705	225	3 342	68	50	44	Zapallo
Resto agrícola	17 790	17 020	13 855	10 790	11 494	12 150	14 543	15 745	17 627	19 569	186 403	17 943	20 367	19 058	Resto agrícola
<b>TOTAL PECUARIO <sup>2/</sup></b>	<b>2 737</b>	<b>3 138</b>	<b>3 193</b>	<b>2 914</b>	<b>3 014</b>	<b>2 752</b>	<b>2 530</b>	<b>2 608</b>	<b>2 582</b>	<b>2 718</b>	<b>33 363</b>	<b>2 776</b>	<b>2 569</b>	<b>2 725</b>	<b>TOTAL PECUARIO <sup>2/</sup></b>
Carne de ave	1 883	2 261	2 358	2 069	2 235	1 988	1 777	1 829	1 821	1 898	23 569	1 938	1 786	1 857	Carne de ave
Carne de porcino	169	161	158	165	166	153	165	164	152	191	2 026	203	158	164	Carne de porcino
Carne de vacuno	131	140	129	141	115	124	124	128	133	110	1 518	121	108	125	Carne de vacuno
Carne de ovino	2	2	2	2	2	2	2	2	2	2	24	2	2	2	Carne de ovino
Carne de búfalo	11	10	8	9	9	8	7	9	9	10	114	13	5	12	Carne de búfalo
Leche	218	225	215	197	182	174	161	152	174	193	2 280	189	189	194	Leche
Huevos	323	339	323	331	305	303	294	324	291	314	3 832	310	321	371	Huevos

1/ Cifras preliminares.

2/ Peso neto.

Fuente: Dirección Regional del MINAGRI de Loreto.

Elaboración: BCRP Sucursal Iquitos. Departamento de Estudios Económicos.



Anexo Nº 02

LORETO: PRODUCCIÓN PESQUERA  
(T.M.)

	2015											2016			
	Mar.	Abr.	May.	Jun.	Jul.	Ago.	Set.	Oct.	Nov.	Dic.	Ene.-Dic.	Ene.	Feb.	Mar.	
<b>Desembarque total <sup>1/</sup></b>	<b>376</b>	<b>572</b>	<b>501</b>	<b>557</b>	<b>758</b>	<b>1 127</b>	<b>991</b>	<b>922</b>	<b>825</b>	<b>759</b>	<b>8 155</b>	<b>575</b>	<b>601</b>	<b>645</b>	<b>Desembarque total <sup>1/</sup></b>
Fresco	330	526	437	495	708	1 127	908	765	840	724	653	7 045	550	539	578
Salpreso	26	24	26	29	32	91	51	26	18	27	401	4	7	15	Salpreso
Seco-salado	20	22	38	33	18	128	175	56	83	79	709	21	55	52	Seco-salado
<b>Desembarque total <sup>2/</sup></b>	<b>376</b>	<b>572</b>	<b>501</b>	<b>557</b>	<b>758</b>	<b>1 127</b>	<b>991</b>	<b>922</b>	<b>825</b>	<b>759</b>	<b>8 155</b>	<b>575</b>	<b>601</b>	<b>645</b>	<b>Desembarque total <sup>2/</sup></b>
Boquichico	54	141	153	135	265	351	303	319	247	195	2 293	148	123	92	Boquichico
Carachama	11	7	9	9	6	6	10	11	15	9	115	7	7	10	Carachama
Corvina	2	3	3	5	9	23	23	26	17	17	132	7	6	4	Corvina
Chambira	2	6	4	0	15	6	12	14	8	7	78	3	3	4	Chambira
Fasaco	20	27	22	22	25	32	21	16	34	37	295	24	23	18	Fasaco
Gamitana	0	1	2	6	1	5	8	4	3	2	36	3	3	7	Gamitana
Lisa	6	10	14	24	45	112	79	60	33	21	416	11	14	13	Lisa
Llambina	105	129	73	22	21	13	5	17	59	95	748	70	73	83	Llambina
Maparate	8	22	8	5	18	9	10	27	35	31	188	26	25	19	Maparate
Palometa	12	21	28	65	86	162	144	127	47	72	787	85	121	119	Palometa
Paco	3	2	5	10	15	34	38	18	4	4	138	6	13	7	Paco
Paiche	2	1	5	14	11	27	39	1	0	1	103	0	2	37	Paiche
Ractacara	50	53	36	3	12	6	0	14	58	68	399	46	42	51	Ractacara
Sabalo	3	3	18	17	12	24	30	26	2	9	150	2	2	4	Sabalo
Sardina	7	13	13	14	40	70	37	52	53	33	346	12	13	12	Sardina
Tucunaré	2	2	2	10	6	5	12	11	11	9	73	6	4	3	Tucunaré
Yaraqui	1	7	6	1	1	0	0	0	0	5	22	0	4	2	Yaraqui
Yulilla	9	8	7	2	6	1	2	1	5	7	66	8	12	12	Yulilla
Doncella	6	12	10	29	31	48	45	30	25	19	266	19	22	14	Doncella
Dorado	2	0	1	1	1	2	2	1	1	1	16	0	1	0	Dorado
Zúngaro	14	20	14	57	50	64	67	54	43	27	438	0	16	23	Zúngaro
Otras	57	84	68	106	82	127	104	93	125	90	1050	92	72	111	Otras
<b>Peces ornamentales <sup>3/</sup></b>	<b>486</b>	<b>667</b>	<b>592</b>	<b>426</b>	<b>554</b>	<b>506</b>	<b>607</b>	<b>630</b>	<b>600</b>	<b>581</b>	<b>6 609</b>	<b>492</b>	<b>538</b>	<b>655</b>	<b>Peces ornamentales <sup>3/</sup></b>
Mercado interno	41	56	31	116	64	69	71	74	45	50	708	40	38	11	Mercado interno
Mercado externo	445	611	561	310	490	437	533	556	555	531	5 898	452	500	644	Mercado externo
Stock reman. y/o mort.	0	0	0	0	0	0	3	0	0	0	3	0	0	0	Stock reman. y/o mort.

1/ Por estado de conservación.

2/ Por tipo de especie.

3/ Miles de unidades.

Fuente: Dirección Regional de la Producción de Loreto.

Elaboración: BCRP Sucursal Iquitos. Departamento de Estudios Económicos.

Anexo Nº 03

LORETO: PRODUCCIÓN DE MADERA ROLLIZA <sup>1/</sup>  
(Metros cúbicos)

	2015											2016			
	Mar.	Abr.	May.	Jun.	Jul.	Ago.	Set.	Oct.	Nov.	Dic.	Ene.-Dic.	Ene.	Feb.	Mar.	
<b>Especies de madera</b>															<b>Especies de madera</b>
Ana caspi	15	50	362	0	150	627	431	141	431	2	2 280	n.d.	n.d.	n.d.	Ana caspi
Andiroba	449	137	264	259	230	0	253	289	150	110	2 460	n.d.	n.d.	n.d.	Andiroba
Azúcar huayo	0	0	0	0	0	19	0	10	0	0	36	n.d.	n.d.	n.d.	Azúcar huayo
Caoba	0	0	0	0	0	0	0	0	0	0	0	n.d.	n.d.	n.d.	Caoba
Capinuri	20 559	20 401	13 030	6 874	8 528	5 711	7 514	10 524	11 767	18 477	147 986	n.d.	n.d.	n.d.	Capinuri
Capirona	6 998	3 900	2 953	3 064	5 658	4 103	10 813	10 319	9 131	9 915	78 513	n.d.	n.d.	n.d.	Capirona
Catahua	2 172	3 060	3 127	4 223	961	829	1 090	1 155	1 125	815	21 091	n.d.	n.d.	n.d.	Catahua
Cedro	1 360	1 687	1 317	1 437	2 073	1 647	512	512	179	341	13 580	n.d.	n.d.	n.d.	Cedro
Chingonga	0	0	0	0	0	0	0	0	0	0	0	n.d.	n.d.	n.d.	Chingonga
Copaiba	1 657	2 320	2 575	2 875	4 589	9 255	3 388	3 447	3 383	749	36 556	n.d.	n.d.	n.d.	Copaiba
Cumala	18 964	26 300	23 474	10 016	0	0	0	9 283	7 838	5 683	130 168	n.d.	n.d.	n.d.	Cumala
Estoraque	1 131	1 173	1 521	1 356	394	705	213	540	1 112	330	10 273	n.d.	n.d.	n.d.	Estoraque
Huayruro	1 568	1 127	1 654	1 051	2 084	1 427	1 520	1 619	2 066	704	15 267	n.d.	n.d.	n.d.	Huayruro
Lagarto caspi	408	19	0	47	133	0	0	30	215	40	1 168	n.d.	n.d.	n.d.	Lagarto caspi
Loro micuna	0	0	0	0	700	0	0	0	0	0	700	n.d.	n.d.	n.d.	Loro micuna
Lupuna	11 489	12 114	13 588	9 074	11 420	7 606	3 832	3 131	5 223	4 193	90 388	n.d.	n.d.	n.d.	Lupuna
Mari mari	0	0	159	0	24	420	0	287	0	0	918	n.d.	n.d.	n.d.	Mari mari
Marupa	1 170	1 488	838	1 461	1 089	368	139	199	435	234	9 369	n.d.	n.d.	n.d.	Marupa
Moena	612	766	567	843	449	245	185	318	671	404	6 080	n.d.	n.d.	n.d.	Moena
Pali sangre	3	0	0	95	86	0	103	200	103	0	615	n.d.	n.d.	n.d.	Pali sangre
Papelillo	236	338	590	358	189	491	631	669	540	435	4 684	n.d.	n.d.	n.d.	Papelillo
Pashaco	295	459	471	323	1 051	564	97	121	657	605	5 896	n.d.	n.d.	n.d.	Pashaco
Quinilla	1 181	448	1 091	187	1 374	742	798	798	771	233	9 258	n.d.	n.d.	n.d.	Quinilla
Tornillo	7 203	8 645	8 366	8 058	7 231	4 092	3 725	5 432	6 596	3 934	73 408	n.d.	n.d.	n.d.	Tornillo
Violeta	0	0	0	0	0	0	89	89	0	74	252	n.d.	n.d.	n.d.	Violeta
Otros	9 628	7 615	14 248	8 047	10 868	18 678	13 476	16 574	16 356	11 486	138 677	n.d.	n.d.	n.d.	Otros
<b>TOTAL</b>	<b>87 098</b>	<b>92 047</b>	<b>90 195</b>	<b>59 649</b>	<b>59 283</b>	<b>57 528</b>	<b>48 808</b>	<b>65 687</b>	<b>68 749</b>	<b>58 764</b>	<b>799 621</b>	<b>n.d.</b>	<b>n.d.</b>	<b>n.d.</b>	<b>TOTAL</b>

1/ Cifras preliminares.

Fuente: Oficina de Información Forestal y de Fauna Silvestre - PRMRFFS - GOREL.

Elaboración: BCRP Sucursal Iquitos. Departamento de Estudios Económicos.



Anexo Nº 04

LORETO: PRODUCCIÓN DE MADERA ASERRADA <sup>1/</sup>  
(Metros cúbicos)

	2015											2016			
	Mar.	Abr.	May.	Jun.	Jul.	Ago.	Set.	Oct.	Nov.	Dic.	Ene.-Dic.	Ene.	Feb.	Mar.	
<b>Especies de madera</b>															<b>Especies de madera</b>
Almendra	0	0	0	0	0	2	0	0	23	0	35	n.d.	n.d.	n.d.	Almendra
Andiroba	29	150	127	72	47	191	210	248	183	136	1 569	n.d.	n.d.	n.d.	Andiroba
Caoba	0	0	0	0	0	0	0	0	0	0	0	n.d.	n.d.	n.d.	Caoba
Capirona	1 291	542	953	827	586	565	779	602	1 189	683	10 129	n.d.	n.d.	n.d.	Capirona
Catahua	0	0	0	16	8	108	71	130	138	57	527	n.d.	n.d.	n.d.	Catahua
Cedro	1 525	500	754	255	1 122	1 125	1 240	183	1 072	297	8 727	n.d.	n.d.	n.d.	Cedro
Chingonga	0	0	0	0	0	0	0	0	0	0	0	n.d.	n.d.	n.d.	Chingonga
Copaiba	249	361	582	808	485	1 178	1 023	718	732	482	7 056	n.d.	n.d.	n.d.	Copaiba
Cumala	6 639	2 671	9 069	4 758	11 257	7 662	4 109	7 551	16 035	7 505	82 569	n.d.	n.d.	n.d.	Cumala
Estoraque	52	19	45	21	87	231	139	58	54	53	794	n.d.	n.d.	n.d.	Estoraque
Huayruro	211	360	275	430	283	676	603	389	574	650	4 747	n.d.	n.d.	n.d.	Huayruro
Lagarto caspi	27	83	74	25	48	3	30	34	15	8	377	n.d.	n.d.	n.d.	Lagarto caspi
Lupuna	2 751	2 786	927	1 719	1 625	2 776	1 364	984	394	1 314	20 793	n.d.	n.d.	n.d.	Lupuna
Mari mari	0	0	0	0	24	307	230	98	64	76	798	n.d.	n.d.	n.d.	Mari mari
Marupa	429	337	262	379	292	535	281	413	334	439	3 911	n.d.	n.d.	n.d.	Marupa
Moena	178	95	186	393	746	340	230	246	203	302	3 093	n.d.	n.d.	n.d.	Moena
Pashaco	4	17	269	92	139	230	151	198	358	515	2 362	n.d.	n.d.	n.d.	Pashaco
Tornillo	4 142	4 506	4 362	4 359	4 602	5 005	5 278	6 808	5 611	4 576	54 926	n.d.	n.d.	n.d.	Tornillo
Violeta	0	0	20	0	0	0	0	0	0	0	20	n.d.	n.d.	n.d.	Violeta
Otros	8 306	5 031	7 252	6 783	7 650	7 924	4 058	7 763	8 542	7 696	80 904	n.d.	n.d.	n.d.	Otros
<b>TOTAL</b>	<b>25 833</b>	<b>17 458</b>	<b>25 157</b>	<b>20 938</b>	<b>29 002</b>	<b>28 857</b>	<b>19 796</b>	<b>26 423</b>	<b>35 520</b>	<b>24 788</b>	<b>283 338</b>	<b>n.d.</b>	<b>n.d.</b>	<b>n.d.</b>	<b>TOTAL</b>

1/ Cifras Preliminares.

Fuente: Oficina de Información Forestal y de Fauna Silvestre - PRMRFFS - GOREL.

Elaboración: BCRP Sucursal Iquitos. Departamento de Estudios Económicos.

Anexo Nº 05

**LORETO: PRODUCCIÓN DE PETRÓLEO CRUDO**  
(Miles de barriles)

	2015											2016			
	Mar.	Abr.	May.	Jun.	Jul.	Ago.	Set.	Oct.	Nov.	Dic.	Ene.-Dic.	Ene.	Feb.	Mar.	
<b>Lotes</b>															<b>Lotes</b>
*Lote 1-AB (192)	317	304	319	298	292	335	133	314	269	316	3 471	292	122	0	*Lote 1-AB (192)
*Lote 8	271	265	250	240	250	241	164	209	246	234	2 807	211	220	186	*Lote 8
*Lote 31-B	7	5	7	4	7	3	7	3	7	2	61	5	5	5	*Lote 31-B
*Lote 31-E	3	2	2	2	4	0	4	0	4	1	26	2	2	2	*Lote 31-E
*Lote 102	0	0	0	0	0	0	0	0	0	0	0	0	0	0	*Lote 102
*Lote 95	0	0	0	0	0	0	0	0	0	0	0	0	0	0	*Lote 95
*Lote 67	23	22	23	29	18	23	32	48	53	60	552	10	16	30	*Lote 67
<b>TOTAL</b>	<b>621</b>	<b>598</b>	<b>601</b>	<b>573</b>	<b>571</b>	<b>602</b>	<b>340</b>	<b>574</b>	<b>579</b>	<b>613</b>	<b>6 917</b>	<b>520</b>	<b>365</b>	<b>223</b>	<b>TOTAL</b>

Fuente: Perú-Petro S.A.

Elaboración: BCRP Sucursal Iquitos. Departamento de Estudios Económicos.



Anexo Nº 06

LORETO: PRODUCCIÓN MANUFACTURERA <sup>1/</sup>  
(índice de volumen físico: año 2007 = 100)

C I I U	2015												2016			C I I U
	Mar.	Abr.	May.	Jun.	Jul.	Ago.	Set.	Oct.	Nov.	Dic.	Ene.-Dic.	Ene.	Feb.	Mar.		
<b>MANUFACTURA PRIMARIA</b>	<b>107,2</b>	<b>101,1</b>	<b>130,3</b>	<b>111,4</b>	<b>133,3</b>	<b>123,1</b>	<b>107,8</b>	<b>122,9</b>	<b>124,9</b>	<b>135,4</b>	<b>118,6</b>	<b>118,2</b>	<b>98,9</b>	<b>108,3</b>	<b>MANUFACTURA PRIMARIA</b>	
1511 -Productos cárnicos	64,9	69,4	66,9	66,7	0,0	0,0	0,0	0,0	0,0	0,0	35,2	0,0	0,0	0,0	1511 -Productos cárnicos	
2320 -Refinación de petróleo	107,2	101,1	130,4	111,4	133,4	123,1	107,9	122,9	124,9	135,4	118,7	118,2	98,9	108,4	2320 -Refinación de petróleo	
<b>MANUFACTURA NO PRIMARIA</b>	<b>124,3</b>	<b>113,2</b>	<b>129,0</b>	<b>121,2</b>	<b>139,3</b>	<b>121,3</b>	<b>104,8</b>	<b>110,8</b>	<b>138,1</b>	<b>117,6</b>	<b>118,1</b>	<b>97,8</b>	<b>85,7</b>	<b>118,3</b>	<b>MANUFACTURA NO PRIMARIA</b>	
1513 -Conservas de palmito	61,6	30,5	49,9	31,0	23,3	22,5	13,8	39,8	63,0	57,6	40,6	52,6	42,5	57,6	1513 -Conservas de palmito	
1520 -Productos lácteos	146,8	122,8	123,1	119,3	119,3	138,6	130,6	108,3	110,4	114,7	121,6	22,4	14,4	23,6	1520 -Productos lácteos	
1531 -Pilado de arroz	0,0	0,0	0,0	0,0	0,0	0,0	0,0	0,0	0,0	0,0	0,0	0,0	0,0	0,0	1531 -Pilado de arroz	
1533 -Alimentos para animales	98,3	142,7	250,5	135,0	69,4	102,6	63,4	34,3	59,2	76,1	98,2	38,4	37,9	189,3	1533 -Alimentos para animales	
1541 -Productos de panadería	77,7	68,9	76,1	75,4	84,5	85,2	73,5	81,0	73,9	138,0	82,0	73,1	75,7	83,4	1541 -Productos de panadería	
1553 -Bebidas malteadas	22,7	16,9	26,9	24,7	24,9	18,4	23,6	21,5	18,5	25,1	21,5	13,6	12,3	14,1	1553 -Bebidas malteadas	
1554 -Bebidas gaseosas	141,5	149,4	149,6	140,7	151,3	162,5	148,8	153,0	142,6	131,3	148,3	147,5	135,3	149,9	1554 -Bebidas gaseosas	
2010 -Madera aserrada	114,5	77,4	111,5	92,8	128,5	127,9	87,7	117,1	157,4	109,8	104,6	65,5	57,9	103,4	2010 -Madera aserrada	
2021 -Triplay y láminas	109,8	106,4	101,1	118,3	112,8	84,1	80,6	70,5	71,5	98,0	96,0	94,9	75,7	100,7	2021 -Triplay y láminas	
2212 -Periódicos	173,3	167,7	173,3	167,7	173,3	173,3	167,7	173,3	167,7	173,3	170,0	173,3	162,1	173,3	2212 -Periódicos	
2221 -Impresión	131,3	138,1	60,6	170,2	82,0	92,5	93,1	93,0	129,3	232,9	122,9	213,1	53,4	230,3	2221 -Impresión	
2411 -Oxígeno industrial	49,5	49,5	49,5	49,5	49,5	49,5	49,5	49,5	49,5	49,5	49,5	49,5	49,5	49,5	2411 -Oxígeno industrial	
2693 -Ladrillos	0,0	0,0	0,0	0,0	0,0	0,0	0,0	0,0	0,0	0,0	0,0	0,0	0,0	0,0	2693 -Ladrillos	
2899 -Acc. lanchas y mallas metálicas	10,0	1,4	0,7	4,4	11,9	10,8	1,0	4,1	3,0	5,3	5,5	0,4	19,4	0,0	2899 -Acc. lanchas y mallas metálicas	
2911 -Motores para pozos	25,6	0,0	0,0	0,0	33,0	89,9	0,0	0,0	0,0	0,0	16,1	0,0	0,0	0,0	2911 -Motores para pozos	
2912 -Bombas para pozos	46,2	0,0	0,0	0,0	0,0	84,4	4,4	28,6	18,3	9,2	21,9	9,2	9,2	9,2	2912 -Bombas para pozos	
3591 -Motocicletas y motokar	193,2	230,7	235,2	229,4	239,1	150,0	180,6	142,9	202,4	183,6	195,1	183,6	162,8	194,2	3591 -Motocicletas y motokar	
<b>TOTAL</b>	<b>114,6</b>	<b>106,3</b>	<b>129,8</b>	<b>115,6</b>	<b>135,9</b>	<b>122,3</b>	<b>106,5</b>	<b>117,7</b>	<b>130,6</b>	<b>127,7</b>	<b>118,4</b>	<b>109,4</b>	<b>93,2</b>	<b>112,6</b>	<b>TOTAL</b>	

1/ Cifras preliminares.

Fuente: Dirección Regional de la Producción de Loreto - Encuesta BCRP a empresas industriales.

Elaboración: BCRP Sucursal Iquitos. Departamento de Estudios Económicos.





Anexo Nº 07

**LORETO: PRODUCCIÓN MANUFACTURERA <sup>1/</sup>**  
(Variación porcentual)

C I I U	2015/2014											2016/2015			C I I U
	Mar.	Abr.	May.	Jun.	Jun.	Ago.	Set.	Oct.	Nov.	Dic.	Ene.-Dic.	Ene.	Feb.	Mar.	
<b>MANUFACTURA PRIMARIA</b>	<b>14,3</b>	<b>-7,9</b>	<b>30,2</b>	<b>15,9</b>	<b>43,1</b>	<b>191,5</b>	<b>2,0</b>	<b>26,8</b>	<b>15,4</b>	<b>69,6</b>	<b>25,8</b>	<b>-2,3</b>	<b>-6,2</b>	<b>1,0</b>	<b>MANUFACTURA PRIMARIA</b>
1511 -Productos cárnicos	-18,7	-10,0	28,7	-13,9	-100,0	-100,0	-100,0	-100,0	-100,0	-100,0	-53,8	-100,0	-100,0	-100,0	1511 -Productos cárnicos
2320 -Refinación de petróleo	14,3	-7,8	30,2	15,9	43,1	191,7	2,0	26,9	15,5	69,6	25,8	-2,3	-6,2	1,1	2320 -Refinación de petróleo
<b>MANUFACTURA NO PRIMARIA</b>	<b>38,3</b>	<b>21,8</b>	<b>2,2</b>	<b>13,7</b>	<b>15,5</b>	<b>19,8</b>	<b>-11,3</b>	<b>-17,3</b>	<b>27,0</b>	<b>2,8</b>	<b>7,3</b>	<b>-6,0</b>	<b>-8,5</b>	<b>-4,9</b>	<b>MANUFACTURA NO PRIMARIA</b>
1513 -Conservas de palmito	13,9	-29,7	0,4	-20,8	40,6	-2,4	-49,0	44,1	44,1	9,6	5,2	35,2	-22,8	-6,6	1513 -Conservas de palmito
1520 -Productos lácteos	11,4	-1,2	-14,5	12,4	2,5	16,1	8,6	3,0	40,6	22,0	4,0	-78,2	-88,3	-83,9	1520 -Productos lácteos
1531 -Pilado de arroz	-	-	-	-	-	-	-	-	-	-	-	-	-	-	1531 -Pilado de arroz
1533 -Alimentos para animales	22,4	15,9	68,1	-8,1	-59,3	-27,1	-43,6	-68,9	-67,4	-68,4	-25,1	-38,8	-54,9	92,5	1533 -Alimentos para animales
1541 -Productos de panadería	27,8	22,1	-1,7	10,5	8,2	13,4	-2,4	-5,8	1,8	18,6	9,9	-7,2	6,9	7,4	1541 -Productos de panadería
1553 -Bebidas malteadas	-24,6	-32,9	-8,8	-15,3	-13,1	-27,9	-36,2	-20,0	-23,9	-15,7	-22,0	-27,9	-22,1	-37,7	1553 -Bebidas malteadas
1554 -Bebidas gaseosas	0,5	12,5	-12,8	8,9	3,8	7,9	-11,2	-24,4	-9,2	-17,3	-5,2	-15,9	1,5	5,9	1554 -Bebidas gaseosas
2010 -Madera aserrada	48,6	3,8	-11,1	-8,1	2,5	36,8	-15,4	7,2	75,9	46,5	8,3	-7,1	-4,3	-9,6	2010 -Madera aserrada
2021 -Triplay y láminas	15,5	15,5	3,1	25,5	22,6	71,0	52,0	-32,1	-13,9	-5,5	9,8	-6,6	-21,8	-8,3	2021 -Triplay y láminas
2212 -Periódicos	0,0	0,0	0,0	0,0	0,0	0,0	0,0	0,0	0,0	0,0	-0,9	0,0	3,6	0,0	2212 -Periódicos
2221 -Impresión	-18,1	4,9	-63,4	95,1	-76,4	-41,5	-17,2	8,2	0,5	120,6	-18,9	20,2	-27,9	75,4	2221 -Impresión
2411 -Oxígeno industrial	-0,1	0,0	0,0	0,0	0,0	-0,1	0,0	0,0	0,0	0,0	0,0	-0,1	-0,1	0,0	2411 -Oxígeno industrial
2693 -Ladrillos	-	-	-	-	-	-	-	-	-	-	-	-	-	-	2693 -Ladrillos
2899 -Acc. lanchas y mallas metálicas	3 203,8	-83,8	-91,2	-58,3	2 842,7	362,8	-50,4	2 830,6	258,5	-74,2	15,0	-95,4	332,8	-100,0	2899 -Acc. lanchas y mallas metálicas
2911 -Motores para pozos	118,6	-100,0	0,0	0,0	0,0	0,0	-100,0	-100,0	-100,0	-	-72,0	-	-	-	2911 -Motores para pozos
2912 -Bombas para pozos	898,2	-100,0	-100,0	-100,0	-100,0	518,8	-96,1	-72,5	69,8	2 239,0	-53,5	-73,5	-75,1	-80,1	2912 -Bombas para pozos
3591 - Motocicletas y motokar	79,5	65,4	41,4	54,0	55,7	-9,0	-16,7	-36,8	8,8	-21,1	16,0	4,1	-8,7	0,5	3591 - Motocicletas y motokar
<b>TOTAL</b>	<b>24,5</b>	<b>3,8</b>	<b>16,5</b>	<b>14,9</b>	<b>29,4</b>	<b>80,6</b>	<b>-4,1</b>	<b>4,2</b>	<b>20,5</b>	<b>34,7</b>	<b>17,1</b>	<b>-3,8</b>	<b>-7,1</b>	<b>-1,8</b>	<b>TOTAL</b>

1/ Cifras preliminares.

Fuente: Dirección Regional de la Producción de Loreto - Encuesta BCRP a empresas industriales.

Elaboración: BCRP Sucursal Iquitos. Departamento de Estudios Económicos.



Anexo Nº 08

**EMPLEO FORMAL URBANO EN EMPRESAS DE 10 Y MÁS TRABAJADORES  
EN LA CIUDAD DE IQUITOS POR SECTORES ECONÓMICOS  
(Variación porcentual con respecto al mismo mes del año anterior)**

Año	Mes	Primario <sup>1/</sup>	Industria	Comercio	Transporte	Servicios <sup>2/</sup>	Total
2015	MAR.	-1,7	-5,9	2,2	-4,2	0,8	-1,2
	ABR.	-3,0	-4,3	3,1	-2,9	-2,0	-1,6
	MAY.	-5,5	-2,4	-0,5	-6,6	-0,9	-2,6
	JUN.	-12,4	0,5	-1,6	-5,2	-1,0	-3,3
	JUL.	-17,1	3,0	-0,8	-8,6	0,8	-3,3
	AGO.	-22,1	5,1	-2,4	-5,9	-0,1	-4,2
	SET.	-39,1	6,3	-2,8	-8,6	-0,9	-7,6
	OCT.	-46,7	0,6	-6,8	-10,0	2,1	-10,1
	NOV.	-48,0	2,6	-7,3	-9,3	1,3	-10,1
	DIC.	-50,5	4,7	-7,4	-5,0	-3,2	-11,1
2016	ENE.	-49,4	0,1	-10,2	-6,5	-2,5	-12,5
	FEB.	-55,7	-15,0	-11,5	-8,8	-2,7	-17,0
	MAR. <sup>3/</sup>	-56,6	-17,6	-10,3	-8,4	1,6	-15,7

Nota: La información corresponde al primer día de cada mes.

1/ Conformada por las subramas agricultura, pesca y minería.

2/ Conformada por las subramas servicios prestados a empresas, restaurantes y hoteles, establecimientos financieros, enseñanza, servicios sociales y comunales; y electricidad, gas y agua.

3/ Cifras preliminares.

Fuente: MTPE – Encuesta Nacional de Variación Mensual del Empleo (ENVME).

Elaboración: BCRP Sucursal Iquitos. Departamento de Estudios Económicos.

Anexo Nº 09

LORETO: EXPORTACIONES FOB POR GRUPO DE PRODUCTO <sup>1/</sup>  
(Millones US\$)

	2015											2016			
	Mar.	Abr.	May.	Jun.	Jul.	Ago.	Set.	Oct.	Nov.	Dic.	Ene.-Dic.	Ene.	Feb.	Mar.	
<b>PRODUCTOS TRADICIONALES</b>	<b>0,3</b>	<b>0,4</b>	<b>0,4</b>	<b>0,4</b>	<b>0,5</b>	<b>0,4</b>	<b>0,4</b>	<b>0,3</b>	<b>0,3</b>	<b>0,3</b>	<b>4,3</b>	<b>0,2</b>	<b>0,3</b>	<b>0,2</b>	<b>PRODUCTOS TRADICIONALES</b>
Combustibles	0,3	0,4	0,4	0,4	0,5	0,4	0,4	0,3	0,3	0,3	4,3	0,2	0,3	0,2	Combustibles
Petróleo crudo	0,0	0,0	0,0	0,0	0,0	0,0	0,0	0,0	0,0	0,0	0,0	0,0	0,0	0,0	Petróleo crudo
<b>PRODUCTOS NO TRADICIONALES</b>	<b>5,1</b>	<b>1,6</b>	<b>1,2</b>	<b>5,8</b>	<b>1,5</b>	<b>6,4</b>	<b>1,1</b>	<b>1,1</b>	<b>3,9</b>	<b>1,7</b>	<b>31,6</b>	<b>1,1</b>	<b>1,0</b>	<b>1,5</b>	<b>PRODUCTOS NO TRADICIONALES</b>
<b>Forestales</b>	<b>4,3</b>	<b>0,9</b>	<b>0,5</b>	<b>5,3</b>	<b>1,2</b>	<b>5,9</b>	<b>0,8</b>	<b>0,8</b>	<b>3,1</b>	<b>1,2</b>	<b>25,3</b>	<b>0,4</b>	<b>0,5</b>	<b>0,1</b>	<b>Forestales</b>
Madera aserrada	4,0	0,4	0,3	4,7	1,0	5,7	0,8	0,8	2,7	1,1	22,7	0,3	0,5	0,0	Madera aserrada
Madera laminada	0,0	0,0	0,0	0,0	0,0	0,0	0,0	0,0	0,0	0,0	0,0	0,0	0,0	0,0	Madera laminada
Triplay y enchapados	0,2	0,5	0,2	0,5	0,1	0,3	0,0	0,0	0,3	0,0	2,0	0,0	0,0	0,1	Triplay y enchapados
Otros acabados	0,2	0,0	0,0	0,1	0,1	0,0	0,0	0,0	0,1	0,0	0,5	0,0	0,0	0,0	Otros acabados
<b>Pesqueros</b>	<b>0,4</b>	<b>0,5</b>	<b>0,2</b>	<b>0,2</b>	<b>0,1</b>	<b>0,2</b>	<b>0,1</b>	<b>0,3</b>	<b>0,5</b>	<b>0,4</b>	<b>3,2</b>	<b>0,2</b>	<b>0,2</b>	<b>0,3</b>	<b>Pesqueros</b>
Peces ornamentales	0,4	0,5	0,2	0,2	0,1	0,2	0,1	0,3	0,5	0,4	3,2	0,2	0,2	0,3	Peces ornamentales
<b>Agroindustriales</b>	<b>0,1</b>	<b>0,0</b>	<b>0,1</b>	<b>0,1</b>	<b>0,1</b>	<b>0,2</b>	<b>0,1</b>	<b>0,0</b>	<b>0,1</b>	<b>0,1</b>	<b>1,3</b>	<b>0,1</b>	<b>0,1</b>	<b>0,1</b>	<b>Agroindustriales</b>
Conservas de Palmito	0,1	0,0	0,1	0,1	0,1	0,1	0,1	0,0	0,1	0,1	1,1	0,1	0,1	0,1	Conservas de Palmito
Látex de sangre de grado	0,0	0,0	0,0	0,0	0,0	0,2	0,0	0,0	0,0	0,0	0,2	0,0	0,0	0,0	Látex de sangre de grado
Uña de gato	0,0	0,0	0,0	0,0	0,0	0,0	0,0	0,0	0,0	0,0	0,0	0,0	0,0	0,0	Uña de gato
<b>Otros <sup>2/</sup></b>	<b>0,3</b>	<b>0,2</b>	<b>0,3</b>	<b>0,3</b>	<b>0,2</b>	<b>0,1</b>	<b>0,1</b>	<b>0,1</b>	<b>0,2</b>	<b>0,0</b>	<b>1,9</b>	<b>0,4</b>	<b>0,1</b>	<b>1,0</b>	<b>Otros <sup>2/</sup></b>
<b>RESTO <sup>3/</sup></b>	<b>0,0</b>	<b>0,0</b>	<b>0,1</b>	<b>0,0</b>	<b>1,1</b>	<b>0,3</b>	<b>0,3</b>	<b>1,7</b>	<b>0,0</b>	<b>0,1</b>	<b>3,7</b>	<b>0,4</b>	<b>0,5</b>	<b>0,0</b>	<b>RESTO <sup>3/</sup></b>
<b>TOTAL EXPORTACIONES</b>	<b>5,5</b>	<b>1,9</b>	<b>1,6</b>	<b>6,2</b>	<b>3,1</b>	<b>7,2</b>	<b>1,8</b>	<b>3,2</b>	<b>4,2</b>	<b>2,1</b>	<b>39,6</b>	<b>1,7</b>	<b>1,8</b>	<b>1,7</b>	<b>TOTAL EXPORTACIONES</b>

1/ Cifras preliminares.

2/ Cemento, harina de trigo, lejía y animales vivos.

3/ Re-exportaciones de equipos y materiales de las empresas petroleras principalmente.

Fuente: SUNAT: <http://www.aduanet.gob.pe/servlet/SgDetDecExp?codr=40>

Elaboración: BCRP Sucursal Iquitos. Departamento de Estudios Económicos.



Anexo Nº 10

LORETO: IMPORTACIONES FOB SEGÚN USO O DESTINO ECONÓMICO - ADUANA DE IQUITOS  
(Millones de US\$)

	2015											2016			
	Mar.	Abr.	May.	Jun.	Jul.	Ago.	Set.	Oct.	Nov.	Dic.	Ene.-Dic.	Ene.	Feb.	Mar.	
<b>I. BIENES DE CONSUMO</b>	<b>1,0</b>	<b>0,6</b>	<b>0,1</b>	<b>0,0</b>	<b>0,1</b>	<b>0,0</b>	<b>1,6</b>	<b>0,0</b>	<b>0,6</b>	<b>0,6</b>	<b>4,5</b>	<b>0,0</b>	<b>0,0</b>	<b>0,0</b>	<b>I. BIENES DE CONSUMO</b>
Bienes no duraderos	1,0	0,5	0,0	0,0	0,0	0,0	1,6	0,0	0,6	0,6	4,5	0,0	0,0	0,0	Bienes no duraderos
Bienes duraderos	0,0	0,0	0,0	0,0	0,0	0,0	0,0	0,0	0,0	0,0	0,1	0,0	0,0	0,0	Bienes duraderos
Diversos	0,0	0,0	0,0	0,0	0,0	0,0	0,0	0,0	0,0	0,0	0,0	0,0	0,0	0,0	Diversos
<b>II. MATERIAS PRIMAS E INSUMOS</b>	<b>2,9</b>	<b>2,9</b>	<b>1,6</b>	<b>0,0</b>	<b>0,4</b>	<b>0,2</b>	<b>0,0</b>	<b>0,1</b>	<b>0,8</b>	<b>0,0</b>	<b>9,1</b>	<b>0,1</b>	<b>0,0</b>	<b>0,0</b>	<b>II. MATERIAS PRIMAS E INSUMOS</b>
Combustibles-lubricantes	0,0	2,9	0,0	0,0	0,0	0,0	0,0	0,0	0,0	0,0	2,9	0,0	0,0	0,0	Combustibles-lubricantes
Materias para agricultura	0,2	0,0	0,1	0,0	0,0	0,1	0,0	0,1	0,0	0,0	0,4	0,0	0,0	0,0	Materias para agricultura
Materias para industria	2,7	0,0	1,5	0,0	0,4	0,2	0,0	0,1	0,8	0,0	5,8	0,1	0,0	0,0	Materias para industria
<b>III. BIENES DE CAPITAL</b>	<b>5,2</b>	<b>29,5</b>	<b>0,8</b>	<b>0,6</b>	<b>0,6</b>	<b>0,8</b>	<b>0,3</b>	<b>0,3</b>	<b>0,8</b>	<b>0,0</b>	<b>39,8</b>	<b>47,6</b>	<b>0,1</b>	<b>0,1</b>	<b>III. BIENES DE CAPITAL</b>
Materiales de construcción	3,7	0,0	0,1	0,0	0,0	0,0	0,0	0,1	0,8	0,0	4,7	0,0	0,0	0,0	Materiales de construcción
Bienes para la agricultura	0,0	0,0	0,1	0,0	0,0	0,0	0,0	0,0	0,0	0,0	0,1	0,0	0,0	0,0	Bienes para la agricultura
Bienes para la industria	1,5	29,5	0,6	0,5	0,6	0,8	0,3	0,2	0,0	0,0	34,9	47,6	0,0	0,0	Bienes para la industria
Equipos de transporte	0,0	0,0	0,0	0,1	0,0	0,0	0,0	0,0	0,0	0,0	0,2	0,0	0,1	0,1	Equipos de transporte
<b>TOTAL IMPORTACIONES (I+II+III)</b>	<b>9,2</b>	<b>33,0</b>	<b>2,5</b>	<b>0,7</b>	<b>1,0</b>	<b>1,1</b>	<b>1,9</b>	<b>0,4</b>	<b>2,2</b>	<b>0,6</b>	<b>53,5</b>	<b>47,7</b>	<b>0,1</b>	<b>0,1</b>	<b>TOTAL IMPORTACIONES (I+II+III)</b>

Fuente: BCRP - Oficina Principal .

Elaboración: BCRP Sucursal Iquitos. Departamento de Estudios Económicos.



Anexo Nº 11

LORETO: EJECUCIÓN DEL PRESUPUESTO DE GASTOS DEL GOBIERNO NACIONAL <sup>1/</sup>  
(Millones de soles)

	2015											2016			
	Mar.	Abr.	May.	Jun.	Jul.	Ago.	Set.	Oct.	Nov.	Dic.	Ene.-Dic.	Ene.	Feb.	Mar.	
<b>GASTOS NO FINANCIEROS</b>	<b>81,8</b>	<b>68,0</b>	<b>55,4</b>	<b>81,6</b>	<b>85,5</b>	<b>75,3</b>	<b>166,8</b>	<b>80,4</b>	<b>81,4</b>	<b>145,3</b>	<b>1028,8</b>	<b>53,5</b>	<b>82,0</b>	<b>75,9</b>	<b>GASTOS NO FINANCIEROS</b>
<b>a. GASTOS CORRIENTES</b>	<b>77,5</b>	<b>61,9</b>	<b>43,5</b>	<b>77,2</b>	<b>62,7</b>	<b>67,6</b>	<b>60,9</b>	<b>74,3</b>	<b>69,1</b>	<b>102,4</b>	<b>794,3</b>	<b>51,9</b>	<b>77,9</b>	<b>68,5</b>	<b>a. GASTOS CORRIENTES</b>
1. Personal y obligaciones	24,3	24,2	23,8	24,3	26,8	23,7	25,0	25,4	24,2	31,3	299,1	28,6	26,9	25,5	1. Personal y obligaciones
2. Pensiones y prestaciones sociales	2,2	2,9	2,3	2,2	3,6	2,3	2,4	3,0	2,5	4,1	31,8	2,5	2,6	2,3	2. Pensiones y prestaciones sociales
3. Bienes y servicios	19,6	10,4	13,6	14,7	16,5	12,8	16,8	13,0	17,4	23,4	169,8	5,8	9,6	24,6	3. Bienes y servicios
4. Donaciones y transferencias	18,3	1,1	1,8	5,5	4,1	1,0	5,7	0,6	1,1	1,5	58,8	14,2	14,0	2,8	4. Donaciones y transferencias
5. Otros gastos corrientes	13,2	23,2	1,9	30,6	11,7	27,8	11,0	32,2	23,9	42,1	234,8	0,8	24,8	13,3	5. Otros gastos corrientes
<b>b. GASTOS DE CAPITAL</b>	<b>4,2</b>	<b>6,1</b>	<b>11,9</b>	<b>4,4</b>	<b>22,8</b>	<b>7,6</b>	<b>105,9</b>	<b>6,2</b>	<b>12,2</b>	<b>42,9</b>	<b>234,5</b>	<b>1,6</b>	<b>4,1</b>	<b>7,4</b>	<b>b. GASTOS DE CAPITAL</b>
1. Donaciones y transferencias	0,0	0,0	0,9	0,0	0,0	0,1	83,2	0,2	0,0	8,4	92,8	0,0	0,0	0,4	1. Donaciones y transferencias
2. Adquisición de activos no financieros	4,2	3,9	3,5	3,2	3,4	5,6	15,7	5,9	7,4	22,8	86,0	1,6	4,1	7,0	2. Adquisición de activos no financieros
3. Otros gastos de capital	0,0	2,1	7,5	1,2	19,3	1,9	7,0	0,1	4,8	11,7	55,7	0,0	0,0	0,0	3. Otros gastos de capital

1/ Información actualizada al 30 de abril de 2016.

Fuente: Ministerio de Economía y Finanzas.

Elaboración: BCRP Sucursal Iquitos. Departamento de Estudios Económicos.



Anexo Nº 12

LORETO: EJECUCIÓN DEL PRESUPUESTO DE GASTOS DEL GOBIERNO REGIONAL <sup>1/</sup>  
(Millones de soles)

	2015											2016			
	Mar.	Abr.	May.	Jun.	Jul.	Ago.	Set.	Oct.	Nov.	Dic.	Ene.-Dic.	Ene.	Feb.	Mar.	
<b>GASTOS NO FINANCIEROS</b>	<b>44,0</b>	<b>82,8</b>	<b>81,0</b>	<b>92,8</b>	<b>97,5</b>	<b>99,8</b>	<b>125,0</b>	<b>105,3</b>	<b>130,1</b>	<b>157,8</b>	<b>1215,1</b>	<b>75,8</b>	<b>82,8</b>	<b>108,3</b>	<b>GASTOS NO FINANCIEROS</b>
<b>a. GASTOS CORRIENTES</b>	<b>71,8</b>	<b>77,0</b>	<b>76,1</b>	<b>86,9</b>	<b>81,1</b>	<b>81,8</b>	<b>98,5</b>	<b>81,7</b>	<b>111,1</b>	<b>119,0</b>	<b>1016,1</b>	<b>73,6</b>	<b>77,3</b>	<b>87,0</b>	<b>a. GASTOS CORRIENTES</b>
1. Personal y obligaciones	45,0	47,9	49,4	50,7	51,9	52,4	60,0	56,9	79,1	68,2	661,9	59,5	54,5	56,2	1. Personal y obligaciones
2. Pensiones y prestaciones sociales	4,9	4,9	5,1	4,9	6,2	6,6	5,0	4,9	6,1	10,3	70,1	6,8	5,0	6,3	2. Pensiones y prestaciones sociales
3. Bienes y servicios	20,9	22,8	20,6	30,6	22,1	22,1	32,6	19,3	25,1	36,1	270,9	6,4	16,7	22,9	3. Bienes y servicios
4. Donaciones y transferencias	0,0	0,0	0,0	0,0	0,0	0,0	0,0	0,0	0,0	0,0	0,0	0,0	0,0	0,0	4. Donaciones y transferencias
5. Otros gastos corrientes	1,0	1,4	1,1	0,6	0,8	0,7	0,9	0,6	0,8	4,4	13,2	0,9	1,0	1,6	5. Otros gastos corrientes
<b>b. GASTOS DE CAPITAL</b>	<b>-27,8</b>	<b>5,8</b>	<b>4,9</b>	<b>5,9</b>	<b>16,4</b>	<b>18,0</b>	<b>26,5</b>	<b>23,6</b>	<b>19,0</b>	<b>38,7</b>	<b>199,0</b>	<b>2,3</b>	<b>5,5</b>	<b>21,3</b>	<b>b. GASTOS DE CAPITAL</b>
1. Donaciones y transferencias	0,0	0,0	0,0	0,0	0,0	0,0	0,0	0,0	0,0	0,0	0,0	0,0	0,0	0,0	1. Donaciones y transferencias
2. Adquisición de activos no financieros	-28,1	5,8	4,9	4,7	16,4	15,9	25,9	23,6	18,9	37,7	193,8	2,3	5,5	21,0	2. Adquisición de activos no financieros
3. Otros gastos de capital	0,2	0,0	0,0	1,2	0,0	2,1	0,6	0,0	0,1	1,0	5,2	0,0	0,0	0,3	3. Otros gastos de capital

1/ Información actualizada al 30 de abril de 2016.

Fuente: Ministerio de Economía y Finanzas.

Elaboración: BCRP Sucursal Iquitos. Departamento de Estudios Económicos.

Anexo Nº 13

LORETO: EJECUCIÓN DEL PRESUPUESTO DE GASTOS DE LOS GOBIERNOS LOCALES <sup>1/</sup>  
(Millones de soles)

	2015											2016			
	Mar.	Abr.	May.	Jun.	Jul.	Ago.	Set.	Oct.	Nov.	Dic.	Ene.-Dic.	Ene.	Feb.	Mar.	
<b>GASTOS NO FINANCIEROS</b>	<b>55,4</b>	<b>48,8</b>	<b>54,0</b>	<b>39,4</b>	<b>53,6</b>	<b>40,1</b>	<b>51,5</b>	<b>51,3</b>	<b>60,1</b>	<b>110,2</b>	<b>618,0</b>	<b>30,2</b>	<b>29,6</b>	<b>56,9</b>	<b>GASTOS NO FINANCIEROS</b>
<b>a. GASTOS CORRIENTES</b>	<b>36,5</b>	<b>27,8</b>	<b>27,1</b>	<b>26,0</b>	<b>28,4</b>	<b>24,4</b>	<b>25,6</b>	<b>20,8</b>	<b>25,9</b>	<b>31,9</b>	<b>317,7</b>	<b>25,6</b>	<b>21,3</b>	<b>35,5</b>	<b>a. GASTOS CORRIENTES</b>
1. Personal y obligaciones	8,0	6,8	6,3	6,5	8,3	6,6	6,5	6,8	7,1	7,0	83,7	9,2	6,3	10,3	1. Personal y obligaciones
2. Pensiones y prestaciones sociales	2,4	1,8	1,8	2,2	2,2	1,9	1,9	2,0	2,0	3,6	24,7	1,1	2,0	1,7	2. Pensiones y prestaciones sociales
3. Bienes y servicios	25,5	18,6	18,8	17,0	17,5	15,7	16,7	11,7	16,2	20,5	203,5	14,3	12,9	22,9	3. Bienes y servicios
4. Donaciones y transferencias	0,2	0,1	0,2	0,1	0,1	0,0	0,1	0,1	0,1	0,1	1,4	0,1	0,1	0,2	4. Donaciones y transferencias
5. Otros gastos corrientes	0,4	0,5	0,1	0,2	0,3	0,1	0,3	0,2	0,5	0,6	4,3	0,9	0,1	0,3	5. Otros gastos corrientes
<b>b. GASTOS DE CAPITAL</b>	<b>18,8</b>	<b>21,1</b>	<b>26,8</b>	<b>13,5</b>	<b>25,2</b>	<b>15,7</b>	<b>25,9</b>	<b>30,5</b>	<b>34,2</b>	<b>78,3</b>	<b>300,4</b>	<b>4,6</b>	<b>8,3</b>	<b>21,4</b>	<b>b. GASTOS DE CAPITAL</b>
1. Donaciones y transferencias	0,2	0,0	-0,1	0,0	0,0	0,0	0,0	0,0	0,0	0,0	0,1	0,0	0,0	0,0	1. Donaciones y transferencias
2. Adquisición de activos no financieros	18,7	21,1	26,9	13,5	25,2	15,7	25,9	30,5	34,2	78,2	300,2	4,6	8,3	21,4	2. Adquisición de activos no financieros
3. Otros gastos de capital	0,0	0,0	0,0	0,0	0,0	0,0	0,0	0,0	0,0	0,1	0,1	0,0	0,0	0,0	3. Otros gastos de capital

1/ Información actualizada al 30 de abril de 2016.

Fuente: Ministerio de Economía y Finanzas.

Elaboración: BCRP Sucursal Iquitos. Departamento de Estudios Económicos.



Anexo Nº 14

LORETO: INVERSIÓN NO FINANCIERA DEL GOBIERNO NACIONAL <sup>1/</sup>  
(Millones de soles)

FUNCIONES	2015											2016			FUNCIONES
	Mar.	Abr.	May.	Jun.	Jul.	Ago.	Set.	Oct.	Nov.	Dic.	Ene.-Dic.	Ene.	Feb.	Mar.	
Agropecuaria	0,9	1,3	2,9	1,9	1,5	1,2	1,3	1,0	1,4	1,7	18,3	0,8	0,9	1,2	Agropecuaria
Cultura y deporte	0,0	0,0	0,0	0,1	0,0	0,0	0,0	0,0	0,0	0,0	0,1	0,0	0,0	0,0	Cultura y deporte
Educación	0,8	1,8	0,2	0,5	0,5	2,1	2,5	2,0	3,5	3,0	18,2	0,1	1,1	1,4	Educación
Energía	0,6	0,0	0,0	0,0	0,0	1,2	2,3	0,0	0,2	1,4	5,6	0,4	0,0	2,2	Energía
Industria	0,0	0,0	0,0	0,0	0,0	0,2	0,0	0,0	1,2	3,4	4,9	0,0	0,3	1,1	Industria
Justicia	0,1	0,0	0,0	0,0	0,1	0,0	0,0	0,4	0,4	0,7	1,8	0,0	0,0	0,0	Justicia
Ambiente	0,2	0,1	0,2	0,2	0,2	0,5	0,8	0,3	0,1	0,8	3,7	0,0	0,8	0,4	Ambiente
Orden público y seguridad	0,0	0,2	0,1	0,2	0,1	0,0	0,2	0,1	0,2	0,1	1,3	0,0	0,0	0,0	Orden público y seguridad
Defensa y seguridad	0,0	0,0	0,0	0,0	0,1	0,0	2,7	0,1	0,1	8,2	11,2	0,0	0,0	0,0	Defensa y seguridad
Pesca	0,0	0,0	0,0	0,0	0,0	0,0	0,0	0,0	0,0	0,0	0,0	0,0	0,0	0,0	Pesca
Planeamiento, gestión y reserva	0,1	0,4	0,0	0,1	0,8	0,1	5,4	0,1	0,3	0,6	7,8	0,0	0,0	0,0	Planeamiento, gestión y reserva
Protección social	0,1	0,0	0,0	0,0	0,1	0,0	0,0	0,0	0,0	0,1	0,3	0,0	0,0	0,0	Protección social
Salud	0,0	0,0	0,0	0,0	0,0	0,0	0,0	0,3	0,1	0,1	0,6	0,0	0,0	0,0	Salud
Saneamiento	0,2	0,0	0,0	0,0	0,0	0,0	0,0	0,1	0,0	0,1	5,6	0,0	0,0	0,2	Saneamiento
Trabajo	0,0	0,0	0,0	0,0	0,0	0,0	0,0	0,0	0,0	0,0	0,0	0,0	0,0	0,0	Trabajo
Transporte y comunicaciones	1,3	0,1	0,0	0,0	0,0	0,0	0,3	1,5	0,0	2,0	5,2	0,0	0,6	0,3	Transporte y comunicaciones
Turismo	0,0	0,0	0,0	0,0	0,0	0,0	0,0	0,0	-0,2	0,2	0,2	0,0	0,0	0,0	Turismo
Vivienda y desarrollo urbano	0,1	0,1	0,1	0,1	0,1	0,1	0,3	0,1	0,1	0,4	1,3	0,2	0,3	0,2	Vivienda y desarrollo urbano
<b>TOTAL INVERSIONES</b>	<b>4,2</b>	<b>3,9</b>	<b>3,5</b>	<b>3,2</b>	<b>3,4</b>	<b>5,6</b>	<b>15,7</b>	<b>5,9</b>	<b>7,4</b>	<b>22,8</b>	<b>86,0</b>	<b>1,6</b>	<b>4,1</b>	<b>7,0</b>	<b>TOTAL INVERSIONES</b>

1/ Información actualizada al 30 de abril de 2016.

Fuente: Ministerio de Economía y Finanzas.

Elaboración: BCRP Sucursal Iquitos. Departamento de Estudios Económicos.





Anexo Nº 15

**LORETO: INVERSIÓN NO FINANCIERA DEL GOBIERNO REGIONAL <sup>1/</sup>**  
(Millones de soles)

FUNCIONES	2015											2016			FUNCIONES
	Mar.	Abr.	May.	Jun.	Jul.	Ago.	Set.	Oct.	Nov.	Dic.	Ene.-Dic.	Ene.	Feb.	Mar.	
Agropecuaria	0,0	0,2	0,1	0,1	0,0	0,3	0,2	0,2	0,4	1,1	2,7	0,0	0,2	0,0	Agropecuaria
Comercio	0,0	0,0	0,0	0,0	0,0	0,0	0,0	0,0	0,8	1,2	2,3	0,0	0,0	0,0	Comercio
Cultura y deporte	0,1	0,0	0,0	0,1	0,1	0,0	0,0	0,0	0,0	0,0	0,4	0,0	0,0	0,0	Cultura y deporte
Educación	3,4	2,9	2,2	1,0	1,0	8,3	5,3	6,3	5,0	8,9	54,0	0,5	1,8	2,4	Educación
Energía	0,3	0,1	0,2	0,2	0,2	0,1	0,3	0,7	0,1	0,4	3,7	0,2	0,3	0,5	Energía
Minería	0,0	0,0	0,0	0,0	0,0	0,0	0,0	0,0	0,0	0,0	0,0	0,0	0,0	0,0	Minería
Orden público y seguridad	0,0	0,0	0,0	0,0	0,0	0,0	0,0	0,0	0,0	0,0	0,1	0,0	0,0	0,0	Orden público y seguridad
Pesca	0,0	0,0	0,0	0,0	0,0	0,0	0,0	0,0	0,0	0,0	0,0	0,0	0,0	0,0	Pesca
Planeamiento, gestión y reserva	0,1	0,1	0,2	0,0	0,3	0,3	0,2	0,0	0,5	0,9	2,6	0,2	0,1	0,8	Planeamiento, gestión y reserva
Protección social	0,0	0,0	0,0	0,0	0,0	0,1	0,0	0,0	0,0	0,0	0,2	0,0	0,0	0,0	Protección social
Salud	-33,1	1,3	0,7	1,2	8,5	4,5	17,1	10,0	7,5	14,7	74,6	1,3	0,8	15,6	Salud
Saneamiento	0,5	0,3	0,5	0,5	0,6	1,2	0,9	0,7	0,8	1,2	7,8	0,0	0,3	0,7	Saneamiento
Trabajo	0,0	0,0	0,2	0,0	0,3	0,0	0,0	0,0	0,0	0,0	0,5	0,0	0,0	0,0	Trabajo
Transporte	0,5	0,8	0,6	1,5	5,3	0,7	1,8	5,6	3,8	9,2	43,2	0,1	1,9	0,7	Transporte
Comunicaciones	0,0	0,0	0,0	0,0	0,0	0,0	0,0	0,0	0,0	0,0	0,0	0,0	0,0	0,1	Comunicaciones
Turismo	0,0	0,0	0,0	0,0	0,0	0,0	0,0	0,0	0,0	0,0	0,0	0,0	0,0	0,0	Turismo
Medio Ambiente	0,1	0,1	0,2	0,1	0,1	0,3	0,1	0,1	0,1	0,1	1,4	0,0	0,1	0,1	Medio Ambiente
Vivienda y desarrollo urbano	0,0	0,0	0,0	0,0	0,0	0,0	0,0	0,0	0,0	0,1	0,1	0,0	0,0	0,0	Vivienda y desarrollo urbano
<b>TOTAL INVERSIONES</b>	<b>-28,1</b>	<b>5,8</b>	<b>4,9</b>	<b>4,7</b>	<b>16,4</b>	<b>15,9</b>	<b>25,9</b>	<b>23,6</b>	<b>18,9</b>	<b>37,7</b>	<b>193,8</b>	<b>2,3</b>	<b>5,5</b>	<b>21,0</b>	<b>TOTAL INVERSIONES</b>

1/ Información actualizada al 30 de abril de 2016.

Fuente: Ministerio de Economía y Finanzas.

Elaboración: BCRP Sucursal Iquitos. Departamento de Estudios Económicos.



Anexo Nº 16

LORETO: INVERSIÓN NO FINANCIERA DE LOS GOBIERNOS LOCALES <sup>1/</sup>  
(Millones de soles)

FUNCIONES	2015											2016			FUNCIONES
	Mar.	Abr.	May.	Jun.	Jul.	Ago.	Set.	Oct.	Nov.	Dic.	Ene.-Dic.	Ene.	Feb.	Mar.	
Agropecuaria	0,0	0,1	0,1	0,2	0,2	0,1	0,2	0,1	0,2	0,4	1,9	0,0	0,1	0,7	Agropecuaria
Comercio	0,0	0,0	0,0	0,0	0,0	0,0	0,0	0,0	0,0	0,0	0,1	0,0	0,0	0,0	Comercio
Cultura y deporte	0,2	0,2	0,0	0,1	0,7	0,3	0,4	1,5	0,9	1,0	5,5	0,0	0,2	0,2	Cultura y deporte
Educación	7,4	1,4	2,9	2,5	7,0	3,6	13,5	11,0	10,9	13,8	75,7	0,5	1,4	4,1	Educación
Energía	0,1	0,3	0,4	0,2	0,7	0,0	0,1	-0,3	0,1	1,9	3,8	0,1	1,0	1,4	Energía
Industria	0,0	0,0	0,0	0,0	0,0	0,0	0,0	0,0	0,0	0,0	0,0	0,0	0,0	0,0	Industria
Ambiente	0,6	0,4	0,7	0,6	1,1	0,5	0,8	1,0	0,8	0,9	8,1	0,2	0,2	0,3	Ambiente
Orden público y seguridad	0,1	0,1	0,0	0,1	0,1	3,7	0,1	0,2	0,1	0,5	5,1	0,3	0,3	0,2	Orden público y seguridad
Pesca	0,0	0,0	0,2	0,1	0,0	0,0	0,0	0,0	0,0	0,1	0,5	0,0	0,0	0,0	Pesca
Planeamiento, gestión y reserva	2,3	2,4	2,2	2,4	2,9	1,8	2,0	0,9	2,7	4,4	25,6	0,9	1,0	1,4	Planeamiento, gestión y reserva
Protección social	0,3	0,1	0,1	0,1	0,1	0,2	0,3	0,1	0,2	0,7	2,6	0,3	0,2	0,5	Protección social
Salud	0,3	0,3	0,3	0,3	0,7	0,2	0,2	0,1	1,9	1,9	6,4	0,0	0,0	0,2	Salud
Saneamiento	2,4	2,6	3,5	3,5	1,7	1,5	0,6	2,1	3,5	8,6	31,0	0,3	1,0	2,5	Saneamiento
Trabajo	0,1	0,0	0,1	0,0	0,0	0,0	0,0	0,0	0,0	0,1	0,3	0,0	0,0	0,0	Trabajo
Transporte y comunicaciones	4,3	12,6	16,1	1,9	7,5	3,9	6,5	9,3	10,7	39,4	116,1	1,6	2,1	8,1	Transporte y comunicaciones
Turismo	0,0	0,0	0,1	0,1	0,0	0,0	0,1	0,0	0,0	0,0	0,3	0,0	0,0	0,0	Turismo
Vivienda y desarrollo urbano	0,4	0,6	0,3	1,3	2,3	-0,1	1,1	4,4	2,2	4,6	17,1	0,4	0,6	1,7	Vivienda y desarrollo urbano
<b>TOTAL INVERSIONES</b>	<b>18,7</b>	<b>21,1</b>	<b>26,9</b>	<b>13,5</b>	<b>25,2</b>	<b>15,7</b>	<b>25,9</b>	<b>30,5</b>	<b>34,2</b>	<b>78,2</b>	<b>300,2</b>	<b>4,6</b>	<b>8,3</b>	<b>21,4</b>	<b>TOTAL INVERSIONES</b>

1/ Información actualizada al 30 de abril de 2016.

Fuente: Ministerio de Economía y Finanzas.

Elaboración: BCRP Sucursal Iquitos. Departamento de Estudios Económicos.



Anexo Nº 17

**LORETO: DEPÓSITOS <sup>1/</sup>**  
**(Saldos en millones de soles)**

	2015										2016			
	Mar.	Abr.	May.	Jun.	Jul.	Ago.	Set.	Oct.	Nov.	Dic.	Ene.	Feb.	Mar.	
A. BANCA MÚLTIPLE	698	661	648	671	652	679	673	720	734	743	758	749	738	A. BANCA MÚLTIPLE
B. EMPRESAS FINANCIERAS	2	2	2	2	2	2	2	2	2	2	2	2	2	B. EMPRESAS FINANCIERAS
C. CAJAS MUNICIPALES Y RURALES	181	188	186	188	183	185	185	190	187	193	190	194	192	C. CAJAS MUNICIPALES Y RURALES
D. BANCO DE LA NACIÓN	173	171	161	173	177	185	174	170	159	167	170	197	191	D. BANCO DE LA NACIÓN
<b>TOTAL DEPÓSITOS DE LORETO</b>	<b>1054</b>	<b>1021</b>	<b>997</b>	<b>1034</b>	<b>1015</b>	<b>1051</b>	<b>1033</b>	<b>1083</b>	<b>1082</b>	<b>1105</b>	<b>1120</b>	<b>1142</b>	<b>1123</b>	<b>TOTAL DEPÓSITOS DE LORETO</b>

1/ cifras preliminares.

Fuente: Superintendencia de Banca, Seguros y AFP.

Elaboración: BCRP Sucursal Iquitos. Departamento de Estudios Económicos.



Anexo Nº 18

LORETO: CRÉDITO <sup>1/</sup>  
(Saldos en millones de soles)

	2015										2016			
	Mar.	Abr.	May.	Jun.	Jul.	Ago.	Set.	Oct.	Nov.	Dic.	Ene.	Feb.	Mar.	
A. BANCA MÚLTIPLE	1 480	1 500	1 501	1 518	1 512	1 540	1 543	1 565	1 577	1 576	1 540	1 533	1 522	A. BANCA MÚLTIPLE
B. EMPRESAS FINANCIERAS	75	76	78	79	80	82	83	84	86	88	88	89	90	B. EMPRESAS FINANCIERAS
C. CAJAS Y EDPYMES	253	257	259	260	261	257	261	262	266	265	263	267	265	C. CAJAS Y EDPYMES
D. BANCO DE LA NACIÓN <sup>2/</sup>	166	167	168	169	170	172	173	174	174	175	177	179	181	D. BANCO DE LA NACIÓN <sup>2/</sup>
E. AGROBANCO <sup>3/</sup>	40	43	45	47	48	50	51	53	55	57	58	61	62	E. AGROBANCO <sup>3/</sup>
<b>CRÉDITO TOTAL DE LORETO</b>	<b>2 015</b>	<b>2 042</b>	<b>2 051</b>	<b>2 072</b>	<b>2 070</b>	<b>2 100</b>	<b>2 111</b>	<b>2 138</b>	<b>2 158</b>	<b>2 161</b>	<b>2 127</b>	<b>2 128</b>	<b>2 120</b>	<b>CRÉDITO TOTAL DE LORETO</b>
- Moneda Nacional	1 747	1 804	1 816	1 853	1 850	1 867	1 895	1 915	1 933	1 939	1 922	1 928	1 939	- Moneda Nacional
- Moneda Extranjera	268	238	235	220	220	233	216	223	225	222	205	199	181	- Moneda Extranjera

1/ Cifras preliminares.

2/ Sólo considera los créditos de consumo e hipotecario.

3/ No considera los créditos a las demás empresas del Sistema Financiero.

Fuente: Superintendencia de Banca, Seguros y AFP.

Elaboración: BCRP Sucursal Iquitos. Departamento de Estudios Económicos.

Anexo Nº 19

LORETO: TASA DE MOROSIDAD <sup>1/</sup>  
(En porcentaje)

ENTIDADES FINANCIERAS	2015											2016			ENTIDADES FINANCIERAS
	Mar.	Abr.	May.	Jun.	Jul.	Ago.	Set.	Oct.	Nov.	Dic.	Ene.	Feb.	Mar.		
Banca Múltiple	5,0	5,2	5,7	5,4	5,9	5,9	6,1	6,4	6,4	6,4	7,2	7,9	n.d.	Banca Múltiple	
Empresas Financieras	6,2	6,3	6,4	6,6	6,9	7,0	7,2	6,9	7,1	6,9	7,3	7,9	n.d.	Empresas Financieras	
Cajas Municipales	6,4	6,3	6,5	6,2	7,3	7,7	7,9	7,7	8,0	7,7	8,3	8,5	n.d.	Cajas Municipales	
Cajas Rurales de Ahorro y Crédito	-	-	-	-	-	-	-	-	-	-	-	-	n.d.	Cajas Rurales de Ahorro y Crédito	
EDPYMEs	5,9	7,4	7,8	7,1	6,6	6,3	6,0	6,1	6,0	4,7	4,7	5,1	n.d.	EDPYMEs	
Banco de la Nación <sup>2/</sup>	2,0	2,1	2,3	2,8	2,9	3,0	3,2	2,9	2,7	2,5	2,2	2,2	n.d.	Banco de la Nación <sup>2/</sup>	
Agrobanco <sup>3/</sup>	0,9	1,0	0,9	0,6	1,4	2,9	1,6	1,9	2,1	1,7	2,3	2,5	n.d.	Agrobanco <sup>3/</sup>	
<b>TOTAL</b>	<b>4,8</b>	<b>5,0</b>	<b>5,4</b>	<b>5,2</b>	<b>5,8</b>	<b>5,9</b>	<b>6,0</b>	<b>6,2</b>	<b>6,2</b>	<b>6,1</b>	<b>6,8</b>	<b>7,3</b>	<b>n.d.</b>	<b>TOTAL</b>	

1/ cifras preliminares, calculadas en base a: (créditos vencidos + créditos en cobranza judicial) / colocaciones brutas.

2/ Solo considera los créditos de consumo e hipotecario.

3/ No considera los créditos a las demás empresas del Sistema Financiero.

Fuente: Superintendencia de Banca, Seguros y AFP.

Elaboración: BCRP Sucursal Iquitos. Departamento de Estudios Económicos.