



BANCO CENTRAL DE RESERVA DEL PERÚ

Ucayali: Síntesis de Actividad Económica - Diciembre 2016 -

**Departamento de Estudios Económicos
Sucursal Iquitos**

Miércoles, 15 de marzo de 2017

El sector agropecuario creció en 5,0 por ciento interanual en diciembre; mientras que pesca y minería se contrajeron en 44,2 por ciento y 39,8 por ciento por ciento interanual, respectivamente.

Actividad Primaria

- El **sector agropecuario** registró un crecimiento de 5,0 por ciento interanual en diciembre, explicada, por el resultado positivo del sub-sector agrícola, mientras el pecuario cayó en 13,4 por ciento.
- El **sector pesca** disminuyó en 44,2 por ciento interanual en diciembre, inducido por el menor desembarque de pescado para consumo humano en estado fresco, en particular las especies bagre, boquichico, chiu chiu y maparate en aguas continentales.
- El **sector minería** se contrajo en 39,8 por ciento interanual en diciembre, debido a la menor producción de líquidos de gas natural y gas natural en el lote 31-C, sumado la menor producción de petróleo crudo en el lote 131.

UCAYALI: Crecimiento de la producción agropecuaria

(Var.% real respecto a similar mes del año anterior)

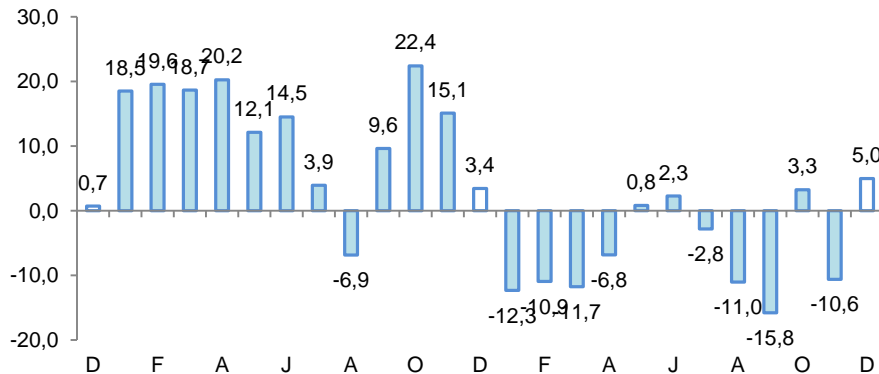

Fuente: DRAU y MINAGRI.

Elaboración: BCRP, Sucursal Iquitos. Departamento de Estudios Económicos.

UCAYALI: Crecimiento de Gas Natural

(Var.% real respecto a similar mes del año anterior)

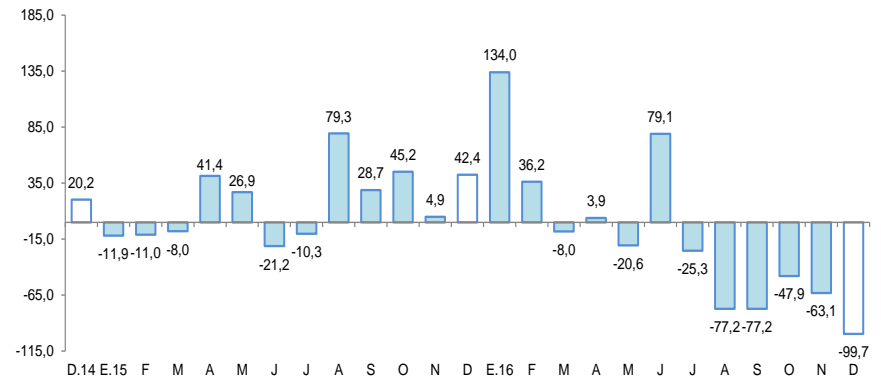

Fuente: Perupetro S.A.

Elaboración: BCRP, Sucursal Iquitos. Departamento de Estudios Económicos.

En diciembre, crecieron interanual créditos de consumo, crédito total, crédito hipotecario e inversión pública; pero disminuyeron arribos a establecimientos de hospedaje, empleo en empresas privadas formales de 10 y más trabajadores en Pucallpa y la producción industrial.

- La **producción** manufacturera se contrajo en 3,6 por ciento interanual en diciembre, debido al resultado negativo de la industria primaria.
- Los **arribos de turistas a los establecimientos de hospedaje** cayeron en 21,5 por ciento interanual en diciembre, debido al menor dinamismo del turismo interno y receptivo.
- El **empleo** en empresas privadas formales de 10 y más trabajadores en Pucallpa cayó en 4,3 por ciento interanual en diciembre, debido al menor requerimiento de trabajadores en tres de las cinco ramas de actividad económica.
- El **crédito total** se incrementó en 9,5 por ciento interanual en diciembre, a S/ 1 535 millones; asimismo, los créditos de consumo e hipotecario crecieron en 17,9 por ciento y 6,0 por ciento interanual, respectivamente
- La **inversión pública** creció en 5,5 por ciento interanual en diciembre, debido a la mayor ejecución de obras en el gobierno regional y gobiernos locales.

UCAYALI: Otros indicadores de actividad económica

(Variación % respecto a similar mes del año anterior)

	Jul.16	Ago.16	Set.16	Oct.16	Nov.16	Dic.16
Producción industrial 1/	↓ -6,2	↑ 8,7	↑ 12,0	↓ -3,3	↓ -6,4	↓ -3,6
Arribos a los establecimientos de hospedaje	↓ -3,0	↑ 10,4	↑ 12,6	↓ -27,4	↓ -17,6	↓ -21,5
Empleo formal urbano 2/	↓ -2,8	↑ 0,5	↓ -3,1	↓ -3,5	↓ -3,8	↓ -4,3
Crédito total	↑ 7,5	↑ 7,9	↑ 9,9	↑ 9,5	↑ 9,8	↑ 9,5
Créditos de consumo	↑ 12,1	↑ 15,1	↑ 17,1	↑ 17,3	↑ 17,3	↑ 17,9
Crédito hipotecario	↑ 10,5	↑ 7,8	↑ 7,3	↑ 7,5	↑ 7,0	↑ 6,0
Inversión pública 1/	↑ 125,7	↑ 258,1	↑ 15,1	↑ 17,4	↑ 41,8	↑ 5,5

1/ En términos reales.

2/ En empresas de 10 a más trabajadores situadas en la ciudad de Pucallpa.

Fuentes: SBS y AFP, MTPE, MEF, DIRCETUR y DIREPRO.

Elaboración: BCRP, Sucursal Iquitos. Departamento de Estudios Económicos.

Algunos hechos importantes suscitados en diciembre de 2016:

- La cadena de hoteles Casa Andina anunció que ampliarán su presencia en la selva peruana. Así, sumarán a su hotel de Pucallpa otro similar en Iquitos para el 2017. De igual manera, tienen planes de llegar a Tarapoto, aunque todavía no tienen una fecha tentativa. “En abril o mayo del 2017 abriremos en Iquitos, será un hotel clásico de 100 habitaciones y estará frente a la plaza 28 de Julio. El de Tarapoto es un proyecto y no tiene fecha disponible.”

La actividad agropecuaria creció en 5,0 por ciento interanual en diciembre, debido al resultado positivo del sub-sector agrícola; pero en el periodo enero-diciembre cayó en 6,0 por ciento.

UCAYALI: Producción de principales productos agropecuarios ^{1/}

(Toneladas)

Sub-sectores	Estructura	Diciembre				Enero - Diciembre			
	Porcentual 2014 ^{2/}	2015	2016	Var. %	Contribución ^{3/}	2015	2016	Var. %	Contribución ^{3/}
AGRÍCOLA	80,3			9,4	7,6			-0,02	-0,01
Orientado a la industria	19,6			29,8	8,0			16,5	4,0
Caña de azúcar	0,4	2 114	1 622	-23,3	-0,1	24 213	17 962	-25,8	-0,1
Palma aceitera	11,2	18 268	25 593	40,1	6,3	188 134	222 558	18,3	2,3
Maíz amarillo duro	4,5	3 572	2 528	-29,2	-1,9	28 107	25 790	-8,2	-0,3
Cacao	3,6	332	602	81,3	3,7	6 705	8 623	28,6	2,1
Orientado al mercado interno	60,6			-0,8	-0,4			-7,4	-4,0
Arroz cáscara	5,1	2 723	2 339	-14,1	-0,9	26 729	26 934	0,8	0,0
Yuca	9,4	7 539	6 814	-9,6	-0,7	137 437	120 759	-12,1	-1,2
Plátano	23,2	27 038	26 007	-3,8	-1,0	274 381	262 368	-4,4	-0,9
Naranja	0,9	476	637	33,8	0,2	8 244	8 141	-1,2	0,0
Papaya	3,1	3 849	4 191	8,9	0,3	46 895	45 033	-4,0	-0,1
Otros	18,9	11 242	11 531	13,7	1,6	118 738	111 064	-11,5	-1,8
PECUARIO	19,7			-13,4	-2,6			-28,4	-6,0
Carne de aves ^{4/}	12,7	1 297	941	-27,4	-3,7	18 604	10 537	-43,4	-6,6
Carne de porcino ^{4/}	1,0	119	126	5,9	0,1	1 190	1 456	22,4	0,2
Carne de vacuno ^{4/}	1,3	150	161	7,3	0,1	1 631	1 830	12,2	0,2
Huevos	3,8	284	368	29,6	0,7	4 089	3 927	-4,0	-0,1
Leche	1,0	486	565	16,3	0,2	5 116	7 219	41,1	0,4
SECTOR AGROPECUARIO	100,0			5,0	5,0			-6,0	-6,0

1/ Cifras preliminares.

2/ A precios de 2007.

3/ En base a la estructura porcentual de similar periodo de 2015.

4/ Peso neto.

Fuente: DRAU y MINAGRI.

Elaboración: BCRP, Sucursal Iquitos. Departamento de Estudios Económicos.

- El **sub-sector agrícola** creció en 9,4 por ciento interanual en diciembre, debido a la mayor producción de palma aceitera y cacao; ambos casos se explicaron por las nuevas plantaciones que entraron en producción; además en palma aceitera incidió las nuevas plantas procesadoras del fruto. En el periodo enero-diciembre el sub-sector agrícola disminuyó en 0,02 por ciento interanual.
- La **producción pecuaria** registró una contracción de 13,4 por ciento interanual en diciembre, inducida por la menor producción de carne de aves, ante el menor abastecimiento de pollo de Huánuco y Lima, sumado la menor producción local. En el periodo enero-diciembre acumuló una disminución de 28,4 por ciento interanual.

El sector pesca registró una contracción de 44,2 por ciento, en valores reales, interanual en diciembre, debido a la escasez de algunas especies continentales.

UCAYALI: Producción pesquera

(En toneladas métricas)

	Diciembre		Var. %	Enero - Diciembre		Var. %
	2015	2016		2015	2016	
Consumo Humano	455	252	-44,6	6 185	3 927	-36,5
Fresco	342	212	-38,0	4 609	2 920	-36,6
Bagre	23	6	-73,9	1 089	361	-66,9
Ractacara	1	8	-	3	68	-
Boquichico	129	26	-79,8	1 713	1 024	-40,2
Palometa	0	3	-	227	110	-51,5
Chiu Chiu	60	19	-68,3	213	132	-38,0
Sardina	17	12	-29,4	200	175	-12,5
Otras especies	112	138	23,2	1 164	1 050	-9,8
Seco-salado	113	40	-64,6	1 576	1 007	-36,1
SECTOR PESCA 1/			-44,2			-36,5

- Explicada por el menor desembarque de pescado para consumo humano directo, ante la escasez de las especies bagre, boquichico, chiu chiu y maparate en aguas continentales. El desembarque de pescado para consumo humano directo disminuyó en estado fresco (-38,0 por ciento) y en estado seco salado (-64,6 por ciento).
- En el periodo enero-diciembre el sector pesca acumuló una disminución de 36,5 por ciento interanual, inducida por el menor desembarque de pescado para consumo humano en ambos estados (fresco y seco salado), por escasez de la mayoría de las especies en aguas continentales, como bagre, boquichico, palometa y sardina.

1/ A precios de 2007. Cifras preliminares.

Fuente: DIREPRO.

La producción fiscalizada de hidrocarburos se contrajo en 39,8 por ciento interanual en diciembre, y 31,2 por ciento en el periodo enero-diciembre.

UCAYALI: Producción de Hidrocarburos 1/

(Var. % real respecto al mismo periodo del año anterior)

Hidrocarburos	Estructura		Diciembre			Enero - Diciembre				
	Porcentual		2015	2016	Var. %	Contribución 3/	2015	2016	Var. %	Contribución 3/
	2014 2/									
Líquidos de GN (miles barriles)	60,9		59	25	-57,6	-15,7	723	471	-34,9	-10,9
Petróleo (miles de barriles)	22,9		117	92	-21,4	-13,2	1180	822	-30,3	-17,7
Gas natural (millones de pies cúbicos)	16,2		601	2	-99,7	-10,9	6 142	4 598	-25,1	-2,6
SECTOR MINERÍA 2/	100,0				-39,8	-39,8			-31,2	-31,2

1/ Cifras preliminares.

2/ A precios de 2007.

3/ En base a la estructura porcentual de similar periodo de 2015.

Fuente: Perupetro S.A.

Elaboración: BCRP, Sucursal Iquitos. Departamento de Estudios Económicos.

- La producción fiscalizada de hidrocarburos se contrajo en 39,8 por ciento interanual en diciembre, debido a la menor producción de líquidos de gas natural y gas natural en el lote 31-C, y de petróleo crudo en el lote 131.
- En el periodo enero-diciembre la producción de hidrocarburos acumuló una disminución de 31,2 por ciento interanual, explicada por la menor producción de petróleo crudo, líquidos de gas natural y gas natural

UCAYALI: Crecimiento de la producción de LGN

(Var.% real respecto a similar mes del año anterior)

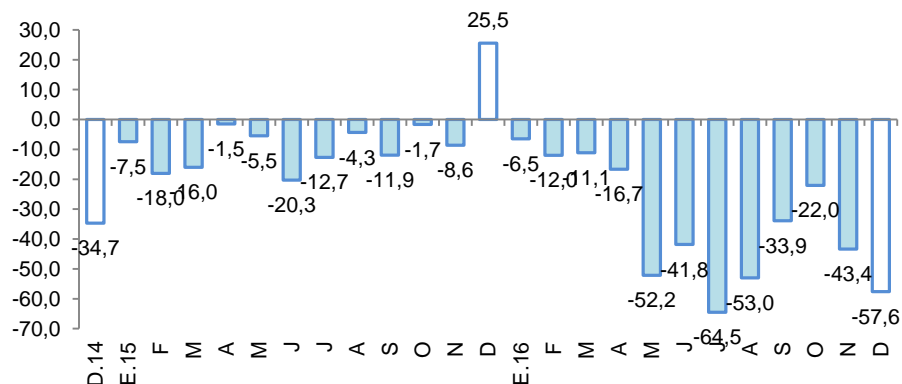

Fuente: Perupetro S.A.

Elaboración: BCRP, Sucursal Iquitos. Departamento de Estudios Económicos.

UCAYALI: Crecimiento de la producción de gas natural

(Var.% real respecto a similar mes del año anterior)

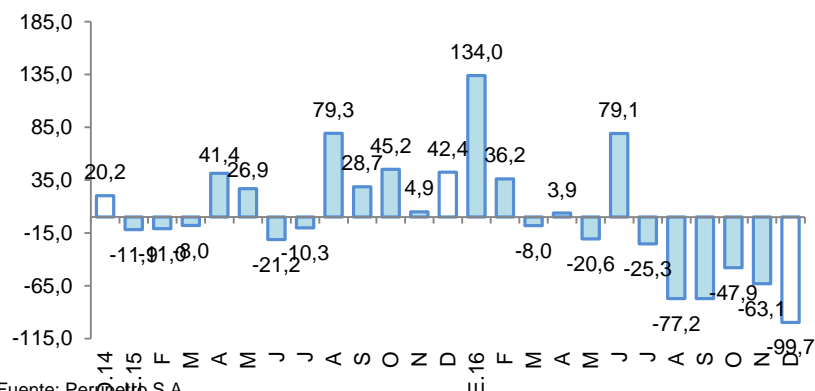

Fuente: Perupetro S.A.

Elaboración: BCRP, Sucursal Iquitos. Departamento de Estudios Económicos.

La manufactura disminuyó en 3,6 por ciento interanual en diciembre, ante el resultado negativo de la industria primaria; pero en el periodo enero-diciembre creció en 2,8 por ciento.

UCAYALI: Producción manufacturera ^{1/}

(Variación % real respecto al mismo periodo del año anterior)

Ramas de actividad	Estructura Porcentual 2014 ^{2/}	Diciembre		Enero-Diciembre	
		Var. %	Contribución ^{3/}	Var. %	Contribución ^{3/}
MANUFACTURA PRIMARIA	18,4	-36,0		-26,9	
Refinación de petróleo	18,4	-36,0	-6,6	-26,9	-4,7
MANUFACTURA NO PRIMARIA	81,6	3,6		9,0	
Bebidas malteadas	65,1	8,5	5,7	15,2	10,3
Bebidas gaseosas	1,5	9,0	0,2	-10,3	-0,4
Madera aserrada	6,3	-2,4	-0,2	-6,5	-0,4
Triplay	3,6	-100,0	-1,1	-33,1	-0,8
Calaminas, barillas lisas y corrugadas	4,5	-71,1	-1,7	-44,4	-1,1
Clavos para madera	0,6	-	-	-100,0	-0,1
SECTOR MANUFACTURA	100,0	-3,6	-3,6	2,8	2,8

^{1/} Cifras preliminares.

^{2/} A precios de 2007.

^{3/} En base a la estructura porcentual de similar periodo de 2015.

Fuente: DIREPRO y Empresas.

Elaboración: BCRP, Sucursal Iquitos. Departamento de Estudios Económicos.

- La **industria primaria** cayó en 36,0 por ciento interanual en diciembre, inducida por la menor producción de refinados de petróleo crudo, ante la falta de materia prima; con ello, en el periodo enero-diciembre acumuló una caída de 26,9 por ciento.
- La **industria no primaria** creció en 3,6 por ciento interanual en diciembre, debido a la mayor producción de bebidas malteadas y gaseosas; con ello en el periodo enero-diciembre avanzó en 9,0 por ciento, por mayor producción de bebidas malteadas.

UCAYALI: Crecimiento de la manufactura no primaria

(Variación % real respecto al mismo mes del año anterior)

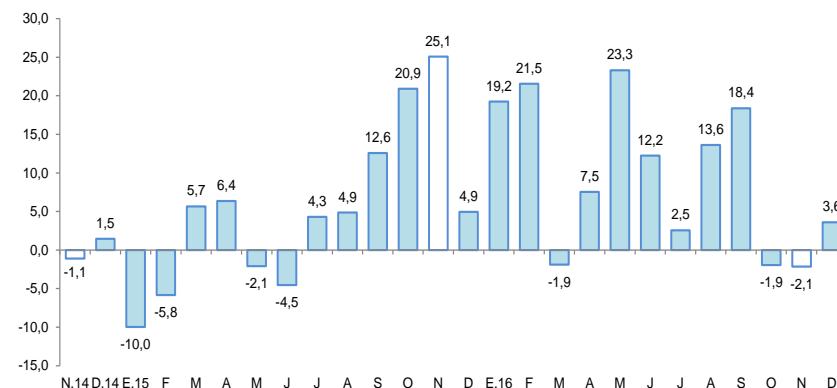

Fuente: DIREPRO y Empresas.

Elaboración: BCRP, Sucursal Iquitos. Departamento de Estudios Económicos.

El empleo en empresas privadas formales de 10 y más trabajadores en Pucallpa disminuyó en 4,3 por ciento interanual en diciembre.

Ciudad de Pucallpa: Índice mensual de empleo en empresas privadas formales de 10 a más trabajadores (Octubre 2010 = 100) ^{1/}

PUCALLPA: ÍNDICE MENSUAL DE EMPLEO EN EMPRESAS PRIVADAS FORMALES DE 10 A MÁS TRABAJADORES, POR RAMA DE ACTIVIDAD^{1/}
(Octubre 2010=100)

Rama de Actividad	Diciembre			Enero - Diciembre		
	2015	2016	Var. %	2015	2016	Var. %
Primaria ^{2/}	62,5	47,0	-24,8	59,5	50,3	-15,4
Manufactura	90,7	81,1	-10,6	89,0	83,3	-6,4
Comercio	96,2	96,9	0,8	98,7	97,5	-1,2
Transporte y Comunicaciones	106,4	128,5	20,7	99,8	124,1	24,4
Servicios ^{3/}	91,6	90,3	-1,3	83,7	82,4	-1,6
Total	89,7	85,9	-4,3	86,8	85,1	-2,0

Nota: La información corresponde al primer día de cada mes.

^{1/} Cifras preliminares.

^{2/} Conformada por las subramas agricultura, pesca e hidrocarburos.

^{3/} Conformada por las subramas servicios prestados a empresas, restaurantes y hoteles, establecimientos financieros, enseñanza, servicios sociales y comunales; y electricidad, gas y agua.

Fuente: MTPE – Encuesta Nacional de Variación Mensual del Empleo (ENVM E).

- Debido al menor requerimiento de personal en tres ramas de actividad, en particular primaria (-24,8 por ciento) y manufactura (-10,6 por ciento).
- En el periodo enero-diciembre el empleo acumuló una disminución de 2,0 por ciento interanual, explicada por el menor requerimiento de trabajadores en cuatro de las cinco ramas de actividad, en particular primaria (-15,4 por ciento) y manufactura (-6,4 por ciento). Solo transporte y comunicaciones incrementó el número de pedidos de trabajadores.

Ciudad de Pucallpa: Crecimiento del empleo formal urbano (Var.% respecto a similar mes del año anterior)

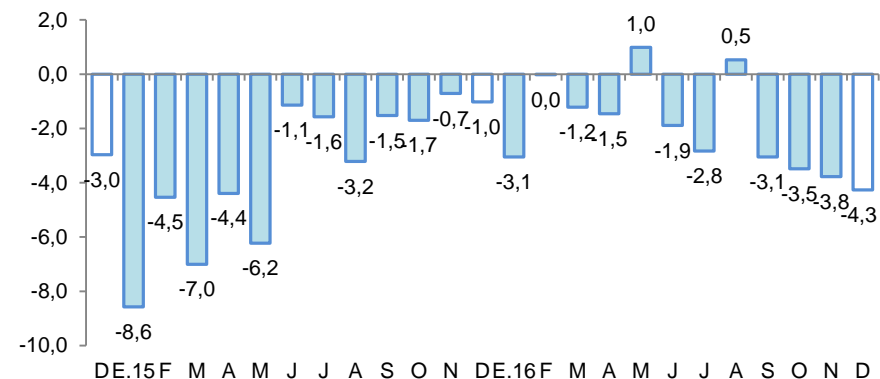

Fuente: MTPE – Encuesta Nacional de Variación Mensual del Empleo (ENVM E).

El crédito se incrementó en 9,5 por ciento interanual en diciembre, a S/ 1 535 millones.

UCAYALI: Crédito

(Saldos a fin de periodo en millones de nuevos soles)

	Estructura % Dic-16	Diciembre		Var.% Nominal Dic-16 / Dic-15
		2015	2016	
Banco de la Nación	5,4	70	83	18,3
Agrobanco	2,5	26	38	45,0
Banca Múltiple	68,8	989	1 057	6,8
Instituciones No Bancarias	23,3	317	358	13,0
Financieras	8,0	114	123	7,4
Cajas Municipales	14,6	194	225	15,7
Cajas Rurales	0,0	0	0	-
Edpymes	0,7	8	10	25,6
Arrendamiento Financiero	0,0	0	0	-
TOTAL	100,0	1 402	1 535	9,5
Empresas	61,2	887	939	5,9
Personas	38,8	515	596	15,7
Consumo	32,0	417	492	17,9
Hipotecario	6,8	98	104	6,0
MN	93,1	1 279	1 429	11,7
ME	6,9	123	106	-13,8
ME (Mill. US\$)		36	32	-12,4

Fuente: SBS y AFP

Elaboración: BCRP, Sucursal Iquitos. Departamento de Estudios Económicos.

- La tasa de morosidad en diciembre fue de 7,4 por ciento, mayor en 0,6 puntos porcentuales a la obtenida en similar mes del año 2015. La tasa de morosidad en las cajas municipales (5,8 por ciento) creció en 0,5 puntos porcentuales; mientras en la banca múltiple (7,7 por ciento) cayó en 0,3 puntos porcentuales.

UCAYALI: Crecimiento del crédito

(Var.% respecto a similar mes del año anterior)

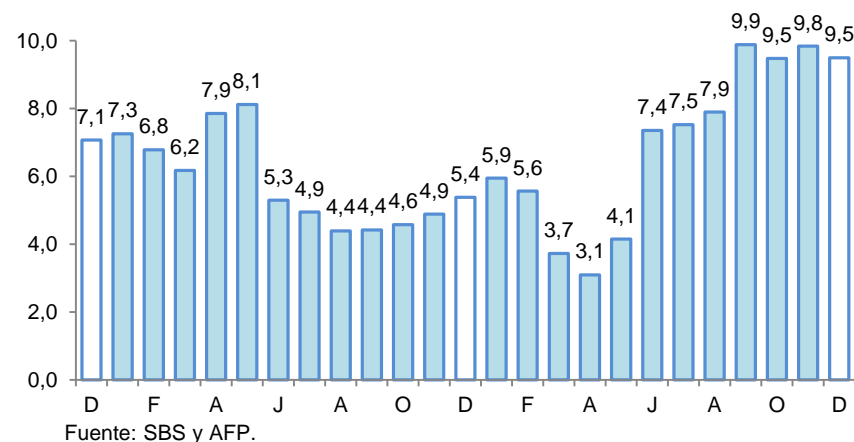

UCAYALI: Tasa de morosidad ^{1/}

(Porcentaje)

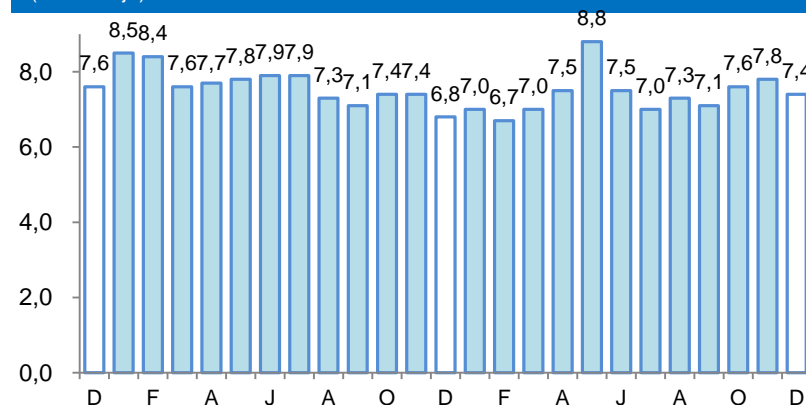

Los depósitos en Ucayali crecieron en 2,4 por ciento interanual en diciembre, a S/ 685 millones.

UCAYALI: Depósitos

(Saldos a fin de periodo en millones de nuevos soles)

	Estructura % Dic-16	Diciembre		Var.% Nominal Dic-16 / Dic-15
		2015	2016	
Banco de la Nación	16,8	101	115	13,9
Banca Múltiple	72,2	505	495	-2,1
Instituciones No Bancarias	11,0	63	75	20,1
Financieras	1,2	8	8	10,0
Cajas Municipales	9,8	55	67	21,5
Cajas Rurales	0,0	0	0	-
TOTAL	100,0	669	685	2,4
Vista	37,0	272	253	-6,8
Ahorro	41,3	267	283	6,2
A plazo	21,7	131	148	13,5
MN	85,7	575	587	2,0
ME	14,3	93	98	4,8
ME (Mill. US\$)		27	29	6,5

Fuente: SBS y AFP

Elaboración: BCRP, Sucursal Iquitos. Departamento de Estudios Económicos.

UCAYALI: Crecimiento de los depósitos

(Var.% respecto a similar mes del año anterior)

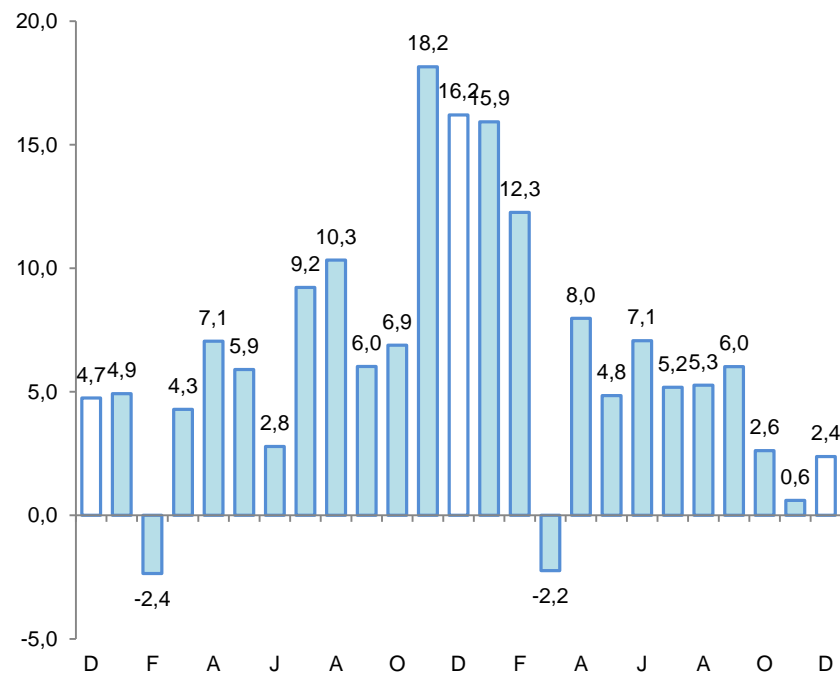

Fuente: SBS

La inversión pública registró un crecimiento de 5,5 por ciento interanual en diciembre.

UCAYALI: Inversión pública ^{1/2/}

(En millones de nuevos soles)

	Diciembre			Enero - Diciembre		
	2015	2016	Var. % real	2015	2016	Var. % real
Gobierno nacional	99,3	58,1	-43,4	255,8	378,7	43,8
Gobierno regional	33,7	75,4	116,3	157,2	240,2	47,3
Gobiernos locales	40,9	56,1	32,7	179,6	207,7	11,7
Total	174,0	189,5	5,5	592,6	826,6	35,0

1/ Información actualizada al 31 de enero de 2017.

2/ Comprende la adquisición de activos no financieros.

Fuente: MEF.

Elaboración: BCRP, Sucursal Iquitos. Departamento de Estudios Económicos.

UCAYALI: Crecimiento de la inversión pública

(Var.% real con respecto a similar mes del año anterior)

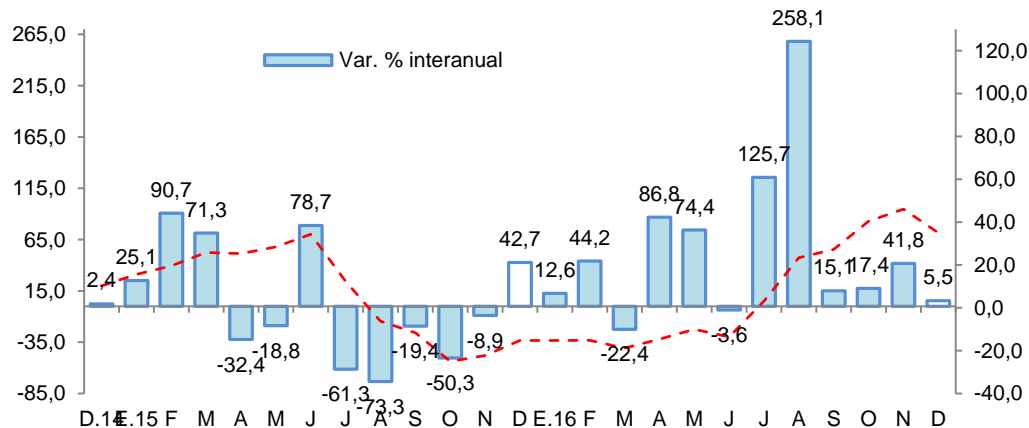

- Debido a la mayor ejecución de obras en el gobierno regional y los gobiernos locales, en particular el gobierno regional con un crecimiento de 116,3 por ciento.
- En el período enero-diciembre la inversión pública registró un crecimiento de 35,0 por ciento interanual, explicado por la mayor ejecución de obras en los tres niveles de gobierno, en particular gobierno regional y nacional que avanzaron en 47,3 por ciento y 43,8 por ciento interanual, respectivamente.
- La inversión ejecutada en el período enero-diciembre de 2016 representó el 73,6 por ciento del presupuesto institucional modificado (PIM); el gobierno nacional avanzó el 83,1 por ciento; el gobierno regional el 68,7 por ciento; y los gobiernos locales el 65,3 por ciento.