



# Ucayali: Síntesis de Actividad Económica - Abril 2016 -

Departamento de Estudios Económicos  
Sucursal Iquitos

Lunes, 18 de julio de 2016

*El Banco Central de Reserva del Perú (BCRP) ha considerado presentar un conjunto de indicadores sectoriales de actividad económica con la finalidad de poder realizar el seguimiento del desempeño de la economía departamental. Para el sector real, se ha utilizado el Valor Bruto de Producción a precios del año 2007 para los sectores disponibles. Cabe señalar que a partir de enero 2014, el Instituto Nacional de Estadística (INEI) ha realizado el cambio de año base (de 1994 a 2007) para la construcción del Producto Bruto Interno (PBI) nacional, estando en elaboración la desagregación departamental. En la medida que se publique referida información, el BCRP volvería a elaborar para cada departamento un indicador agregado de actividad económica.*

El sector agropecuario creció en 8,3 por ciento interanual en abril; mientras minería y pesca se contrajeron en 32,4 por ciento y 2,0 por ciento interanual, respectivamente.

## Actividad Primaria

- El **sector agropecuario** registró un crecimiento de 8,3 por ciento interanual en abril, explicado por el resultado positivo del subsector agrícola, que creció en 11,2 por ciento.
- El **sector pesca** registró una contracción de 2,0 por ciento interanual en abril, inducida por el menor desembarque de pescado para consumo humano, principalmente en estado seco-salado.
- El **sector minería** disminuyó en 32,4 por ciento interanual en abril, debido a la menor producción de petróleo crudo en el lote 131 y de líquidos de gas natural en el lote 31-C; mientras la producción de gas natural creció en 3,9 por ciento.

### Crecimiento de la producción agropecuaria

(Var.% real respecto a similar mes del año anterior)

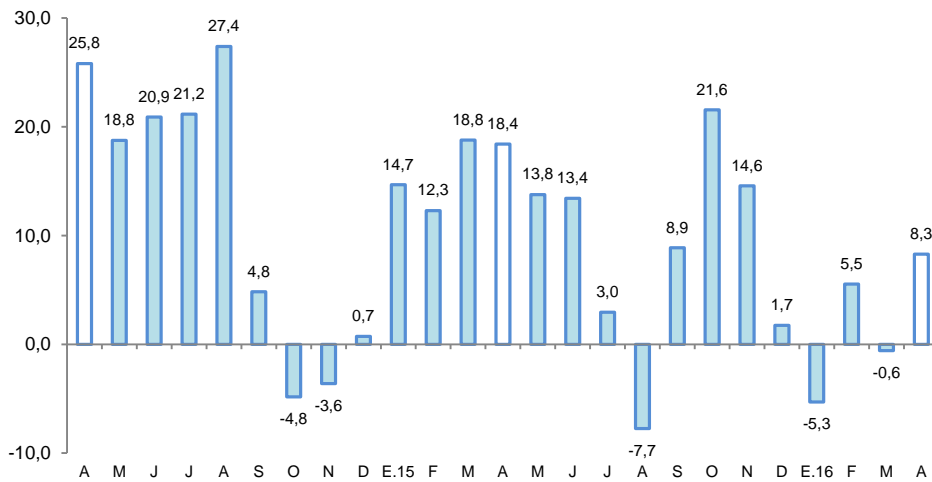

Fuente: MINAGRI Ucayali.  
Elaboración: BCRP, Sucursal Iquitos. Departamento de Estudios Económicos.

### Crecimiento de Gas Natural

(Var.% real respecto a similar mes del año anterior)

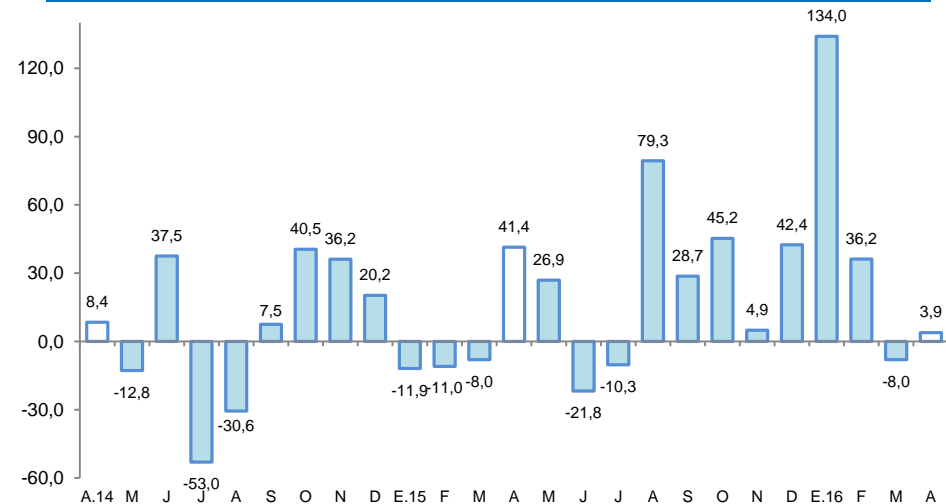

Fuente: PerúPetro S.A.  
Elaboración: BCRP, Sucursal Iquitos. Departamento de Estudios Económicos.

En abril registraron crecimiento interanual la inversión pública, créditos de consumo, crédito hipotecario, crédito total y producción industrial.

- La **producción manufacturera** creció en 2,3 por ciento interanual en abril, debido al resultado positivo de la industria no primaria.
- Los **arribos de turistas a los establecimientos de hospedaje** crecieron en 14,9 por ciento interanual en marzo (último dato disponible).
- El **empleo** en empresas privadas formales de 10 y más trabajadores en la ciudad de Pucallpa registró una disminución de 1,5 por ciento interanual en abril.
- El **crédito total** se incrementó en 3,1 por ciento interanual en abril, a S/. 1 396 millones; asimismo, los créditos de consumo e hipotecario crecieron en 10,4 por ciento y 3,7 por ciento interanual, respectivamente.
- La **inversión pública** creció en 86,8 por ciento interanual en abril, debido a la mayor ejecución de proyectos en el gobierno nacional.

## Otros indicadores de actividad económica

(Variación % respecto a similar mes del año anterior)

|   | Nov.15 | Dic.15 | Ene.16 | Feb.16 | Mar.16  | Abr.16 |
|---|--------|--------|--------|--------|---------|--------|
| Producción industrial 1/                    | ↑ 17,6 | ↑ 2,5  | ↑ 16,1 | ↑ 11,3 | ↓ -1,9  | ↑ 2,3  |
| Arribos a los establecimientos de hospedaje | ↑ 8,6  | ↑ 19,9 | ↑ 3,7  | ↑ 23,3 | ↑ 14,9  | nd.    |
| Empleo formal urbano 2/                     | ↓ -0,7 | ↓ -1,0 | ↓ -3,1 | ↔ 0,0  | ↓ -1,2  | ↓ -1,5 |
| Crédito total                               | ↑ 4,9  | ↑ 5,4  | ↑ 6,1  | ↑ 5,6  | ↑ 3,7   | ↑ 3,1  |
| Créditos de consumo                         | ↑ 16,2 | ↑ 15,8 | ↑ 16,2 | ↑ 13,0 | ↑ 11,0  | ↑ 10,4 |
| Crédito hipotecario                         | ↑ 12,2 | ↑ 13,2 | ↑ 13,2 | ↑ 6,1  | ↑ 6,0   | ↑ 3,7  |
| Inversión pública 1/                        | ↓ -8,9 | ↑ 51,0 | ↑ 12,6 | ↑ 44,2 | ↓ -22,4 | ↑ 86,8 |

1/ En términos reales.

2/ En empresas de 10 a más trabajadores situadas en la ciudad de Pucallpa.

Fuentes: BCRP - Sucursal Iquitos, SBS, MTPE y MEF.

## Algunos hechos importantes suscitados en abril de 2016:

---

- El Ministerio de Energía Minas informó que se toman las medidas correctivas por errores en la facturación de 7 mil suministros de electricidad en Ucayali, aplicadas por Electro Ucayali. Además anunció la reorganización de la citada empresa y la designación de un nuevo directorio.
- Seis comunidades nativas de la etnia Shipibo-Conibo del departamento de Ucayali exportarán por primer vez a Estados Unidos madera certificada, gracias a la asistencia técnica de la Asociación para la Investigación y Desarrollo Integral AIDER) y la alianza de negocio con la empresa maderera Bosovich SAC.

La actividad agropecuaria registró un crecimiento de 8,3 por ciento interanual en abril, explicado por el resultado positivo del sub-sector agrícola, que creció en 11,2 por ciento.

## Producción de principales productos agropecuarios <sup>1/</sup>

(Toneladas)

| Sub-sectores                        | Estructura<br>Porcentual<br>2014 <sup>2/</sup> | Abril  |        |             |                            | Enero - Abril |         |             |                            |
|-------------------------------------|--|--------|--------|-------------|----------------------------|---------------|---------|-------------|----------------------------|
|                                     |  | 2015   | 2016   | Var. %      | Contribución <sup>3/</sup> | 2015          | 2016    | Var. %      | Contribución <sup>3/</sup> |
| <b>AGRÍCOLA</b>                     | <b>80,3</b>                                    |        |        | <b>11,2</b> | <b>8,5</b>                 |               |         | <b>2,9</b>  | <b>2,2</b>                 |
| <b>Orientado a la industria</b>     | <b>19,6</b>                                    |        |        | <b>41,8</b> | <b>9,3</b>                 |               |         | <b>15,1</b> | <b>3,3</b>                 |
| Caña de azúcar                      | 0,4  | 2 284  | 1 575  | -31,0       | -0,1                       | 8 860         | 6 659   | -24,8       | -0,1                       |
| Palma aceitera                      | 11,2   | 15 811 | 15 592 | -1,4        | -0,2                       | 53 861        | 64 435  | 19,6        | 2,1                        |
| Maíz amarillo duro                  | 4,5  | 2 239  | 1 531  | -31,6       | -1,1                       | 10 620        | 10 918  | 2,8         | 0,1                        |
| Cacao                               | 3,6  | 539    | 1 418  | 163,1       | 10,7                       | 1 960         | 2 317   | 18,2        | 1,1                        |
| <b>Orientado al mercado interno</b> | <b>60,6</b>                                    |        |        | <b>-1,6</b> | <b>-0,8</b>                |               |         | <b>-1,8</b> | <b>-1,0</b>                |
| Arroz cáscara                       | 5,1  | 1 885  | 1 590  | -15,6       | -0,6                       | 6 820         | 7 822   | 14,7        | 0,5                        |
| Yuca                                | 9,4  | 12 103 | 14 196 | 17,3        | 1,7                        | 51 412        | 49 135  | -4,4        | -0,5                       |
| Plátano                             | 23,2   | 21 375 | 23 249 | 8,8         | 1,5                        | 94 151        | 101 486 | 7,8         | 1,6                        |
| Naranja                             | 0,9  | 795    | 857    | 7,8         | 0,1                        | 3 957         | 3 714   | -6,1        | -0,1                       |
| Papaya                              | 3,1  | 4 133  | 4 357  | 5,4         | 0,2                        | 17 069        | 17 406  | 2,0         | 0,1                        |
| Otros                               | 18,9   | 7 988  | 9 705  | -19,5       | -3,7                       | 50 125        | 48 930  | -15,8       | -2,6                       |
| <b>PECUARIO</b>                     | <b>19,7</b>                                    |        |        | <b>-0,8</b> | <b>-0,2</b>                |               |         | <b>-0,9</b> | <b>-0,2</b>                |
| Carne de aves <sup>4/</sup>         | 12,7   | 2 039  | 1 993  | -2,3        | -0,4                       | 7 167         | 7 113   | -0,8        | -0,1                       |
| Carne de porcino <sup>4/</sup>      | 1,0  | 96     | 101    | 5,2         | 0,0                        | 372           | 408     | 9,7         | 0,1                        |
| Carne de vacuno <sup>4/</sup>       | 1,3  | 131    | 151    | 15,3        | 0,2                        | 502           | 557     | 11,0        | 0,1                        |
| Huevos                              | 3,8  | 365    | 354    | -3,0        | -0,1                       | 1 435         | 1 215   | -15,3       | -0,4                       |
| Leche                               | 1,0  | 420    | 470    | 11,9        | 0,1                        | 1 605         | 1 922   | 19,8        | 0,2                        |
| <b>SECTOR AGROPECUARIO</b>          | <b>100,0</b>                                   |        |        | <b>8,3</b>  | <b>8,3</b>                 |               |         | <b>2,1</b>  | <b>2,1</b>                 |

1/ Cifras preliminares.

2/ A precios de 2007.

3/ En base a la estructura porcentual de similar periodo de 2015.

4/ Peso neto.

Fuente: MINAGRI-Ucayali.

Elaboración: BCRP, Sucursal Iquitos. Departamento de Estudios Económicos.

- El **subsector agrícola** se expandió en 11,2 por ciento interanual en abril, debido a la mayor producción de cacao, yuca y plátano, principalmente; el caso del cacao por la temporada de cosechas y por las plantaciones en crecimiento que entraron en producción; en yuca influyeron las mayores áreas cosechadas; y en plátano las plantaciones en crecimiento que entraron en producción.
- La **producción pecuaria** registró una caída de 0,8 por ciento interanual en abril, inducida por la menor producción de carne de aves y huevos; el caso de carne de aves se explicó por el menor abastecimiento de pollo desde Lima.

El sector pesca registró una disminución de 2,0 por ciento, en valores reales, interanual en abril.

### Producción pesquera

(En toneladas métricas)

|                        | Abril      |            | Var. %       | Enero - Abril |            | Var. %       |
|------------------------|------------|------------|--------------|---------------|------------|--------------|
|                        | 2015       | 2016       |              | 2015          | 2016       |              |
| <b>Consumo Humano</b>  | <b>198</b> | <b>193</b> | <b>-2,5</b>  | <b>966</b>    | <b>772</b> | <b>-20,1</b> |
| <b>Fresco</b>          | <b>104</b> | <b>112</b> | <b>7,7</b>   | <b>623</b>    | <b>448</b> | <b>-28,1</b> |
| Bagre                  | 9          | 8          | -11,1        | 15            | 31         | 106,7        |
| Ractacara              | 0          | 6          | -            | 0             | 25         | -            |
| Boquichico             | 9          | 20         | 122,2        | 110           | 80         | -27,3        |
| Palometa               | 9          | 2          | -77,8        | 15            | 5          | -66,7        |
| Chiu Chiu              | 3          | 9          | 200,0        | 96            | 37         | -61,5        |
| Sardina                | 7          | 2          | -71,4        | 9             | 9          | 0,0          |
| Otras especies         | 67         | 65         | -3,0         | 378           | 261        | -31,0        |
| <b>Seco-salado</b>     | <b>94</b>  | <b>81</b>  | <b>-13,8</b> | <b>343</b>    | <b>324</b> | <b>-5,5</b>  |
| <b>SECTOR PESCA 1/</b> |            |            | <b>-2,0</b>  |               |            | <b>-20,6</b> |

1/ A precios de 2007. Cifras preliminares.

Fuente: Dirección Regional de PRODUCE-Ucayali.

Elaboración: BCRP, Sucursal Iquitos. Departamento de Estudios Económicos.

- El sector pesca registró una disminución de 2,0 por ciento, en valores reales, interanual en abril, explicada por el menor desembarque de pescado para consumo, que se contrajo en 2,5 por ciento, inducido por el menor ingreso en estado seco-salado.
- En el periodo enero-abril de 2016, el sector pesca acumuló una disminución de 20,6 por ciento interanual, inducida por el menor desembarque de pescado para consumo humano, a su vez, consecuencia del menor ingreso en los estados fresco y seco-salado.

## La producción fiscalizada de hidrocarburos registró una contracción de 32,4 por ciento interanual en abril.

### Producción de Hidrocarburos <sup>1/</sup>

(Var. % real respecto al mismo periodo del año anterior)

| Hidrocarburos                          | Estructura   |           | Abril        |      |                 |        | Enero - Abril |                 |              |  |
|--|--------------|-----------|--------------|------|-----------------|--------|---------------|-----------------|--------------|--|
|  | Porcentual   |           | Var. %       |      | Contribución 3/ | Var. % |               | Contribución 3/ |              |  |
|  | 2014 2/      | 2015 2016 | 2015         | 2016 |                 | 2015   | 2016          |                 |              |  |
| Líquidos de GN (miles barriles)        | 60,9         | 66 55     | -16,7        |      | -5,7            | 241    | 213           | -11,6           | -4,8         |  |
| Petróleo (miles de barriles)           | 22,9         | 97 51     | -47,4        |      | -27,1           | 246    | 99            | -59,8           | -28,5        |  |
| Gas natural (millones de pies cúbicos) | 16,2         | 437 454   | 3,9          |      | 0,3             | 1 689  | 2 341         | 38,6            | 4,4          |  |
| <b>SECTOR MINERÍA 2/</b>               | <b>100,0</b> |           | <b>-32,4</b> |      | <b>-32,4</b>    |        |               | <b>-28,9</b>    | <b>-28,9</b> |  |

1/ Cifras preliminares.

2/ A precios de 2007.

3/ En base a la estructura porcentual de similar periodo de 2015.

Fuente: PerúPetro S.A.

Elaboración: BCRP, Sucursal Iquitos. Departamento de Estudios Económicos.

- La **producción fiscalizada de hidrocarburos** registró una contracción de 32,4 por ciento interanual en abril, explicada por la menor producción de líquidos de gas natural en el lote 31-C y petróleo crudo en el lote 131; mientras la producción de gas natural creció 3,9 por ciento.

- En el periodo de enero-abril de 2016, la producción de hidrocarburos acumuló una caída de 28,9 por ciento interanual, explicada por la menor producción de petróleo crudo y de líquidos de gas natural; mientras la producción de gas natural creció en 38,6 por ciento.

### Crecimiento de la producción de líquidos de GN

(Var.% real respecto a similar mes del año anterior)

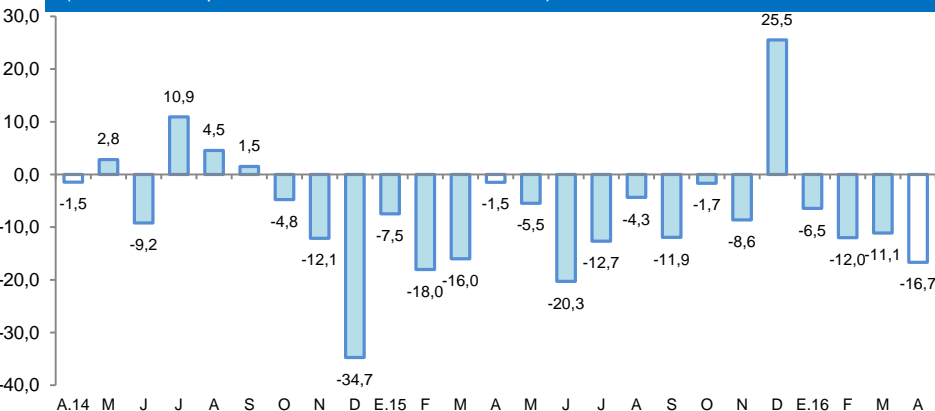

Fuente: PerúPetro S.A.

Elaboración: BCRP, Sucursal Iquitos. Departamento de Estudios Económicos.

### Crecimiento de la producción de gas natural

(Var.% real respecto a similar mes del año anterior)

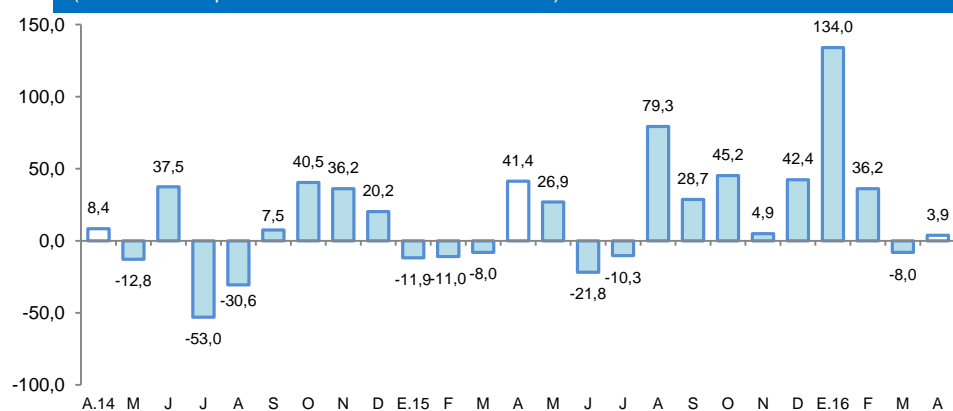

Fuente: PerúPetro S.A.

Elaboración: BCRP, Sucursal Iquitos. Departamento de Estudios Económicos.

La manufactura registró un crecimiento de 2,3 por ciento interanual en abril, explicado por el resultado positivo de la industria no primaria.

## Producción manufacturera <sup>1/</sup>

(Variación % real respecto al mismo periodo del año anterior)

| Ramas de actividad                     | Estructura<br>Porcentual<br>2014 <sup>2/</sup> | Abril       |                            | Enero-Abril  |                            |
|--|--|-------------|----------------------------|--------------|----------------------------|
|  |  | Var. %      | Contribución <sup>3/</sup> | Var. %       | Contribución <sup>3/</sup> |
| <b>MANUFACTURA PRIMARIA</b>            | <b>18,4</b>                                    | <b>-5,7</b> |                            | <b>-12,1</b> |                            |
| Refinación de petróleo                 | 18,4   | -5,7        | -1,1                       | -12,1        | -2,3                       |
| <b>MANUFACTURA NO PRIMARIA</b>         | <b>81,6</b>                                    | <b>4,1</b>  |                            | <b>10,1</b>  |                            |
| Bebidas malteadas                      | 65,1   | 12,4        | 7,9                        | 15,0         | 9,8                        |
| Bebidas gaseosas                       | 1,5  | -34,8       | -1,4                       | -31,5        | -1,3                       |
| Madera aserrada                        | 6,3  | -23,4       | -1,4                       | 27,2         | 1,6                        |
| Triplay                                | 3,6  | -38,6       | -1,5                       | -28,7        | -0,8                       |
| Calaminas, barillas lisas y corrugadas | 4,5  | -5,4        | -0,2                       | -23,6        | -0,6                       |
| Clavos para madera                     | 0,6  | -100,0      | -0,1                       | -100,0       | -0,5                       |
| <b>SECTOR MANUFACTURA</b>              | <b>100,0</b>                                   | <b>2,3</b>  | <b>2,3</b>                 | <b>5,9</b>   | <b>5,9</b>                 |

1/ Cifras preliminares.

2/ A precios de 2007.

3/ En base a la estructura porcentual de similar periodo de 2015.

Fuente: Dirección Regional del Ministerio de la Producción y Empresas.

Elaboración: BCRP, Sucursal Iquitos. Departamento de Estudios Económicos.

- La **industria primaria** se contrajo en 5,7 por ciento interanual en abril, inducida por la menor producción de refinados de petróleo crudo, con lo cual, en el periodo enero-abril de 2016 acumuló una disminución de 12,1 por ciento interanual.
- La **industria no primaria** avanzó en 4,1 por ciento interanual en abril, debido a la mayor producción de bebidas malteadas; con ello, en el periodo enero-abril acumuló un crecimiento de 10,1 por ciento, explicado por la mayor producción de cerveza y madera.

## Crecimiento de la manufactura no primaria

(Variación % real respecto al mismo mes del año anterior)

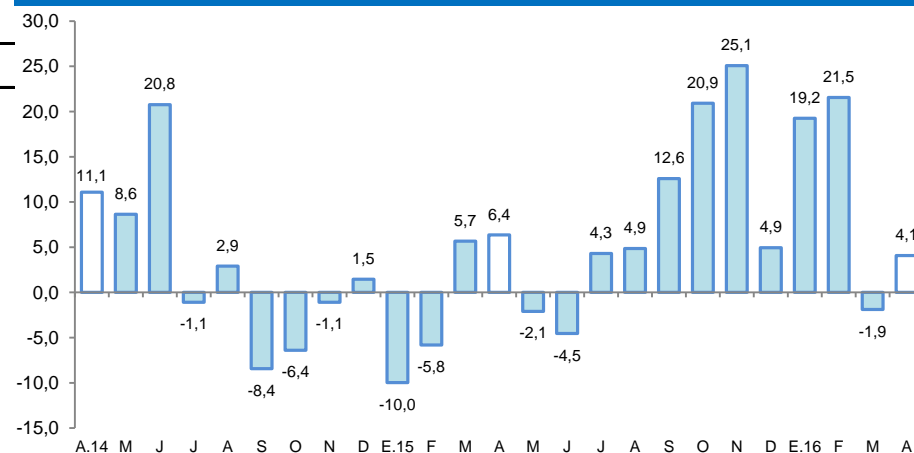

Fuente: BCRP, Sucursal Iquitos. Departamento de Estudios Económicos.



El empleo en empresas privadas formales de 10 y más trabajadores en Pucallpa disminuyó en 1,5 por ciento interanual en abril.

## Ciudad de Pucallpa: Índice mensual de empleo en empresas privadas formales de 10 a más trabajadores (Octubre 2010 = 100) <sup>1/</sup>

| Rama de Actividad           | Abril       |             |             | Enero - Abril |             |             |
|-----------------------------|-------------|-------------|-------------|---------------|-------------|-------------|
|                             | 2015        | 2016        | Var. %      | 2015          | 2016        | Var. %      |
| Primaria <sup>2/</sup>      | 56,9        | 51,9        | -8,8        | 57,7          | 53,7        | -6,9        |
| Manufactura                 | 89,5        | 83,9        | -6,2        | 87,3          | 83,9        | -3,9        |
| Comercio                    | 99,4        | 99,2        | -0,2        | 100,2         | 98,7        | -1,5        |
| Transporte y Comunicaciones | 99,2        | 128,8       | 29,9        | 103,9         | 128,5       | 23,6        |
| Servicios <sup>3/</sup>     | 85,8        | 81,4        | -5,1        | 72,7          | 67,3        | -7,4        |
| <b>Total</b>                | <b>87,3</b> | <b>86,0</b> | <b>-1,5</b> | <b>83,9</b>   | <b>82,7</b> | <b>-1,5</b> |

Nota: La información corresponde al primer día de cada mes.

<sup>1/</sup> Cifras preliminares.

<sup>2/</sup> Conformada por las subramas agricultura, pesca e hidrocarburos.

<sup>3/</sup> Conformada por las subramas servicios prestados a empresas, restaurantes y hoteles, establecimientos financieros, enseñanza, servicios sociales y comunales; y electricidad, gas y agua.

Fuente: MTPE – Encuesta Nacional de Variación Mensual del Empleo (ENVME).

- El empleo en empresas privadas formales de 10 y más trabajadores en Pucallpa disminuyó en 1,5 por ciento interanual en abril, debido al menor requerimiento de personal en cuatro de las cinco ramas de actividad económica, en particular primaria (-8,8 por ciento) y manufactura (-6,2 por ciento).
- En el periodo enero-abril de 2016, el empleo acumuló una disminución promedio de 1,5 por ciento interanual, explicada por el menor requerimiento de trabajadores en cuatro de las cinco ramas de actividad económica, en particular servicios (-7,4 por ciento) y primaria (-6,9 por ciento).

## Ciudad de Pucallpa: Crecimiento del empleo formal urbano (Var.% con respecto a similar mes del año anterior)

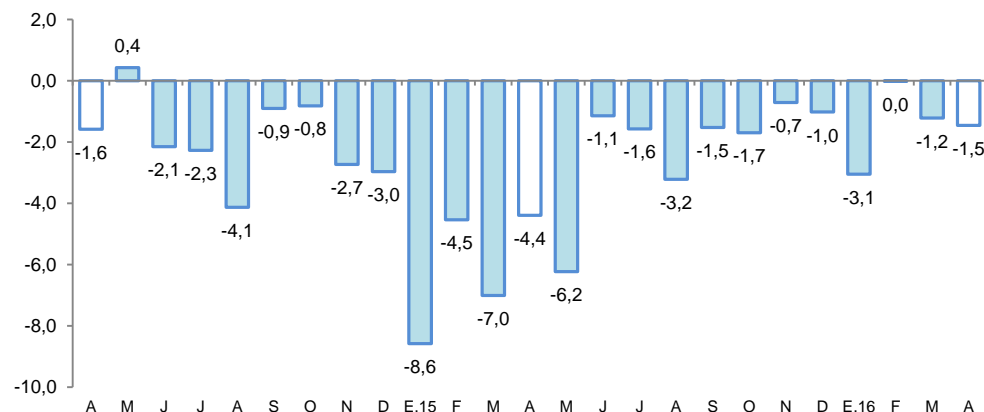

Fuente: MTPE – Encuesta Nacional de Variación Mensual del Empleo (ENVME).

El crédito se incrementó en 3,1 por ciento interanual en abril, a S/ 1 396 millones.

## Crédito

(SalDOS a fin de periodo en millones de nuevos soles)

|                                   | Estructura %<br>Abr-16 | Abril        |              | Var.% Nominal<br>Abr-16 / Abr-15 |
|-----------------------------------|------------------------|--------------|--------------|----------------------------------|
|                                   |                        | 2015         | 2016         |                                  |
| <b>Banco de la Nación</b>         | <b>5,3</b>             | <b>63</b>    | <b>74</b>    | <b>16,3</b>                      |
| <b>Agrobanco</b>                  | <b>2,1</b>             | <b>30</b>    | <b>29</b>    | <b>-3,5</b>                      |
| <b>Banca Múltiple</b>             | <b>69,3</b>            | <b>941</b>   | <b>968</b>   | <b>2,9</b>                       |
| <b>Instituciones No Bancarias</b> | <b>23,3</b>            | <b>320</b>   | <b>326</b>   | <b>1,8</b>                       |
| Financieras                       | 8,3                    | 101          | 116          | 15,4                             |
| Cajas Municipales                 | 14,4                   | 180          | 201          | 11,8                             |
| Cajas Rurales                     | 0,0                    | 32           | 0            | -100,0                           |
| Edpymes                           | 0,6                    | 8            | 9            | 9,5                              |
| Arrendamiento Financiero          | 0,0                    | 0            | 0            | -                                |
| <b>TOTAL</b>                      | <b>100,0</b>           | <b>1 355</b> | <b>1 396</b> | <b>3,1</b>                       |
| <b>Empresas 1/</b>                | <b>63,6</b>            | <b>888</b>   | <b>888</b>   | <b>-0,1</b>                      |
| <b>Personas</b>                   | <b>36,4</b>            | <b>466</b>   | <b>509</b>   | <b>9,1</b>                       |
| Consumo                           | 29,9                   | 378          | 417          | 10,4                             |
| Hipotecario                       | 6,6                    | 88           | 92           | 3,7                              |
| MN                                | 93,3                   | 1 214        | 1 303        | 7,3                              |
| ME                                | 6,7                    | 141          | 94           | -33,4                            |
| ME (Mill. US\$)                   |                        | 45           | 29           | -36,3                            |

1/ Ajuste en Créditos a Empresas

Fuente: SBS y AFP

La tasa de morosidad en abril fue de 7,5 por ciento, menor en 0,2 puntos porcentuales frente a similar mes de 2015. La morosidad en las cajas municipales (6,2 por ciento) cayó en 0,8 puntos porcentuales; mientras en la banca múltiple (8,7 por ciento) creció en 1,1 puntos porcentuales.

## Crecimiento del crédito

(Var.% real con respecto a similar mes del año anterior)

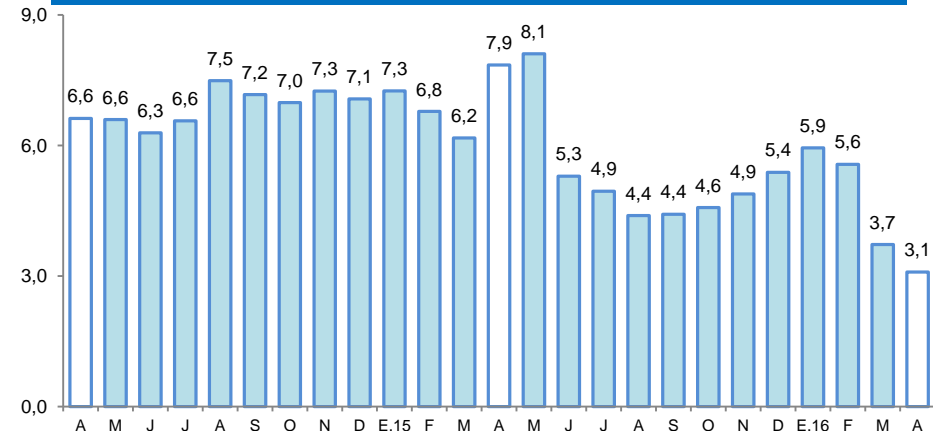

Fuente: SBS y AFP.

## Tasa de morosidad 1/

(Porcentaje)

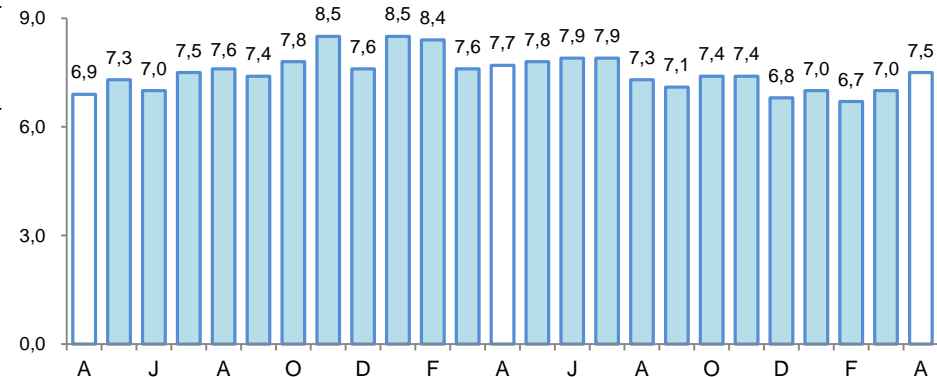

1/ preliminar, calculado en base a: (créditos vencidos + créditos en cobranza judicial) / colocaciones brutas.

Fuente: SBS y AFP.

Los depósitos en Ucayali crecieron en 8,0 por ciento interanual en abril, a S/ 683 millones.

## Depósitos

(Saldos a fin de periodo en millones de nuevos soles)

|                                   | Estructura %<br>Abr-16 | Abril      |            | Var.% Nominal<br>Abr-16 / Abr-15 |
|-----------------------------------|------------------------|------------|------------|----------------------------------|
|                                   |                        | 2015       | 2016       |                                  |
| <b>Banco de la Nación</b>         | <b>17,9</b>            | <b>110</b> | <b>122</b> | <b>11,3</b>                      |
| <b>Banca Múltiple</b>             | <b>73,2</b>            | <b>462</b> | <b>500</b> | <b>8,1</b>                       |
| <b>Instituciones No Bancarias</b> | <b>8,9</b>             | <b>60</b>  | <b>61</b>  | <b>0,8</b>                       |
| Financieras                       | 1,1                    | 7          | 8          | 2,6                              |
| Cajas Municipales                 | 7,8                    | 53         | 53         | 0,6                              |
| Cajas Rurales                     | 0,0                    | 0          | 0          | -                                |
| <b>TOTAL</b>                      | <b>100,0</b>           | <b>632</b> | <b>683</b> | <b>8,0</b>                       |
| Vista                             | 42,4                   | 281        | 289        | 2,9                              |
| Ahorro                            | 37,0                   | 238        | 253        | 6,0                              |
| A plazo                           | 20,6                   | 113        | 141        | 24,8                             |
| MN                                | 85,8                   | 542        | 586        | 8,0                              |
| ME                                | 14,2                   | 90         | 97         | 7,5                              |
| ME (Mill. US\$)                   | 4,3                    | 29         | 30         | 2,7                              |

Fuente: SBS y AFP

## Crecimiento de los depósitos

(Var.% real con respecto a similar mes del año anterior)

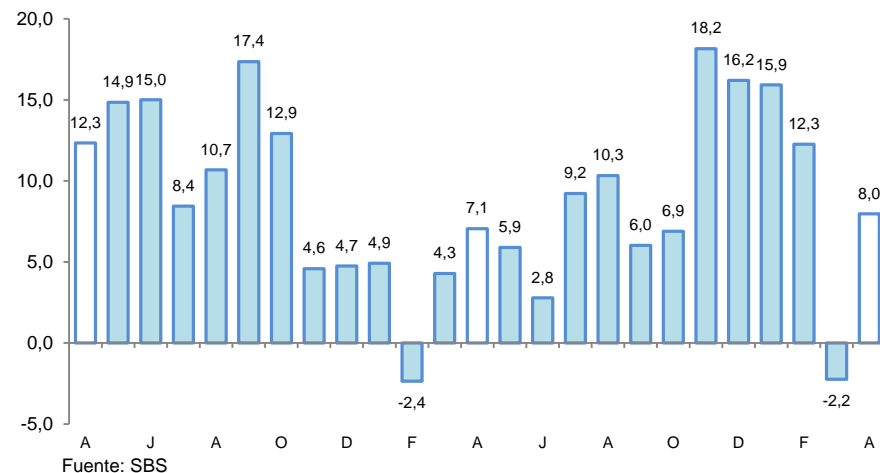

## La inversión pública creció en 86,8 por ciento interanual en abril.

### Inversión pública <sup>1/2/</sup>

(En millones de nuevos soles)

|                   | Abril       |             |             | Enero-Abril  |              |             |
|-------------------|-------------|-------------|-------------|--------------|--------------|-------------|
|                   | 2015        | 2016        | Var. % real | 2015         | 2016         | Var. % real |
| Gobierno nacional | 7,6         | 30,2        | 281,0       | 28,5         | 73,7         | 147,9       |
| Gobierno regional | 4,8         | 4,7         | -6,9        | 38,0         | 19,9         | -49,7       |
| Gobiernos locales | 11,2        | 11,1        | -4,8        | 35,3         | 35,1         | -4,6        |
| <b>Total</b>      | <b>23,7</b> | <b>46,0</b> | <b>86,8</b> | <b>101,8</b> | <b>128,7</b> | <b>21,3</b> |

1/ Información actualizada al 31 de mayo de 2016.

2/ Comprende la adquisición de activos no financieros.

Fuente: Ministerio de Economía y Finanzas.

Elaboración: BCRP, Sucursal Iquitos. Departamento de Estudios Económicos.

### Crecimiento de la inversión pública

(Var. % real con respecto a similar mes del año anterior)

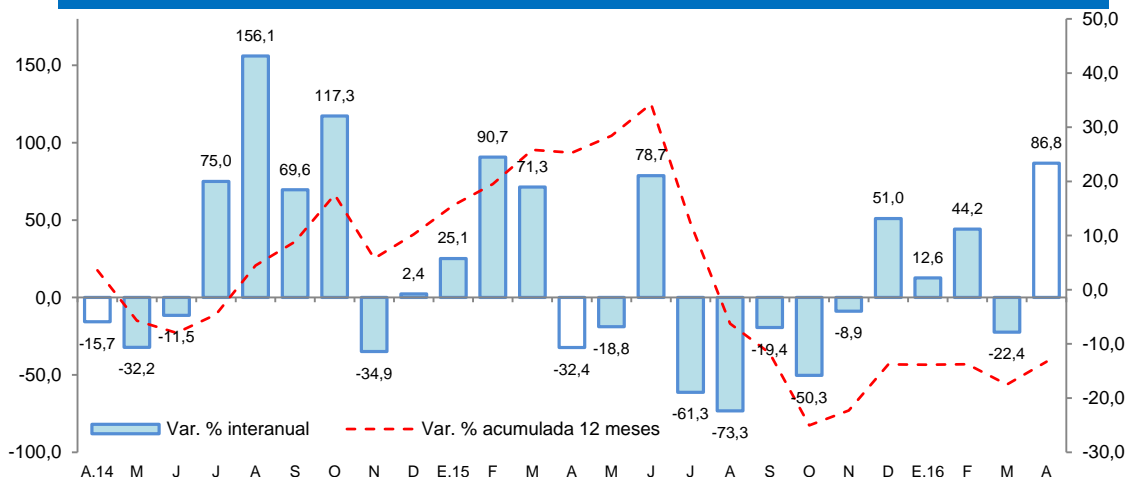

- La inversión pública creció en 86,8 por ciento interanual en abril, debido a la mayor ejecución de proyectos en el gobierno nacional; mientras la inversión en el gobierno regional y los gobiernos locales disminuyó en 6,9 por ciento y 4,8 por ciento, respectivamente.

- En el periodo enero-abril de 2016, la inversión pública registró un crecimiento de 21,3 por ciento interanual, debido a la mayor ejecución de proyectos en el gobierno nacional; mientras la inversión en el gobierno regional y los gobiernos locales se contrajo en 49,7 por ciento y 4,6 por ciento, respectivamente.

- La inversión ejecutada en el periodo enero-abril representó el 13,5 por ciento del presupuesto institucional modificado (PIM); los gobiernos locales registraron un avance de 16,3 por ciento; el gobierno nacional el 13,0 por ciento y el gobierno regional el 11,5 por ciento.