



Ucayali: Síntesis de Actividad Económica - Febrero 2016 -

Departamento de Estudios Económicos
Sucursal Iquitos

Jueves, 19 de mayo de 2016

El Banco Central de Reserva del Perú (BCRP) ha considerado presentar un conjunto de indicadores sectoriales de actividad económica con la finalidad de poder realizar el seguimiento del desempeño de la economía departamental. Para el sector real, se ha utilizado el Valor Bruto de Producción a precios del año 2007 para los sectores disponibles. Cabe señalar que a partir de enero 2014, el Instituto Nacional de Estadística (INEI) ha realizado el cambio de año base (de 1994 a 2007) para la construcción del Producto Bruto Interno (PBI) nacional, estando en elaboración la desagregación departamental. En la medida que se publique referida información, el BCRP volvería a elaborar para cada departamento un indicador agregado de actividad económica.

En febrero, los sectores minería y pesca se contrajeron en 50,4 por ciento y 14,0 por ciento interanual, respectivamente; mientras el sector agropecuario creció en 6,6 por ciento.

Actividad Primaria

- El **sector agropecuario** registró un crecimiento de 6,6 por ciento interanual en febrero, explicado por el resultado positivo del subsector agrícola.
- El **sector pesca** registró una contracción de 14,0 por ciento interanual en febrero, inducida por el menor desembarque de pescado para consumo humano.
- El **sector minería** cayó en 50,4 por ciento interanual en febrero, debido a la menor producción de petróleo crudo en el lote 131 y de líquidos gas natural en el lote 31-C.

Crecimiento de la producción agropecuaria

(Var.% real respecto a similar mes del año anterior)

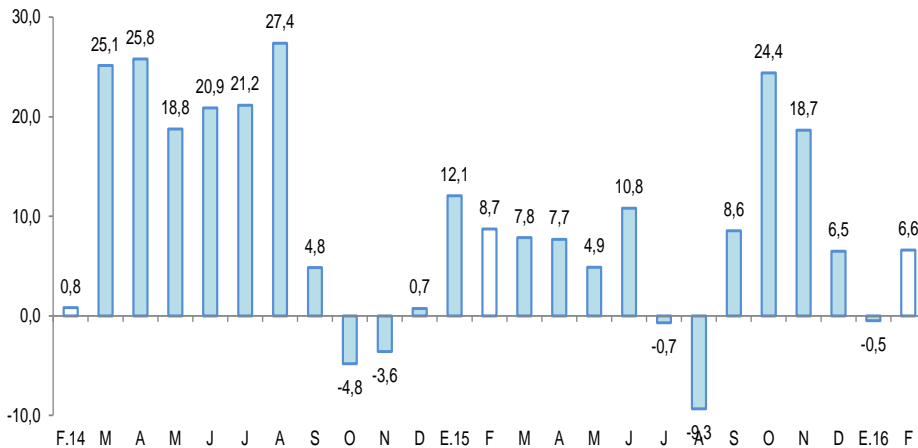

Fuente: MINAGRI Ucayali.
Elaboración: BCRP, Sucursal Iquitos. Departamento de Estudios Económicos.

Crecimiento de Gas Natural

(Var.% real respecto a similar mes del año anterior)

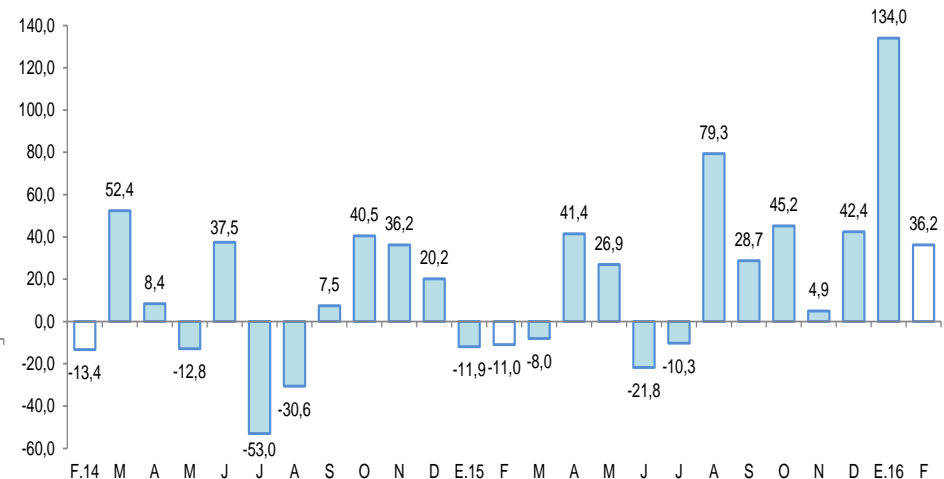

Fuente: Perupetro S.A.
Elaboración: BCRP, Sucursal Iquitos. Departamento de Estudios Económicos.

En febrero registraron crecimiento interanual la inversión pública, créditos de consumo, manufactura, crédito hipotecario, crédito total y arribos de turistas a establecimientos de hospedaje.

- La **producción manufacturera** registró un crecimiento de 11,3 por ciento interanual en febrero, debido al resultado positivo de la industria no primaria.
- Los **arribos de turistas a los establecimientos de hospedaje** crecieron en 10,1 por ciento interanual en febrero (variación estimada), debido al mayor flujo de turistas nacionales y extranjeros.
- El **empleo** en empresas privadas formales de 10 y más trabajadores en la ciudad de Pucallpa registró una disminución de 0,02 por ciento interanual en febrero.
- El **crédito total** se incrementó en 5,6 por ciento interanual en febrero, a S/. 1 412 millones; asimismo, los créditos de consumo e hipotecario crecieron en 13,0 por ciento y 6,1 por ciento interanual, respectivamente.
- La **inversión pública** creció en 44,2 por ciento interanual en febrero, debido a la mayor ejecución de proyectos en el gobierno nacional y los gobiernos locales..

Otros indicadores de actividad económica

(Variación % respecto a similar mes del año anterior)

	Set.15	Oct.15	Nov.15	Dic.15	Ene.16	Feb.16
Producción industrial 1/	↑ 8,0	↑ 9,0	↑ 17,6	↑ 2,5	↑ 16,1	↑ 11,3
Arribos a los establecimientos de hospedaje	↓ -15,5	↑ 13,6	↑ 5,0	↑ 14,4	↑ 3,7	↑ 10,1
Empleo formal urbano 2/	↓ -1,5	↓ -1,7	↓ -0,7	↓ -1,0	↓ -3,1	↓ 0,0
Crédito total	↑ 4,4	↑ 4,6	↑ 4,9	↑ 5,4	↑ 6,1	↑ 5,6
Créditos de consumo	↑ 15,5	↑ 16,2	↑ 16,2	↑ 15,8	↑ 16,2	↑ 13,0
Crédito hipotecario	↑ 19,2	↑ 18,8	↑ 12,2	↑ 13,2	↑ 13,2	↑ 6,1
Inversión pública 1/	↓ -19,4	↓ -50,3	↓ -8,9	↑ 51,0	↑ 12,6	↑ 44,2

1/ En términos reales.

2/ En empresas de 10 a más trabajadores situadas en la ciudad de Pucallpa.

Fuentes: BCRP - Sucursal Iquitos, SBS, MTPE y MEF.

Algunos hechos importantes suscitados en febrero de 2016:

- Unión de Concreteras (Unicon) planea a tres años abrir una planta por año y puede ser en la sierra o selva, están evaluando instalarse en Ayacucho, Huaraz, Cerro de Pasco, Pucallpa o Iquitos. Una planta de concreto premezclado puede demandar una inversión de US\$ 2,5 millones.
- Para marzo de este año Cervecería San Juan, subsidiaria de SAB Miller, anuncia la puesta en marcha de tres proyectos con el fin de mejorar procesos y producción en su planta. Uno es la incorporación de un tanque UASB para el proceso de producción. Otro es la instalación de dos equipos de 4 200 hectolitros de capacidad para fermentación y el reemplazo parcial de tanques de reposo. Asimismo, se ampliará la sala de tableros para garantizar la operación de la planta. En tanto en abril se tendrá lista la ampliación del sistema de refrigeración, que aumentará la flexibilidad en los procesos de producción. Y acaba de culminar la puesta en marcha de la Línea de Envasado Kronen, con capacidad de 60 000 mil botellas por hora y Filtro de Cerveza de 500 hl/hr. En el 2015 se puso en marcha la planta de jarabes.
- El Ministerio de Agricultura realiza el taller de validación del Plan Nacional de Desarrollo Sostenible de la Palma Aceitera 2016-2021, en las regiones de Ucayali y Huánuco con la finalidad de discutir y validar, a través de proceso participativo y descentralizado, los componentes de este documento con los propios palmicultores para una gestión sostenible del recurso.
- Según el Ministerio de Transportes y Comunicaciones el proyecto de rehabilitación del puerto de Pucallpa, que permitirá brindar una adecuada provisión de servicios portuarios beneficiará a 1,2 millones personas.
- PerúPetro reveló que por la coyuntura de bajos precios del crudo y la incertidumbre de las elecciones del 10 de abril de 2016 han postergado otra vez la licitación de hasta 26 lotes de hidrocarburos ubicados en la Amazonía peruana; asimismo informó que entre las medidas para ayudar a las empresas del sector plantean reducir el cobro de la tarifa de transporte del oleoducto norperuano de Petroperú, actualmente, en US\$ 10 por barril.
- La empresa Belga Dredging International estaría interesada en el proyecto Hidrovía Amazónica, una iniciativa de US\$ 70 millones, que comprende un sistema de dragado en los principales ríos de la Amazonía. En el Perú, dicha empresa se encargó del dragado del muelle de minerales en el Callao.

La actividad agropecuaria registró un crecimiento de 6,6 por ciento interanual en febrero, explicado por el resultado positivo del sub-sector agrícola.

Producción de principales productos agropecuarios ^{1/}

(Toneladas)

Sub-sectores	Estructura Porcentual 2014 ^{2/}	Febrero				Enero - Febrero			
		2015	2016	Var. %	Contribución ^{3/}	2015	2016	Var. %	Contribución ^{3/}
AGRÍCOLA	80,3			11,5	8,9			5,2	4,1
Orientado a la industria	19,6			8,1	1,6			11,4	2,3
Caña de azúcar	0,4	2 353	1 777	-24,5	-0,1	4 617	3 356	-27,3	-0,1
Palma aceitera	11,2	12 007	17 383	44,8	4,7	23 846	35 170	47,5	4,9
Maíz amarillo duro	4,5	2 596	3 047	17,4	0,8	6 133	7 325	19,4	1,1
Cacao	3,6	272	0	-100,0	-3,9	515	0	-100,0	-3,6
Orientado al mercado interno	60,6			12,7	7,3			3,2	1,9
Arroz cáscara	5,1	1 747	1 985	13,6	0,5	3 588	4 337	20,9	0,8
Yuca	9,4	12 745	13 605	6,7	0,8	28 691	22 972	-19,9	-2,7
Plátano	23,2	24 624	26 389	7,2	1,7	49 502	53 606	8,3	1,9
Naranja	0,9	1 137	973	-14,4	-0,2	2 011	1 690	-16,0	-0,2
Papaya	3,1	4 450	4 412	-0,9	0,0	8 928	8 761	-1,9	-0,1
Otros	18,9	14 577	14 010	34,8	4,5	28 843	25 552	15,1	2,0
PECUARIO	19,7			-10,1	-2,3			-5,2	-1,1
Carne de aves ^{4/}	12,7	1 574	1 310	-16,8	-2,8	2 994	2 708	-9,6	-1,5
Carne de porcino ^{4/}	1,0	93	103	10,8	0,1	186	195	4,8	0,0
Carne de vacuno ^{4/}	1,3	121	136	12,4	0,1	248	285	14,9	0,2
Huevos	3,8	353	349	-1,1	0,0	700	691	-1,3	0,0
Leche	1,0	398	524	31,7	0,3	777	946	21,8	0,2
SECTOR AGROPECUARIO	100,0			6,6	6,6			3,0	3,0

1/ Cifras preliminares.

2/ A precios de 2007.

3/ En base a la estructura porcentual de similar periodo de 2015.

4/ Peso neto.

Fuente: MINAGRI-Ucayali.

Elaboración: BCRP, Sucursal Iquitos. Departamento de Estudios Económicos.

- El **subsector agrícola** se expandió en 11,5 por ciento interanual en febrero, debido a la mayor producción de palma aceitera, plátano, yuca, maíz amarillo duro y arroz cáscara; el caso de palma aceitera se explicó por nuevas plantaciones que entraron en producción; el caso del plátano por estar en periodo de cosechas y no ser afectado por la creciente; y los casos de yuca, maíz amarillo y arroz se asociaron a las mayores áreas cosechadas.
- La **producción pecuaria** registró una caída de 10,1 por ciento interanual en febrero, inducida por la menor producción de carne de aves y huevos; el caso de carne de aves se explicó por el menor abastecimiento de pollo desde Lima.

El sector pesca registró una disminución de 14,0 por ciento interanual, en valores reales.

Producción pesquera

(En toneladas métricas)

	Febrero		Var. %	Enero - Febrero		Var. %
	2015	2016		2015	2016	
Consumo Humano	229	200	-12,7	550	441	-19,8
Fresco	156	102	-34,6	396	257	-35,1
Bagre	1	4	300,0	3	14	366,7
Ractacara	0	5	-	0	17	-
Boquichico	29	15	-48,3	68	48	-29,4
Palometa	2	0	-100,0	4	2	-50,0
Chiu Chiu	33	18	-45,5	82	25	-69,5
Sardina	1	3	200,0	1	6	-
Otras especies	90	57	-36,7	238	145	-39,1
Seco-salado	73	98	34,2	154	184	19,5
SECTOR PESCA 1/			-14,0			-20,8

- El sector pesca registró una disminución de 14,0 por ciento, en valores reales, interanual en febrero, explicada por la escasez de peces en los ríos y lagunas, en periodo de creciente. El desembarque de pescado para consumo humano cayó en 12,7 por ciento, inducido por el menor ingreso en estado fresco, pero contrarrestado, en parte, por el mayor ingreso en estado seco-salado, que creció en 34,2 por ciento.
- En el periodo enero-febrero de 2016, el sector pesca acumuló una disminución de 20,8 por ciento interanual, inducida por el menor desembarque en estado fresco.

1/ A precios de 2007. Cifras preliminares.

Fuente: Dirección Regional de PRODUCE-Ucayali.

Elaboración: BCRP, Sucursal Iquitos. Departamento de Estudios Económicos.

La producción fiscalizada de hidrocarburos registró una disminución de 50,4 por ciento interanual en febrero.

Producción de Hidrocarburos ^{1/}

(Var. % real respecto al mismo periodo del año anterior)

Hidrocarburos	Estructura		Febrero			Enero - Febrero				
	Porcentual		2015	2016	Var. %	Contribución 3/	2015	2016	Var. %	Contribución 3/
	2014 2/	2015								
Líquidos de GN (miles barriles)	60,9	50	44	-12,0	-4,4	112	102	-8,9	-4,2	
Petróleo (miles de barriles)	22,9	62	2	-96,8	-50,2	83	48	-42,2	-16,8	
Gas natural (millones de pies cúbicos)	16,2	398	542	36,2	4,2	792	1 464	84,8	11,1	
SECTOR MINERÍA 2/	100,0			-50,4	-50,4			-9,9	-9,9	

1/ Cifras preliminares.

2/ A precios de 2007.

3/ En base a la estructura porcentual de similar periodo de 2015.

Fuente: Perupetro S.A.

Elaboración: BCRP, Sucursal Iquitos. Departamento de Estudios Económicos.

- La **producción fiscalizada de hidrocarburos** registró una disminución de 50,4 por ciento interanual en febrero, explicada por la menor producción de petróleo crudo en el lote 131 y de líquidos de gas natural en lote 31-C; mientras la producción de gas natural en lote 31-C registró un crecimiento de 36,2 por ciento interanual.
- En el periodo enero-febrero la producción de hidrocarburos acumuló una disminución de 9,9 por ciento interanual, debido a la menor producción de petróleo crudo y de líquidos de gas natural; mientras la producción de gas natural se incrementó en 84,8 por ciento interanual.

Crecimiento de la producción de líquidos de GN

(Var.% real respecto a similar mes del año anterior)

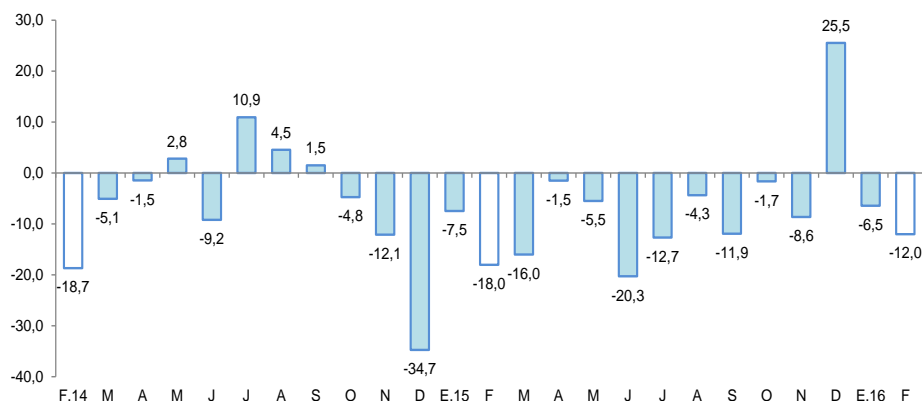

Fuente: Perupetro S.A.

Elaboración: BCRP, Sucursal Iquitos. Departamento de Estudios Económicos.

Crecimiento de la producción de gas natural

(Var.% real respecto a similar mes del año anterior)

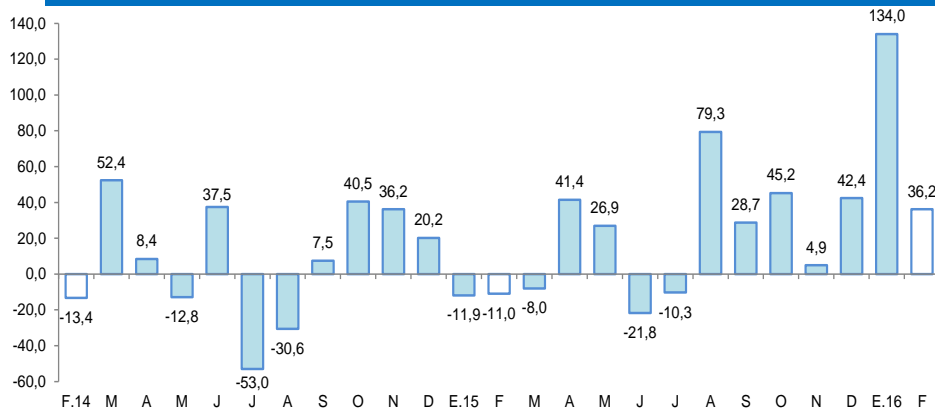

Fuente: Perupetro S.A.

Elaboración: BCRP, Sucursal Iquitos. Departamento de Estudios Económicos.

La manufactura registró un crecimiento de 11,3 por ciento interanual en febrero, explicado por el resultado positivo de la industria no primaria.

Producción manufacturera ^{1/}

(Variación % real respecto al mismo periodo del año anterior)

Ramras de actividad	Estructura Porcentual 2014 ^{2/}	Febrero		Enero-Febrero	
		Var. %	Contribución ^{3/}	Var. %	Contribución ^{3/}
MANUFACTURA PRIMARIA	18,4	-22,4		-9,7	
Refinación de petróleo	18,4	-22,4	-4,3	-9,7	-1,9
MANUFACTURA NO PRIMARIA	81,6	19,4		19,5	
Bebidas malteadas	65,1	27,0	17,3	23,2	15,0
Bebidas gaseosas	1,5	-16,0	-0,7	-23,4	-1,0
Madera aserrada	6,3	-3,8	-0,2	35,8	2,1
Triplay	3,6	30,3	0,7	32,1	0,7
Calaminas, barillas lisas y corrugadas	4,5	-23,5	-0,8	-10,3	-0,3
Clavos para madera	0,6	-100,0	-0,6	-100,0	-0,7
SECTOR MANUFACTURA	100,0	11,3	11,3	13,8	13,8

1/ Cifras preliminares.

2/ A precios de 2007.

3/ En base a la estructura porcentual de similar periodo de 2015.

Fuente: Dirección Regional del Ministerio de la Producción y Empresas.

Elaboración: BCRP, Sucursal Iquitos. Departamento de Estudios Económicos.

- La **industria primaria** se contrajo en 22,4 por ciento interanual en febrero, inducida por la menor producción de refinados de petróleo crudo, con lo cual, en el periodo enero-febrero de 2016 acumuló una disminución de 9,7 por ciento interanual.
- La **industria no primaria** registró un crecimiento de 19,4 por ciento interanual en febrero, explicado por la mayor producción de bebidas malteadas y triplay; pero contrarrestada, en parte, por la menor producción de láminas, bebidas gaseosas y madera; sumado a ello, la ausencia de producción de clavos para madera.

Crecimiento de la manufactura no primaria

(Variación % real respecto al mismo mes del año anterior)

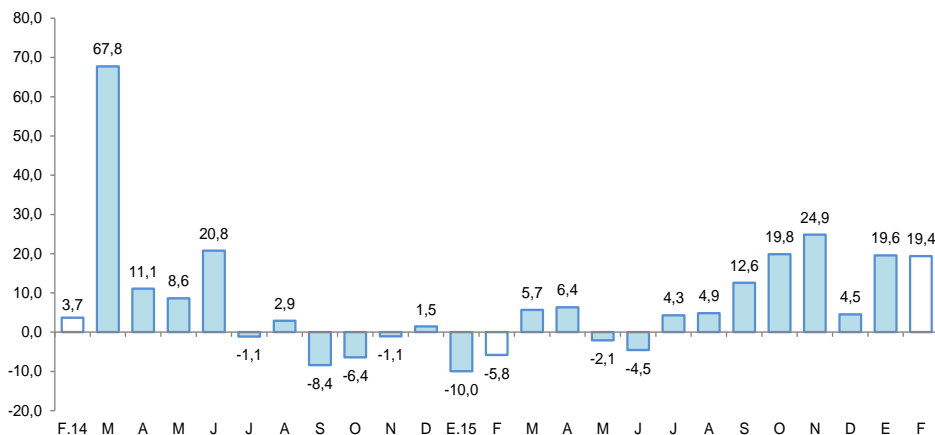

Fuente: BCRP, Sucursal Iquitos. Departamento de Estudios Económicos.

El empleo en empresas privadas formales de 10 y más trabajadores en Pucallpa disminuyó en 0,02 por ciento interanual en febrero.

Ciudad de Pucallpa: Índice mensual de empleo en empresas privadas formales de 10 a más trabajadores (Octubre 2010 = 100) ^{1/}

Rama de Actividad	Febrero			Enero - Febrero		
	2015	2016	Var. %	2015	2016	Var. %
Primaria ^{2/}	58,1	53,6	-7,6	59,6	55,2	-7,4
Manufactura	86,3	83,1	-3,7	86,5	83,7	-3,3
Comercio	100,1	98,7	-1,4	100,8	98,1	-2,7
Transporte y Comunicaciones	108,5	127,7	17,7	106,9	126,2	18,1
Servicios ^{3/}	63,1	64,0	1,3	67,9	64,2	-5,5
Total	81,6	81,5	-0,02	83,1	81,8	-1,6

Nota: La información corresponde al primer día de cada mes.

^{1/} Cifras preliminares.

^{2/} Conformada por las subramas agricultura, pesca e hidrocarburos.

^{3/} Conformada por las subramas servicios prestados a empresas, restaurantes y hoteles, establecimientos financieros, enseñanza, servicios sociales y comunales; y electricidad, gas y agua.

Fuente: MTPE – Encuesta Nacional de Variación Mensual del Empleo (ENVME).

- El empleo en empresas privadas formales de 10 y más trabajadores en Pucallpa disminuyó en 0,02 por ciento interanual en febrero, debido al menor requerimiento de personal en tres de las cinco ramas de actividad, en particular primaria (-7,6 por ciento) y manufactura (-3,7 por ciento): En cambio, las ramas de actividad de transporte y comunicaciones, y servicios incrementaron sus pedidos de puestos de trabajo en 17,7 y 1,3 por ciento, respectivamente.
- En el periodo enero-febrero de 2016, el empleo acumuló una disminución promedio de 1,6 por ciento interanual, explicada por el menor requerimiento de trabajadores en cuatro de las cinco ramas de actividad, en particular primaria (-7,4 por ciento) y servicios (-5,5 por ciento).

Ciudad de Pucallpa: Crecimiento del empleo formal urbano (Var.% con respecto a similar mes del año anterior)

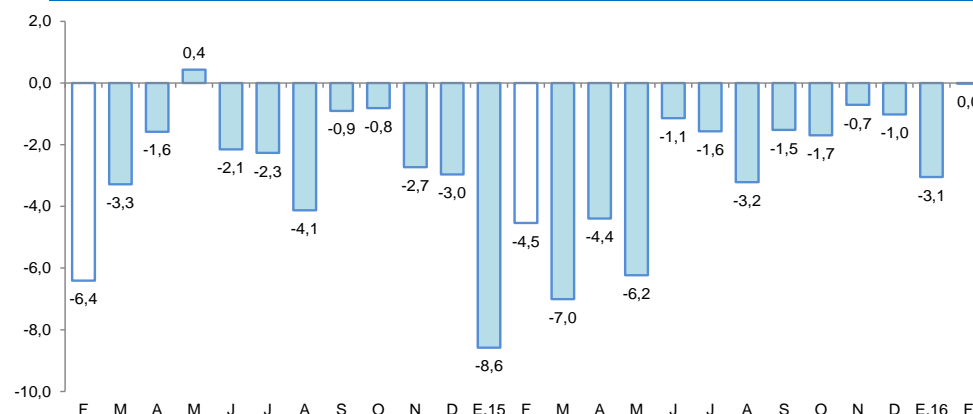

Fuente: MTPE – Encuesta Nacional de Variación Mensual del Empleo (ENVME).

El crédito se incrementó en 5,6 por ciento interanual en febrero, a S/ 1 412 millones.

Crédito

(Saldos a fin de periodo en millones de nuevos soles)

	Estructura % Feb-16	Febrero		Var.% Nominal Feb-16 / Feb-15
		2015	2016	
Banco de la Nación	5,2	62	73	17,6
Agrobanco	2,0	31	28	-9,4
Banca Múltiple	70,1	909	989	8,8
Instituciones No Bancarias	22,8	336	322	-4,1
Financieras	8,2	116	116	-0,1
Cajas Municipales	14,0	178	197	10,8
Cajas Rurales	0,0	33	0	-100,0
Edpymes	0,6	8	9	3,8
Arrendamiento Financiero	0,0	0	0	-
TOTAL	100,0	1 337	1 412	5,6
Empresas 1/	64,1	883	905	2,4
Personas	35,9	454	507	11,7
Consumo	29,4	367	415	13,0
Hipotecario	6,5	87	92	6,1
MN	92,2	1 185	1 301	9,8
ME	7,8	153	111	-27,5
ME (Mill. US\$)		49	31	-36,4

Fuente: SBS y AFP.

Elaboración: BCRP, Sucursal Iquitos. Departamento de Estudios Económicos.

La tasa de **morosidad** en febrero de 2016 fue de 6,7 por ciento, menor en 1,7 puntos porcentuales a la obtenida en similar mes del año 2015. La tasa de morosidad en las cajas municipales (5,7 por ciento) se redujo en 1,3 puntos porcentuales; en tanto que, en la banca múltiple (7,7 por ciento) cayó en 1,0 puntos porcentuales frente a febrero del año anterior.

Crecimiento del crédito

(Var.% real con respecto a similar mes del año anterior)

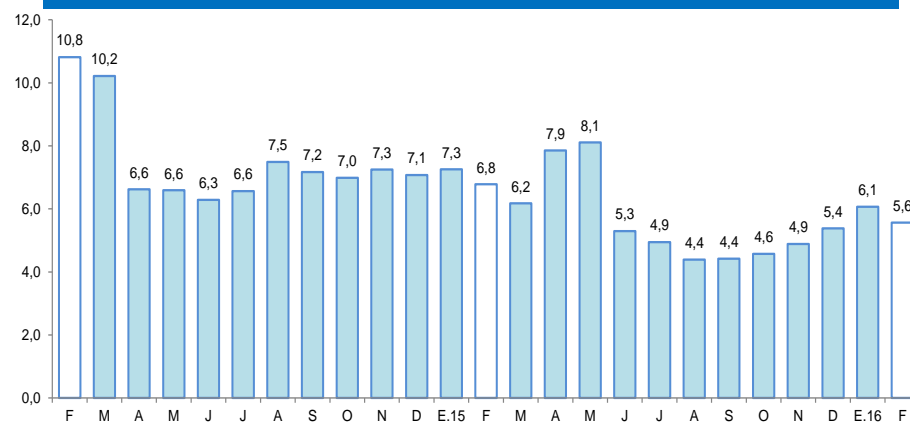

Fuente: SBS y AFP.

Tasa de morosidad 1/

(Porcentaje)

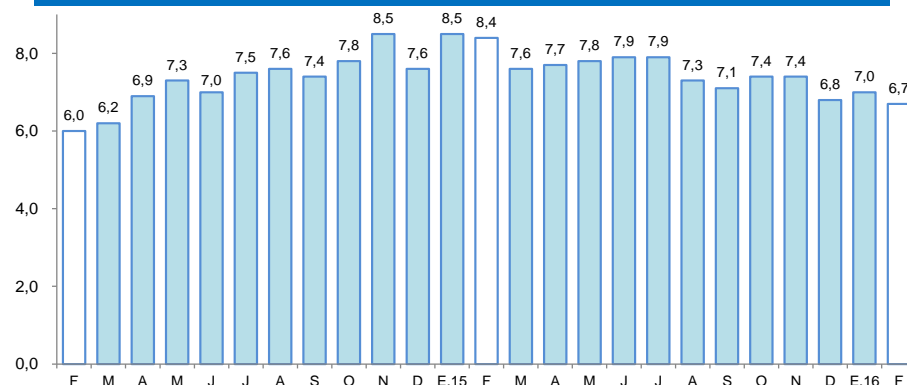

1/ preliminar, calculado en base a: (créditos vencidos + créditos en cobranza judicial) / colocaciones brutas.
Fuente: SBS y AFP.

Los depósitos crecieron en 12,3 por ciento interanual en febrero, a S/ 664 millones.

Depósitos

(Saldo a fin de periodo en millones de nuevos soles)

	Estructura % Feb-16	Febrero		Var.% Nominal Feb-16 / Feb-15
		2015	2016	
Banco de la Nación	16,5	93	109	17,7
Banca Múltiple	74,2	439	493	12,3
Instituciones No Bancarias	9,4	60	62	3,8
Financieras	1,2	7	8	16,8
Cajas Municipales	8,2	53	54	2,1
Cajas Rurales	0,0	0	0	-
TOTAL	100,0	591	664	12,3
Vista	41,3	238	274	15,3
Ahorro	39,3	238	261	9,3
A plazo	19,5	115	129	12,1
MN	84,4	504	560	11,2
ME	15,6	88	104	18,6
ME (Mill. US\$)		28	29	4,1

Fuente: SBS y AFP.

Elaboración: BCRP, Sucursal Iquitos. Departamento de Estudios Económicos.

Crecimiento de los depósitos

(Var.% real con respecto a similar mes del año anterior)

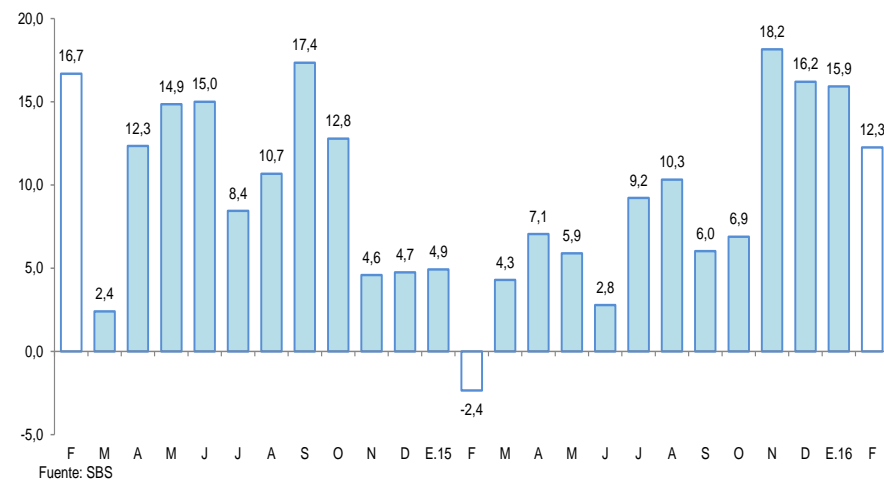

La inversión pública registró un crecimiento de 44,2 por ciento interanual en febrero.

Inversión pública ^{1/ 2/}

(En millones de nuevos soles)

	Febrero			Enero'		
	2015	2016	Var. % real	2015	2016	Var. % real
Gobierno nacional	7,3	20,1	162,4	14,5	22,5	48,9
Gobierno regional	7,0	5,7	-22,9	7,4	9,4	21,6
Gobiernos locales	9,3	9,8	1,6	10,1	13,5	28,0
Total	23,7	35,7	44,2	31,9	45,4	36,0

1/ Información actualizada al 31 de marzo de 2016.

2/ Comprende la adquisición de activos no financieros.

Fuente: Ministerio de Economía y Finanzas.

Elaboración: BCRP, Sucursal Iquitos. Departamento de Estudios Económicos.

Crecimiento de la inversión pública

(Var.% real con respecto a similar mes del año anterior)

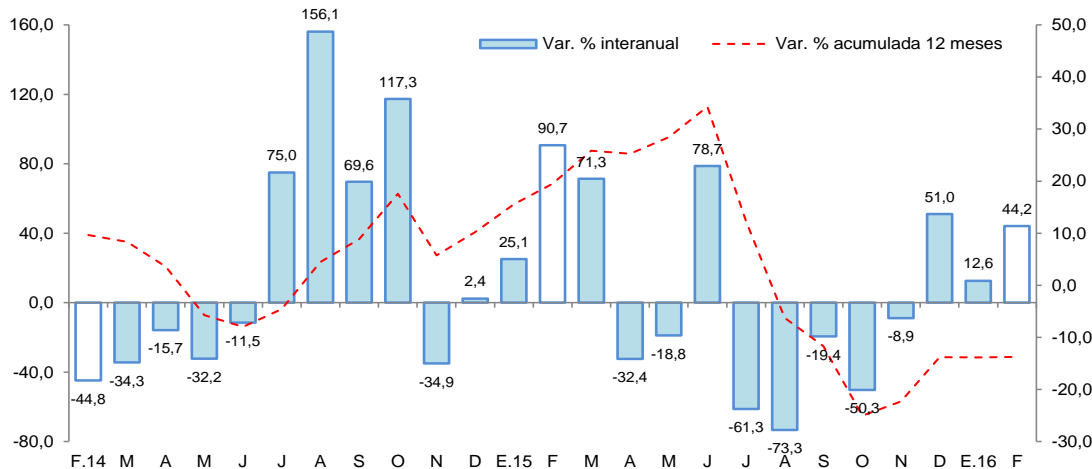

- La inversión pública registró un crecimiento de 44,2 por ciento interanual en febrero, explicado por la mayor ejecución de proyectos en el gobierno nacional y gobiernos locales; mientras la inversión del gobierno regional se contrajo en 22,9 por ciento interanual.
- En el periodo enero-febrero de 2016, la inversión pública creció en 36,0 por ciento interanual, debido a la mayor ejecución de proyectos en los tres niveles de gobierno, en particular gobierno nacional.
- La inversión ejecutada en el periodo enero-febrero representó el 6,0 por ciento del presupuesto institucional modificado (PIM); los gobiernos locales registraron un avance de 10,6 por ciento; el gobierno regional el 9,1 por ciento y el gobierno nacional el 4,3 por ciento.