



Ucayali: Síntesis de Actividad Económica - Enero 2016 -

Departamento de Estudios Económicos
Sucursal Iquitos

Jueves, 14 de Abril de 2016

El Banco Central de Reserva del Perú (BCRP) ha considerado presentar un conjunto de indicadores sectoriales de actividad económica con la finalidad de poder realizar el seguimiento del desempeño de la economía departamental. Para el sector real, se ha utilizado el Valor Bruto de Producción a precios del año 2007 para los sectores disponibles. Cabe señalar que a partir de enero 2014, el Instituto Nacional de Estadística (INEI) ha realizado el cambio de año base (de 1994 a 2007) para la construcción del Producto Bruto Interno (PBI) nacional, estando en elaboración la desagregación departamental. En la medida que se publique referida información, el BCRP volvería a elaborar para cada departamento un indicador agregado de actividad económica.

En enero, los sectores minería y agropecuario crecieron en 44,6 por ciento y 0,5 por ciento interanual, respectivamente; mientras el sector pesca disminuyó en 25,6 por ciento.

Actividad Primaria

- El **sector agropecuario** registró un crecimiento de 0,5 por ciento interanual en enero, explicado por el resultado positivo del subsector pecuario.
- El **sector pesca** registró una contracción de 25,6 por ciento interanual en enero, inducida por el menor desembarque de pescado para consumo humano.
- El **sector minería** creció en 44,6 por ciento interanual en enero, debido a la mayor producción de petróleo crudo en el lote 131 y de gas natural en el lote 31-C.

Crecimiento de la producción agropecuaria

(Var.% real respecto a similar mes del año anterior)

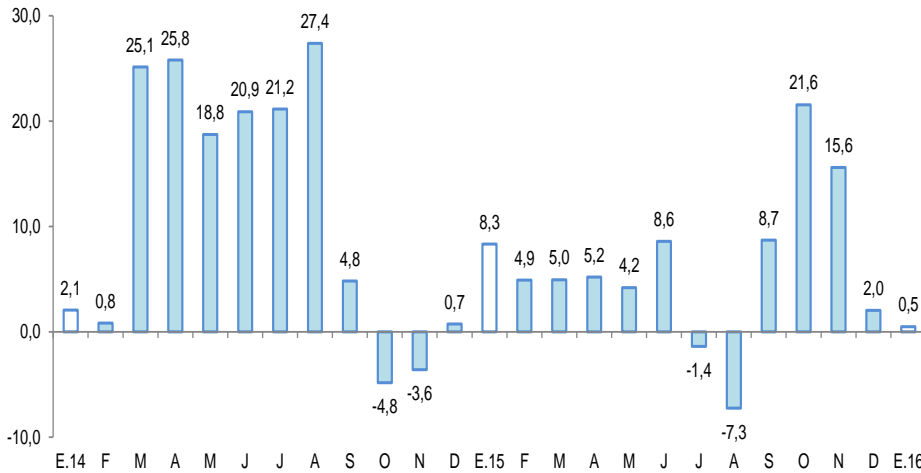

Fuente: MINAGRI Ucayali.
Elaboración: BCRP, Sucursal Iquitos. Departamento de Estudios Económicos.

Crecimiento de Gas Natural

(Var.% real respecto a similar mes del año anterior)

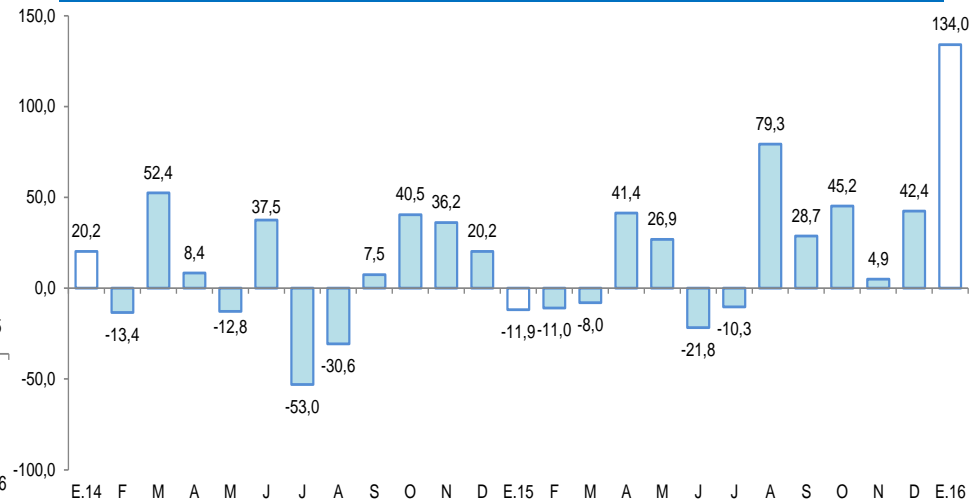

Fuente: Perupetro S.A.
Elaboración: BCRP, Sucursal Iquitos. Departamento de Estudios Económicos.

En enero registraron crecimiento interanual créditos de consumo, manufactura, crédito hipotecario, inversión pública, crédito total y arribos de turistas a establecimientos de hospedaje. En cambio, cayó el empleo en empresas privadas formales de 10 y más trabajadores en Pucallpa.

- La **producción manufacturera** registró un crecimiento de 16,1 por ciento interanual en enero, explicado por los resultados positivos de la industria primaria y no primaria.
- Los **arribos de turistas a los establecimientos de hospedaje** crecieron en 3,7 por ciento interanual en enero (dato estimado), debido al mayor flujo de turistas nacionales y extranjeros.
- El **empleo** en empresas privadas formales de 10 y más trabajadores en la ciudad de Pucallpa registró una disminución de 3,1 por ciento interanual en enero.
- El **crédito total** se incrementó en 6,1 por ciento interanual en enero, a S/. 1 413 millones; asimismo, los créditos de consumo e hipotecario crecieron en 16,2 por ciento y 13,2 por ciento interanual, respectivamente.
- La **inversión pública** creció en 12,6 por ciento interanual en enero, debido a la mayor ejecución de proyectos en el gobierno regional y los gobiernos locales. Respecto al avance de proyectos de envergadura, el gobierno nacional desembolsó S/ 1,2 millones en acondicionamiento turístico de lago Yarinacocha; mientras que el gobierno regional y los gobiernos locales no avanzaron en proyectos de envergadura.

Otros indicadores de actividad económica

(Variación % respecto a similar mes del año anterior)

	Ago.15	Set.15	Oct.15	Nov.15	Dic.15	Ene.16
Producción industrial 1/	↑ 1,0	↑ 8,0	↑ 9,0	↑ 17,6	↑ 2,5	↑ 16,1
Arribos a los establecimientos de hospedaje	↓ -8,7	↓ -15,5	↑ 13,6	↑ 5,0	↑ 14,4	↑ 3,7
Empleo formal urbano 2/	↓ -3,2	↓ -1,5	↓ -1,7	↓ -0,7	↓ -1,0	↓ -3,1
Crédito total	↑ 4,4	↑ 4,4	↑ 4,6	↑ 4,9	↑ 5,4	↑ 6,1
Créditos de consumo	↑ 15,0	↑ 15,5	↑ 16,2	↑ 16,2	↑ 15,8	↑ 16,2
Crédito hipotecario	↑ 18,5	↑ 19,2	↑ 18,8	↑ 12,2	↑ 13,2	↑ 13,2
Inversión pública 1/	↓ -73,3	↓ -19,4	↓ -50,3	↓ -8,9	↑ 51,0	↑ 12,6

1/ En términos reales.

2/ En empresas de 10 a más trabajadores situadas en la ciudad de Pucallpa.

Fuentes: BCRP - Sucursal Iquitos, SBS, MTPE y MEF.

Algunos hechos importantes suscitados en enero de 2016:

- El consorcio de inversionistas liderados por la empresa Unión Oil and Gas Group (UOGG), subsidiaria de Unión Group adquirió el 77 por ciento del lote petrolero 100, ubicado en la cuenca de Ucayali, departamento de Ucayali. Este lote fue declarado comercialmente viable por Perupetro en el año 2009. A la fecha ya se han ejecutado tres perforaciones y se prevé una cuarta para la próxima fase de exploración.
- El director ejecutivo del Instituto Tecnológico de la Producción (ITP) anunció que durante el presente año se construirán 29 Centros de Innovación Tecnológica (CITE), con una inversión de S/ 344 millones. Entre ellos, los Cite Acuícolas de San Martín, Ucayali y Puno, además del Cite Pesquero en Ilo. Asimismo se construirán los Cites Madera de Loreto y Ucayali, y el Cite Minero ambiental, con distintos puntos en Madre de Dios.
- Con respecto a proyectos priorizados bajo el mecanismo Obras por Impuestos, se destaca la priorización de ocho (8) proyectos por S/ 38 millones del Ministerio del Interior que beneficiarán a las zonas La Libertad, Huancavelica, Ucayali, Loreto y Piura.

La actividad agropecuaria registró un crecimiento de 0,5 por ciento interanual en enero, explicado por el resultado positivo del sub-sector pecuario.

Producción de principales productos agropecuarios ^{1/}

(Toneladas)

Sub-sectores	Estructura	Enero			
	Porcentual 2014 ^{2/}	2015	2016	Var. %	Contribución ^{3/}
AGRÍCOLA	80,3			-0,5	-0,4
Orientado a la industria	19,6			26,2	5,5
Caña de azúcar	0,4	2 264	1 579	-30,3	-0,1
Palma aceitera	11,2	11 839	17 787	50,2	5,2
Maíz amarillo duro	4,5	3 537	4 278	20,9	1,4
Cacao	3,6	243	171	-29,6	-1,0
Orientado al mercado interno	60,6			-9,5	-5,9
Arroz cáscara	5,1	1 841	2 352	27,8	1,2
Yuca	9,4	15 946	9 367	-41,3	-6,2
Plátano	23,2	24 878	27 217	9,4	2,2
Naranja	0,9	874	717	-18,0	-0,2
Papaya	3,1	4 478	4 349	-2,9	-0,1
Otros	18,9	14 266	11 498	-20,4	-2,8
PECUARIO	19,7			5,2	0,9
Carne de aves ^{4/}	12,7	1 047	1 059	1,1	0,1
Carne de porcino ^{4/}	1,0	93	123	32,3	0,3
Carne de vacuno ^{4/}	1,3	127	149	17,3	0,2
Huevos	3,8	401	401	0,0	0,0
Leche	1,0	401	522	30,2	0,3
SECTOR AGROPECUARIO	100,0			0,5	0,5

1/ Cifras preliminares.

2/ A precios de 2007.

3/ En base a la estructura porcentual de similar periodo de 2014.

4/ Peso neto.

Fuente: MINAGRI-Ucayali.

Elaboración: BCRP, Sucursal Quitos. Departamento de Estudios Económicos.

- El **subsector agrícola** disminuyó en 0,5 por ciento interanual en enero, debido a la menor producción de yuca y cacao, principalmente; el caso de yuca se explicó por las menores áreas cosechadas y bajos rendimientos; y el caso del cacao por término de cosechas.
- La **producción pecuaria** creció en 5,2 por ciento interanual en enero, inducido por la mayor producción de leche y carne (porcino, vacuno y aves).

El sector pesca registró una disminución de 25,6 por ciento, en valores reales.

Producción pesquera

(En toneladas métricas)

	Enero		Var. %
	2015	2016	
Consumo Humano	321	241	-24,9
Fresco	240	155	-35,4
Llambina	2	10	400,0
Ractacara	0	12	-
Boquichico	39	33	-15,4
Palometa	2	2	0,0
Sardina	49	7	-85,7
Chiu Chiu	0	3	-
Otras especies	148	88	-40,5
Seco-salado	81	86	6,2
SECTOR PESCA 1/			-25,6

- El sector pesca registró una disminución de 25,6 por ciento, en valores reales, interanual en enero, explicada por la escasez de peces en los ríos, lagunas y cochas en periodo de creciente. El desembarque de pescado para consumo humano se contrajo en 24,9 por ciento, inducido por el menor ingreso de pescado fresco.

1/ A precios de 2007. Cifras preliminares.

Fuente: Dirección Regional de PRODUCE-Ucayali.

Elaboración: BCRP, Sucursal Iquitos. Departamento de Estudios Económicos.

La producción fiscalizada de hidrocarburos registró un crecimiento de 44,6 por ciento interanual en enero.

Producción de Hidrocarburos ^{1/}

(Var. % real respecto al mismo periodo del año anterior)

Hidrocarburos	Estructura			Enero	
	Porcentual			Var. %	Contribución ^{3/}
	2014 ^{2/}	2015	2016		
Líquidos de GN (miles barriles)	60,9	62	58	-6,5	-3,9
Petróleo (miles de barriles)	22,9	21	46	119,0	28,1
Gas natural (millones de pies cúbicos)	16,2	394	922	134,0	20,5
SECTOR MINERÍA ^{2/}	100,0			44,6	44,6

1/ Cifras preliminares.

2/ A precios de 2007.

3/ En base a la estructura porcentual de similar periodo de 2015.

Fuente: Perúpetro S.A.

Elaboración: BCRP, Sucursal Iquitos. Departamento de Estudios Económicos.

- La producción fiscalizada de hidrocarburos registró un crecimiento de 44,6 por ciento interanual en enero, explicado por la mayor producción de gas natural en lote 31-C y de petróleo crudo en lote 131; mientras la producción de líquidos de gas natural en lote 31-C registró una disminución de 6,5 por ciento interanual.

Crecimiento de la producción de líquidos de GN

(Var.% real respecto a similar mes del año anterior)

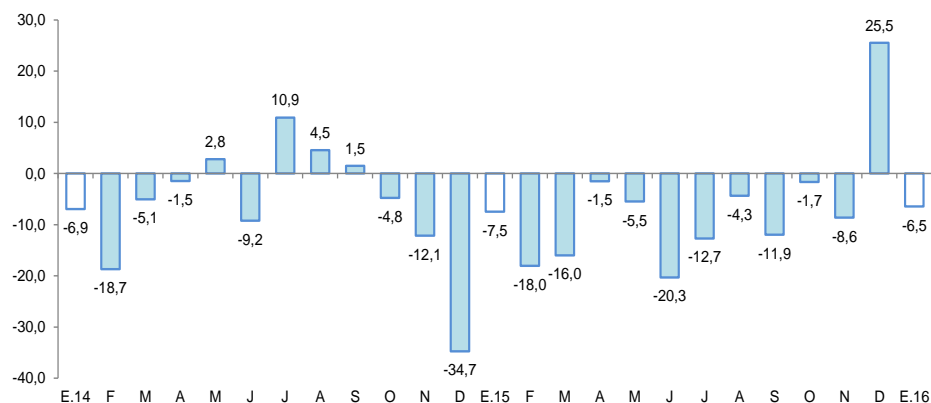

Fuente: Perúpetro S.A.

Elaboración: BCRP, Sucursal Iquitos. Departamento de Estudios Económicos.

Crecimiento de la producción de gas natural

(Var.% real respecto a similar mes del año anterior)

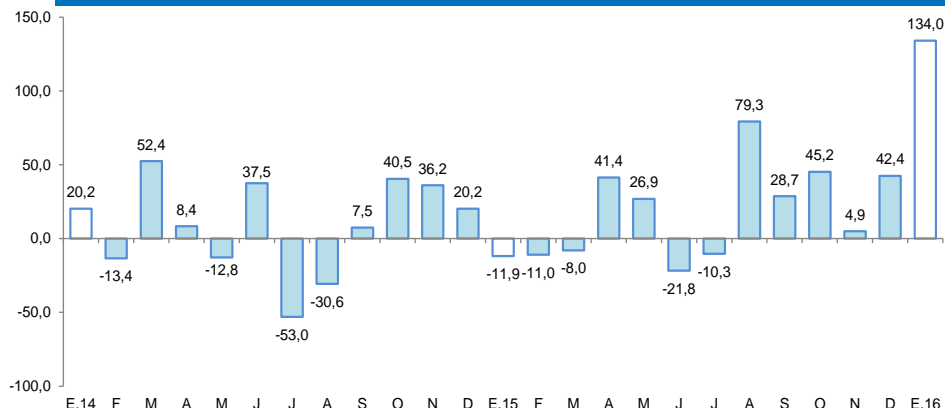

Fuente: Perúpetro S.A.

Elaboración: BCRP, Sucursal Iquitos. Departamento de Estudios Económicos.

La manufactura registró un crecimiento de 16,1 por ciento interanual en enero, explicado por los resultados positivos de la industria primaria y no primaria.

Producción manufacturera ^{1/}

(Variación % real respecto al mismo periodo del año anterior)

Ramas de actividad	Estructura Porcentual 2014 ^{2/}	Enero	
		Var. %	Contribución ^{3/}
MANUFACTURA PRIMARIA	18,4	1,8	
Refinación de petróleo	18,4	1,8	0,4
MANUFACTURA NO PRIMARIA	81,6	19,6	
Bebidas malteadas	65,1	19,7	12,8
Bebidas gaseosas	1,5	-29,6	-1,4
Madera aserrada	6,3	75,8	4,3
Triplay	3,6	34,2	0,6
Calaminas, barillas lisas y corrugadas	4,5	8,4	0,2
Clavos para madera	0,6	-100,0	-0,8
SECTOR MANUFACTURA	100,0	16,1	16,1

1/ Cifras preliminares.

2/ A precios de 2007.

3/ En base a la estructura porcentual de similar periodo de 2014.

Fuente: Dirección Regional del Ministerio de la Producción y Empresas.

Elaboración: BCRP, Sucursal Iquitos. Departamento de Estudios Económicos.

- La **industria primaria** avanzó en 1,8 por ciento interanual en enero, debido a la mayor producción de refinados de petróleo crudo.
- La **industria no primaria** creció en 19,6 por ciento interanual en enero, debido a la mayor producción de bebidas malteadas, madera aserrada, triplay y calaminas; pero contrarrestada, en parte, por la menor producción de bebidas gaseosas.

Crecimiento de la manufactura no primaria

(Variación % real respecto al mismo mes del año anterior)

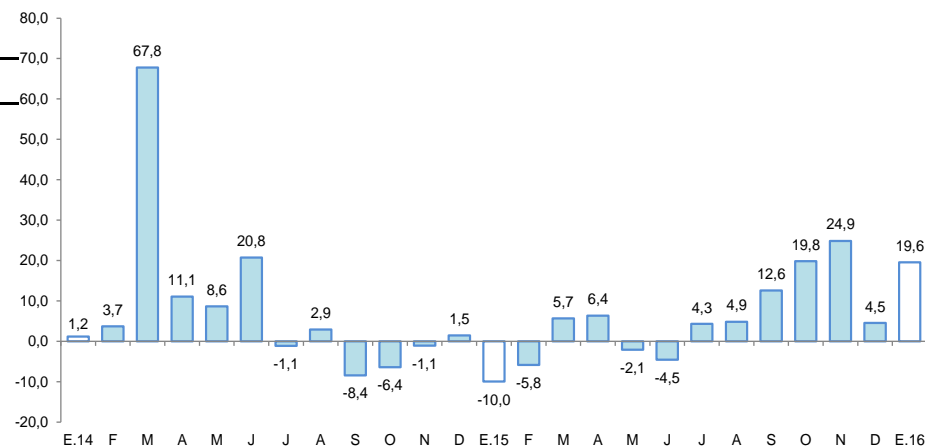

Fuente: BCRP, Sucursal Iquitos. Departamento de Estudios Económicos.

El empleo en empresas privadas formales de 10 y más trabajadores en Pucallpa disminuyó en 3,1 por ciento interanual en enero.

Ciudad de Pucallpa: Índice mensual de empleo en empresas privadas formales de 10 a más trabajadores (Octubre 2010 = 100) ^{1/}

Rama de Actividad	Enero		
	2015	2016	Var. %
Primaria ^{2/}	61,1	56,7	-7,1
Manufactura	86,8	84,3	-2,9
Comercio	101,5	97,4	-4,0
Transporte y Comunicaciones	105,2	124,6	18,4
Servicios ^{3/}	72,7	64,4	-11,4
Total	84,5	82,0	-3,1

Nota: La información corresponde al primer día de cada mes.

^{1/} Cifras preliminares.

^{2/} Conformada por las subramas agricultura, pesca e hidrocarburos.

^{3/} Conformada por las subramas servicios prestados a empresas, restaurantes y hoteles, establecimientos financieros, enseñanza, servicios sociales y comunales, y electricidad, gas y agua.

Fuente: MTPE – Encuesta Nacional de Variación Mensual del Empleo (ENVME).

- El empleo en empresas privadas formales de 10 y más trabajadores en Pucallpa cayó en 3,1 por ciento interanual en enero, debido al menor requerimiento de personal en cuatro de las cinco ramas de actividad, en particular servicios (-11,4 por ciento) y primaria (-7,1 por ciento); en cambio, transporte y comunicaciones incrementó sus pedidos de puestos de trabajo en 18,4 por ciento.

Ciudad de Pucallpa: Crecimiento del empleo formal urbano (Var.% con respecto a similar mes del año anterior)

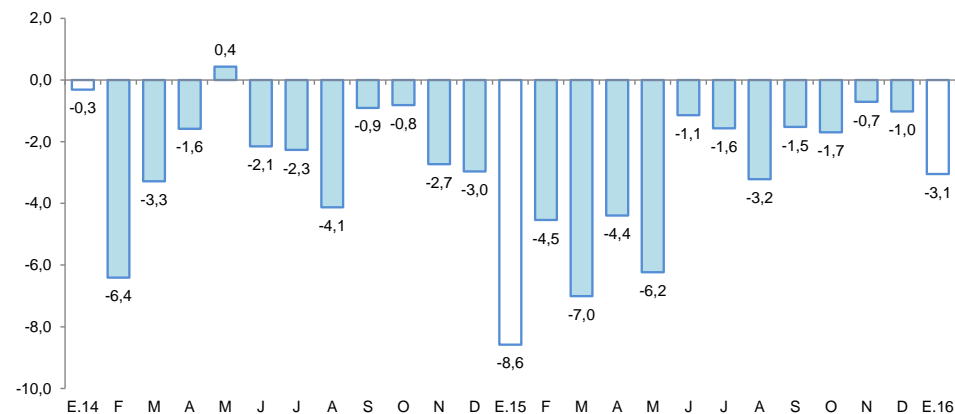

Fuente: MTPE – Encuesta Nacional de Variación Mensual del Empleo (ENVME).

El crédito se incrementó en 6,1 por ciento interanual en enero, a S/ 1 413 millones.

Crédito

(Saldos a fin de periodo en millones de nuevos soles)

	Estructura % Ene-16	Enero		Var.% Nominal Ene-16 / Ene-15
		2015	2016	
Banco de la Nación	5,1	62	72	16,3
Agrobanco	1,9	30	27	-10,1
Banca Múltiple	70,5	905	996	10,0
Instituciones No Bancarias	22,5	335	318	-4,9
Financieras	8,1	116	115	-0,9
Cajas Municipales	13,8	177	195	10,3
Cajas Rurales	0,0	33	0	-100,0
Edpymes	0,6	8	8	-1,7
TOTAL	100,0	1 332	1 413	6,1
Empresas	63,2	882	893	1,2
Personas	36,8	450	520	15,6
Consumo	29,9	363	422	16,2
Hipotecario	7,0	87	98	13,2
MN	91,6	1 175	1 294	10,1
ME	8,4	157	119	-24,3
ME (Mill. US\$)		51	34	-33,3

Fuente: SBS y AFP.

Elaboración: BCRP, Sucursal Iquitos. Departamento de Estudios Económicos.

La tasa de **morosidad** en enero de 2016 fue de 7,0 por ciento, menor en 1,5 puntos porcentuales a la obtenida en similar mes del año 2015. La tasa de morosidad en las cajas municipales (5,7 por ciento) se redujo en 2,0 puntos porcentuales; en tanto que, en la banca múltiple (8,1 por ciento) disminuyó en 0,6 puntos porcentuales frente a enero del año anterior.

Crecimiento del crédito

(Var.% real con respecto a similar mes del año anterior)

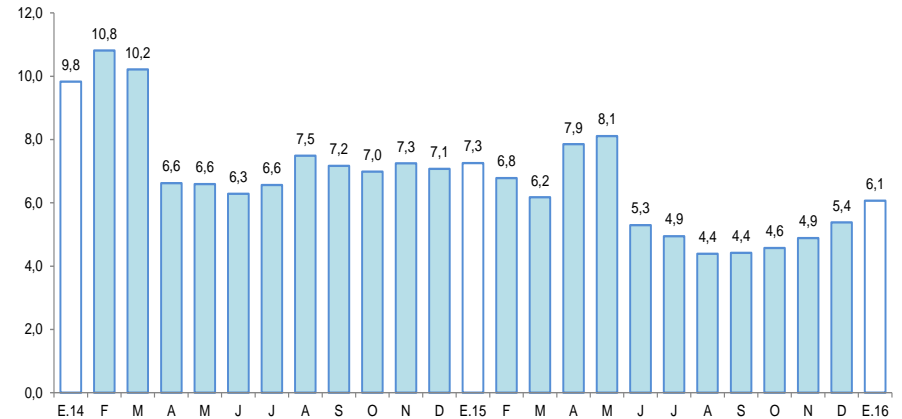

Fuente: SBS y AFP.

Tasa de morosidad ^{1/}

(Porcentaje)

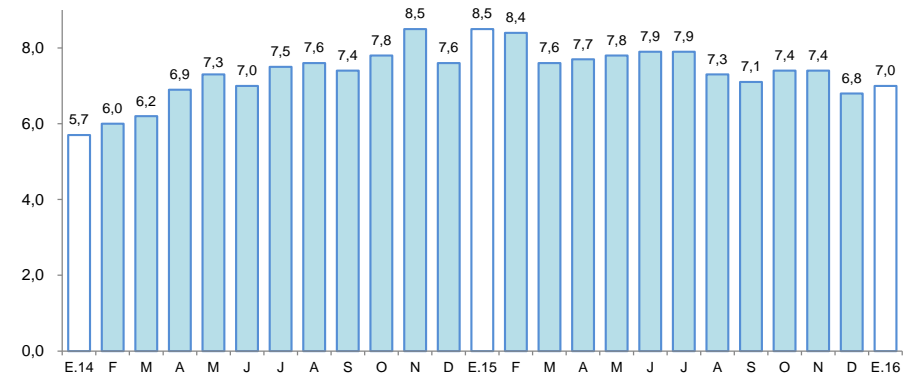

^{1/} preliminar, calculado en base a: (créditos vencidos + créditos en cobranza judicial) / colocaciones brutas.
Fuente: SBS y AFP.

Los depósitos aumentaron en 15,9 por ciento interanual en enero, a S/ 676 millones.

Depósitos

(Saldos a fin de periodo en millones de nuevos soles)

	Estructura % Ene-16	Enero		Var. % Nominal Ene-16 / Ene-15
		2015	2016	
Banco de la Nación	16,1	93	109	17,5
Banca Múltiple	74,6	429	504	17,4
Instituciones No Bancarias	9,3	61	63	3,4
Financieras	1,1	7	8	7,8
Cajas Municipales	8,2	54	55	2,8
Cajas Rurales	0,0	0	0	-
TOTAL	100,0	583	676	15,9
Vista	39,3	229	265	15,7
Ahorro	40,0	237	270	14,3
A plazo	20,7	117	140	19,7
MN	84,3	501	570	13,7
ME	15,7	82	106	29,5
ME (Mill. US\$)		27	31	14,1

Fuente: SBS y AFP.

Elaboración: BCRP, Sucursal Iquitos. Departamento de Estudios Económicos.

Crecimiento de los depósitos

(Var. % real con respecto a similar mes del año anterior)

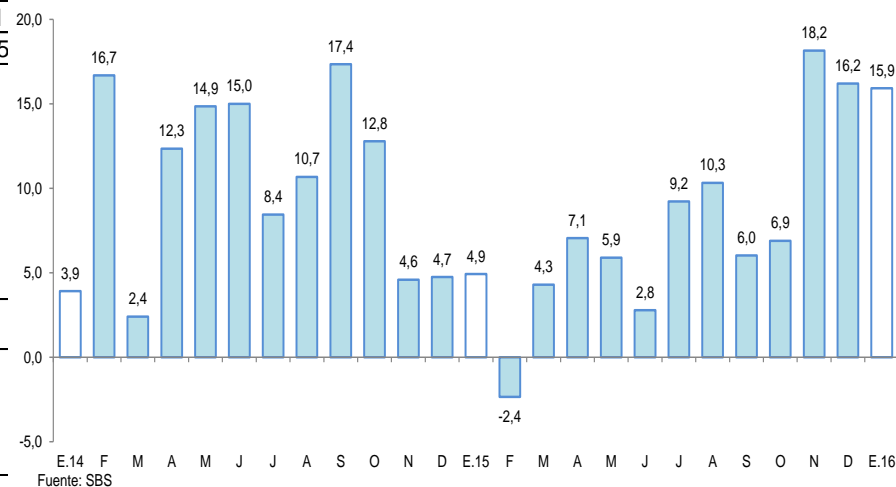

La inversión pública registró un crecimiento de 12,6 por ciento interanual en enero.

Inversión pública ^{1/2/}

(En millones de nuevos soles)

	Enero		Var. % real
	2015	2016	
Gobierno nacional	7,1	2,4	-68,0
Gobierno regional	0,3	3,7	1 009,6
Gobiernos locales	0,8	3,6	328,0
Total	8,2	9,7	12,6

1/ Información actualizada al 29 de febrero de 2016.

2/ Comprende la adquisición de activos no financieros.

Fuente: Ministerio de Economía y Finanzas.

Elaboración: BCRP, Sucursal Iquitos. Departamento de Estudios Económicos.

Crecimiento de la inversión pública

(Var.% real con respecto a similar mes del año anterior)

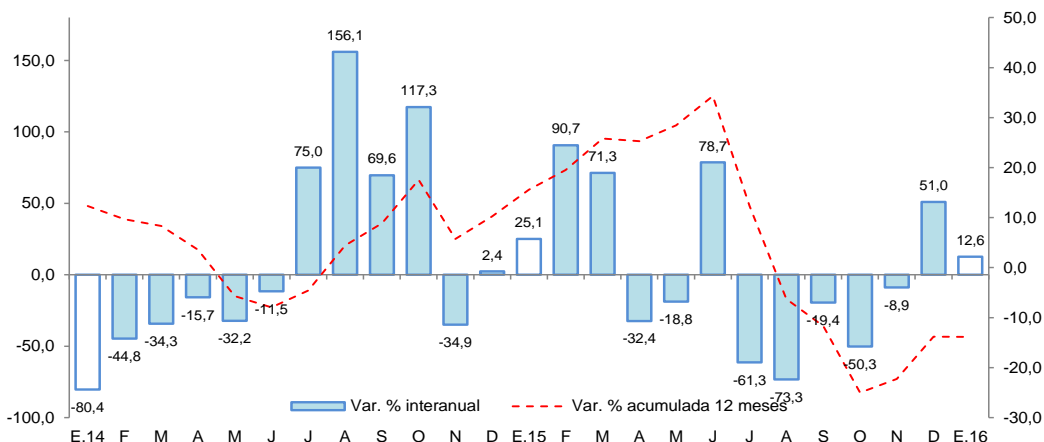

- La inversión pública registró un crecimiento de 12,6 por ciento interanual en enero, explicado por la mayor ejecución de proyectos en el gobierno regional y gobiernos locales; mientras la inversión del gobierno nacional se contrajo en 68,0 por ciento interanual.
- La inversión ejecutada en enero de 2016 representó el 1,5 por ciento del presupuesto institucional modificado (PIM); el gobierno regional registró un avance de 5,8 por ciento; los gobiernos locales avanzaron el 3,2 por ciento y el gobierno nacional el 0,5 por ciento.
- El **gobierno nacional** desembolsó S/ 1,2 millones en acondicionamiento turístico del lago Yarinacocha.
- El **gobierno regional y gobiernos locales** no avanzaron en proyectos de envergadura.