



BANCO CENTRAL DE RESERVA DEL PERÚ

San Martín: Síntesis de Actividad Económica - Diciembre 2016 -

**Departamento de Estudios Económicos
Sucursal Iquitos**

Miércoles, 15 de marzo de 2017

Los sectores agropecuario y pesca disminuyeron en 2,4 por ciento y 2,6 por ciento interanual en diciembre, respectivamente.

Actividad Primaria

- El **sector agropecuario** registró una contracción de 2,6 por ciento interanual en diciembre, explicada por el resultado negativo del sub-sector agrícola; mientras el pecuario creció en 7,3 por ciento.
- El **sector pesca** se contrajo en 2,4 por ciento interanual en diciembre, debido a la menor crianza en piscigranjas de paco y gamitana.

SAN MARTÍN: Crecimiento de la producción agropecuaria

(Var.% real respecto a similar mes del año anterior)

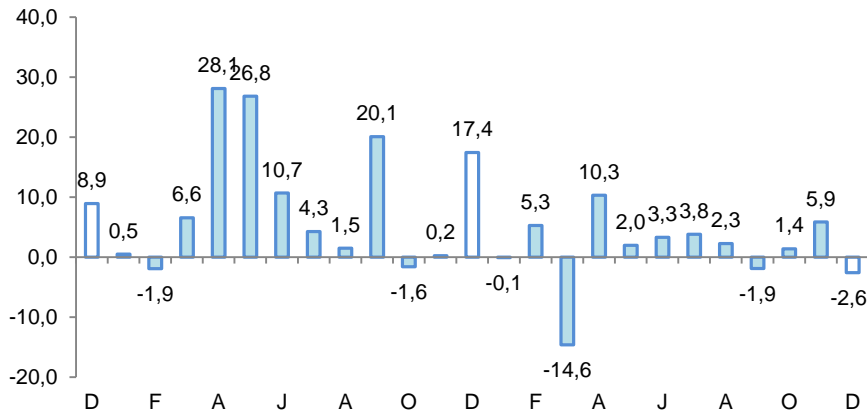

Fuente: MINAGRI San Martín.

Elaboración: BCRP, Sucursal Iquitos. Departamento de Estudios Económicos.

SAN MARTÍN: Crecimiento de la producción pesquera

(Var.% real respecto a similar mes del año anterior)

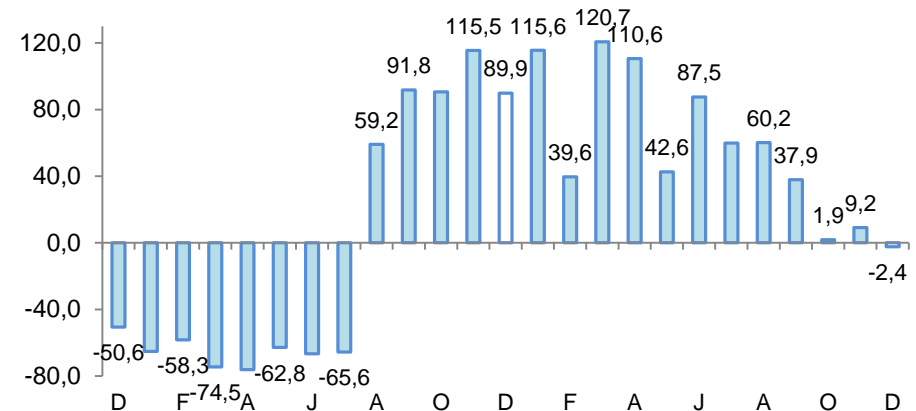

Fuente: DIREPRO.

Elaboración: BCRP, Sucursal Iquitos. Departamento de Estudios Económicos.

En diciembre, crecieron interanual créditos de consumo, crédito total, producción industrial, arribo a los establecimientos de hospedaje y empleo en empresas privadas formales de 10 y más trabajadores en Tarapoto; pero disminuyeron inversión pública, crédito hipotecario y despachos de cemento.

- La **producción manufacturera** creció en 5,9 por ciento interanual en diciembre, debido al resultado positivo de la industria no primaria.
- Los **despachos de cemento** se contrajeron en 2,7 por ciento interanual en diciembre, debido a los menores gastos en obras públicas, que registraron un indicador negativo (-17,1 por ciento interanual), asociado a la menor inversión en el gobierno nacional y regional.
- Los **arribos de turistas a los establecimientos de hospedaje** crecieron en 5,6 por ciento interanual en diciembre, impulsados por el mayor dinamismo del turismo interno y receptivo.
- El **empleo en empresas privadas formales de 10 y más trabajadores** en Tarapoto registró un crecimiento de 1,7 por ciento interanual en diciembre.
- El **crédito total** creció en 6,4 por ciento interanual en diciembre, a S/ 2 388 millones; asimismo los créditos de consumo (13,9 por ciento); mientras el crédito hipotecario se contrajo en 4,3 por ciento interanual.
- La **inversión pública** disminuyó en 17,1 por ciento interanual en diciembre, debido a la menor ejecución de obras en el gobierno nacional y regional..

SAN MARTÍN: Otros indicadores de actividad económica

(Variación % respecto a similar mes del año anterior)

	Jul.16	Ago.16	Set.16	Oct.16	Nov.16	Dic.16
Producción industrial 1/	↓ -3,7	↑ 15,4	↓ -18,0	↑ 19,2	↓ -14,7	↑ 5,9
Despachos de cemento 1/	↑ 4,0	↑ 2,5	↓ -12,7	↓ -17,5	↓ -14,1	↓ -2,7
Arribos a los establecimientos hospedaje	↑ 5,6	↑ 2,9	↑ 3,0	↑ 5,8	↓ -1,8	↑ 5,6
Empleo formal urbano 2/	↑ 1,3	↑ 0,2	↑ 4,5	↑ 3,5	↑ 3,3	↑ 1,7
Crédito total	↑ 1,4	↑ 4,4	↑ 5,1	↑ 5,1	↑ 5,7	↑ 6,4
Crédito de consumo	↑ 8,9	↑ 11,9	↑ 12,7	↑ 12,5	↑ 13,2	↑ 13,9
Crédito hipotecario	↓ -5,9	↓ -1,7	↓ -3,2	↓ -3,5	↓ -3,9	↓ -4,3
Inversión pública 1/	↓ -11,5	↓ -8,6	↓ -21,9	↓ -37,7	↓ -48,9	↓ -17,1

/ En términos reales.

/ En empresas de 10 a más trabajadores situadas en la ciudad de Tarapoto.
Fuentes: SBS y AFP, MTPE, MEF, MINCETUR y DIREPRO.

laboración: BCRP, Sucursal Iquitos. Departamento de Estudios Económicos.

Algunos hechos de importancia suscitados en diciembre 2016:

- El Gobierno Regional de Loreto concluyó el proyecto Trocha Carrozable Nuevo Arica-Balsapuerto, que demandó una inversión de S/ 42 millones, y unirá la ciudad de Yurimaguas con la gran nación Shawi. Esta obra consiste en una vía afirmada de 27 kilómetros de largo con una plataforma vía de 4,5 metros de ancho y un puente de estructura metálica de 104 metros de longitud construido sobre el río Cachiyacu.
- La cadena de hoteles Casa Andina anunció que ampliarán su presencia en la selva peruana. Así, sumarán a su hotel de Pucallpa otro similar en Iquitos para el 2017. De igual manera, tienen planes de llegar a Tarapoto, aunque todavía no tienen una fecha tentativa. En abril o mayo del 2017 abrirán en Iquitos, será un hotel clásico de 100 habitaciones y estará frente a la plaza 28 de Julio. El de Tarapoto es un proyecto y no tiene fecha disponible.

El sector agropecuario registró una contracción de 2,6 por ciento interanual en diciembre, inducida por el resultado negativo del sub-sector agrícola; mientras el pecuario creció en 7,3 por ciento.

SAN MARTÍN: Producción de principales productos agropecuarios 1/ (Toneladas)

Sub-sectores	Estructura		Diciembre			Enero - Diciembre			
	Porcentual 2014 ^{2/}	2015	2016	Var. %	Contribución ^{3/}	2015	2016	Var. %Contribución ^{3/}	
AGRÍCOLA	87.5			-4.3	-3.7			2.9	2.5
Orientado a la industria	40,0			-1,8	-0,5			1,9	0,8
Caña de azúcar	1,1	19 053	19 282	1,2	0,0	248 051	247 428	-0,3	0,0
Palma aceitera	6,3	34 026	38 584	13,4	1,0	369 519	381 665	3,3	0,2
Maíz amarillo duro	4,9	3 560	2 372	-33,4	-0,6	122 233	101 023	-17,4	-0,8
Cacao	11,5	4 431	4 252	-4,0	-0,6	42 607	46 849	10,0	1,2
Café	16,2	108	22	-79,6	-0,3	82 165	83 023	1,0	0,2
Orientado al mercado interno	47,5			-5,4	-3,2			4,0	1,7
Arroz cáscara	31,5	80 668	74 545	-7,6	-3,6	682 497	713 619	4,6	1,4
Yuca	2,1	8 534	7 514	-11,9	-0,2	102 110	99 877	-2,2	0,0
Plátano	9,3	30 761	33 860	10,1	0,8	383 611	385 692	0,5	0,0
Naranja	0,8	1 455	416	-71,4	-0,3	38 823	54 294	39,9	0,4
Piña	0,4	982	1 606	63,5	0,2	12 238	11 744	-4,0	0,0
Papaya	0,4	1 347	1 835	36,2	0,1	16 764	19 232	14,7	0,0
Otros	3,0	6 267	9 961	-3,1	-0,1	107 959	124 051	-3,2	-0,1
PECUARIO	12.5			7.3	1.1			5.0	0.6
Carne de aves ^{4/}	7,4	3 091	3 416	10,5	0,9	35 215	35 840	1,8	0,1
Carne de porcino ^{4/}	0,5	226	291	28,8	0,2	2 608	2 862	9,7	0,0
Carne de vacuno ^{4/}	1,2	616	614	-0,3	0,0	5 932	6 040	1,8	0,0
Huevos	1,7	1 112	1 060	-4,7	-0,1	11 424	13 399	17,3	0,3
Leche	1,5	2 398	2 630	9,7	0,1	31 038	32 810	5,7	0,1
Otros	0,0	6	6	0,0	0,0	63	56	-11,1	0,0
SECTOR AGROPECUARIO	100.0			-2.6	-2.6			3.1	3.1

1/ Cifras preliminares.

2/ A precios de 2007.

3/ En base a la estructura porcentual de similar periodo de 2015.

4/ Peso neto.

Fuente: DRASAM y MINAGRI.

Elaboración: BCRP, Sucursal Iquitos. Departamento de Estudios Económicos.

- El subsector agrícola registró una contracción de 4,3 por ciento interanual en diciembre, debido a la menor producción de arroz cáscara, cacao, maíz amarillo y café; los casos de arroz y maíz amarillo por menores áreas cosechadas y bajos rendimientos; el caso de cacao por la presencia de la plaga el “mazorquero” y el caso de café se explicó por término de las cosechas grandes y por plantaciones en fructificación. En el periodo enero-diciembre creció en 2,9 por ciento.
- La producción pecuaria registró un crecimiento de 7,3 por ciento interanual en diciembre, explicado por la mayor producción de carne (aves y porcino) y leche; con ello, acumuló en el periodo enero-diciembre un crecimiento de 5,0 por ciento interanual..

La producción interna de pescado se contrajo en 2,4 por ciento interanual en diciembre.

SAN MARTÍN: Producción pesquera 1/ (En TM)

	Diciembre		Var. %	Enero - Diciembre		Var. %
	2015	2016		2015	2016	
Producción Interna	169	165	-2,2	1 440	2 117	47,0
Fresco	169	165	-2,2	1 440	2 117	47,0
Tilapia	94	133	41,9	890	1 436	61,4
Gamitana	22	1	-95,5	189	197	4,1
Camaron gigante	1	3	150,0	20	31	53,5
Paco	35	2	-94,2	240	265	10,6
Paiche	0	0	-	1	0	-
Boquichico	9	12	33,3	39	99	153,8
Otras especies	8	14	75,0	61	89	45,9
SECTOR PESCA 1/			-2,4			47,0

1/ A precios de 2007. Cifras preliminares.

Fuente: DIREPRO.

Elaboración: BCRP, Sucursal Iquitos. Departamento de Estudios Económicos.

- La **producción interna de pescado** se contrajo en 2,4 por ciento interanual en diciembre, debido a la menor crianza en piscigranjas de paco y gamitana.
- En el periodo enero-diciembre la producción interna acumuló una expansión de 47,0 por ciento interanual, inducida por la mayor crianza en piscigranjas de las especies tilapia (546 toneladas métricas más), paco (25 toneladas métricas más) y gamitana (8 toneladas métricas más); y además por la abundancia de boquichico en los ríos Huallaga y Saposoa.

La manufactura registró un crecimiento de 5,9 por ciento interanual en diciembre, explicado por el resultado positivo de la industria no primaria.

SAN MARTÍN: Producción manufacturera ^{1/}

(Variación % real respecto al mismo periodo del año anterior)

Ramas de actividad	Estructura % 2014 2/	Diciembre		Enero-Diciembre	
		Var. %	Contribución3/	Var. %	Contribución3/
MANUFACTURA PRIMARIA	1,0	-	-	31,5	-
Biodiesel	1,0	-	-	31,5	0,9
MANUFACTURA NO PRIMARIA	99,0	5,9	-	5,6	-
Aceite y manteca	54,5	10,1	5,3	11,0	5,7
Queso y mantequilla	3,6	-7,0	-0,3	13,5	0,5
Chocolates	0,2	159,9	1,1	368,6	0,5
Bebidas gaseosas	2,4	4,4	0,3	-11,5	-0,6
Madera aserrada	2,5	0,3	0,0	-9,8	-0,2
Jabón	3,5	16,0	0,6	5,5	0,2
Ladrillos, bloques y adoquines	1,3	0,0	0,0	-24,7	-0,2
Cemento	31,0	-6,1	-1,8	-2,0	-0,6
SECTOR MANUFACTURA	100,0	5,9	5,9	5,7	5,7

1/ Cifras preliminares.

2/ A precios de 2007.

3/ En base a la estructura porcentual de similar periodo de 2015.

Fuente: DIREPRO y Empresas.

Elaboración: BCRP, Sucursal Iquitos. Departamento de Estudios Económicos.

- La **industria primaria** no registró indicador de comportamiento frente a diciembre 2015 al registrarse índices nulos, debido a la ausencia de producción de biodiesel; y en el periodo enero-diciembre acumuló un crecimiento de 31,5 por ciento interanual.
- La **industria no primaria** avanzó en 5,9 por ciento en diciembre, debido a la mayor producción de aceite y manteca; chocolates; jabón; bebidas gaseosa y madera aserrada; pero dicho resultado fue en parte, contrarrestado por la menor producción de cemento y queso.

SAN MARTÍN: Crecimiento de la manufactura no primaria

(Variación % real respecto al mismo mes del año anterior)

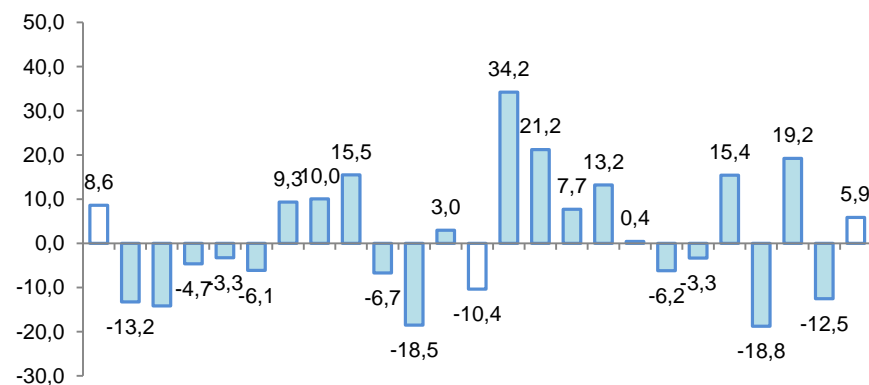

Fuente: DIREPRO y EMPRESAS

Los despachos de cemento disminuyeron en 2,7 por ciento interanual en diciembre.

SAN MARTÍN: Despachos de cemento
(Var.% con respecto a similar mes del año anterior)

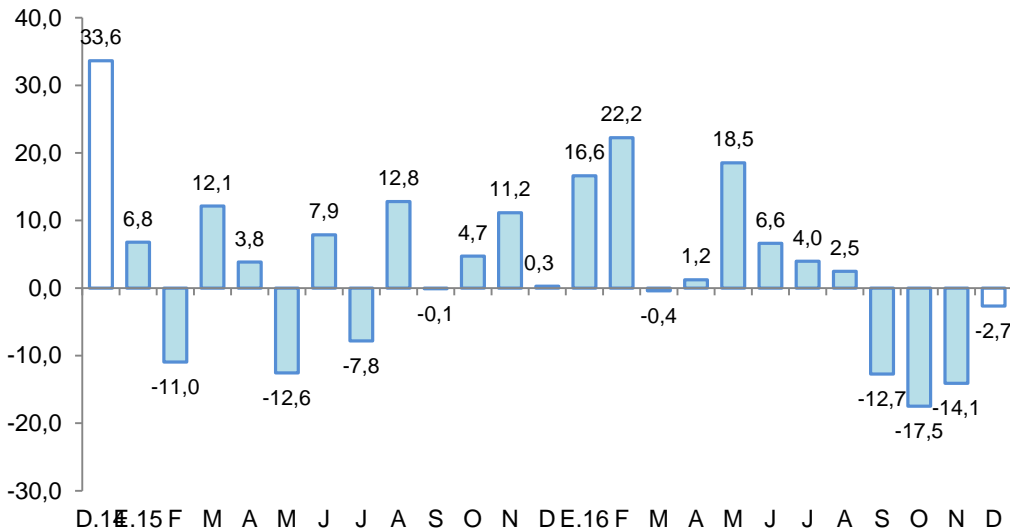

Fuente: Cementos Pacasmayo y Cementos Selva.

- Los **despachos de cemento** disminuyeron en 2,7 por ciento interanual en diciembre, debido a los menores gastos en obras públicas que, registraron un indicador negativo (-17,1 por ciento interanual), ante la menor inversión en el gobierno nacional y regional.
- En el periodo enero-diciembre los despachos de cemento crecieron en 0,9 por ciento interanual, impulsados por los gastos en obras privadas; mientras que los gastos en obras públicas acumularon un indicador negativo de 18,1 por ciento interanual, debido a la menor inversión en el gobierno nacional y regional.

El empleo en empresas privadas formales de 10 y más trabajadores en Tarapoto registró un crecimiento de 1,7 por ciento interanual en diciembre.

Tarapoto: Índice mensual de empleo en empresas privadas formales de 10 a más trabajadores (Octubre 2010 = 100)

Rama de Actividad	Diciembre			Enero - Diciembre		
	2015	2016	Var. %	2015	2016	Var. %
Primaria ^{2/}	129,2	131,9	2,1	119,4	128,7	7,7
Manufactura	81,4	88,1	8,2	80,2	86,4	7,7
Comercio	140,3	141,9	1,2	141,1	138,7	-1,7
Transporte y Comunicaciones	147,6	159,1	7,7	145,7	152,5	4,7
Servicios ^{3/}	133,6	134,5	0,7	127,6	132,7	4,0
Total	130,5	132,7	1,7	126,7	130,2	2,8

Nota: La información corresponde al primer día de cada mes.

1/ Cifras preliminares.

2/ Conformada por las subramas agricultura, pesca e hidrocarburos.

3/ Conformada por las subramas servicios prestados a empresas, restaurantes y hoteles, establecimientos financieros, enseñanza, servicios sociales y comunales; y electricidad, gas y agua.

Fuente: MTPE – Encuesta Nacional de Variación Mensual del Empleo (ENVME).

Elaboración: BCRP, Sucursal Iquitos. Departamento de Estudios Económicos.

- Explicado por el mayor requerimiento de trabajadores en las cinco ramas de actividad económica, en particular manufactura (8,2 por ciento) y, transporte y comunicaciones (7,7 por ciento)
- En el periodo enero-diciembre el empleo en empresas privadas formales acumuló un crecimiento de 2,8 por ciento interanual, explicado por los mayores requerimientos de puestos de trabajo en cuatro de las cinco ramas de actividad, en particular primaria y manufactura (7,7 por ciento, cada una).

Tarapoto: Crecimiento del empleo formal urbano (Var.% respecto a similar mes del año anterior)

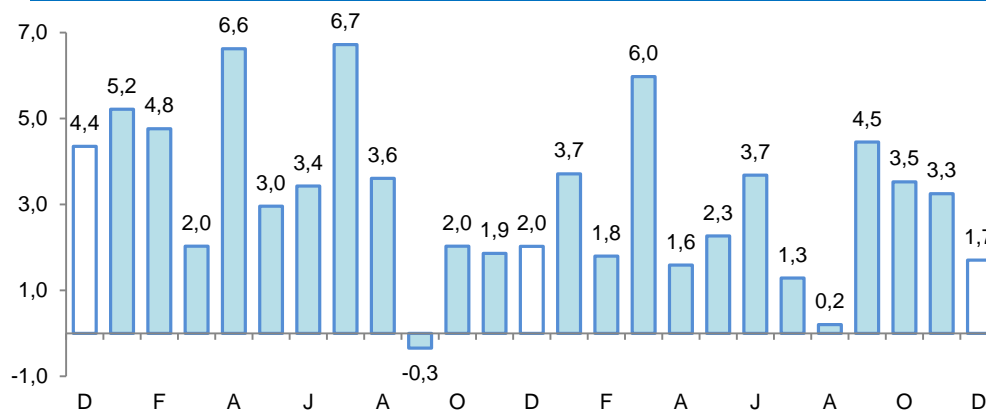

Fuente: MTPE – Encuesta Nacional de Variación Mensual del Empleo (ENVME).

El crédito creció en 6,4 por ciento interanual en diciembre, a S/ 2 388 millones.

SAN MARTÍN: Crédito

(Saldos a fin de periodo en millones de soles)

	Estructura % Dic-16	Diciembre		Var.% Nominal Dic-16 / Dic-15
		2015	2016	
Banco de la Nación	5,7	121	136	12,6
Agrobanco	4,4	96	106	10,3
Banca Múltiple	66,1	1 534	1 579	2,9
Instituciones No Bancarias	23,7	493	566	14,8
Financieras	6,2	139	148	6,6
Cajas Municipales	16,8	342	402	17,6
Cajas Rurales	0,2	4	5	36,6
Edpymes	0,5	9	11	25,1
Arrendamiento Financiero	0,0	0	0	-
TOTAL	100,0	2 245	2 388	6,4
Empresas	66,0	1 506	1 576	4,6
Personas	34,0	738	812	9,9
Consumo	27,4	575	655	13,9
Hipotecario	6,6	164	157	-4,3
MN	96,5	2 127	2 305	8,3
ME	3,5	117	83	-29,5
ME (Mill. US\$)		34	25	-28,3

Fuente: SBS y AFP

Elaboración: BCRP, Sucursal Iquitos. Departamento de Estudios Económicos.

- La tasa de morosidad en diciembre fue de 9,6 por ciento, mayor en 1,9 puntos porcentuales respecto a similar mes del año anterior. La tasa de morosidad en las cajas municipales (7,9 por ciento) creció en 0,3 puntos porcentuales; asimismo, en la banca múltiple (11,4 por ciento) en 2,5 puntos porcentuales.

SAN MARTÍN: Crecimiento del crédito

(Var.% respecto a similar mes del año anterior)

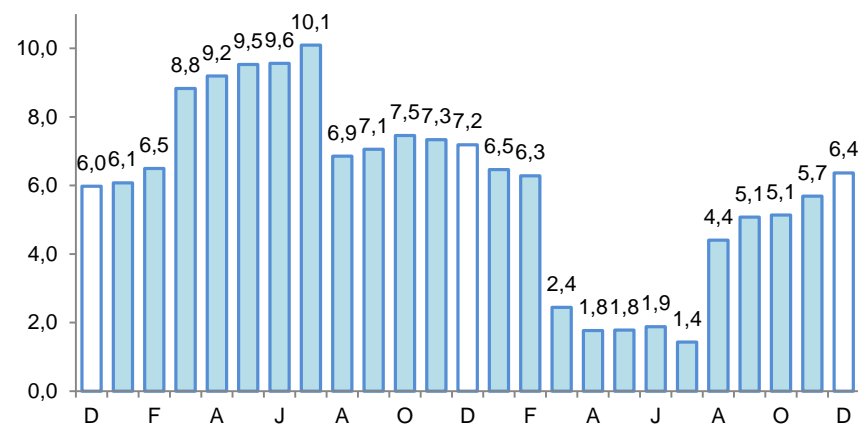

Fuente: SBS y AFP.

SAN MARTÍN: Tasa de morosidad ^{1/}

(Porcentaje del saldo de crédito total)

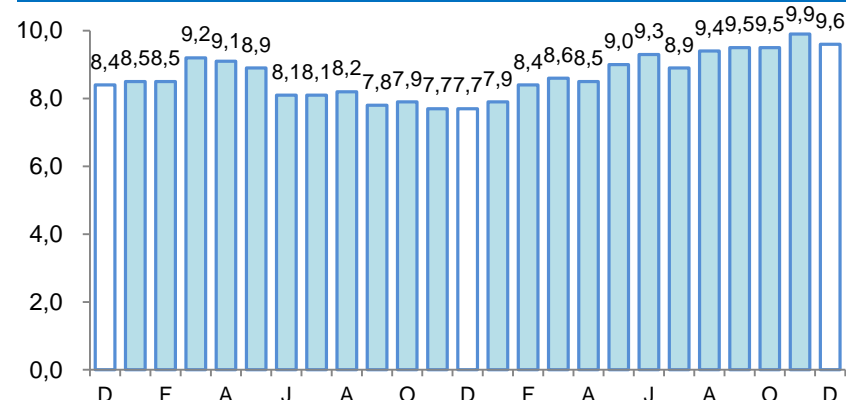

^{1/} preliminar, calculado en base a: (créditos vencidos + créditos en cobranza judicial) / colocaciones brutas.
Fuente: SBS y AFP.

Los depósitos crecieron en 12,3 por ciento interanual en diciembre, a S/ 923 millones.

SAN MARTÍN: Depósitos

(Saldos a fin de periodo en millones de soles)

	Estructura % Dic-16	Diciembre		Var.% Nominal Dic-16 / Dic-15
		2015	2016	
Banco de la Nación	21,5	192	198	3,2
Banca Múltiple	59,1	488	546	11,8
Instituciones No Bancarias	19,4	142	179	26,0
Financieras	0,5	4	5	10,8
Cajas Municipales	18,9	138	175	26,4
Cajas Rurales	0,0	0	0	99,7
TOTAL	100,0	823	923	12,3
Vista	30,1	263	278	5,6
Ahorro	51,7	404	478	18,3
A plazo	18,2	156	168	8,1
MN	87,6	711	809	13,7
ME	12,4	111	115	3,0
ME (Mill. US\$)		33	34	4,7

Fuente: SBS y AFP

Elaboración: BCRP, Sucursal Iquitos. Departamento de Estudios Económicos.

SAN MARTÍN: Crecimiento de los depósitos

(Var.% respecto a similar mes del año anterior)

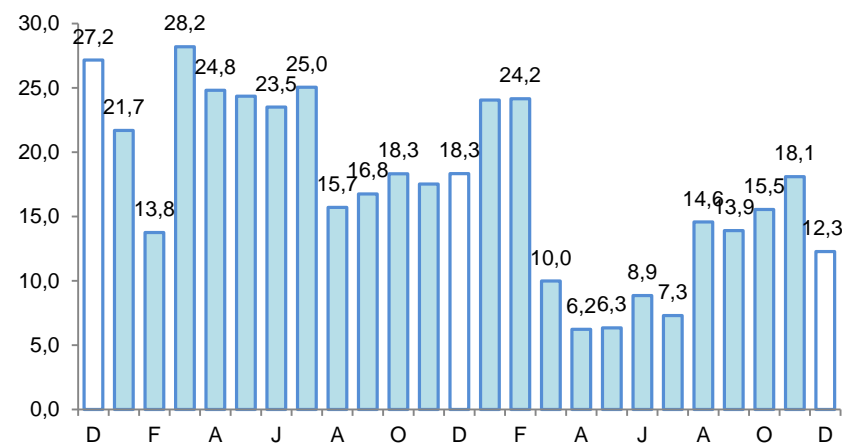

Fuente: SBS

La inversión pública registró una contracción de 17,1 por ciento interanual en diciembre.

SAN MARTÍN: Inversión pública ^{1/ 2/}

(En millones de nuevos soles)

	Diciembre			Enero - Diciembre		
	2015	2016	Var. % real	2015	2016	Var. % real
Gobierno nacional	34,9	19,0	-47,3	159,7	101,7	-38,6
Gobierno regional	155,8	95,1	-40,9	611,1	440,2	-30,1
Gobiernos locales	88,8	125,0	36,4	342,2	399,7	12,8
Total	279,5	239,1	-17,1	1 113,1	941,6	-18,1

1/ Información actualizada al 31 de enero de 2017.

2/ Comprende la adquisición de activos no financieros.

Fuente: MEF.

Elaboración: BCRP, Sucursal Iquitos.

SAN MARTÍN: Crecimiento de la inversión pública

(Var. % real con respecto a similar mes del año anterior)

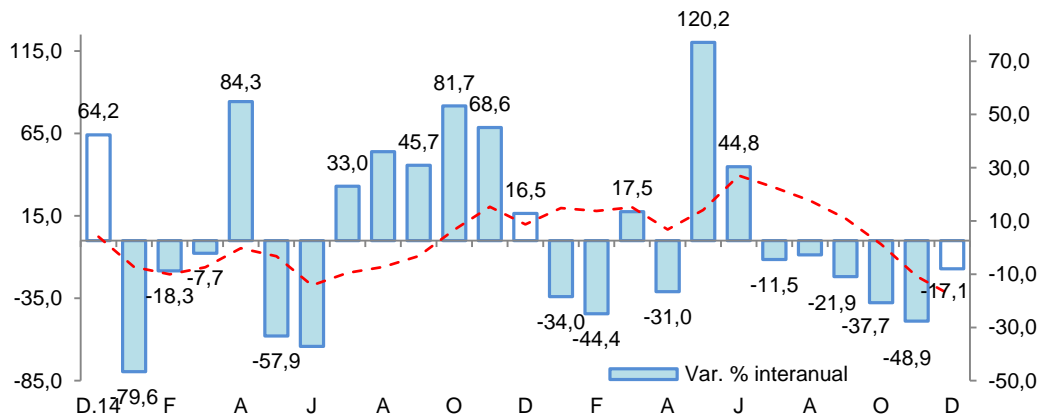

Fuente: MEF.

Elaboración: BCRP, Sucursal Iquitos.

- Explicada por la menor ejecución de obras en el gobierno nacional y regional; el caso del gobierno regional por menores transferencias para las obras viales por Provías y problemas con los contratistas de las obras de construcción de hospitales; mientras que la inversión de los gobiernos locales registró un crecimiento de 36,4 por ciento interanual.
- En el período enero-diciembre la inversión pública acumuló una contracción de 18,1 por ciento interanual, explicada por la menor ejecución de obras en el gobierno nacional y regional; mientras la inversión de los gobiernos locales creció en 12,8 por ciento interanual.
- La inversión ejecutada en el periodo enero-diciembre representó el 76,3 por ciento del presupuesto institucional modificado (PIM); el gobierno regional avanzó el 83,9 por ciento; los gobiernos locales 71,0 por ciento; y el gobierno nacional el 69,9 por ciento.