



BANCO CENTRAL DE RESERVA DEL PERÚ

San Martín: Síntesis de Actividad Económica - Octubre 2016 -

**Departamento de Estudios Económicos
Sucursal Iquitos**

Viernes, 06 de enero de 2017

El sector pesca aumentó en 1,9 por ciento interanual en octubre, mientras que el sector agropecuario registró una disminución de 5,5 por ciento interanual

Actividad Primaria

- El **sector agropecuario** registró una contracción de 5,5 por ciento interanual en octubre, explicada por los resultados negativos de los sub-sectores agrícola y pecuario.
- El **sector pesca** creció en 1,9 por ciento interanual en octubre, impulsado por la mayor crianza en piscigranjas de las especies tilapia y camarón gigante.

SAN MARTÍN: Crecimiento de la producción agropecuaria

(Var.% real respecto a similar mes del año anterior)

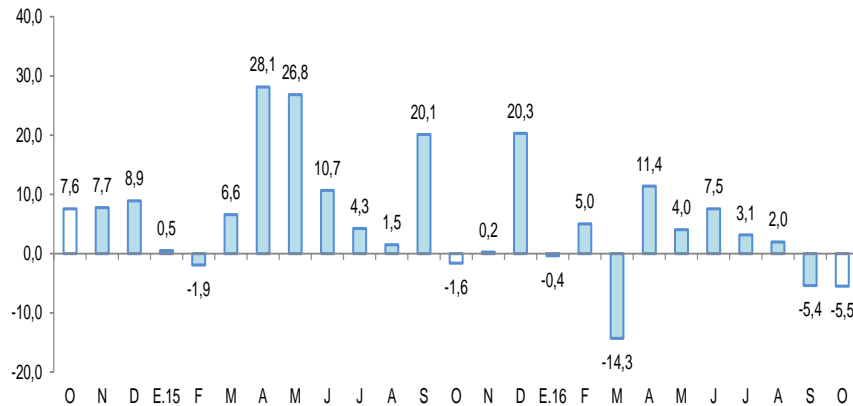

Fuente: MINAGRI San Martín.
Elaboración: BCRP, Sucursal Iquitos. Departamento de Estudios Económicos.

SAN MARTÍN: Crecimiento de la producción pesquera

(Var.% real respecto a similar mes del año anterior)

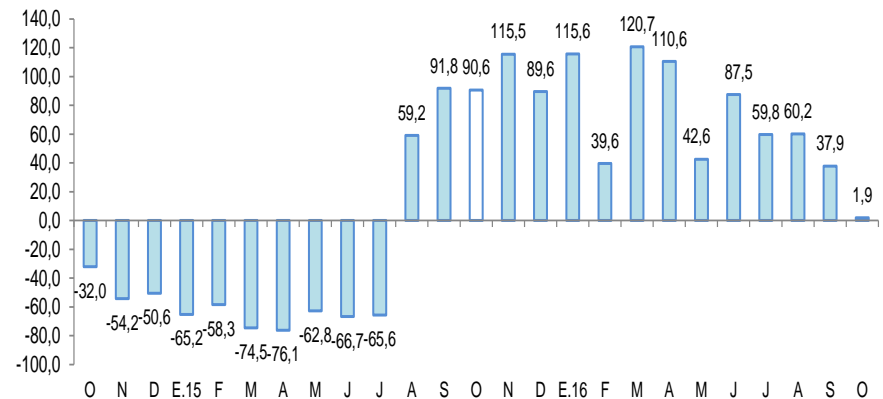

Fuente: DIREPRO.
Elaboración: BCRP, Sucursal Iquitos. Departamento de Estudios Económicos.

En octubre, crecieron interanual la producción industrial, créditos de consumo, arribos de turistas a establecimientos de hospedaje, crédito total y empleo en empresas privadas formales de 10 y más trabajadores en Tarapoto. Pero cayeron, la inversión pública, despachos de cemento y crédito hipotecario.

- La **producción manufacturera** creció en 19,2 por ciento interanual en octubre, debido al resultado positivo de la industria primaria.
- Los **despachos de cemento** cayeron en 17,5 por ciento interanual en octubre, debido a los menores gastos en obras públicas, al registrar un indicador negativo (-37,7 por ciento), asociado a la menor inversión en gobierno nacional y regional.
- Los **arribos de turistas a los establecimientos de hospedaje** crecieron en 5,8 por ciento interanual en octubre, debido al mayor dinamismo del turismo interno.
- El **empleo en empresas privadas formales** de 10 y más trabajadores en Tarapoto registró un crecimiento de 3,5 por ciento interanual.
- El **crédito total** en San Martín creció en 5,1 por ciento interanual en octubre, a S/ 2 343 millones; asimismo, los créditos de consumo avanzaron en 12,5 por ciento, mientras el crédito hipotecario se contrajo en 3,5 por ciento interanual.
- La **inversión pública** cayó en 37,7 por ciento interanual en octubre, debido a la menor ejecución de obras en el gobierno regional y nacional.

SAN MARTÍN: Otros indicadores de actividad económica

(Variación % respecto a similar mes del año anterior)

	May.16	Jun.16	Jul.16	Ago.16	Set.16	Oct.16
Producción industrial 1/	↑ 0,4	↓ -8,9	↓ -3,7	↑ 15,4	↓ -18,0	↑ 19,2
Despachos de cemento 1/	↑ 18,5	↑ 6,6	↑ 4,0	↑ 2,5	↓ -12,7	↓ -17,5
Arribos a los establecimientos hospedaje	↓ -4,0	↓ -5,2	↑ 5,6	↑ 2,9	↑ 3,0	↑ 5,8
Empleo formal urbano 2/	↑ 2,3	↑ 3,7	↑ 1,3	↑ 0,2	↑ 4,5	↑ 3,5
Crédito total	↑ 1,8	↑ 1,9	↑ 1,4	↑ 4,4	↑ 5,1	↑ 5,1
Crédito de consumo	↑ 13,9	↑ 12,6	↑ 8,9	↑ 11,9	↑ 12,7	↑ 12,5
Crédito hipotecario	↓ -5,8	↓ -6,7	↓ -5,9	↓ -1,7	↓ -3,2	↓ -3,5
Inversión pública 1/	↑ 120,2	↑ 44,8	↓ -11,5	↓ -8,6	↓ -21,9	↓ -37,7

1/ En términos reales.

2/ En empresas de 10 a más trabajadores situadas en la ciudad de Tarapoto.

Fuentes: SBS y AFP, MTPE, MEF, MINCETUR y DIREPRO.

Elaboración: BCRP, Sucursal Iquitos. Departamento de Estudios Económicos.

Algunos hechos de importancia suscitados en octubre 2016:

- El Gobierno ha ordenado que las plantaciones de palma aceitera en el Perú, operadas por United Cacao Limited, sean paralizadas, luego de encontrar que habían arrasado los bosques anteriores, informó el SERFOR. Una investigación del portal Convoca apoyada por Oxfam dio cuenta que la empresa habría creado cerca de 20 compañías en la Amazonía Peruana con las que compró terrenos para los cultivos de palma aceitera y cacao; y serían de 13 mil hectáreas deforestadas. La disputa está actualmente en el Poder Judicial y hay varios procesos vinculados al caso de la firma Plantaciones Ucayali y otros a la empresa Tamshiyacu en Loreto. El SERFOR estima que el daño llega a US\$ 112 millones.
- Palmas del Espino, empresa del Grupo Romero, absorberá y asumirá los patrimonios de las empresas Desarrollos Agroindustriales Sangamayoc; agrícola Carmela y Palmas del Chaparral, las cuales se disolverán sin liquidarse. La entrada en Vigencia de la fusión fue fijada desde el 1 de setiembre de este año.

El sector agropecuario registró una contracción de 5,5 por ciento interanual en octubre, inducida por los resultados negativos de los sub-sectores agrícola y pecuario.

SAN MARTÍN: Producción de principales productos agropecuarios 1/ (Toneladas)

Sub-sectores	Estructura Porcentual 2014 ^{2/}	Octubre				Enero - Octubre			
		2015	2016	Var. %	Contribución ^{3/}	2015	2016	Var. %	Contribución ^{3/}
AGRÍCOLA	87,5			-5,9	-4,9			1,8	1,6
Orientado a la industria	40,0			-2,0	-0,5			3,7	1,7
Caña de azúcar	1,1	19 512	18 745	-3,9	0,0	210 257	206 942	-1,6	0,0
Palma aceitera	6,3	30 061	39 616	31,8	2,6	295 535	304 240	2,9	0,2
Maíz amarillo duro	4,9	3 027	1 937	-36,0	-0,6	116 128	96 158	-17,2	-0,8
Cacao	11,5	3 350	2 865	-14,5	-2,1	34 563	34 573	0,0	0,0
Café	16,2	211	135	-36,0	-0,3	81 953	89 855	9,6	2,4
Orientado al mercado interno	47,5			-7,7	-4,4			-0,2	-0,1
Arroz cáscara	31,5	55 097	55 432	0,6	0,2	538 239	565 503	5,1	1,4
Yuca	2,1	8 267	8 213	-0,7	0,0	82 945	83 730	0,9	0,0
Plátano	9,3	39 280	26 949	-31,4	-3,6	390 901	328 784	-15,9	-1,3
Naranja	0,8	1 500	902	-39,9	-0,2	35 883	33 914	-5,5	-0,1
Piña	0,4	715	1 043	45,9	0,1	9 962	10 707	7,5	0,0
Papaya	0,4	1 561	1 429	-8,5	0,0	13 948	15 148	8,6	0,0
Otros	3,0	5 542	5 360	-33,7	-0,8	94 954	101 918	-7,4	-0,2
PECUARIO	12,5			-3,4	-0,6			2,3	0,3
Carne de aves ^{4/}	7,4	3 166	2 909	-8,1	-0,8	29 131	29 066	-0,2	0,0
Carne de porcino ^{4/}	0,5	236	229	-3,0	0,0	2 146	2 341	9,1	0,0
Carne de vacuno ^{4/}	1,2	508	487	-4,1	-0,1	4 803	4 924	2,5	0,0
Huevos	1,7	1 027	1 095	6,6	0,2	9 202	9 992	8,6	0,2
Leche	1,5	2 316	2 541	9,7	0,2	26 388	27 578	4,5	0,1
Otros	0,0	5	4	-20,0	0,0	52	34	-13,5	0,0
SECTOR AGROPECUARIO	100,0			-5,5	-5,5			1,9	1,9

1/ Cifras preliminares.

2/ A precios de 2007.

3/ En base a la estructura porcentual de similar periodo de 2015.

4/ Peso neto.

Fuente: DRASAM y MINAGRI.

Elaboración: BCRP, Sucursal Iquitos. Departamento de Estudios Económicos.

- El **subsector agrícola** registró una contracción de 5,9 por ciento interanual en octubre, debido a la menor producción de plátano, cacao, maíz amarillo y café; el caso de cacao se explicó las altas temperaturas y el clima verano; el caso del café por termino de las cosechas; el caso del plátano por sustitución por otros cultivos más rentables; y el caso de maíz amarillo duro se debió a las menores áreas cosechadas y el clima verano.
- La **producción pecuaria** registró una contracción de 3,4 por ciento interanual en octubre, explicada por la caída de la producción de carne (aves, vacuno y porcino).

La producción interna de pescado creció en 1,9 por ciento interanual en octubre.

SAN MARTÍN: Producción pesquera 1/ (En TM)

	Octubre		Var. %	Enero - Octubre		Var. %
	2015	2016		2015	2016	
Producción Interna	162	165	1,9	1 118	1 785	59,7
Fresco	162	165	1,9	1 118	1 785	59,7
Tilapia	76	140	84,2	708	1 166	64,7
Gamitana	29	7	-75,9	149	195	30,9
Camaron gigante	2	6	200,0	18	24	33,3
Paco	45	4	-91,1	176	259	47,2
Paiche	0	0	-	1	0	-
Boquichico	5	5	0,0	20	77	285,0
Otras especies	5	3	-40,0	46	64	39,1
SECTOR PESCA 1/			1,9			59,7

1/ A precios de 2007. Cifras preliminares.

Fuente: DIREPRO.

Elaboración: BCRP, Sucursal Iquitos. Departamento de Estudios Económicos.

- La **producción interna de pescado** creció en 1,9 por ciento interanual en octubre, debido a la mayor crianza en piscigranjas de las especies tilapia y camarón gigante.
- En el periodo enero-octubre la producción interna acumuló una expansión de 59,7 por ciento interanual, inducida por la mayor crianza en piscigranjas de las especies tilapia (458 toneladas métricas más), paco (86 toneladas métricas más) y gamitana (46 toneladas métricas más); y además por la abundancia de boquichico en los ríos Huallaga y Saposoa.

La manufactura en San Martín registró un crecimiento de 19,2 por ciento interanual en octubre, explicado por el resultado positivo de la industria no primaria.

SAN MARTÍN: Producción manufacturera ^{1/}

(Variación % real respecto al mismo periodo del año anterior)

Ramas de actividad	Estructura % 2014 2/	Octubre		Enero-Octubre	
		Var. %	Contribución3/	Var. %	Contribución3/
MANUFACTURA PRIMARIA	1,0	-	-	37,0	-
Biodiesel	1,0	-	-	37,0	1,1
MANUFACTURA NO PRIMARIA	99,0	19,2	19,2	7,8	8,3
Aceite y manteca	54,5	67,9	27,5	13,9	7,1
Queso y mantequilla	3,6	-15,3	-0,8	21,8	0,8
Chocolates	0,2	346,6	1,1	625,5	0,6
Bebidas gaseosas	2,4	12,0	0,8	-16,4	-0,9
Madera aserrada	2,5	-22,2	-0,6	-9,7	-0,2
Jabón	3,5	-20,3	-1,0	8,1	0,3
Ladrillos, bloques y adoquines	1,3	-37,8	-0,4	-24,9	-0,2
Cemento	31,0	-19,2	-7,5	0,3	0,1
SECTOR MANUFACTURA	100,0	19,2	19,2	8,3	8,3

1/ Cífras preliminares.

2/ A precios de 2007.

3/ En base a la estructura porcentual de similar periodo de 2015.

Fuente: DIREPRO y Empresas.

Elaboración: BCRP, Sucursal Iquitos. Departamento de Estudios Económicos.

- La **industria primaria** no registró indicador de comportamiento frente a octubre del año anterior, al registrarse índices nulos, debido a la ausencia de producción de biodiesel; en tanto en el periodo enero-octubre creció en 37,0 por ciento interanual
- La **industria no primaria** avanzó en 19,2 por ciento interanual en octubre, debido a la mayor producción de aceite y manteca; chocolates y bebidas gaseosas, pero dicho resultado fue, en parte, contrarrestado por la menor producción de cemento; jabón; queso; madera; y bloques.

SAN MARTÍN: Crecimiento de la manufactura no primaria

(Variación % real respecto al mismo mes del año anterior)

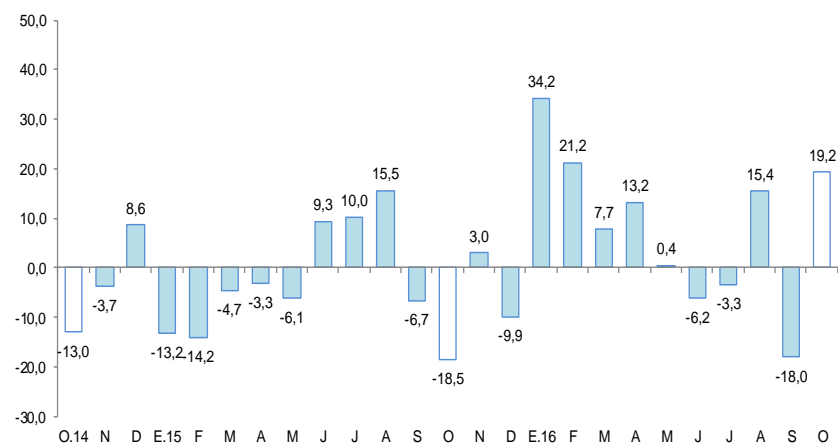

Fuente: DIREPRO y EMPRESAS

Elaboración: BCRP, Sucursal Iquitos. Departamento de Estudios Económicos.

Los despachos de cemento registraron una disminución de 17,5 por ciento interanual en octubre.

SAN MARTÍN: Despachos de cemento
(Var.% con respecto a similar mes del año anterior)

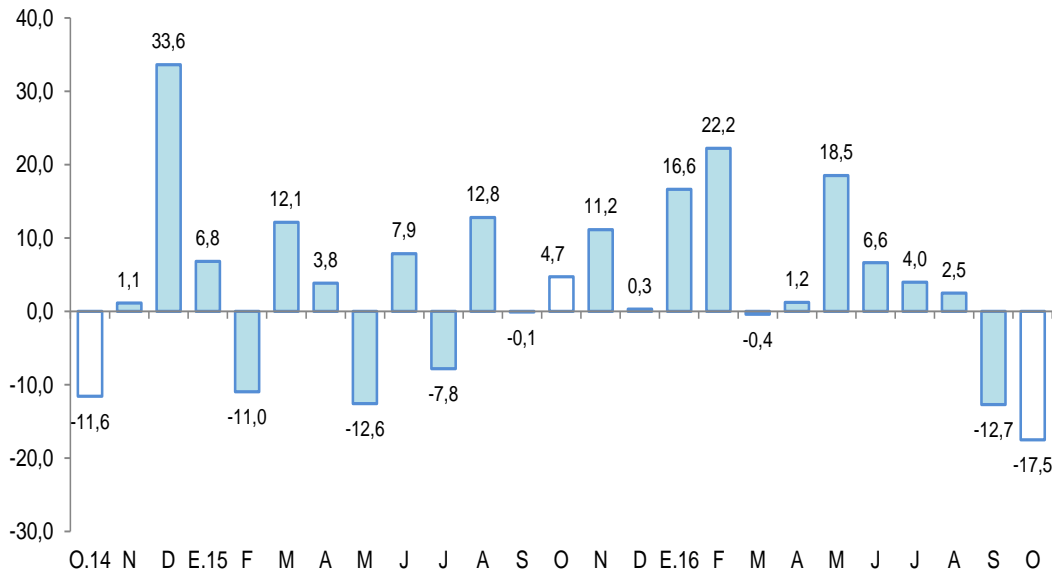

Fuente: Cementos Pacasmayo y Cementos Selva.
Elaboración: BCRP, Sucursal Iquitos. Departamento de Estudios Económicos.

- Los **despachos de cemento** registraron una caída de 17,5 por ciento interanual en octubre, explicada por los menores gastos en obras públicas que, registraron un indicador negativo (-37,7 por ciento interanual), debido a la menor inversión en el gobierno nacional y regional.
- En el periodo enero-octubre los despachos de cemento acumularon un crecimiento de 3,2 por ciento interanual, explicado por la recuperación de los gastos en obras privadas; mientras que los gastos en obras públicas acumularon un indicador negativo de 12,2 por ciento interanual, debido a la menor inversión en los tres niveles de gobierno.

El empleo en empresas privadas formales de 10 y más trabajadores en Tarapoto registró un crecimiento de 3,5 por ciento interanual en octubre.

Tarapoto: Índice mensual de empleo en empresas privadas formales de 10 a más trabajadores (Octubre 2010 = 100)

Rama de Actividad	Octubre			Enero - Octubre		
	2015	2016	Var. %	2015	2016	Var. %
Primaria ^{2/}	126,7	131,7	3,9	117,8	128,1	8,7
Manufactura	79,5	89,2	12,2	80,2	86,0	7,3
Comercio	140,4	140,3	-0,1	141,4	138,3	-2,2
Transporte y Comunicaciones	145,3	157,9	8,7	145,7	151,3	3,9
Servicios ^{3/}	135,5	141,3	4,3	126,1	131,7	4,4
Total	130,9	135,5	3,5	125,9	129,5	2,8

Nota: La información corresponde al primer día de cada mes.

^{1/} Cifras preliminares.

^{2/} Conformada por las subramas agricultura, pesca e hidrocarburos.

^{3/} Conformada por las subramas servicios prestados a empresas, restaurantes y hoteles, establecimientos financieros, enseñanza, servicios sociales y comunales; y electricidad, gas y agua.

Fuente: MTPE – Encuesta Nacional de Variación Mensual del Empleo (ENVME).

Elaboración: BCRP, Sucursal Iquitos. Departamento de Estudios Económicos.

- Explicado por el mayor requerimiento de trabajadores en cuatro de las cinco ramas de actividad económica, en particular manufactura (12,2 por ciento) y, transporte y comunicaciones (8,7 por ciento).
- En el periodo enero-octubre el empleo en empresas privadas formales creció en 2,8 por ciento interanual, debido a los mayores requerimientos de puestos de trabajo en cuatro de las cinco ramas de actividad económica, en particular primaria (8,7 por ciento) y manufactura (7,3 por ciento).

Tarapoto: Crecimiento del empleo formal urbano (Var.% respecto a similar mes del año anterior)

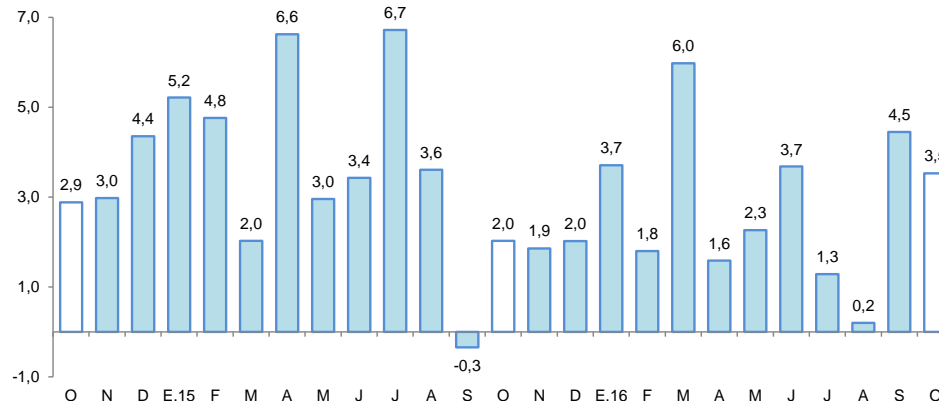

Fuente: MTPE – Encuesta Nacional de Variación Mensual del Empleo (ENVME).

El crédito registró un incremento de 5,1 por ciento interanual en octubre, a S/ 2 343 millones.

SAN MARTÍN: Crédito

(Saldos a fin de periodo en millones de soles)

	Estructura % Oct-16	Octubre		Var.% Nominal Oct-16 / Oct-15
		2015	2016	
Banco de la Nación	5,7	120	134	12,3
Agrobanco	4,5	93	105	13,1
Banca Múltiple	67,1	1 522	1 571	3,2
Instituciones No Bancarias	22,7	494	533	7,8
Financieras	6,2	135	144	6,9
Cajas Municipales	15,9	348	373	7,4
Cajas Rurales	0,2	3	5	39,3
Edpymes	0,4	8	10	27,2
Arrendamiento Financiero	0,0	0	0	-
TOTAL	100,0	2 229	2 343	5,1
Empresas	66,0	1 497	1 546	3,3
Personas	34,0	732	797	8,9
Consumo	27,4	570	641	12,5
Hipotecario	6,6	162	156	-3,5
MN	96,5	2 107	2 261	7,3
ME	3,5	122	83	-32,4
ME (Mill. US\$)		37	25	-34,0

Fuente: SBS y AFP

Elaboración: BCRP, Sucursal Iquitos. Departamento de Estudios Económicos.

- La tasa de morosidad en octubre de 2016 fue de 9,5 por ciento, mayor en 1,6 puntos porcentuales respecto a similar mes del año anterior. La tasa de morosidad en las cajas municipales (8,2 por ciento) cayó en 0,1 puntos porcentuales; pero en la banca múltiple (11,1 por ciento) se incrementó en 2,2 puntos porcentuales..

SAN MARTÍN: Crecimiento del crédito

(Var.% respecto a similar mes del año anterior)

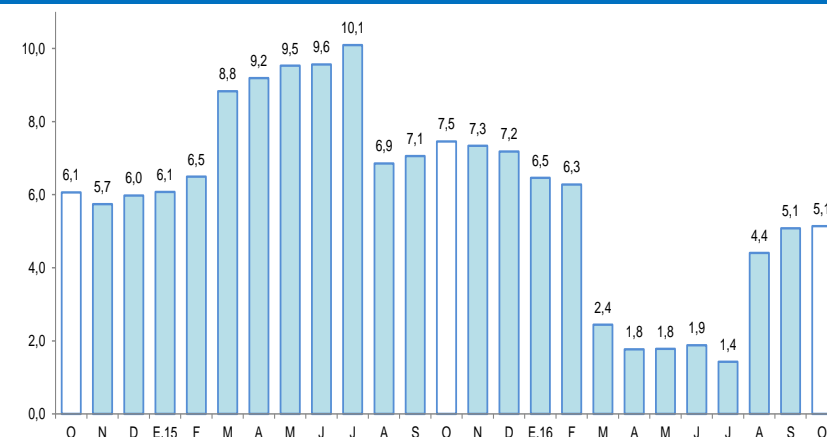

Fuente: SBS y AFP.

SAN MARTÍN: Tasa de morosidad ^{1/}

(Porcentaje del saldo de crédito total)

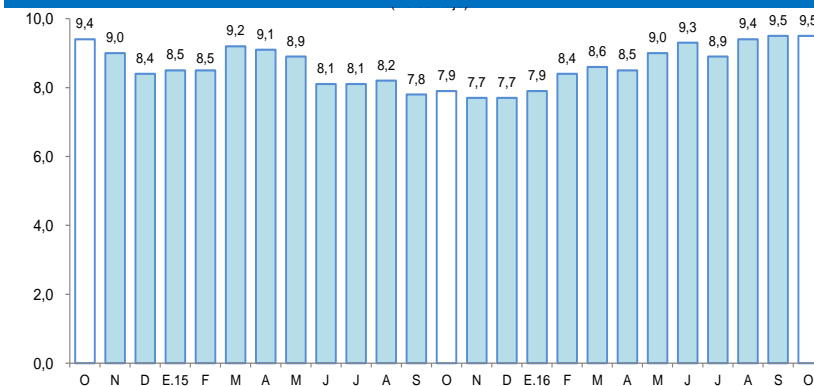

^{1/} preliminar, calculado en base a: (créditos vencidos + créditos en cobranza judicial) / colocaciones brutas.
Fuente: SBS y AFP.

Los depósitos crecieron en 15,5 por ciento interanual en octubre, a S/ 880 millones.

SAN MARTÍN: Depósitos

(Saldos a fin de periodo en millones de soles)

	Estructura %	Octubre		Var.% Nominal
	Oct-16	2015	2016	Oct-16 / Oct-15
Banco de la Nación	22,6	192	199	3,5
Banca Múltiple	58,1	424	512	20,8
Instituciones No Bancarias	19,3	146	170	16,2
Financieras	0,5	4	4	-4,0
Cajas Municipales	18,8	141	165	16,8
Cajas Rurales	0,0	0	0	26,8
TOTAL	100,0	762	880	15,5
Vista	29,9	258	264	2,1
Ahorro	52,5	369	462	25,2
A plazo	17,5	135	154	14,7
MN	87,6	654	771	17,9
ME	12,4	107	109	1,5
ME (Mill. US\$)		33	32	-0,9

Fuente: SBS y AFP

Elaboración: BCRP, Sucursal Iquitos. Departamento de Estudios Económicos.

SAN MARTÍN: Crecimiento de los depósitos

(Var.% respecto a similar mes del año anterior)

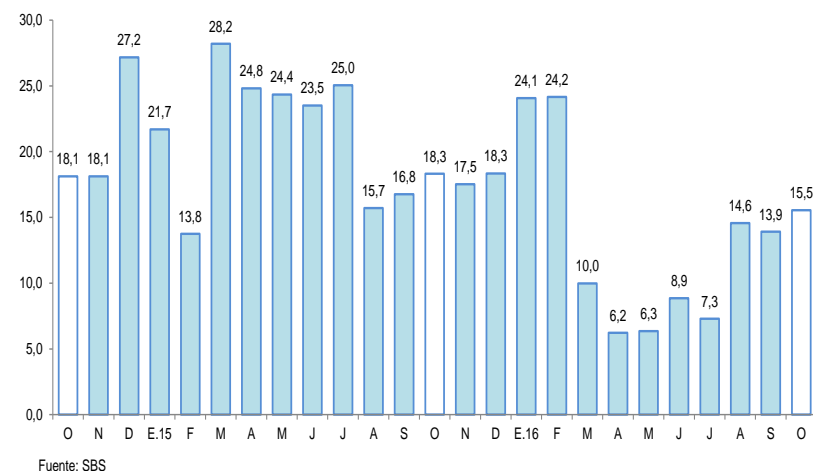

La inversión pública registró una caída de 37,7 por ciento interanual en octubre.

SAN MARTÍN: Inversión pública ^{1/ 2/}

(En millones de nuevos soles)

	Octubre			Enero - Octubre		
	2015	2016	Var. % real	2015	2016	Var. % real
Gobierno nacional	10,4	7,9	-27,0	108,6	74,9	-33,6
Gobierno regional	75,2	30,8	-60,4	356,6	320,8	-12,9
Gobiernos locales	26,9	33,8	21,5	224,3	230,5	-0,7
Total	112,6	72,5	-37,7	689,5	626,3	-12,2

1/ Información actualizada al 30 de noviembre de 2016.

2/ Comprende la adquisición de activos no financieros.

Fuente: MEF.

Elaboración: BCRP, Sucursal Iquitos.

SAN MARTÍN: Crecimiento de la inversión pública

(Var. % real con respecto a similar mes del año anterior)

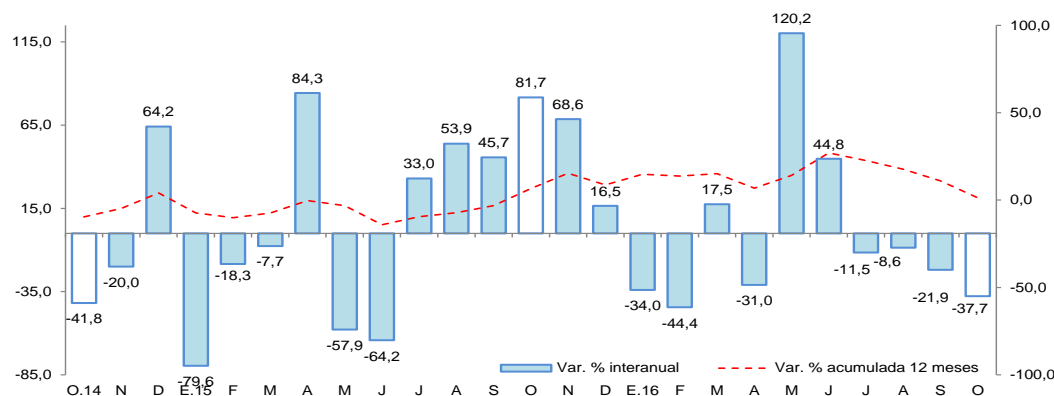

Fuente: MEF.

Elaboración: BCRP, Sucursal Iquitos.

- Explicada por la menor ejecución de obras en el gobierno regional y gobierno nacional; mientras que la inversión de los gobiernos locales registró un crecimiento de 21,5 por ciento interanual; el caso del gobierno regional se debe a las menores transferencias para las obras viales, y problemas de las empresas que ejecutan las obras de hospitales..

- En el período enero-octubre la inversión pública cayó en 12,2 por ciento interanual, explicada por la menor ejecución de obras en los tres niveles de gobierno.

- La inversión ejecutada en el periodo enero-octubre representó el 45,7 por ciento del presupuesto institucional modificado; el gobierno regional avanzó el 60,2 por ciento; los gobiernos locales el 36,7 por ciento; y el gobierno nacional el 34,6 por ciento.