



San Martín: Síntesis de Actividad Económica - Agosto 2016 -

Departamento de Estudios Económicos
Sucursal Iquitos

Lunes, 14 de noviembre de 2016

El Banco Central de Reserva del Perú (BCRP) considera importante presentar un conjunto de indicadores sectoriales de actividad económica regional, cuya base estadística es recopilada de diversas fuentes de información que se consideran confiables. La responsabilidad sobre las estadísticas cuya fuente es externa al BCRP recae en la entidad que provee el dato original. Este documento puede reproducirse total o parcialmente, sin autorización expresa siempre y cuando se cite la fuente.

Los sectores pesca y agropecuario crecieron en 60,2 por ciento y 5,3 por ciento interanual en agosto, respectivamente.

Actividad Primaria

- El **sector agropecuario** registró un crecimiento de 5,3 por ciento interanual en agosto, explicado por los resultados positivos de los sub-sectores agrícola y pecuario.
- El **sector pesca** creció en 60,2 por ciento interanual en agosto, impulsado por la mayor crianza en piscigranjas de las especies tilapia y camarón gigante, y la abundancia de boquichico en los ríos.

SAN MARTÍN: Crecimiento de la producción agropecuaria (Var.% real respecto a similar mes del año anterior)

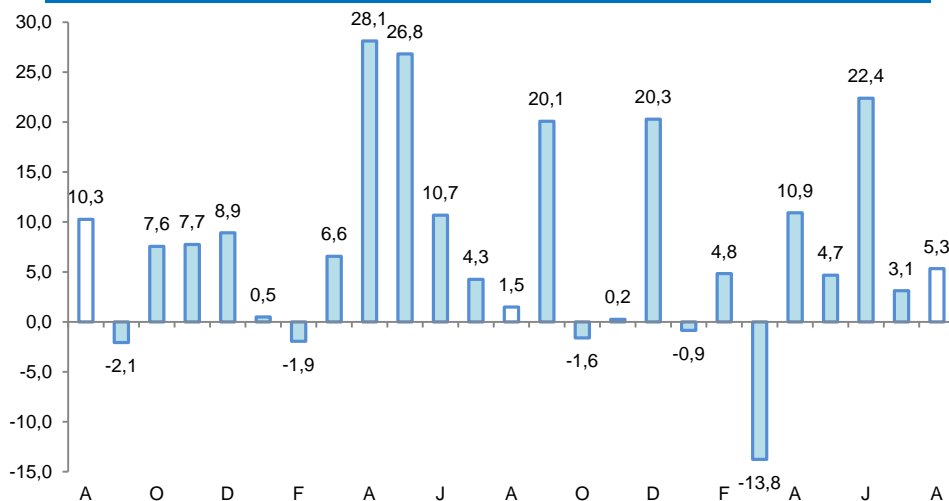

Fuente: MINAGRI San Martín.

Elaboración: BCRP, Sucursal Iquitos. Departamento de Estudios Económicos.

SAN MARTÍN: Crecimiento de la producción pesquera (Var.% real respecto a similar mes del año anterior)

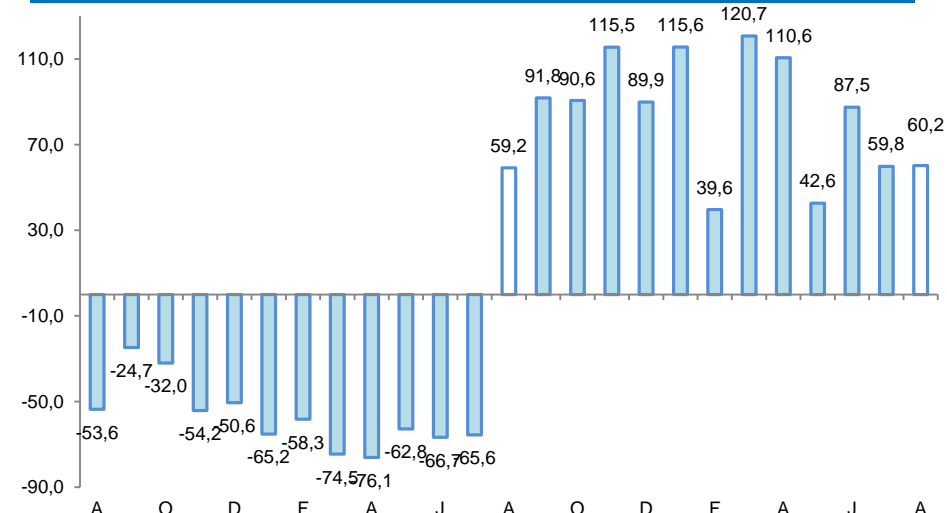

Fuente: DIREPRO.

Elaboración: BCRP, Sucursal Iquitos. Departamento de Estudios Económicos.

En agosto crecieron interanual la producción industrial, créditos de consumo, crédito total, arribos de turistas a los establecimientos de hospedaje, despachos de cemento y empleo en empresas privadas formales de 10 y más trabajadores en Tarapoto.

- La **producción manufacturera** creció en 15,4 por ciento interanual en agosto, debido al resultado positivo de la industria no primaria.
- Los **despachos de cemento** crecieron en 2,5 por ciento interanual en agosto, debido a la recuperación de los gastos en obras privadas; mientras los gastos en obras públicas registraron un indicador negativo (-8,6 por ciento), debido a la menor inversión en el gobierno regional y gobiernos locales.
- Los **arribos de turistas a los establecimientos de hospedaje** crecieron en 2,9 por ciento interanual en agosto, debido al mayor dinamismo del turismo interno.
- El **empleo en empresas privadas formales** de 10 y más trabajadores en Tarapoto registró un crecimiento de 0,2 por ciento interanual en agosto.
- El **crédito total** en San Martín creció en 4,4 por ciento interanual en agosto, a S/. 2 293 millones; asimismo, los créditos de consumo registraron un crecimiento de 11,9 por ciento, mientras el crédito hipotecario se contrajo en 1,7 por ciento interanual.
- La **inversión pública** cayó en 8,6 por ciento interanual en agosto, debido a la menor ejecución de obras en los gobiernos locales y gobierno regional.

SAN MARTÍN: Otros indicadores de actividad económica

(Variación % respecto a similar mes del año anterior)

	Mar.16	Abr.16	May.16	Jun.16	Jul.16	Ago.16
Producción industrial 1/	▲ 8,9	▲ 12,9	▲ 0,4	▼ -8,9	▼ -3,7	▲ 15,4
Despachos de cemento 1/	▼ -0,4	▲ 1,2	▲ 18,5	▲ 6,6	▲ 4,0	▲ 2,5
Arribos a los establecimientos hospedaje	▲ 7,3	▲ 2,4	▼ -4,0	▼ -5,2	▲ 5,6	▲ 2,9
Empleo formal urbano 2/	▲ 6,0	▲ 1,6	▲ 2,3	▲ 3,7	▲ 1,3	▲ 0,2
Crédito total	▲ 2,4	▲ 1,8	▲ 1,8	▲ 1,9	▲ 1,4	▲ 4,4
Crédito de consumo	▲ 7,7	▲ 8,2	▲ 13,9	▲ 12,6	▲ 8,9	▲ 11,9
Crédito hipotecario	▼ -15,3	▼ -14,4	▼ -5,8	▼ -6,7	▼ -5,9	▼ -1,7
Inversión pública 1/	▲ 17,5	▼ -31,0	▲ 120,2	▲ 44,8	▼ -11,5	▼ -8,6

1/ En términos reales.

2/ En empresas de 10 a más trabajadores situadas en la ciudad de Tarapoto.

Fuentes: SBS y AFP, MTPE, MEF, MINCETUR y DIREPRO.

Elaboración: BCRP, Sucursal Iquitos. Departamento de Estudios Económicos.

Algunos hechos de importancia suscitados en agosto 2016:

- En el primer semestre de este año no se han suscrito nuevos contratos en el sector hidrocarburos. Por el contrario, se han terminado cuatro contratos en ese periodo (lote 102 de Pluspetrol E&PS.A., lote 174 de Tecpetrol, lote XIX de BPZ y lote 137 de Pacific), según la Sociedad Peruana de Hidrocarburos (SPH). De otro lado, en ese mismo periodo se registraron solo dos pozos de desarrollo, uno de ellos en mayo, de Repsol en el lote 57, mientras que en junio no se perforó ningún pozo en desarrollo. En el 2015 se perforaron 80 pozos de este tipo. A junio, tampoco se registró ningún pozo confirmatorio ni exploratorio. En el 2015 se terminó con solo tres pozos confirmatorios y cuatro exploratorios.

El sector agropecuario registró un crecimiento de 5,3 por ciento interanual en agosto, inducido por los resultados positivos de los sub-sectores agrícola y pecuario.

SAN MARTÍN: Producción de principales productos agropecuarios 1/ (Toneladas)

Sub-sectores	Estructura		Agosto				Enero - Agosto			
	Porcentual 2014 ^{2/}	2015	2016	Var. %	Contribución ^{3/}	2015	2016	Var. %	Contribución ^{3/}	
AGRÍCOLA	87,5			4,9	4,2				6,3	5,6
Orientado a la industria	40,0			13,8	4,6				11,0	5,5
Caña de azúcar	1,1	19 853	16 125	-18,8	-0,2	171 384	168 505	-1,7	0,0	0,0
Palma aceitera	6,3	31 189	33 583	7,7	0,6	232 686	225 828	-2,9	-0,2	-0,2
Maíz amarillo duro	4,9	15 617	11 413	-26,9	-2,2	106 364	89 603	-15,8	-0,8	-0,8
Cacao	11,5	3 182	3 301	3,7	0,5	27 161	28 919	6,5	0,7	0,7
Café	16,2	1 015	2 565	152,7	5,9	81 370	97 855	20,3	5,8	5,8
Orientado al mercado interno	47,5			-0,8	-0,4				0,2	0,1
Arroz cáscara	31,5	51 747	56 727	9,6	3,2	435 359	449 974	3,4	0,9	0,9
Yuca	2,1	8 113	7 850	-3,2	-0,1	65 927	66 293	0,6	0,0	0,0
Plátano	9,3	40 405	29 989	-25,8	-2,8	310 230	279 395	-9,9	-0,8	-0,8
Naranja	0,8	3 703	3 297	-11,0	-0,1	32 380	31 893	-1,5	0,0	0,0
Piña	0,4	717	929	29,6	0,1	8 597	8 456	-1,6	0,0	0,0
Papaya	0,4	1 466	1 255	-14,4	0,0	10 724	13 654	27,3	0,1	0,1
Otros	3,0	7 069	7 084	-19,3	-0,7	84 353	89 367	-3,2	-0,1	-0,1
PECUARIO	12,5			7,8	1,2				2,8	0,3
Carne de aves ^{4/}	7,4	2 982	3 264	9,5	0,8	23 002	23 077	0,3	0,0	0,0
Carne de porcino ^{4/}	0,5	188	221	17,6	0,1	1 677	1 866	11,3	0,0	0,0
Carne de vacuno ^{4/}	1,2	491	481	-2,0	0,0	3 791	3 972	4,8	0,0	0,0
Huevos	1,7	1 004	1 063	5,9	0,1	7 172	7 766	8,3	0,1	0,1
Leche	1,5	2 531	2 704	6,8	0,1	21 649	22 450	3,7	0,0	0,0
Otros	0,0	5	4	-20,0	0,0	42	37	-11,9	0,0	0,0
SECTOR AGROPECUARIO	100,0			5,3	5,3				5,9	5,9

1/ Cifras preliminares.

2/ A precios de 2007.

3/ En base a la estructura porcentual de similar periodo de 2015.

4/ Peso neto.

Fuente: DRASAM y MINAGRI.

Elaboración: BCRP, Sucursal Iquitos. Departamento de Estudios Económicos.

- El **subsector agrícola** registró un crecimiento de 4,9 por ciento interanual en agosto, debido a la mayor producción de café y arroz cáscara; el caso de café se explicó por las nuevas plantaciones en producción; y el caso de arroz cáscara se debió a las mayores áreas cosechadas, a pesar de su menor rendimiento, afectado por la plaga del añublo.
- La **producción pecuaria** registró una expansión de 7,8 por ciento interanual en agosto, explicada por la mayor producción de carne (aves y porcino), leche y huevos; con ello, en el periodo enero-agosto de 2016 acumuló un crecimiento de 2,8 por ciento interanual.

La producción interna de pescado creció en 60,2 por ciento interanual en agosto.

SAN MARTÍN: Producción pesquera 1/ (En TM)

	Agosto		Var. %	Enero - Agosto		Var. %
	2015	2016		2015	2016	
Producción Interna	113	181	60,2	816	1 427	74,9
Fresco	113	181	60,2	816	1 427	74,9
Tilapia	69	138	100,0	552	858	55,4
Gamitana	16	10	-37,5	101	179	77,2
Camaron gigante	1	2	100,0	14	12	-14,3
Paco	21	11	-47,6	98	250	155,1
Paiche	0	0	-	1	0	-
Boquichico	2	14	600,0	12	69	475,0
Otras especies	4	6	50,0	38	59	55,3
SECTOR PESCA 1/			60,2			74,9

1/ A precios de 2007. Cifras preliminares.

Fuente: DIREPRO.

Elaboración: BCRP, Sucursal Iquitos. Departamento de Estudios Económicos.

- La **producción interna de pescado** creció en 60,2 por ciento interanual en agosto, debido a la mayor crianza en piscigranjas de las especies tilapia y camarón gigante; y por la abundancia de la especie boquichico en los ríos Huallaga y Saposoa.
- En el periodo enero-agosto la producción interna acumuló una expansión de 74,9 por ciento interanual, inducida por la mayor crianza en piscigranjas de las especies tilapia (306 toneladas métricas más), paco (152 toneladas métricas más) y gamitana (78 toneladas métricas más).

La manufactura de San Martín registró una expansión de 15,4 por ciento interanual en agosto, explicada por el resultado positivo de la industria no primaria.

SAN MARTÍN: Producción manufacturera ^{1/} (Variación % real respecto al mismo periodo del año anterior)

Ramas de actividad	Estructura % 2014 2/	AGOSTO		Enero-Agosto	
		Var. %	Contribución ^{3/}	Var. %	Contribución ^{3/}
MANUFACTURA PRIMARIA	1,0	-	-	37,0	-
Biodiesel	1,0	-	-	37,0	1,1
MANUFACTURA NO PRIMARIA	99,0	15,4	-	10,1	-
Aceite y manteca	54,5	27,2	14,2	14,3	7,5
Queso y mantequilla	3,6	10,4	0,4	30,2	1,0
Chocolates	0,2	170,3	0,3	708,5	0,6
Bebidas gaseosas	2,4	18,8	1,0	-25,3	-1,4
Madera aserrada	2,5	46,3	0,6	-4,2	-0,1
Jabón	3,5	14,5	0,5	18,1	0,8
Ladrillos, bloques y adoquines	1,3	-26,8	-0,2	-26,1	-0,3
Cemento	31,0	-4,3	-1,4	5,6	1,6
SECTOR MANUFACTURA	100,0	15,4	-	10,7	10,7

1/ Cifras preliminares.

2/ A precios de 2007.

3/ En base a la estructura porcentual de similar periodo de 2015.

Fuente: DIREPRO y Empresas.

Elaboración: BCRP, Sucursal Iquitos. Departamento de Estudios Económicos.

- La **industria primaria** no registró indicador de comportamiento frente a agosto del año anterior, al registrarse índices nulos, debido a la ausencia de producción de biodiesel; pero en el periodo enero-agosto de 2016 acumuló un crecimiento de 37,0 por ciento interanual.
- La **industria no primaria** registró un crecimiento de 15,4 por ciento interanual en agosto, debido a la mayor producción de aceite y manteca; bebidas gaseosas; madera aserrada; jabón; queso y mantequilla; y chocolates; con ello, en el periodo enero-agosto de 2016 acumuló un crecimiento de 10,1 por ciento interanual, explicado por la mayor producción de aceite y manteca; cemento; queso y mantequilla; biodiesel; jabón y chocolate.

SAN MARTÍN: Crecimiento de la manufactura no primaria (Variación % real respecto al mismo mes del año anterior)

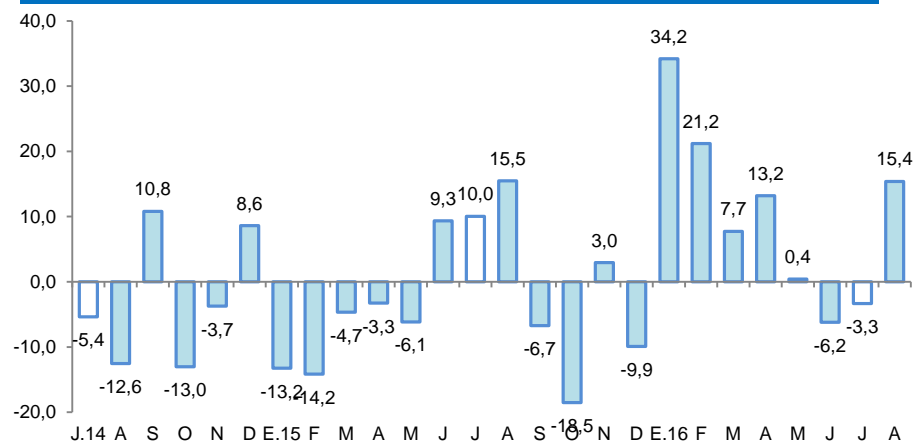

Fuente: DIREPRO y EMPRESAS

Elaboración: BCRP, Sucursal Iquitos. Departamento de Estudios Económicos.

Los despachos de cemento registraron un crecimiento de 2,5 por ciento interanual en agosto.

SAN MARTÍN: Despachos de cemento
(Var.% con respecto a similar mes del año anterior)

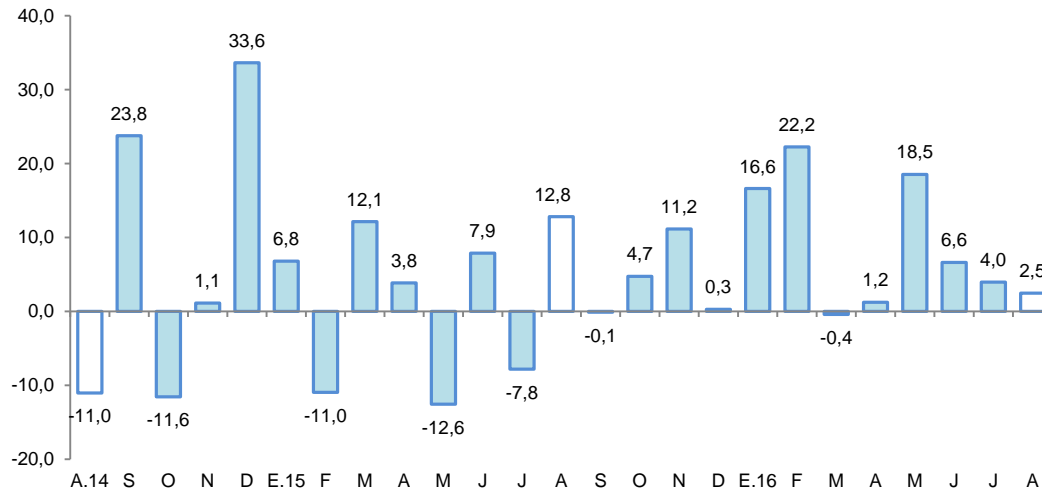

Fuente: Cementos Pacasmayo y Cementos Selva.
Elaboración: BCRP, Sucursal Iquitos. Departamento de Estudios Económicos.

- Los **despachos de cemento** registraron un crecimiento de 2,5 por ciento interanual en agosto, impulsados por la recuperación de los gastos en obras privadas, mientras que los gastos en obras públicas registraron un indicador negativo (-8,6 por ciento), debido a la menor inversión en el gobierno regional y gobiernos locales.
- En el periodo enero-agosto de 2016, los despachos de cemento acumularon un crecimiento de 8,7 por ciento interanual, explicado por la recuperación de los gastos en obras privadas; mientras que los gastos en obras públicas acumularon un indicador negativo de 3,9 por ciento interanual, debido a la menor inversión en el gobierno nacional y los gobiernos locales.

El empleo en empresas privadas formales de 10 y más trabajadores en Tarapoto registró un crecimiento de 0,2 por ciento interanual en agosto.

Tarapoto: Índice mensual de empleo en empresas privadas formales de 10 a más trabajadores (Octubre 2010 = 100)

Rama de Actividad	Agosto			Enero - Agosto		
	2015	2016	Var. %	2015	2016	Var. %
Primaria ^{2/}	123,1	125,8	2,1	115,9	126,7	9,4
Manufactura	80,1	89,5	11,8	80,3	85,1	6,0
Comercio	139,1	139,0	0,0	141,8	137,9	-2,8
Transporte y Comunicaciones	148,1	158,8	7,3	145,8	150,0	2,8
Servicios ^{3/}	132,6	129,8	-2,1	124,6	129,9	4,3
Total	129,0	129,3	0,2	125,1	128,3	2,5

Nota: La información corresponde al primer día de cada mes.

1/ Cifras preliminares.

2/ Conformada por las subramas agricultura, pesca e hidrocarburos.

3/ Conformada por las subramas servicios prestados a empresas, restaurantes y hoteles, establecimientos financieros, enseñanza, servicios sociales y comunales; y electricidad, gas y agua.

Fuente: MTPE – Encuesta Nacional de Variación Mensual del Empleo (ENVME).

Elaboración: BCRP, Sucursal Iquitos. Departamento de Estudios Económicos.

- Explicado por el mayor requerimiento de trabajadores en tres de las cinco ramas de actividad económica, en particular manufactura (11,8 por ciento) y transporte (7,3 por ciento).
- En el periodo enero-agosto, el empleo en empresas privadas formales creció en promedio 2,5 por ciento interanual, explicado por los mayores requerimientos de puestos de trabajo en cuatro de las cinco ramas de actividad, en particular primaria (9,4 por ciento) y manufactura (6,0 por ciento).

Tarapoto: Crecimiento del empleo formal urbano (Var.% con respecto a similar mes del año anterior)

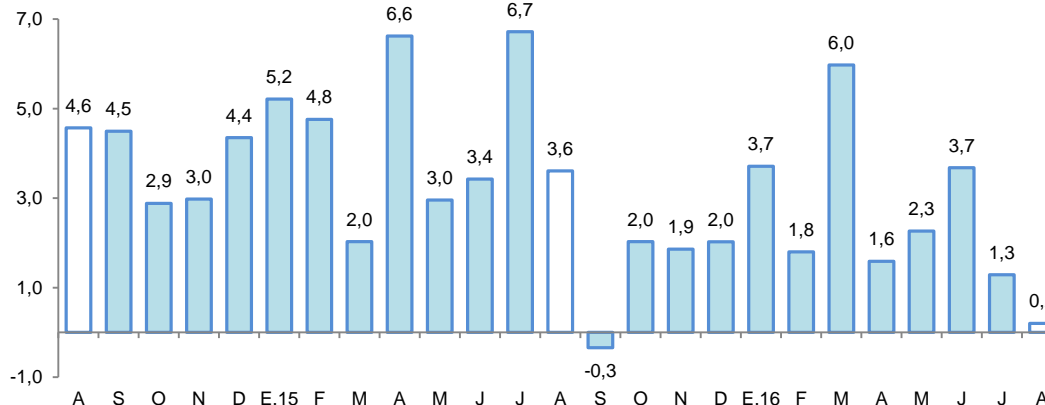

Fuente: MTPE – Encuesta Nacional de Variación Mensual del Empleo (ENVME).

El crédito registró un incremento de 4,4 por ciento interanual en agosto.

SAN MARTÍN: Crédito

(Saldos a fin de periodo en millones de soles)

	Estructura %	Agosto		Var.% Nominal Ago-16 / Ago-15
		Ago-16	2015	
Banco de la Nación	5,8	116	132	14,0
Agrobanco	4,5	89	104	16,3
Banca Múltiple	67,6	1 502	1 551	3,3
Instituciones No Bancarias	22,1	489	506	3,4
Financieras	6,3	131	144	10,2
Cajas Municipales	15,1	347	347	0,1
Cajas Rurales	0,2	4	5	13,6
Edpymes	0,4	7	10	37,2
Arrendamiento Financiero	0,0	0	0	-
TOTAL	100,0	2 196	2 293	4,4
Empresas	66,1	1 483	1 517	2,2
Personas	33,9	713	776	8,9
Consumo	27,0	554	620	11,9
Hipotecario	6,8	159	156	-1,7
MN	96,4	2 067	2 210	6,9
ME	3,6	129	83	-35,8
ME (Mill. US\$)		40	24	-38,7

Fuente: SBS y AFP

Elaboración: BCRP, Sucursal Iquitos. Departamento de Estudios Económicos.

- La tasa de morosidad en agosto de 2016 fue de 9,4 por ciento, mayor en 1,2 puntos porcentuales respecto a similar mes del año anterior. La tasa de morosidad en las cajas municipales (7,7 por ciento) cayó en 0,2 puntos porcentuales; mientras en la banca múltiple (11,1 por ciento) se incrementó en 1,8 puntos porcentuales.

SAN MARTÍN: Crecimiento del crédito

(Var.% real con respecto a similar mes del año anterior)

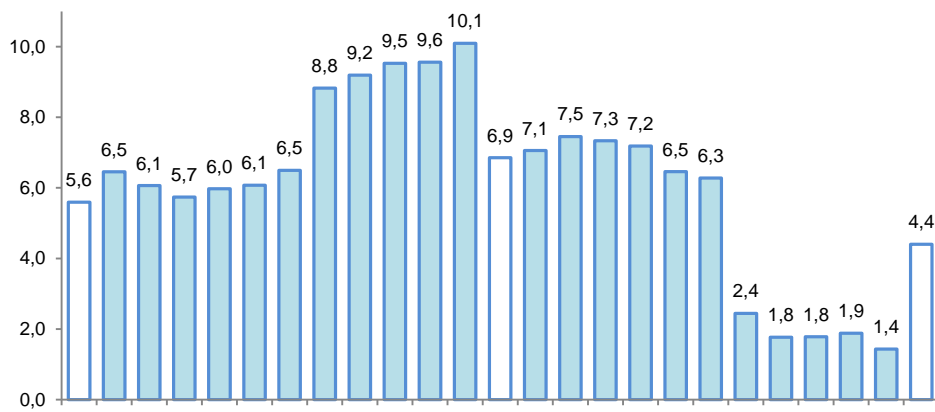

Fuente: SBS y AFP.

SAN MARTÍN: Tasa de morosidad ^{1/}

(Porcentaje del saldo de crédito total)

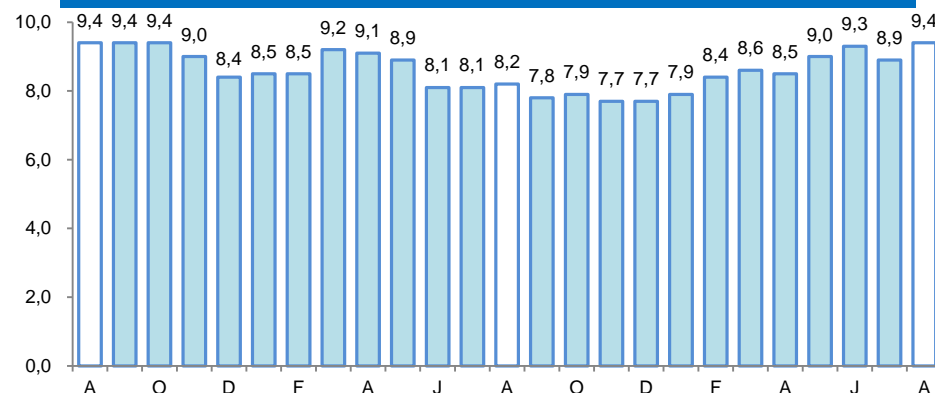

1/ preliminar, calculado en base a: (créditos vencidos + créditos en cobranza judicial) / colocaciones brutas.

Fuente: SBS y AFP.

Los depósitos crecieron en 14,6 por ciento interanual en agosto, a S/ 871 millones.

SAN MARTÍN: Depósitos

(Saldos a fin de periodo en millones de soles)

	Estructura %	Agosto		Var.% Nominal
	Ago-16	2015	2016	Ago-16 / Ago-15
Banco de la Nación	23,6	192	206	7,2
Banca Múltiple	57,8	423	504	19,1
Instituciones No Bancarias	18,6	146	162	11,0
Financieras	0,5	4	4	6,7
Cajas Municipales	18,0	141	157	11,4
Cajas Rurales	0,0	0	0	-70,6
TOTAL	100,0	760	871	14,6
Vista	30,8	264	268	1,6
Ahorro	52,0	360	453	25,7
A plazo	17,2	136	150	10,2
MN	88,2	657	769	17,1
ME	11,8	104	102	-1,3
ME (Mill. US\$)		32	30	-5,8

Fuente: SBS y AFP

Elaboración: BCRP, Sucursal Iquitos. Departamento de Estudios Económicos.

SAN MARTÍN: Crecimiento de los depósitos

(Var.% real con respecto a similar mes del año anterior)

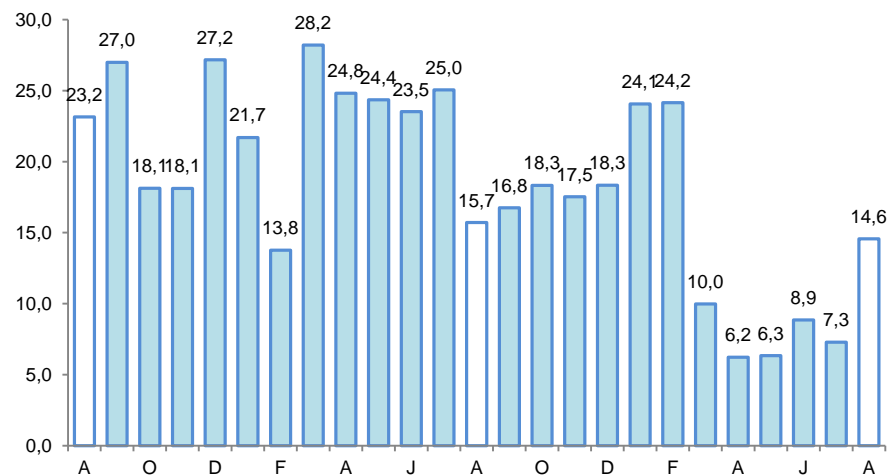

Fuente: SBS

La inversión pública registró una caída de 8,6 por ciento interanual en agosto.

SAN MARTÍN: Inversión pública ^{1/ 2/}

(En millones de nuevos soles)

	Agosto			Enero - Agosto		
	2015	2016	Var. % real	2015	2016	Var. % real
Gobierno nacional	11,0	13,5	19,4	85,0	57,7	-34,8
Gobierno regional	54,6	49,4	-12,2	211,1	254,0	16,1
Gobiernos locales	24,3	21,7	-13,4	170,6	153,3	-13,1
Total	89,9	84,6	-8,6	466,6	464,9	-3,9

1/ Información actualizada al 30 de setiembre de 2016.

2/ Comprende la adquisición de activos no financieros.

Fuente: MEF.

Elaboración: BCRP, Sucursal Iquitos.

SAN MARTÍN: Crecimiento de la inversión pública

(Var.% real con respecto a similar mes del año anterior)

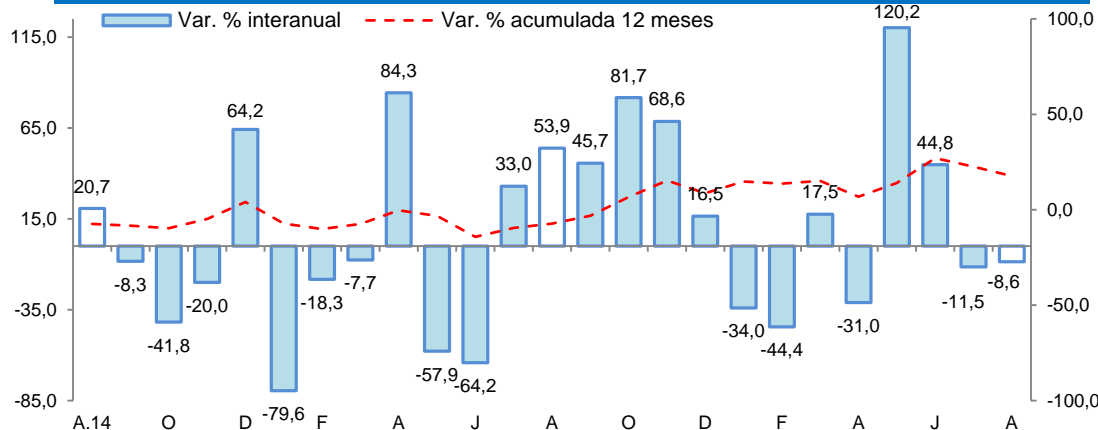

Fuente: MEF.

- La inversión pública registró una caída de 8,6 por ciento interanual en agosto, explicada por la menor ejecución de obras en los gobiernos locales y el gobierno regional; mientras que la inversión del gobierno nacional registró un crecimiento de 19,4 por ciento interanual.
- En el período enero-agosto la inversión pública acumuló una contracción de 3,9 por ciento interanual, explicada por la menor ejecución de obras en el gobierno nacional y gobiernos locales; mientras la inversión del gobierno regional creció en 16,1 por ciento.
- La inversión ejecutada en el periodo enero-agosto representó el 38,6 por ciento del presupuesto institucional modificado (PIM); el gobierno regional avanzó el 52,8 por ciento; el gobierno nacional el 29,8 por ciento; y los gobiernos locales el 28,9 por ciento.